Тем, что эта книга дошла до Вас, мы обязаны в первую очередь библиотекарям, которые долгие годы бережно хранили её. Сотрудники Google оцифровали её в рамках проекта, цель которого – сделать книги со всего мира доступными через Интернет.

Эта книга находится в общественном достоянии. В общих чертах, юридически, книга передаётся в общественное достояние, когда истекает срок действия имущественных авторских прав на неё, а также если правообладатель сам передал её в общественное достояние или не заявил на неё авторских прав. Такие книги – это ключ к прошлому, к сокровищам нашей истории и культуры, и к знаниям, которые зачастую нигде больше не найдёшь.

В этой цифровой копии мы оставили без изменений все рукописные пометки, которые были в оригинальном издании. Пускай они будут напоминанием о всех тех руках, через которые прошла эта книга – автора, издателя, библиотекаря и предыдущих читателей – чтобы наконец попасть в Ваши.

Правила пользования
Мы гордимся нашим сотрудничеством с библиотеками, в рамках которого мы оцифровываем книги в общественном достоянии и делаем их доступными для всех. Эти книги принадлежат всему человечеству, а мы – лишь их хранители. Тем не менее, оцифровка книг и поддержка этого проекта стоят немало, и поэтому, чтобы и в дальнейшем предоставлять этот ресурс, мы предприняли некоторые меры, чтобы предотвратить коммерческое использование этих книг. Одна из них – это технические ограничения на автоматические запросы.

Мы также просим Вас:

- **Не использовать файлы в коммерческих целях.** Мы разработали программу Поиска по книгам Google для всех пользователей, поэтому, пожалуйста, используйте эти файлы только в личных, некоммерческих целях.
- **Не отправлять автоматические запросы.** Не отправляйте в систему Google автоматические запросы любого рода. Если Вам требуется доступ к большим объёмам текстов для исследований в области машинного перевода, оптического распознавания текста, или в других похожих целях, свяжитесь с нами. Для этих целей мы настоятельно рекомендуем использовать исключительно материалы в общественном достоянии.
- **Не удалять логотипы и другие атрибуты Google из файлов.** Изображения в каждом файле помечены логотипами Google для того, чтобы рассказать читателям о нашем проекте и помочь им найти дополнительные материалы. Не удаляйте их.
- **Соблюдать законы Вашей и других стран.** В конечном итоге, именно Вы несёте полную ответственность за Ваши действия – поэтому, пожалуйста, убедитесь, что Вы не нарушаете соответствующие законы Вашей или других стран. Имейте в виду, что даже если книга более не находится под защитой авторских прав в США, то это ещё совсем не значит, что её можно распространять в других странах. К сожалению, законодательство в сфере интеллектуальной собственности очень разнообразно, и не существует универсального способа определить, как разрешено использовать книгу в конкретной стране. Не рассчитывайте на то, что если книга появилась в поиске по книгам Google, то её можно использовать где и как угодно. Наказание за нарушение авторских прав может оказаться очень серьёзным.

О программе
Наша миссия – организовать информацию во всём мире и сделать её доступной и полезной для всех. Поиск по книгам Google помогает пользователям найти книги со всего света, а авторам и издателям – новых читателей. Чтобы произвести поиск по этой книге в полнотекстовом режиме, откройте страницу `http://books.google.com`.

Über dieses Buch

Dies ist ein digitales Exemplar eines Buches, das seit Generationen in den Regalen der Bibliotheken aufbewahrt wurde, bevor es von Google im Rahmen eines Projekts, mit dem die Bücher dieser Welt online verfügbar gemacht werden sollen, sorgfältig gescannt wurde.

Das Buch hat das Urheberrecht überdauert und kann nun öffentlich zugänglich gemacht werden. Ein öffentlich zugängliches Buch ist ein Buch, das niemals Urheberrechten unterlag oder bei dem die Schutzfrist des Urheberrechts abgelaufen ist. Ob ein Buch öffentlich zugänglich ist, kann von Land zu Land unterschiedlich sein. Öffentlich zugängliche Bücher sind unser Tor zur Vergangenheit und stellen ein geschichtliches, kulturelles und wissenschaftliches Vermögen dar, das häufig nur schwierig zu entdecken ist.

Gebrauchsspuren, Anmerkungen und andere Randbemerkungen, die im Originalband enthalten sind, finden sich auch in dieser Datei – eine Erinnerung an die lange Reise, die das Buch vom Verleger zu einer Bibliothek und weiter zu Ihnen hinter sich gebracht hat.

Nutzungsrichtlinien

Google ist stolz, mit Bibliotheken in partnerschaftlicher Zusammenarbeit öffentlich zugängliches Material zu digitalisieren und einer breiten Masse zugänglich zu machen. Öffentlich zugängliche Bücher gehören der Öffentlichkeit, und wir sind nur ihre Hüter. Nichtsdestotrotz ist diese Arbeit kostspielig. Um diese Ressource weiterhin zur Verfügung stellen zu können, haben wir Schritte unternommen, um den Missbrauch durch kommerzielle Parteien zu verhindern. Dazu gehören technische Einschränkungen für automatisierte Abfragen.

Wir bitten Sie um Einhaltung folgender Richtlinien:

+ *Nutzung der Dateien zu nichtkommerziellen Zwecken* Wir haben Google Buchsuche für Endanwender konzipiert und möchten, dass Sie diese Dateien nur für persönliche, nichtkommerzielle Zwecke verwenden.

+ *Keine automatisierten Abfragen* Senden Sie keine automatisierten Abfragen irgendwelcher Art an das Google-System. Wenn Sie Recherchen über maschinelle Übersetzung, optische Zeichenerkennung oder andere Bereiche durchführen, in denen der Zugang zu Text in großen Mengen nützlich ist, wenden Sie sich bitte an uns. Wir fördern die Nutzung des öffentlich zugänglichen Materials für diese Zwecke und können Ihnen unter Umständen helfen.

+ *Beibehaltung von Google-Markenelementen* Das "Wasserzeichen" von Google, das Sie in jeder Datei finden, ist wichtig zur Information über dieses Projekt und hilft den Anwendern weiteres Material über Google Buchsuche zu finden. Bitte entfernen Sie das Wasserzeichen nicht.

+ *Bewegen Sie sich innerhalb der Legalität* Unabhängig von Ihrem Verwendungszweck müssen Sie sich Ihrer Verantwortung bewusst sein, sicherzustellen, dass Ihre Nutzung legal ist. Gehen Sie nicht davon aus, dass ein Buch, das nach unserem Dafürhalten für Nutzer in den USA öffentlich zugänglich ist, auch für Nutzer in anderen Ländern öffentlich zugänglich ist. Ob ein Buch noch dem Urheberrecht unterliegt, ist von Land zu Land verschieden. Wir können keine Beratung leisten, ob eine bestimmte Nutzung eines bestimmten Buches gesetzlich zulässig ist. Gehen Sie nicht davon aus, dass das Erscheinen eines Buchs in Google Buchsuche bedeutet, dass es in jeder Form und überall auf der Welt verwendet werden kann. Eine Urheberrechtsverletzung kann schwerwiegende Folgen haben.

Über Google Buchsuche

Das Ziel von Google besteht darin, die weltweiten Informationen zu organisieren und allgemein nutzbar und zugänglich zu machen. Google Buchsuche hilft Lesern dabei, die Bücher dieser Welt zu entdecken, und unterstützt Autoren und Verleger dabei, neue Zielgruppen zu erreichen. Den gesamten Buchtext können Sie im Internet unter `http://books.google.com` durchsuchen.

12. m. 3.

Digitized by Google

Digitized by Google

Digitized by Google

Digitized by Google

Digitized by Google

WÖRTERBUCH

DER

LITTAUISCHEN SPRACHE

VON

FRIEDRICH KURSCHAT,

AUSSERORDENTLICHEM PROFESSOR, DIRIGENTEN DES LITTAUISCHEN SEMINARS BEI DER KÖNIGL. UNIVERSITÄT ZU KÖNIGSBERG I. PR. UND EVANGELISCH-LITTAUISCHEM PREDIGER.

ERSTER THEIL:
DEUTSCH-LITTAUISCHES WÖRTERBUCH.

HALLE,

VERLAG DER BUCHHANDLUNG DES WAISENHAUSES.

1874.

Digitized by Google

Digitized by Google

Vorwort zum zweiten Bande.

Endlich habe ich die Freude, das littauische Wörterbuch, welches ich schon im Jahre 1848 zuerst in öffentlichen Blättern, sodann aber auch in dem Vorwort zu meiner „Laut- und Tonlehre“ angekündigt, wenigstens in seinem deutsch-littauischen Theile den Freunden der litt. Sprache übergeben zu können. Es liegt jetzt im Drucke vollendet vor, und ich habe nur noch die Aufgabe, dasselbe hier kurz in die Öffentlichkeit einzuführen.

Schon vor etwa dreissig Jahren hatte ich an diesem Werke zu arbeiten angefangen und dasselbe auch bis zum Buchstaben H fortgeführt, als die Arbeit unterbrochen wurde. Diese Unterbrechung hatte zum Theil darin ihren Grund, dass ich mich durch die Umstände genöthigt sah, mich einträglicheren Arbeiten zuzuwenden, hauptsächlich aber darin, dass mir jede Aussicht mangelte, mein Wörterbuch einst durch den Druck allgemein nutzbar machen zu können. Die Zahl aber der bereits im Manuscript vorhandenen zum Drucke nicht gelangten littauischen Wörterbücher wollte ich nicht vermehren.

Erst im Jahre 1864 begann diese Aussichtslosigkeit durch ein glückliches Zusammentreffen verschiedener günstiger Umstände zu schwinden. Schon seit längerer Zeit hatte August Schleicher, der nunmehr vor ein paar Jahren auch für mich viel zu früh hingeschiedene Heros der Sprachwissenschaft, mir wiederholt brieflich das grosse Bedürfniss eines littauischen Wörterbuchs vorgehalten und mir die Verpflichtung, ein solches zu schreiben, in's Gewissen geschoben. Die hiezu erforderliche Beauftragung wollte er mir durch seinen Einfluss erwirken. Wo und wie, das wusste er selbst noch nicht, er sagte aber: „und wenn man mich damit von einer Thür abweist, so gehe ich zu einer andern.“ Doch — mir wollte sich keine Thür öffnen.

Unterdess war aber Professor Dr. Schade nach Königsberg gekommen. Sobald littauische Laute sein Ohr berührten, gewann er das lebhafteste Interesse für diese Sprache und — wie ich mich dessen wohl rühmen darf, auch für deren Vertreter an der hiesigen Universität. Derselbe drang nunmehr mit allem ihm eigenen Eifer in mich, die Arbeit an dem W.-Buch von Neuem aufzunehmen, wie er sich auch auf das lebhafteste bemühte, die Nothwendigkeit davon, dass diese Arbeit von mir ausgeführt werde, überall geltend zu machen. So kam es, dass der Oberpräsident dieser Provinz, Herr Dr. Eichmann, schliesslich noch durch meinen gütigen Gönner, den damaligen hiesigen Professor, jetzigen Generalsuperintendenten Dr. Erdmann von der Lage dieser ganzen Angelegenheit genau in Kenntniss gesetzt, nach Einholung officieller Gutachten von Schade und Schleicher im Verein mit den Mitgliedern des Königl. Provinzial-Schulkollegiums meine Beauftragung mit der Anfertigung und Herausgabe eines littauischen

Digitized by Google

Wörterbuchs nebst Grammatik bei dem damaligen Kultusminister Dr. v. Mühler beantragte, wo unter wohlwollendster Förderung dieser Angelegenheit seitens des vortragenden Rathes im Ministerium, des Herrn Geheimen Oberregierungsraths Dr. Olshausen, der Antrag in erwünschter Weise seine Erledigung fand.

Allen diesen hier genannten hochverehrten Männern, von denen bereits Mühler und Schleicher in die Ewigkeit gegangen sind, Eichmann und Olshausen aber sich nicht mehr in ihren damaligen hohen Stellungen befinden, welche mein Unternehmen so gütig und so wirksam förderten, fühle ich mich gedrungen, hier meinen innigsten Dank auszudrücken.

Ganz besondern Dank aber meinem theuern Freunde Dr. Schade, der mir bei meiner Arbeit aus dem Schatze seines reichen Wissens und aus der Fülle seiner practischen Erfahrung mit seinem Rath, wo ich dessen irgend bedurfte, gern und uneigennützig zu Hilfe kam.

Noch einer eigenthümlichen mir zu Theil gewordenen Förderung meines Werkes muss ich hier rühmend und dankend Erwähnung thun. Die Verlagsbuchhandlung des Waisenhauses in Halle a/S. unter der kundigen und unverdrossenen Leitung des mit regem Sinn für die Förderung der Wissenschaft begabten Hrn. Bertram, hatte, von dem grossen Bedürfniss eines solchen Wörterbuchs unterrichtet, geglaubt, auf genügenden Absatz rechnen zu dürfen, und demgemäss viele Kosten darauf gewandt, das Werk — unter Anderm auch durch Beschaffung ganz neuer nur für dasselbe verwendbarer Schriften — so brauchbar und so gut wie möglich herzustellen. Als aber noch nach dem Erscheinen der dritten Lieferung der Absatz nicht in dem gehofften Masse erfolgte und die Deckung des Kostenaufwandes äusserst fraglich erschien: so liess die Verlagsbuchhandlung den Weiterdruck des Werks einstellen. Zur Hebung dieser Schwierigkeit hat nun ausser der hohen Munifizenz unsers eigenen königlich preussischen Cultusministeriums, deren sich die Verlagshandlung späterhin zu erfreuen hatte, merkwürdigerweise auch die kaiserlich österreichische Regierung wohlwollendst mitgewirkt. Der damalige österreichische Cultusminister Hr. Jireček hatte nämlich von meinem Werke Kenntniss genommen und bewies für dasselbe ein so hohes Interesse, dass er, nachdem er unsre Verlegenheit wegen der Herstellungskosten erfahren, auf eine namhafte Zahl von Exemplaren (ich glaube es sind 50) meines Wörterbuchs für die kaiserlich österreichischen Bibliotheken subscribiren liess. Auch diesen hochverehrten Herrn bitte ich hiermit den Ausdruck meines gehorsamsten Dankes gütigst entgegen zu nehmen.

Meine oben erwähnte Beauftragung erfolgte im Jahr 1866, seit welcher Zeit ich daran rastlos gearbeitet habe und auch noch arbeite. Die erwähnte Unterbrechung im Druck, welche sich übrigens in Folge dess noch verlängerte, dass der Setzer des Wörterbuchs Hr. Flade 1870 als Landwehrmann mit in den Krieg gegangen und ein Ersatz für ihn nicht zu beschaffen war, hat darauf keinen weitern Einfluss gehabt, als dass ich, eine Zeit lang der vielen zeitraubenden und ermüdenden Correcturen enthoben, desto emsiger am Manuscript weiter schreiben konnte. Wie diese Arbeit aber nach ihrer Wiederaufnahme, ungeachtet sie schon früher so weit vorgeschritten gewesen, noch so lange hat dauern können, möge sich aus dem Umstande erklären, dass eingehendere sprachwissenschaftliche Beschäftigung überhaupt, namentlich aber tieferes Eindringen in die Eigenthümlichkeiten meiner Muttersprache mich zu neuen wissenschaftlichen Auffassungen derselben führten, und mich schliesslich zur gänzlichen Umarbeitung des früheren bereits druckfertig daliegenden Manuscripts nöthigten. Um alles Uebrige zu übergehen, darf ich hiebei nur an Eines erinnern, an die spätere Entdeckung der resultativen Verbalformen, deren Aufstellung mir die

Digitized by Google

Reduction der erläuternden Beispiele oft fast auf die Hälfte ermöglichte, und ohne welche das Werk fast noch einmal so stark hätte werden müssen.

Es ist an mich mehrfach die Frage ergangen, warum ich nicht lieber mit dem für die Wissenschaft wichtigeren, dem littauisch-deutschen Theile des Wörterbuchs angefangen habe? Darauf muss ich erwidern: Es bestimmte mich dazu zunächst das überwiegende practische Interesse für meine in vieler Hinsicht sehr vernachlässigten Landsleute, die preussischen Littauer. Alle Verwaltungs- und Gerichtsbehörden Littauens bestehen aus Deutschen, die der littauischen Sprache gar nicht mächtig sind und sich mit dem Volke — vielleicht mit einzelnen wenigen Ausnahmefällen — nur durch die oft äusserst zweifelhafte Vermittelung von Dolmetschern zu verständigen vermögen. Littauens Geistliche sind — neuerdings mit einigen Ausnahmen — gleichfalls durchweg Deutsche, die das Littauische wohl erlernt haben, aber meistens nur in geringem Masse. Ein Tadel wegen dieser mangelhaften Befähigung im Gebrauche der Volkssprache bei den Männern, welche unter den Littauern zu wirken berufen sind, konnte dieselben nicht treffen, weil ihnen eins der nothwendigsten Mittel zur Erlernung des Littauischen, ein deutsch-littauisches Wörterbuch, so gut wie ganz fehlte. Diesem Mangel soll nun dieses Werk abhelfen. Möge es nur fleissig benützt werden.

Doch ist es fast zu besorgen, dass eine Neigung dazu sich weniger allgemein finden werde, als es wünschenswerth scheint. Wird doch die Meinung vielfach geltend gemacht, dass die littauische Nation in Preussen als eine kleine, eroberte und in den deutschen Staat einverleibte, eigentlich kein Recht habe zu existiren. Um den einzelnen Beamten Littauens das Erlernen der Volkssprache zu ersparen, sollen die preussischen Littauer, deren Zahl man noch immer auf 150,000 rechnet, mit Aufgebung ihrer Nationalität deutsch werden. Vom Standpunkte der Nützlichkeit und Bequemlichkeit mag eine solche Theorie etwas für sich haben, aber human wird sie kaum genannt werden können. An die mit solcher gewaltsamen Umwandlung der Nationalität verbundenen ethischen Schäden scheint dabei wohl gar nicht gedacht zu werden.

Doch sollte mit dieser meiner Arbeit nicht minder auch der Wissenschaft ein Dienst geleistet werden. Es will mir nämlich scheinen, als ob die vergleichende Sprachwissenschaft dann erst ihren Namen in vollem Masse verdiene, wenn sie in ihrer Thätigkeit sich nicht bloss auf Laute und einzelne Worte beschränkt, sondern auch Wortverbindungen und Ausdrucksweisen von Gedanken mit in den Bereich ihrer Untersuchungen zieht. Um solches nun rücksichtlich der littauischen Sprache der deutschen gegenüber meinerseits nach Kräften ausführbar zu machen, habe ich das Material dazu möglichst vollständig zu geben gesucht und darum nicht bloss, wie Herr Joh. Schmidt in seiner Beurtheilung meines Wörterbuchs von meiner Arbeit behauptet, deutsche Worte in's Littauische übersetzt, sondern mich durchweg nachzuweisen bemüht, wie überhaupt deutsch Gedachtes in rein littauischer Ausdrucksweise wiederzugeben sei oder eigentlich wiedergegeben werde, ohne dabei Germanismen zu begehen.

Ich kann dies kurze Vorwort nicht schliessen, ohne zuvor auch allen denen ein Wort dankbarer Erwiderung auszusprechen, welche sich die Mühe gemacht, mein Wörterbuch und zwar meist schon bald nachdem davon die drei ersten Lieferungen erschienen waren, in öffentlichen Blättern anzuzeigen und ihrer Beurtheilung — theils mit, theils ohne Nennung ihres Namens — zu unterwerfen. So viel mir bekannt geworden, erschienen solche Anzeigen anonym: 1) in der hiesigen „Hartungschen Zeitung“ von 1870 Nr. 71 Beilage, 2) in der „Memeler Zeitung“ von 1870 Nr. 68, 3) in den „wissenschaftlichen Monatsblättern von Hopf und Schade“ vom Jahre 1873 Nr. 1. — Mit Nennung des Namens erschien 1) in

Digitized by Google

der „Zeitschrift für deutsche Philologie“ Bd. II. S. 378 eine Beurtheilung meines Wörterbuchs von G. H. F. Nesselmann, 2) in der „Altpreussischen Monatsschrift“ vom Jahre 1870 Seite 160 ff. eine Besprechung von Jacoby-Memel, 3) im „Evangelischen Gemeindeblatt“ von 1870 Nr. 9 eine kürzere Anzeige von eben demselben und schliesslich 4) in den „Beiträgen zur vergleichenden Sprachforschung“ von Kuhn eine etwas ausführlichere Besprechung von Joh. Schmidt.

Es hat in mir das wohlthuendste Gefühl hervorgerufen, in allen diesen von sachkundigen Männern gefertigten längeren oder kürzeren Beurtheilungen meiner Arbeit ohne Ausnahme, am uneingeschränktesten aber in den „wissenschaftlichen Monatsblättern“, die wohlwollendste Anerkennung des treuen Ernstes meiner Bemühungen und der Brauchbarkeit meiner Arbeit ausgedrückt zu finden. Nur auf ein paar freundliche, wohlgemeinte Ausstellungen werde ich hier etwas zu erwidern haben.

Hr. Nesselmann meint, ich wäre in meinem Streben nach absoluter Vollständigkeit hin und wieder zu weitschweifig gewesen. Wenngleich ich nun zwar einerseits glaube, dass beim wirklichen, practischen Gebrauche meines Wörterbuchs die von mir angestrebte Ausführlichkeit nicht gerade als ein Missstand empfunden werden wird, so habe ich doch, besonders mit Berücksichtigung des daneben gemachten Hinweises auf den durch den grösseren Umfang bedingten höheren Kostenpreis des Werkes, woran ich auch bereits verlegerischerseits erinnert worden war, mich im weitern Verlaufe der Arbeit bestimmt gefühlt, besonders da, wo ich auf früher Gesagtes Beziehung nehmen konnte, in meinen Ausführungen mich mehr zu beschränken. Dadurch hat das Werk, worauf ich schon von Freunden aufmerksam gemacht worden bin, nun zwar, nicht gerade zu seinem Vortheil, an Gleichmässigkeit eingebüsst, gleichwohl wird dessen Brauchbarkeit darunter hoffentlich nicht gelitten haben. Nur werden die späteren kürzer behandelten Artikel, besonders bei Verbalzusammensetzungen, öfter ein Zurückgehen auf vorangehende verwandte, ausführlichere Artikel nöthig machen. So werden z. B. bei den Verben „verdrängen“, „vordringen“, „zubringen“, „zufahren“ etc. die Verba „drängen“, „dringen“, „bringen“, „fahren“ und deren vorangehende Zusammensetzungen wie „herzu- oder hinzubringen, -fahren“ etc. etc. nachzuschlagen sein.

Ferner bemerkt Hr. Nesselmann, worüber schon Schleicher in seiner litt. Grammatik klagt, dass ich die Laute iė und ė, ů und o nicht genügend unterscheide. Wie es sich mit diesen Lauten verhält, findet sich schon in den „erläuternden Vorbemerkungen“ zu diesem Werke (Bd. I. S. XII) ziemlich ausführlich auseinandergesetzt. Zu dem dort Gesagten habe ich nun, nachdem ich inzwischen ganz Littauen, und zwar das preussische, russische und polnische behufs Anstellung von Ermittelungen für meine littauische Grammatik bereist, nur noch hinzuzufügen, dass sich in vielen Fällen durchaus nicht mit Sicherheit feststellen lässt, ob der Stammsylbe eines litt. Wortes ein reines ė oder der demselben entsprechende Mischlaut iė, ein reines o oder dessen verwandter Mischlaut ů zum Grunde liege. Nicht bloss je nach den verschiedenen Gegenden, sondern sogar in einer und derselben Gegend hört man von verschiedenen Personen eine und dieselbe Sylbe theils mit einem reinen, theils mit einem gemischten Vocal sprechen. Da ich nun aber in meinem Wörterbuche die littauische Sprache nicht etwa nach besonderen Theorien darzustellen suchte, sondern jeden Satz und jedes Wort ganz so, wie ich es aus dem Munde von echten Littauern hörte, niederschrieb, so kam es, dass ich bei der Schreibung von ů und o, wie von iė und ė nicht consequent war. Solche Inconsequenz kommt im Wörterbuch aber in Folge des eben angedeuteten Verfahrens auch in andern Fällen vor, z. B. wo Wörter

Digitized by Google

mit voller Form neben Formverkürzungen, rañkoje neben rañkoj, in der Hand, eĩkime neben eĩkim, lasst uns gehen, wálgyti neben wálgyt, essen, tẽwas neben tẽws, Vater, stehen; dann ferner auch wo der Nasal wie beim Infinitiv und in den von demselben gemachten Ableitungen beliebig entweder in dem Vocal (į od. ę) latirt oder rein ausgesprochen wird, z. B. mokíti neben mokìnti, lehren; gabę́ti neben gabénti, bringen etc.; ja öfter wechseln auch ſ mit tſ, z. B. gaſpadõrius neben gatſpadõrius, Hauswirth, loſkà neben lotſkà, Huld etc. Alle diese Formen stehen im Wörterbuch neben einander in gleicher Berechtigung, weil sie im Volke neben einander, wenn auch je nach den verschiedenen Gegenden, leben. Ausserdem findet sich im Wörterbuche bei Fremdwörtern vor a, o, u für das deutsche z statt des sonst dafür üblichen c öfter auch tſ gesetzt, und zwar hauptsächlich da, wo sich beim Niederschreiben des Wortes unwillkürlich und kaum bewusst im Gefühl die Besorgniss geltend machte, der Deutsche würde beim Lesen das c wie k aussprechen. Ich erinnere mich aus meiner Jugend, wie mir das immer grosse Unruhe verursachte, wenn ich den Ortsgeistlichen das Wort procewótis, sich bemühen, bei Mielcke auch procawótis geschrieben, in Folge dieser letzten Schreibart immer prokawótis aussprechen hörte. — So viel zur Erwiderung auf die Bemerkungen des Hrn. Nesselmann.

Sodann geben mir aber auch noch Hrn. Joh. Schmidt's kritisirende Bemerkungen zu meinem Wörterbuch Anlass zu einer rechtfertigenden Erwiderung. Hr. Rec. spricht es zunächst nicht als Tadel aus, aber er bezeichnet es doch als einen meinem Wörterbuch als einem deutsch-littauischen nothwendig anhaftenden Mangel, dass es keine Belege gebe. Er sagt: „Der deutsch-littauische Theil verfolgt hauptsächlich den Zweck, zur Übersetzung deutscher Worte in's Littauische anzuleiten, giebt daher keine Belege und führt auch Worte auf für Dinge, welche dem niedern Volksleben fremd sind etc.“ Über den eigentlichen Zweck, den ich bei der Ausarbeitung dieses Wörterbuchs im Auge gehabt, ist schon oben das Nähere angegeben; darin wird sich aber auch der Grund erkennen lassen, warum ich auch „für Dinge, die dem niedern Volksleben fremd sind“ im Littauischen Ausdrücke zu geben bemüht gewesen bin. Es sollte eben zur Übersetzung alles Deutsch-Gedachten in's Littauische Anleitung gegeben werden, insofern sich zu dessen Übertragung in's Littauische Veranlassung finden könnte. Unter Belegen, deren Fehlen Hr. Recensent monirt, scheint derselbe doch wohl Citate aus littauischen Schriften verstanden zu haben. Derartige Belege sind jedoch als Beweismittel für die Richtigkeit gemachter Angaben nur da angebracht, wo eine zuverlässige Literatur vorhanden ist, und zugleich nothwendig bei einer todten Sprache. Beides aber trifft hier nicht zu. Ausser den Dichtungen des Donalitius und etwa Schleicher's Lesebuche giebt es kaum irgend eine zuverlässig richtig geschriebene littauische Schrift, aus welcher sich mit Sicherheit beweisende littauische Citate entnehmen liessen. In Preussen ist das Littauische so ziemlich durchweg von Deutschen ohne alle genauere Kenntniss der litt. Sprache geschrieben und daher oft ganz entsetzlich unlittauisch. Selbst die im kirchlichen und häuslichen Gebrauche befindliche littauische Bibelübersetzung, von verschiedenen Geistlichen Littauens zu Ende des 17. und anfangs des 18. Jahrhunderts verfasst, wimmelt von Germanismen und Unrichtigkeiten. Zwar habe ich das Neue Testament in der Ausgabe von 1865 einer Revision unterzogen, aber ich glaubte, um den littauischen Bibelfreunden durch Beseitigung des Gewohnten nicht zu viel Anstoss zu geben, dabei nur leise Änderungen vornehmen zu dürfen. Zwar haben auch National-Littauer littauische Übersetzungen aus dem Deutschen geliefert, wie z. B. Arnd's wahres Christenthum, Frank's Predigten, Bunyan's heiliger Krieg etc. es sind. Aber diese Übersetzer besassen nicht die hiezu nöthige

Digitized by Google

sprachliche Bildung, um sich vom deutschen Originale genügend frei zu halten, und haben auch besonders die bildlichen Ausdrücke und Redefiguren des Deutschen so wenig verstanden, dass man oft, um die Übersetzung verstehen zu können, erst den deutschen Text einsehen muss. Das reinste geschriebene Littauisch möchten noch die verschiedenen Dainos-Sammlungen enthalten, aber ganz zuverlässig sind sie auch nicht. Denn abgesehen davon, dass mancher Sänger ein überkommenes Lied oft ohne genügendes Verständniss und nicht selten corrumpirt singt, muss die Daina doch noch immer durch unsichere Medien wandern, bis sie aus des Sängers Munde zu des Lesers Auge gelangt.

Die im polnischen und russischen Littauen früher erschienenen littauischen Schriften*) sind meistens polonisirend, ganz so, wie sie diesseits der Grenze germanisirend sind, weil deren Verfassern fast durchweg polnische Bildung anhaftet. Demnach schien es nicht bloss das Bequemste, sondern auch das Sicherste oder gar das einzig Sichere zu sein, jedes Wort und jeden Satz direct aus dem Volksmunde zu entnehmen, und ist somit jeder einzige im Wörterbuch enthaltene Satz als ein sicher belegendes Citat anzusehen.

Hr. Schmidt will ferner meine Theorie von Semidiphthongen und Semitriphthongen (s. Bd. I. Erläuternde Vorbemerkungen S. XIII) mit Hinweis auf Brücke's „Grundzüge der Physiologie und Systematik der Sprachlaute" S. 27 und auf Merkel's („Physiologie der menschlichen Sprache" S. 124) nicht „als auf physiologischer Grundlage (das heisst doch wohl: nicht als auf einer von der Sprachphysiologie nach den bisher bekannt gewordenen sprachlichen Erscheinungen festgestellten Grundlage) ruhend" gelten lassen, weil bei Diphthongen eine völlige Verschmelzung von Vocalen bis zur Unmöglichkeit der Sonderung oder Unterscheidung der verschmolzenen Elemente stattfinde, was bei Lautverbindungen wie al, ar, am etc. nicht möglich sei. Darauf habe ich zu erinnern, dass ich, die Richtigkeit dieser Annahme völlig anerkennend, die in Rede stehenden Lautverbindungen auch nur „Semi"-Diphthongen und „Semi"-Triphthongen nenne und zwar, wie ich glaube, mit eben demselben Rechte, mit welchem l, m, n, r Semivocale genannt werden, ohne dass man sie damit den eigentlichen Vocalen völlig gleichstellen wollte. Übrigens bin ich auf diese Bezeichnung, wie ich es aufrichtig versichern kann, nicht durch müssiges Haschen nach Theorien gelangt, sondern sie hat sich mir bei genauer Beobachtung der Thatsachen aufgedrängt durch die Nothwendigkeit, sie in die sprachlichen Erscheinungen einzuordnen, wo ich sie dann zu meiner eigenen Überraschung nach allen Seiten hin äusserst zutreffend gefunden habe. Gleichwohl bin ich für die von mir gebrauchten Benennungen „Semidiphthongen etc." nicht so sehr eingenommen, als dass ich sie nicht gern für eine dem Sachverhalt entsprechendere, sobald sie gefunden, aufgeben möchte. Zwar scheint mein Herr Recensent auch an der Richtigkeit meiner Beobachtung des wirklichen Sachverhalts einige Zweifel zu hegen, indem sich ihm „ein Consonant unter Vocalen als Tonträger doch etwas befremdend anhört." Aber ich bürge für die Richtigkeit meiner Angabe. Diese Betonung der Semivocale ist von der Dehnung der Consonanten nach kurzen Vocalen, wie sie sich auch in andern Sprachen findet, etwas so ganz und gar Verschiedenes und verleiht der litt. Sprache einen so eigenthümlichen Schmelz, dass man z. B. einen Nichtlittauer beim Sprechen des Littauischen an dem Nichtvorhandensein

*) Jetzt darf dort Littauisches anders als mit russischer Schrift gar nicht gedruckt werden. Da aber kein Littauer russische Schrift liest, so werden zur Zeit Gebetbücher für die jenseitigen Littauer in Tilsit gedruckt und über die Grenze geschmuggelt. Ein mit russischer Schrift gedrucktes littauisches Buch ist mir aber noch gar nicht zu Gesicht gekommen.

Digitized by Google

dieser Eigenthümlichkeit als einen solchen sofort erkennt, auch wenn er sich sonst der richtigsten litt. Ausdrucksweise bediente. Die Sprachphysiologie wird also dieser Art Betonung als einer bisher noch nicht beobachteten sprachlichen Erscheinung Rechnung tragen müssen.

Von ausserordentlich hohem Interesse ist es mir aber gewesen, von Hrn. J. Schmidt darauf aufmerksam gemacht zu werden, dass die von mir bereits in der „Laut- und Tonlehre" nachgewiesene, von Schleicher in der litt. Grammatik bezweifelte doppelte Betonung im Littauischen, die gestossene und geschliffene, sich auch schon im Sanskrit, im Griechischen und Lateinischen befunden habe. Hinsichtlich des Skr. verweist Hr. Rec. darauf, dass nach Haug's Bericht über die Recitation des Veda („Zeitschrift d. deutsch. morgenl. Gesellschaft" XVII. S. 800 f.) „auch der indische Swarita zweierlei Betonungen in sich begreift, welche nach der gegebenen Beschreibung den beiden von Kurschat unterschiedenen genau entsprechen." Wegen der doppelten Betonung des Griechischen und Lateinischen bezieht sich Hr. Recensent auf die Überlieferungen von Servius (Explanatio in art. Donati; gramm. lat. ed. Keil IV. p. 528 sqq.). Servius sage nämlich: Eratosthenes habe von der flexa gelehrt, der Ton beuge sich ex parte priore acuta in gravem posteriorem (scheint dem litt. gestossenen Tone bei langem Vocal zu entsprechen, worüber Näheres die Grammatik bringen soll); Theodorus aber: dass der Ton aliquando etiam ex gravi in acutiorem excendere (offenbar der litt. geschliffene Ton bei langen Vocalen); Varro aber: in utramque partem moveri arbitratur." Die Verschiedenheit und auch vielleicht die ungenügende Bestimmtheit dieser Angaben mögen wohl Ursache sein, dass in unsern Schulen das Griechische zwar verschieden accentuirt geschrieben, aber nicht mit verschiedener Betonung gesprochen wird.

Ausserdem hat Hr. J. Schmidt auch noch die Vermuthung ausgesprochen, *meine* Angabe (Erläuternde Vorbemerkungen S. XVI), dass a und e nur durch die *Betonung* lang würden, sei wohl ein Versehen. Das ist sie aber nicht, sondern nur eine gelegentliche Erwähnung eines allgemein geltenden littauischen Lautgesetzes, das aber in einigen Fällen, wie z. B. auch in den von dem Hrn. Recensenten aus meiner „Laut- und Tonlehre" angeführten, auch Ausnahmen erleidet, über welche meine Grammatik Ausführlicheres bringen soll.

Noch von einer Ausstellung muss ich hier sprechen, welche man meinem Wörterbuche zwar nicht in irgend einer öffentlichen Besprechung aber so unter der Hand gemacht hat und die mir nur gelegentlich zur Kenntniss gekommen ist, nämlich von der, mein Wörterbuch berücksichtige bei Übertragung der deutschen Ausdrücke in's Littauische nicht immer den litt. biblischen Sprachgebrauch oder genauer: den littauischen Bibeltext. Dies ist nun in so fern richtig, als ich in den ersten drei Lieferungen die geradezu unrichtigen Übersetzungen der litt. Bibel völlig bei Seite liess. Von da ab aber, nachdem mir solche Äusserungen bekannt geworden, habe ich aus derselben auch das Unrichtigste aufgenommen, natürlich mit Hinzufügung der das Verständniss aufhellenden Angaben.

Schliesslich habe ich noch wegen der im Wörterbuche stehen gebliebenen Druckfehler, deren Zahl sich übrigens zu meiner Freude kleiner erwies, als ich es selbst zu hoffen wagte, um freundliche Entschuldigung zu bitten. Sie sind trotz der dreimaligen Durchsicht jedes Bogens übersehen worden, theils weil wegen des dabei zu berücksichtigenden Vielerlei die Aufmerksamkeit stets getheilt war und das Auge, zumal bei so feiner Schrift und nicht immer genügend klarem Abdruck der Correcturbogen, leicht ermüdete, theils weil ich bei meinem sonstigen vielen populär-litt. Schreiben einer andern Shreibweise zu folgen habe und deswegen hie und wider Abweichungen in der Schreibung nicht bemerkte. Ein paar mal ist es

Digitized by Google

aber auch vorgekommen, dass ich eine Berichtigung sofort nach ihrer Entdeckung auszuführen verhindert, dieselbe späterhin vergass. Herr Professor Dr. Nesselmann hat aber in seinem lebhaften Interesse für das Littauische und, was mir von besonderm Werth ist, auch für mein Wörterbuch gelegentlich seiner Beschäftigung mit demselben die darin enthaltenen Unrichtigkeiten mit grosser Akribie ermittelt und das Verzeichniss derselben mir in grossem Wohlwollen zur Benutzung für die Schlussberichtigungen überlassen. Selbstverständlich hat dieser hochgeehrte Herr damit einen Anspruch auf meinen Dank wie auch auf den aller derjenigen, die dieses Werk künftighin benutzen werden, erworben.

Königsberg i. Pr. Ende April 1874.

Kurschat.

Digitized by Google

SEINEM VEREHRTEN FREUNDE

HERRN Dr. OSCAR SCHADE,

ORDENTLICHEM PROFESSOR DER DEUTSCHEN PHILOLOGIE BEI DER KÖNIGLICHEN ALBERTUS-UNIVERSITÄT ZU KÖNIGSBERG IN PR.,

DEM WOHLWOLLENDSTEN FORDERER DIESES WERKES,

IN DANKBARER FREUNDSCHAFT UND HOCHACHTUNG

DER VERFASSER.

Digitized by Google

Digitized by Google

Erläuternde Vorbemerkungen.

§ 1. Dialect.

Wenngleich der Verfasser es sich zur Aufgabe gesetzt hat, in Wörterbuch und Grammatik die littauische Sprache möglichst in ihrem ganzen Umfange darzustellen, so sieht er sich doch durch die obwaltenden Umstände genöthigt, sich, was zunächst den vorliegenden, deutsch-littauischen Theil des Wörterbuchs betrifft, hauptsächlich auf das preussische Littauisch zu beschränken. Genau genommen, werden im preussischen Littauen zwei Dialecte gesprochen, von denen der eine, weil er die Sprache der Littauer weitaus im grössten Theil des preussischen Littauens ist, in der Regel vorzugsweise der preussisch-littauische genannt wird. Von diesem unterscheidet sich in mehrfacher Hinsicht wesentlich das Littauisch des nördlichsten Zipfels von Ostpreussen, welcher von der nördlichsten Grenzspitze Preussens ab bis etwa drei oder vier Meilen südlich von Memel hinabreicht und sich also in einer Gesammtausdehnung von ungefähr sechs bis sieben Meilen von Norden nach Süden erstreckt. Die Littauer selbst nennen diesen Dialect, da die Stadt Memel, littauisch Klaĩpėda, den Mittelpunct dieser Gegend bildet, den memelschen od. den Memler Dialect, littausich: Klaipėdiškiù kalbà. Nun finden sich zwar auch in dem übrigen preussischen Littauen, je nach den verschiedenen Gegenden, Sprachverschiedenheiten, die aber hauptsächlich nur in einigen Vocalverschiebungen bestehen und daher kaum als Dialecte bezeichnet zu werden verdienen. Indem eine ausführlichere Darlegung der verschiedenen littauischen Mundarten für die Grammatik vorbehalten bleibt, sollen die im preussischen Littauen vorkommenden Vocalverschiedenheiten hier kurz angedeutet werden.

Im Süden des preuss. Littauens, also um Stallupönen, Darkehmen, Goldapp herum, erscheinen die Vocale vollständiger und ursprünglicher; je weiter nach Norden, desto mehr wird ihre Aussprache in den Endungen vernachlässigt, die zum Theil ganz abgeworfen (und somit die Formen verkürzt), zum Theil abgeschwächt werden. Abgeworfen erscheint in den nördlichen Districten der Endungsvocal in der gewöhnlichen Umgangssprache bei der Declination z. B. in põns, der Herr, statt põnas; rañkoj, in der Hand, für rañkoje; rañkoms, mit den Händen, statt rañkomis. Beispiele für Abwerfung der Endungsvocale beim Verbum sind: ſùk, er dreht, für ſùka; ſùkam, wir drehen, für ſùkame; ſùkt, drehen, für ſùkti u. s. w. Eine Abschwächung widerfährt bei der nördlicheren Aussprache besonders dem unbetonten o der Endung, welches meistens in a übergeht. So spricht man z. B. põna, des Herrn, für põno; ſùka, er drehte, für ſùko. Ausserdem lautet das erweichte ia (auch das aus dem io entstandene ia, s. §. 2, 3.) dort fast wie e, z. B. in dũßià, die Seele, welches fast wie dũßè ausgesprochen wird; dũßios, die Seelen, lautet fast wie dũßes. In den mehr westlich liegenden Gegenden, z. B. in der Tilsiter Niederung, gehen die Mischlaute iė und ů (s. §. 2, 4.) durchweg in ė und o über. Die

Digitized by Google

gestossenen Doppelvocaleáu und éi (s. §. 3, II, 2.) werden um Pillkallen, Ragnit, Tilsit fast wie á und é ausgesprochen, im Norden um Memel lauten sie aber wieder vollständig áu, éi. Hiemit sind die Dialectverschiedenheiten im „preussischen Littauisch" so ziemlich erschöpft und darf nur noch hinzugefügt werden, dass die littauische Schriftsprache, bestimmt durch Bibel und Gesangbuch, vorwiegend — nicht absolut — den Character des Südlittauischen an sich trägt. Demnach wird es verständlich sein, wenn ich bemerke, dass, was zunächst den vorliegenden, deutsch-littauischen Theil meines Wörterbuches betrifft, derselbe in der Lauteigenthümlichkeit des südlich preussischen Littauens, wie es sich in der Schriftsprache fixirt findet, also in dem so genannten Hochlittauisch geschrieben ist.

Die Bezeichnung der littauischen Dialecte mit hochlittauisch und niederlittauisch hat der für die Sprachwissenschaften zu früh durch den Tod entrissene und auch um die Kenntniss des Littauischen so hoch verdiente Gelehrte Dr. Schleicher in seiner Grammatik (Prag 1856) nach der Analogie von hoch- und niederdeutsch eingeführt. Ich muss gestehen, dass ich dieselbe in keiner Hinsicht für zutreffend halte. Anhalt zu dieser Bezeichnung bot der Umstand, dass die russischen Littauer von ihren diesseitigen Stammgenossen mit dem Namen Žemaĭcźiei (die Niederen, Niederländer, wohl von dem Adverb źemaĭ, niedrig) benannt werden und — wenigstens zum Theil — auch sich selbst so nennen. Diesen Namen haben sie schon in den urältesten Zeiten, aber augenscheinlich nicht zur Unterscheidung von den hiesigen, zum Theil viel niedriger wohnenden, sondern im Gegensatz zu den weiter östlich und südöstlich in Russland jenseits des Flusses Dobysa lebenden Littauern erhalten, welche, wie aus einem Briefe des littauischen Grossherzogs Witold an den deutschen Kaiser Sigismund aus dem Jahre 1420 hervorgeht, Auxtote (nach gegenwärtiger Aussprache Aukßtocziei, die Hohen, Hochländer, von áukßtas, hoch) hiessen. Vgl. Joh. Voigt: Geschichte Preussens Bd. IV. S. 11. u. Toeppen: Atlas zur histor. compar. Geographie von Preussen. Gotha, Perthes 1858. (erste Charte: Preussen und die Nachbarländer vor der Zeit der Ordensherrschaft). Jetzt finden wir beides, sowohl das alte Samoyte als das Auxtote unter dem gemeinsamen Namen Samogitien, Žameiten, Žemaĭcźiei, die Niederländer, zusammengefasst, ohne dass sich im Gegensatz dazu, so viel mir bekannt, ein als Hochland bezeichnetes Littauen vorfände. Die südlich wohnenden Littauer, wohin Schleicher das Hochlittauisch verlegt, führen in der alten Geographie die Namen Schalauer, Nadrauer, Sudauer, Jadvinger, während gegenwärtig die südlich vom Niemen- (genauer: Niamen-)strome im ehemaligen Polen wohnenden Littauer von ihren diesseitigen littauischen Nachbaren Gudaĭ (Gudden) genannt werden.

Die Bezeichnung der in den südlicheren Theilen Littauens gesprochenen littauischen Dialecte mit hochlittauisch und der des nördlichen Littauens mit niederlittauisch scheint somit jedes historischen oder überhaupt sachlichen Grundes zu entbehren.

Weniger missverständlich und auch mit den sachlichen Verhältnissen weniger in Widerspruch wäre es, die littauischen Mundarten so lange, bis genauere Feststellungen möglich geworden, in südlich- und nördlich-littauische zu scheiden. Doch käme es dabei auf diese Namen nicht wesentlich an, wenn dieselben nur wirklich überall bestimmte und von anderen unterscheidbare Mundarten bezeichneten. Dies ist aber nicht der Fall, weil Niemand recht sagen kann, welches die Kriterien dieser Dialecte sind, oder wo der eine aufhört und der andere anfängt. Ohne alle Vocalabschwächung und Formverkürzung wird das Littauische in Preussen nirgend gesprochen, also giebt es bei uns auch überhaupt kein reines hochlittauisch. Anderseits fragt es sich wieder, wie stark die beregten Abweichungen vom Hochlittauischen sein müssten, um die Mundart zu einer niederlittauischen zu machen. Sicherer wäre es, Consonantenverschiedenheiten als entscheidende Merkmale einer Mundart anzusehen. Demgemäss giebt Schleicher auch wirklich (litt. Gramm. S. 5) als den Hauptunterschied zwischen Hoch- und Niederlittauisch den an, dass die niederlittauischen Lautverbindungen tj, dj, im Hochlittauischen cź, dź lauteten.

Digitized by Google

Dann aber ist einfach nur der memelsche Dialect in seiner oben bezeicheten genauen localen Begrenzung niederlittauisch zu nennen. Nirgend anderswo im preussischen Littauen hört man tj, dj, dafür überall nur cź, dź, wobei noch ausdrücklich hervorgehoben werden muss, dass das Südlittauische, nicht wie Schleicher es annimmt, allmählich in das Memelsche übergeht, sondern Letzteres sich mit seinen Eigenthümlichkeiten von dem übrigen preussischen Littauisch ziemlich scharf abgrenzt.

Bei der Benennung Hoch- oder Niederlittauisch ist noch und vor Allem nicht zu übersehen, dass Memelisch und Samogizisch od. Żemaitisch durchaus nicht identisch sind. Bei Gelegenheit einer Reise von Tilsit über Tauroggen nach Riga sprach ich mit den kurländischen Postillons bis zur Station Elley, drei Meilen vor Mitau in meinem preussischen, nicht memelschen, Littauisch, welche sich darüber hoch verwunderten: „Wie der Herr doch so gut żemaitisch (żemaĩtißkai) spräche." Uebrigens hat die doch nur vor kurzer Zeit eingeführte Unterscheidung des Littauischen in Hoch- und Niederlittauisch, weil unbegründet, auf dem Gebiete der Sprachwissenschaft bereits Missverständniss und Begriffsverwirrung herbeigeführt. Als auf ein Beispiel davon sei hier nur darauf hingewiesen, wie Bielenstein in seinem so gediegenen Werk „die lettische Sprache" Th. I. S. 110. 116. den geschliffenen Ton für eine Eigenthümlichkeit des Niederlittauischen und darum auch meine „Laut- und Tonlehre" für eine Darstellung eben dieses Dialects, die Schleichersche Grammatik aber für die des Hochlittauischen ansieht.

Ausser den bisher besprochenen dialectischen Lautverschiedenheiten des preussischen Littauisch giebt es, auch abgesehen von dem ganz eigenthümlichen memelschen Dialect in den verschiedenen Gegenden Littauens mancherlei, wenn auch nur wenige und geringe Besonderheiten des Ausdrucks sowohl in einzelnen Worten als auch in Redensarten, wie es bei einer Volkssprache, die durch keine gemeinsame Literatur zu einer Einheit zusammengehalten wird, wohl auch nicht anders sein kann. Am genauesten bekannt ist mir hierin die Volkssprache des preussischen Mittel-Littauens, wie sie um Tilsit, Ragnit und in der Tilsiter Niederung gesprochen wird, weniger die einzelnen Eigenthümlichkeiten der Sprache der anderen Gegenden. Um jedoch auch diese bei meiner lexicalischen Arbeit berücksichtigen zu können, suche ich aus den verschiedenen Gegenden Littauens Männer zu gewinnen, welche, mit der Sprache der sie umwohnenden Littauer völlig vertraut, unter Durchsicht der verschiedenen, ihnen fertig gedruckt zugehenden einzelnen Bogen des W.-B. die bei ihnen vorkommenden Abweichungen auf besondern Blättern zu verzeichnen und mir so die Vervollständigung dieses Werkes durch einen später beizufügenden Nachtrag zu ermöglichen, geeignet und bereit sein möchten. Dankbar darf ich es hier aussprechen, dass vor Allen Herr Pfarrer Jacoby zu Memel diese Mithülfe an meiner Arbeit für den dortigen so sehr wichtigen Dialect mit grosser Bereitwilligkeit übernommen und mir auch bereits mehrere Bogen der Resultate seiner, mit rastlosem Eifer angestellten Ermittelungen freundlichst übermittelt hat. Ausserdem haben: für die Gegend von Darkehnen Herr Superintendent Zippel, jetzt hier in Königsberg; für Goldapp und Stallupönen der Schullehrer Herr Jedinant jetzt in Kloken Kirchspiels Kaukehnen; für Proeculs der Lehrer Herr Kurschat in Dittauen (Bruder des Verf.); für Inse (und auch Crottingen) Herr Präcentor emer. Kelch, für die Gegend von Labiau Herr Präcentor Lappat sen. in Laukischken die erbetenen Ermittelungen zu übernehmen die Güte gehabt und zum Theil auch bereits schätzbares Material zur Vervollständigung meines Wörterbuchs geliefert. Auf diese Weise ist Aussicht vorhanden, dass in demselben auch die einzelnen Besonderheiten aller Gegenden des preussischen Littauens zur Berücksichtigung gelangen werden. Leider sind meine bisherigen Versuche, mir auch aus dem russischen und polnischen Littauen derartige Unterstützungen zu gewinnen, vergeblich geblieben. Indess hoffe ich in dieser Hinsicht von den, meinerseits später dorthin wegen der nöthigen grammatischen Feststellungen zu unternehmenden Reisen einen günstigen Erfolg.

Digitized by Google

§ 2. Laute und deren Bezeichnungen.

1. Consonanten. Die Consonanten der litt. Sprache sind so ziemlich dieselben, wie im Deutschen, doch weichen sie von diesen in mancher Hinsicht ab und zwar meistens in Annäherung an die slavischen Sprachen. Die Geltung der Buchstaben, in den ältesten littauischen Schriften derjenigen der deutschen entsprechend, stimmt gegenwärtig (seit Klein's Grammatik, 1653) mehr mit derjenigen der polnischen Aussprache überein. Jetzt bezeichnen:

b, d, g, j, k, l, m, n, p, r, t, w genau die entsprechenden deutschen Laute, nur dass das g niemals flüssig, also auch nie wie das deutsche j oder wie ein halbes ch, sondern stets wie ein gelindes k ausgesprochen wird. Daher ist gẽras, gut, nicht wie jẽras, sondern wie k'ẽras; gañdras, der Storch, nicht wie chañdras, sondern wie k'añdras auszusprechen. Das w lautet in manchen Gegenden zuweilen wie ein halbes u, also z. B. táw, dir, fast wie táu.

c bezeichnet im Littauischen, ganz wie im Deutschen das z, stets die Lautverbindung ts, und ist also auch niemals wie k, sondern eben immer wie dtsch z zu lesen. cź (sonst gewöhnlich cz, hier im W.-B. aber immer cź geschrieben) entspricht dem deutschen tsch.

Die Lautverbindungen ng, nk, also des Nasals mit einem Gaumlaut, werden, wenn zwischen zwei Vocalen stehend, so gesprochen, als ob mit dem Vocal der ersten Sylbe sich ng und mit dem der zweiten Sylbe denselben anlautend noch ein neues g oder bezüglich ein k verbände. So ist also dangùs, der Himmel, zu lesen wie: dang-gùs; rankà, die Hand, wie rang-kà.

Das littauische ſ (in dieser Gestalt am Anfange, als rundes s am Ende einer Sylbe stehend) entspricht als Zeichen des scharfen dünnen Zischlauts, dem deutschen ß. Demnach ist: ſakaũ, ich sage; kaſù, ich grabe, zu lesen wie dtsch ßakaũ, kaſſù. In den Lautverbindungen ſp, ſt behält das ſ seine Geltung und geht also nicht wie meistens im Deutschen in sch über. ſpynà, das Schloss, ſtiklas, das Glas werden also wie ßpiehna, ßtiklas, nicht aber wie schpiehna, schtiklas gelesen. Dagegen bezeichnet das littauische ß den starken vollen Zischlaut wie im Deutschen sch. ßaltà, kalt, ist demnach zu lesen wie schaltà.

Das mit keinem weiteren Zeichen versehene z ist das Zeichen für den gelinden dünnen Zischlaut und entspricht somit dem deutschen s nach hiesiger (ostpreussischer) Aussprache. Das oben virgulirte, auch gekrönte oder mit einem Strich versehene ź (in diesem W.-B. durch ź bezeichnet) entspricht in seiner Aussprache dem polnischen gleichen Buchstaben, dem französischen j oder dem russischen Ж.

Der spiritus asper sowie die aspirirten Consonanten fehlen dem Littauer ganz. Die littauische Sprache entbehrt also der Laute ph, f, ch, th, welche daher nur in Fremdwörtern vorkommen können.

Ebenso fehlen der littauischen Schrift die Buchstaben g, x, v. Schleichers Setzung des v statt des w in seinen littauischen Schriften weicht also von der gewöhnlichen littauischen Schreibweise ab.

Wegen der weicheren oder härteren Aussprache der Consonanten muss hier auf meine „Laut- und Tonlehre" verwiesen werden.

Mit der deutschen Aussprache verglichen, haben die littauischen Buchstaben demnach, kurz zusammengefasst, folgende Bedeutung:

c = z. cź (gew. cz) = tsch. g = gelindes k. ng = ng-g. nk = ng-k. ſ = ß. ſp = ßp. ſt = ßt. ß = sch. z = ſ. ź = frz. j.

2. Einfache reine Vocale. Diese sind in der littauischen Sprache folgende: a, ė, e, i (y), o, u. Die Buchstaben a, i, o, u haben dieselbe Geltung wie im Deutschen. Der E-Laut ist doppelt vorhanden, nämlich als geschlossenes (od. dumpfes) E, bezeichnet durch ė, und als offenes (od. helles) E, wofür das Zeichen e. Wenn der E-Laut überhaupt als eine

Digitized by Google

Zusammenschmelzung von i + a angesehen wird, so steht ė dem i, das e dem a näher. So lautet z. B. das ė in tėwas, der Vater, etwa wie es im deutschen „Seele" lautet. In geras, gut, (accentuirt gẽras, mit langem, betontem a) lautet es fast so, als ob es aus ieah zu einer Sylbe zusammengeschmolzen wäre. Vgl. meine Laut- und Tonlehre, S. 6. Ist dieses e kurz, so unterscheidet es sich von dem kurzen deutschen E, wie z. B. in Messer, Wetter etc. fast gar nicht. Die Umlaute ä, ö, ü besitzt die littauische Sprache nicht. Die Vocale ė und das stets geschlossen auszusprechende o sind im Littauischen immer lang, die übrigen sind sowohl einer langen als einer kurzen Aussprache fähig. In diesem W.-B. sind (ausser dem sets langen ė und o und ausser dem y, welches stets den langen I-Laut bezeichnet) alle Vocale kurz zu lesen, wenn sie nicht mit einem Längenzeichen (z. B. ā) oder mit einem der Längenaccente, dem Acut oder dem Circumflex (z. B. á, ã), versehen sind. Die cancellirten ą, ę, į, ų bezeichnen ursprünglich nasalirte Vocale, d. h. solche, die von dem Nasal n begleitet waren. Also ą früher = an; ę früher = en etc. Nach der gegenwärtigen preussisch-littauischen Aussprache macht sich der Nasal jedoch nur in der Verlängerung des Vocals und auch dies nicht mehr überall bemerklich. Bei Stallupönen und südlicher findet diese Dehnung des Vocals durch den ihm inhärirenden Nasal in allen Fällen statt, weiter nördlich, also in dem grössten Theil unseres Littauens, hört man diese Nasal-Dehnung nur noch in den Participialformen und in den Accusativen der Pronomina. Im vorliegenden W.-B. werden die nasalirten Vocale, wo sie nach der allgemeineren Aussprache lang sind, mit dem Längenzeichen (oder mit einem der Längenaccente) versehen. Wo über einem nasalirten Vocal ein solches Zeichen fehlt, ist er nach der allgemeineren preussischen Aussprache kurz zu lesen. Es ist also z. B. das ą in fākąs, ein sagender, lang, in tėwą, den Vater, kurz zu lesen.

3. Erweichte Vocale. Die drei Vocale a, o, u, in ihrer, der deutschen gleichkommenden Aussprache schon in der Laut- und Tonlehre (vgl. S. 1—4) hart genannt, erscheinen oft auch in erweichter Gestalt, d. i. mit einem schwachen Anlaut, der die Mitte hält zwischen dem Vocal i und dem Consonanten j. In der Linguistik werden diese *Erweichungen* meistens durch Vorsetzung eines j vor den zu erweichenden Vocal (ja, jo, ju) bezeichnet. Im Littauischen war diese Bezeichnung bisher nur nach den Lippenlauten b, m, p, w üblich; sonst aber schrieb man die Erweichungen immer ia, io, iu, welche Bezeichnung, nachdem solche auch von Schleicher acceptirt, auch in diesem Werke, jedoch consequent auch nach b, m, p, w, beibehalten worden ist.

Anmk. 1. Inconsequent könnte es scheinen, dass ich die Erweichungen der Vocale, wo sie unmittelbar nach anderen Vocalen am Anfange einer neuen Sylbe stehen, durch j und nicht durch i kennzeichne und also wėjas, der Wind, nicht aber wėias; walióju, ich bezwinge, und nicht walióiu; geidáuju, ich sehne mich, nicht geidáuiu schreibe. Dies geschieht aber aus dem Grunde, weil das j zugleich, wie das Digamma im Griechischen, zwischen Vocal und Vocal in althergebrachter Weise zur Ausfüllung des Hiatus dient, und weil in solchen Fällen das erweichende Element so ziemlich als ein wirkliches j gehört wird.

Anmk. 2. Das erweichte ia nähert sich in seiner Aussprache der des offenen e so sehr, dass es ihm in manchen, zumal nördlicheren Gegenden Littauens, fast ganz gleich kommt, und deswegen auch beim Schreiben oft durch ein stellvertretendes e oder ie ersetzt wird. In diesem Wörterbuch findet die Schreibung ie (resp. je unmittelbar nach Vocalen) statt des ia (od. ja) nur dann statt, wenn auf das ia noch ein i folgt, wie auch in den Endungen der Bestimmtheits- (oder der so genannten emphatischen) Formen, weil ia in diesen Fällen ziemlich allgemein in e verdünnt erscheint. Daher schreibe ich regelmässig žõdźiei, die Worte, für žõdźiai; saldźiei, süss, für saldźiai; ſù geráje, mit der Guten, für ſù gerája.

Anmk 3. Wo d oder t vor den Erweichungen ia, io, iu zu stehen kommt, da geht das erweichende Element (das i oder j) in einen Zischlaut über, und zwar nach dem d in z, nach dem t in ß (= dem deutschen sch). Geschrieben wird d + ź hier im W.-B.

Digitized by Google

= dź, sonst gew. dz; t + ß hier = cź, sonst gew. cz, in alten Drucken ć. Durch Erwägung dieses Umstandes hat sich Schleicher bewogen gefühlt, in solchen Fällen zu schreiben dza, dzo, dzu, cza, czo, czu. Wenn ich hier gleichwohl dźia, dźio, dźiu schreibe, so hat das darin seinen Grund, dass ich bei meiner Schreibweise überall nicht die Entstehung oder Ableitung eines Wortes oder einer Form, sondern die Aussprache der Laute darin möglichst bestimmt zu bezeichnen bestrebt bin. Eine genauere Beobachtung lehrt aber, dass nach dź oder cź der darauf folgende Vocal, ungeachtet das erweichende i oder j sich in einen Zischlaut verwandelt, durchaus nicht als a, o, u, sondern gleichwohl noch immer als ia, io, iu gehört wird. Wollte man die genauere Bezeichnung der Aussprache der Rücksicht auf die Entstehung des Zischlauts opfern, so würde man damit auch die Möglichkeit aufgeben, Wörter wie giñczás, der Streit, Zwist; ginczùks, der Streitsüchtige, wo der Vocal nach cź hart erscheint, unterscheidend zu bezeichnen. — In den littauischen Drucken herrscht bisher keine Consequenz, kein Princip. Meistens waltet beim Schreiben, dem Deutschen entsprechend, die Rücksicht auf das Etymologische, weniger auf das Lautliche vor. Die Regel: „Schreibe, wie du sprichst!“ kommt bei den littauisch schreibenden Gebildeten wenig zur Geltung, wohl aber bei den Ungebildeten. Selbst Schleicher war bei der Schreibung des Littauischen inconsequent, indem er bei den Vocalen mehr die Aussprache, bei den Consonanten die Etymologie berücksichtigte. Als ich mich beim Beginn dieses Wörterbuchs genöthigt sah, mich für ein Princip fest zu entscheiden, bestimmte ich mich nach langem Schwanken unter Zustimmung meines verehrten Freundes Dr. Schade für die lautliche Schreibung nach Art des Griechischen.

4. Mischvocale. Als solche bezeichne ich zwei Laute oder eigentlicher zwei Lautverbindungen, welche in der Mitte zwischen den oben behandelten Erweichungen und den Diphthongen stehen. Es sind diejenigen, welche ich im Anschluss an den althergebrachten Gebrauch hier durch iė und ů bezeichne. Ersteres, das iė, ist das Zeichen für einen mit einem leichten i als Anlaut behafteten geschlossenen (oder dumpfen) E-Laut, das ů (in älteren Drucken auch uo geschrieben) aber ein durch einen leichten Anlaut von u eingeführtes o. Die Aussprache dieser Mischvocale stellt, genau genommen, eine Lautbewegung von einem tieferen oder geschlosseneren zu einem höheren oder offenerem Laute dar, bei welcher indess die Grenzen sowohl für deren Anfang als auch für deren Ende nicht immer in gleicher Weise eingehalten werden. Daher kommt es, dass in manchen Gegenden beide Mischlaute noch eine Art des hebräischen patach furtivum hören lassen und der ganze Mischlaut dann auch wohl, anstatt mit i oder u, mit e oder mit o anfängt, so dass also anstatt iė fast ein ėa, und anstatt des ů fast ein oa gehört wird. Wieder in anderen Gegenden sind von den Mischvocalen die Anlaute i und u als solche ganz abhanden gekommen, und nur die einfachen reinen Vocale ė und o übrig geblieben. Umgekehrt ist aber hin und wieder der anlautende Vocal (i oder u) so stark geworden, dass er den Hauptvocal völlig verdrängt hat und man statt iė ein y, statt des ů ein u spricht. Ja es finden sich im russisch Littauischen solche Drucke, welche statt des ů (oder uo) durchweg ou setzen, welche Schreibung doch wohl auch auf einer dort irgendwo stattfindenden Aussprache beruht. Die Aussprache der Mischvocale gestaltet sich demnach, je nach den verschiedenen Gegenden, folgendermassen: Diẽwas, Gott, lautet auch Diẽawas, Dẽawas, Dẽwas, Dỹwas. dűna, das Brot, spricht man gewöhnlich duóna, aber auch duóana, dóana, dóna, dúna, douna. Es würde sich bei Festhaltung der Dialectbezeichnung mit Hoch- und Niederlittauisch (s. §. 1) fragen müssen, welche von diesen Aussprachen als hoch-, welche als niederlittauisch anzusehen wäre. Schleicher bezeichnet in seinen littauischen Schriften den Mischlaut iė durch ẽ, Bielenstein aber den entsprechenden lettischen Laut durch ì. Es schien mir jedoch die althergebrachte Schreibung iė und ů (oder uo) bezeichnender zu sein und für mich deshalb auch kein Grund vorhanden, von derselben abzugehen. Doch muss ich bemerken, dass in den bisherigen littauischen Drucken statt iė immer ie steht. Da Letzteres aber auch hin und wieder

Digitized by Google

stellvertretend für ia gesetzt wird, so habe ich für das vorliegende W.-B., um Missverständnissen vorzubeugen, die Schreibung iė angenommen. Auch darf nicht unerwähnt gelassen bleiben, dass nach d und t das i des Mischlauts iė nicht wie bei der Erweichung ia oder dessen Stellvertretung ie in einen Zischlaut übergeht, sondern überall diė, tiė (nicht dźiė, cźiė) geschrieben und gesprochen wird.

5. Diphthongen, Semidiphthongen, Semitriphthongen. Es giebt im Littauischen vier wirkliche oder eigentliche Diphthongen: ai, au, ei, ui, von denen die drei harten (ai, au, ui) auch erweicht erscheinen, als: iai, iau, iui. Dass statt iai in diesem W.-B. im Anschluss an den bisherigen Gebrauch stets iei steht, ist bereits oben erwähnt worden. S. §. 2, 3 Anmk. 2. Mit eben demselben Rechte aber und aus eben demselben Grunde, aus welchem die Sprachwissenschaft Halbvocale annimmt und als solche die Consonanten l, m, n, r bezeichnet, sind wir berechtigt, hier zunächst auch von Semidiphthongen zu reden, zu welchen wir eigentlich jede Verbindung irgend eines kurzen oder langen, harten, weichen oder erweichten Vocals mit einem Halbvocal zählen. Wir können aber für unsre nächsten Zwecke, bei denen wir auf die Feststellungen der Betonungen absehen, nur solche Semidiphthongen berücksichtigen, bei welchen der Vocal vor dem die Sylbe schliessenden oder von einem andern stummen Consonanten begleiteten Halbvocal zu stehen kommt, wie z. B. al, ial, em, in, un, ůr etc. In einzelnen, wenn auch nicht ganz seltenen Fällen erweitert sich aber eine solche Lautverbindung zu einem Triphthong, wo dem einen (kurzen) Vocale unmittelbar zwei die Sylbe schliessende Halbvocale folgen, und wo alle drei Laute in Hinsicht auf die Betonung als ein Ganzes anzusehen sind, z. B. pirm̃galis, das Vorderende; girßlůtė, Mühlsteinbesen. Diese Auffassung ist, wie sich das später zeigen wird, für das Verständniss der litt. Betonung äusserst wichtig.

§ 3. Betonung.

I. Allgmeineres.

In allen Theilen, in den Wortarten und in den verschiedenen Formen, der litt. Sprache unterscheiden sich auf das Bestimmteste und für ein auch nur etwas geübtes Ohr auf das Deutlichste zwei Betonungsarten, von denen ich die eine die gestossene, die andere die geschliffene nenne. Auf das Unterscheidende dieser Betonungen ausführlicher einzugehen, mangelt es hier an Raum und muss daher dabei auf meine Laut- und Tonlehre der litt. Sprache S. 38 ff. (in Schleicher's Gramm. kurz angedeutet S. 11. Anmk.) verwiesen werden. Hier sei über die Aussprache der beiden verschiedenen Betonungen im Allgemeinen nur so viel gesagt, dass sich bei der gestossenen Betonung, in der Musiksprache ausgedrückt, der Ton der betonten Sylbe in gerader Linie von oben nach unten bewegt, wie etwa im Deutschen (hier in Ostpreussen) graben, Grube, geben betont werden. Bei der geschliffenen Betonung einer Sylbe verweilt der Ton anfangs in einer niedern Lage, senkt sich dann auch wohl noch etwas und erhebt sich schliesslich auf eine höhere Stufe, etwa so, wie bei uns sich im Deutschen der Ton in solchen Fragen erhebt, wo das gefragte Wort am Schluss des Satzes steht. So wird z. B. das geschliffene ũ in kũmai, Gevatter, so gesprochen, wie etwa das u in dem Worte „Ruhm" bei der Frage: „Ist das Ruhm?" Zur Bezeichnung dieses Tones schien der gewundene Circumflex, wie er gegenwärtig auch in der griechischen Schrift üblich ist, als die Bewegung desselben am meisten veranschaulichend vorzugsweise geeignet, wogegen für den gestossenen Ton bei Vocallängen in bisheriger Weise der Acut (´), bei Vocalkürzen aber der Gravis (`) beibehalten worden ist. Es muss bemerkt werden, dass der Unterschied zwischen gestossener und geschliffener Betonung in der littauischen Sprache schon lange gefühlt, wenn auch nicht klar erkannt worden ist, weshalb die alten litt. Grammatiken bei dem Artikel über Accentuation ausser Acut und Gravis auch den

Digitized by Google

Circumflex (in Dachform) bringen, aber ohne irgend welches Princip und ohne im weitern Verfolg von demselben irgend welchen consequenten Gebrauch zu machen.

II. Speciellere s.

1. Betonung der einfachen Vocale.

a) Betonung bei langen Vocalen. α) Gestossene Betonung. Eine solche findet z. B. statt in kiẽtas, hart; driútas, fest; gývas, lebendig, wie in: Seele, Hufen, Tiefe. Die Aussprache der so betonten Wörter findet sich bereits oben Nr. I. in dem über die Betonung im Allgemeinen Gesagten angegeben, daher dieses hier zu vergleichen.

β) Geschliffene Betonung. Als Beispiele derselben mögen hier stehen: drẽžas, die Eidechse; kū̃las, der Pfahl; gẽras, gut, über deren Aussprache gleichfalls unter I. das Nöthige gesagt ist.

b) Betonung bei kurzen einfachen Vocalen. Hier ist zwischen der gestossenen und geschliffenen Betonung ein Unterschied im preussisch Littauischen jetzt gar nicht mehr durchzuhören. Dass aber ein solcher früher vorhanden gewesen, verrathen manche sonstige Betonungserscheinungen. Es werden demnach: kìtas, ein Anderer; bùtas, das Haus; nèßti, tragen; kàſti, graben unterschiedslos so betont, wie im Deutschen Mitte, Mutter, lästig, hastig. Doch sind mit den hier besprochenen kurzen Vocalen die in den Diphthongen, Semidiphthongen und Semitriphthongen nicht zu verwechseln, worüber s. Nr. 2 u. f.

2. Betonung der Diphthongen.

a) Gestossene Betonung. Beispiele derselben geben folgende Wörter: tráukti, ziehen; káilis, das Fell; kéikti, fluchen; gùiti, jagen. Hier ruht der Ton stets auf dem ersten Vocal der Lautverbindung. Ist dieser ein a oder ein e, so ist derselbe stets lang und prävalirt so sehr, dass der zweite Vocal meistens nur schwach, in manchen Gegenden gar nicht zu hören ist, und in Folge dess dort tráukti wie trákti, káilis wie kális, kéiktl wie kékti gesprochen wird. Es verhält sich mit diesen Diphthongen so, wie im Griechischen mit den mit einem iota subscriptum bezeichneten Vocalen ᾳ, ῃ, ῳ, und ist dieses Lautverhältniss in diesem W.-B. dadurch veranschaulicht, dass der zweite, schwach lautende oft sogar verschwindende Vocal dem ersten prävalirenden und accentuirten immer mit kleinerer Schrift beigefügt steht. In dem gestossen betonten Diphthong ùi ist merkwürdigerweise das u immer kurz und das nachfolgende i wird durch dasselbe niemals verdrängt.

b) Geschliffene Betonung der Diphthongen. Hier herrscht stets der zweite Vocal der Lautverbindung vor, so dass der Ton über dem stets kurzen ersten in niedrigerer Schwebe leicht hinweggleitet und, auf den zweiten gelangt, sich auf eine höhere Stufe erhebt und so ruhen bleibt, wie z. B. in kaũkti, heulen; baũſti, schelten; keĩſti, wechseln; laĩkas, die Zeit; zuĩkis, der Hase. Es wird wohl nicht unangemessen erscheinen, wenn dergleichen geschliffen betonte Diphthongen, wie in den vorstehenden Beispielen, durch einen Circumflex auf dem letzten Vocal bezeichnet werden.

3. Betonung der Semidiphthongen.

a) Gestossene Betonung. α) Wenn der Vocal des Halbdiphthongs (der stets vorangeht, s. §. 2, 5.) kurz ist. Beispiele: gìrtas, trunken; tìltas, Brücke; kùlti, dreschen; kùrti, bauen; kùmſtė, Faust. Diese Wörter werden genau so betont, wie die entsprechenden Sylben in folgenden deutschen Wörtern: Hirte, Milde, schuldig, hurtig, Kunst. Die Betonung hat hier also nichts Eigenthümliches und unterscheidet sich von der unter 1, b. angegebenen in keiner Hinsicht.

β) Ist bei der gestossenen Betonung der Semidiphthongen der Vocal der Verbindung aber lang, so erhält derselbe den gestossenen Ton, den wir mit einem Acut

Digitized by Google

bezeichnen und an den der Halbvocal sich hintennach nur leicht anhängt, z. B. káltas, Meissel: báltas, weiss; méldas, Binse. Die Aussprache der so betonten Semidiphthongen macht dem Deutschen erfahrungsmässig Schwierigkeiten, da der Vocal im Deutschen vor zwei Consonanten meistens kurz ist. Doch kommen auch da solche Verbindungen, wenn auch seltener vor, namentlich in Ableitungen und Zusammensetzungen, wie z. B. in Malchen, Thalgrund, Schälchen. Bemerkenswerth dürfte es sein, dass nur die langen Vocale a und e (das offene) dergleichen Verbindungen bei gestossener Betonung im Littauischen eingehen, wogegen im Deutschen, wenigstens hier zu Lande, auch andere Vocale in dieser Art der Betonung vorkommen, wie z. B. füglich, thunlich, schliesslich.

b) Geschliffene Betonung der Semidiphtongen. Hier findet genau dieselbe Tonbewegung statt, wie bei der geschliffenen Betonung der eigentlichen Diphthongen. Der Ton eilt über den stets kurzen Vocal als den ersten Theil dieser Lautverbindung flüchtig zum nachfolgenden Halbvocal hinweg, um auf demselben in einer Hinaufbewegung zu verbleiben. Da hier eigentlich nicht der Vocal, sondern der Halbvocal Tonträger ist, so habe ich in diesem W.-B. gegen den bisherigen, nicht genügend bezeichnenden Gebrauch bei den geschliffen betonten Semidiphthongen den Vocal unaccentuirt gelassen, den Semivocal aber circumflectirt, wie z. B. in waĩgas, Elend; wiĩkas, Wolf; keĩktas, Zorn; triumpas, kurz. Hierbei muss, um Missverständnissen zu begegnen, bemerkt werden, dass ĩ eben nur das geschliffen betonte i eines Semidiphthongs bezeichnet, nicht aber das gleich dem früher auch im Littauischen vorgekommenen polnischen hart auszusprechenden ł.

4. Betonung der Semitriphthongen.

Die Semitriphthongen schliessen sich in Hinsicht auf die Betonung ganz an die Semidiphthongen an mit der einzigen Modification, dass bei der geschliffenen Betonung nicht der erste, unmittelbar auf den Vocal folgende, sondern der letzte Halbvocal Tonträger ist, wie z. B. in pirmgalis, Vorderende; durnĩdagis, Tollkraut. Bei der gestossenen Betonung schliessen sich aber die beiden Halbvocale an den vorangehenden gestossen betonten Vocal, der eben sowohl kurz als lang sein kann, tonlos an, z. B. in kùrmraußis, Maulwurfsnügel: kálnkaßis, Bergwerk; wárnkiaußis, Krähenei. Uebrigens kommen Semitriphthongen sowohl in gestossener als geschliffener Betonung nur selten und wohl auch nur in Zusammensetzungen vor.

Diese etwas ausführliche Auseinandersetzung war hier dringend nothwendig, weil ich in Hinsicht auf die Betonung in der litt. Sprache einige neu entdeckte, noch nirgend — auch in meiner Laut- und Tonlehre, die übrigens nachzusehen ist, nicht — behandelte Gesichtspuncte aufzustellen hatte, vor Allem aber weil Schleicher in seinen das Littauische betreffenden Schriften auf den von mir hier angegebenen Unterschied zwischen gestossener und geschliffener Betonung nicht bloss gar keine Rücksicht nimmt, sondern das Vorhandensein desselben in seiner Grammatik (S. 11 Anmk.) geradezu in Abrede stellt, meine darauf bezüglichen Angaben in meiner Laut- und Tonlehre aber aus einer von ihm vermutheten „allzu subtilen Unterscheidung" meinerseits herleitet. Dass Bielenstein, der auf Grund der ihm bekannten analogen Erscheinungen in der Betonung der lettischen Sprache von der Richtigkeit meiner Beobachtungen überzeugt war, aber auch Schleicher's Wahrnehmungen als richtig ansehen musste, dadurch schliesslich zu dem Irrthum veranlasst worden, als ob ich den niederlittauischen, Schleicher aber den hochlittauischen Dialect dargestellt hätte, ist bereits oben angedeutet worden. Schleicher muss für die Betonungsunterschiede im Littauischen kein Ohr gehabt haben und überdies von seinem sprachlich nicht gebildeten Mentor irre geführt worden sein. Doch hat er das Vorhandensein dieser Untlrschiede oder wenigstens deren Möglichkeit späterhin in so fern zugegeben, als er mir brieflich sogar Vorschläge zur Bezeichnung derselben für mein Wörterbuch machte. Uebrigens muss zum Schluss ausdrücklich bemerkt werden, dass die hier besprochene Verschiedenartigkeit der Betonung sich durch alle preussisch-

Digitized by Google

littauischen, wie auch die mir bekanntgewordenen russisch-littauischen Mundarten hindurchzieht und einen solchen wichtigen Moment des littauischen Sprachcharacters bildet, dass die Vernachlässigung desselben einen Nichtlittauer, auch wenn er sonst genügende Fertigkeit im Littauisch-Sprechen besässe, sofort als solchen kund giebt, und dass daher von dieser Betonungseigenthümlichkeit der littauischen Sprache so ziemlich dasselbe gilt, was Rosenberger (Formenlehre der lett. Sprache, Mitau 1848. S. 13 f.) von dem gleichen Betonungsunterschied der lettischen Sprache sagt: „Ein Unterschied in der Betonungsweise, dessen Verwechselung ein lettisches Ohr noch mehr verletzt, als die unrichtige Aussprache einzelner Buchstaben und überdies den Sinn der Rede oft völlig entstellen muss."

5. Doppelte Accentuation.

Neben der eigentlich und haupsächlich betonten Sylbe wird bei vielsylbigen, zumal zusammengesetzten Wörtern nicht selten noch nebenher auch eine zweite, jedoch schwächer als jene betont. Es lag nahe, in solchen Fällen den Hauptton durch einen doppelten, den Nebenton durch einen einfachen Accent zu bezeichnen. Leider bin ich auf diesen Umstand erst da aufmerksam geworden, als ein grosser Theil des W.-B. im Mspt bereits fertig vorlag und die Typen zum Druck desselben gegossen waren. In Folge dess habe ich doppelte Accentuation ausser bei den mit pér zusammengesetzten Verben nur noch in wenigen Fällen ausführen können. Hiebei mag noch erwähnt werden, dass die Präposition pér- in solchen Fällen immer Trägerin des Hauptons ist und dass die Berücksichtigung des Nebentons ganz besonders dann von Wichtigkeit ist, wenn a oder e Träger desselben sind, weil diese Vocale eben nur durch die Betonung lang werden, andernfalls aber kurz gesprochen werden müssten, z. B. pérgabénti, hinüberbringen; pérálkęs, ausgehungert, wo é und á nur in Folge ihrer Betonung lang sind.

§ 4. Besondere Verbalbildungen.

Ausser denjenigen abgeleiteten Verbalbildungen mit modificirter Bedeutung, die auch in andern Sprachen gebräuchlich sind, und deren Vorhandensein in der littauischen Sprache auch schon anderswoher bekannt, wie z. B. frequentativ, deminutiv, inchoativ, transitiv, intransitiv u. s. w., giebt es im Littauischen noch zwei andere, die in diesem W.-B. vorkommen. Es sind die resultativen und punctiven Verba. Von diesen sind zunächst die ersteren, die resultativen, in ihrer Bedeutung von ganz besonderer Wichtigkeit. Die Verba dieser Art bezeichnen nämlich eine Handlung nicht bloss als solche an und für sich selbst, auch nicht etwa, was der Name der in den slavischen Sprachen vorkommenden Verba ähnlicher Bedeutung: Verba perfecta, Vollendungsverba, zu bezeichnen scheint, eine Handlung in ihrer Vollendung als einem blossen Aufhören derselben, sondern in ihrem zunächst beabsichtigten Resultat. Es muss im Littauischen daher fast jedesmal bei der Wahl des Verbums darauf Rücksicht genommen werden, ob von der Handlung oder dem Vorgange an sich oder von dem, was durch dieselben zunächst erzielt werden sollte, die Rede ist. Für beide Fälle giebt es verschiedene Verbalformen; in dem zweiten Fall muss die Resultativform gebraucht werden, im ersten nicht. Im Deutschen wird für beiderlei Fälle meistens ein und dasselbe Verbum gebraucht, und daher kommt es, dass so sehr viele littauische Uebersetzungen, worunter auch die littauische Bibel, so wie selbsständig von Deutschen verfasste littauische Schriften in Folge der Nichtbeachtung der angedeuteten littauischen Eigenthümlichkeit so sehr unlittauisch lauten. Wenn z. B. in den Evangelien erzählt wird, Christus heilte die Kranken, so ist damit natürlich gemeint, er machte sie wirklich gesund, seine Thätigkeit des Heilens hatte das beabsichtigte Resultat der wirklichen Genesung. Der Ausdruck „heilte" oder „kurirte" könnte im Deutschen aber auch bedeuten: er beschäftigte sich mit Krankenheilungen" ohne dass dadurch ein wirkliches Gesundwerden bewirkt worden wäre. Das Verbum „schreiben" bezeichnet im Deutschen zunächst die blosse Handlung des Schrei-

Digitized by Google

bens als solche, z. B. die einer blossen Schreibeübung in der Schule, aber auch das durch (resultirendes) Schreiben Anfertigen einer Schrift. Im Littauischen ist das anders. Zur Bezeichnung einer Handlung als solcher werden meistens einfache Verba, zu resultirenden, das heisst zu solchen, die ein Erwirken, Fertigmachen zum Ziele haben, in der Regel Composita, die eben deshalb auch immer resultative Bedeutung haben, gebraucht. Ligónį gýdyti, heisst demnach: einen Kranken curiren, sich mit dessen Heilung beschäftigen; ligónį ißgýdyti dagegen, den Kranken so curiren, dass er wirklich gesund wird, gesund machen. waikaĩ rãßo heisst: die Kinder schreiben, haben eine Schreibübung; aber die Aufforderung z. B. einen Brief, eine Quittung etc. (fertig-) zu schreiben, darf nicht lauten raßýk, sondern paraßýk mán grõmiatą, kwitą. Im letzteren Fall würde das einfache Verbum raßýk ganz unlittauisch klingen. Supỹkuſį maldýti heisst: einen Erzürnten durch Bitten zu besänftigen suchen; aber resultativ numaldýti, ihn durch Bitten wirklich besänftigen; ĩ miẽſtą waźiũti heisst in die Stadt fahren, ohne auszudrücken, dass man dabei wirklich in die Stadt gelange; soll Letzteres ausgedrückt werden, so muss es heissen: ĩ miẽſtą ıwaźiũti od. nuwaźiũti. Kriſtus lìpo añt kálno, heisst wörtlich: Christus stieg auf einen Berg, und man denkt sich da diesen Ausdruck im Deutschen wirklich resultirend; im Littauischen hat es aber genau nur den Sinn: er bemühte sich steigend hinauf zu kommen; in resultativem Sinn muss es heissen: uźlìpo añt kálno. Das möge hinsichtlich der resultativen Verbalformen hier genügen und die weitere Ausführung dieses Gegenstandes der Grammatik vorbehalten bleiben.

Die andere der hier mit neuer Benennung eingeführten Verbalformen ist die punctive. Diese kommt weit seltener vor, als jene, und soll darunter die Art der Verba verstanden werden, welche, im Präs. Indic. auf -eriu, im Infinit. auf -erėti ausgehend, ein einmaliges kurzes punctuelles Geschehen bezeichnen, z. B. von ßaukiu, ich rufe, schreie, bildet sich das Verbum ßúkteriu, ich schreie ein klein Wenig, kurz auf. ßwĩpterėti, einen Pfiff kurz und leise ausstossen; drìkſterėti mit einem kleinen Ruck reissen.

§ 5. Orthographie.

Meine Absicht, in meinen lexicalischen und grammatischen Arbeiten zunächst die preussisch-littauische Sprache in jeder Hinsicht genau so darzustellen, wie sie eben in Gebrauch ist, habe ich in Hinsicht auf deren Schreibung nur zum Theil ausführen können. Zuvörderst wird das Littauische in Preussen, wenngleich in lateinischer Schrift geschrieben, dennoch in deutscher (gothischer, am Liebsten schwabacher) Schrift gedruckt. Um der weiteren Verbreitung dieses W.-B. nicht durch diese sonst weniger bekannte Schrift Hindernisse zu bereiten, habe ich die allgemeiner verbreitete lateinische (englische) Schrift gewählt, in welcher übrigens auch die russisch- oder polnisch-littauischen Bücher gedruckt werden. Sodann herrscht in unserm, d. h. preussischen Littauisch nirgend eine in allen Beziehungen genau geregelte Schreibweise, und am Allerwenigsten wird bei derselben ein irgend fester Grundsatz consequent befolgt. Die Buchstabengeltung ist, wie oben erwähnt, die polnische, die sonstige Schreibweise lehnt sich aber meistens an das Deutsche an. Bekanntlich liegt aber die deutsche Orthographie, grossentheils in Folge Vermischung des lautlichen und des etymologischen Princips, im Argen. Noch weit ärger und verworrener sieht es damit im Littauischen aus, weil es unter den Schreibenden an Übereinstimmung mangelt und daher ein und dasselbe Wort oft von einem so, von dem Andern anders geschrieben wird. Dass ich mich in diesem Werke für die lautliche Schreibung, die man übrigens in den Briefen der ungebildeten Littauern selbst, wie ich sie vielfach zu lesen habe, häufig antrifft, entschieden, ist bereits oben bemerkt. Bei strengerer Befolgung dieses Grundsatzes finde ich mich aber genöthigt von der bisherigen Schreibweise, sogar in den Fällen, wo sie sonst auch schon zu allgemeinerer Geltung gelangt war, vielfach abzuweichen.

In der littauischen Sprache, versteht sich wie sie gesprochen, nicht geschrieben wird, gilt nämlich folgendes, dem Griechischen ähnliches Lautgesetz: Vor einer media

Digitized by Google

steht gern wieder eine media, vor einer tenuis eine tenuis. Zu den tenualen Consonanten sind zu rechnen: c, k, p, ſ, ß, t, zu den medialen: b, d, g, j, l, m, n, r, w, z, ź. Kommt nun ein medialer Consonant vor einem medialen oder vor einem Vocal innerhalb eines Wortes zu stehen, so bleibt er unverändert; vor einem tenualen verwandelt er sich aber gleichfalls in einen tenualen. So bildet sich von waĩgas, das Elend, wovon die Wurzel warg, das Verbum waĩkti, leiden, warkſtù, ich leide; von weźù, ich fahre etwas, lautet der Infin. wèßti. Ja sogar das ź der Präpos. ùź, für oder hinter, verwandelt sich vor einer tenuis in ß, z. B. ùß ką̃, wofür? ùß tawę̨, für dich; dagegen: ùź manę̨, für mich; ùź aną̃, für jenen. Die ursprüngliche tenuis geht aber, wenn sie vor einer media zu stehen kommt, nicht in die verwandte media über, sondern bleibt tenuis, z. B. neßù, ich trage: davon: nèßdamas, tragend; lipù, ich steige; davon: lìpdamas, steigend. Diese Lautregel erleidet aber noch eine weitere Ausdehnung. Bekanntlich gehen die dentalen d, t im Littauischen vor dentalen (aber auch in andern Fällen) in den dünnen Zischlaut über, also in ſ oder z (= dtsch s). War nun der Zungenlaut, aus dem der Zischlaut entstanden, ein tenualer, also t, so verwandelt sich derselbe vor einem andern Zungenlaut, ohne Rücksicht darauf, ob dieser ein d oder t ist, in das tenuale scharfe ſ; der mediale Zungenlaut d wird vor medialen zum z (= dtsch s), vor tenualen zum ſ (= dtsch ß). z. B. von wedù, ich führe; wèſti, führen; wèzdinu, ich lasse führen; von metù, ich werfe, mèſdinu, ich lasse werfen.

Die littauische Orthographie hat nun bisher in manchen Fällen die Aussprache, in den meisten aber die Ableitung berücksichtigt. Man schrieb und schreibt z. B. nach der Aussprache: wèßti, fahren, mit tenualem Zischlaut, obgleich es von weźù (mit medialem Zischlaut) abstammt, wogegen Schleicher wèźti nach der Abstammung schreibt. bẽgti, laufen, schreibt man nach der Abstammung von bẽgu, ich laufe, obgleich es bẽkti gesprochen wird. Da nun aber bei der von mir acceptirten durchweg lautlichen Schreibweise für den Unkundigen aus der jedesmaligen Form eines Wortes nicht immer dessen Wurzel erkennbar ist, so habe ich in diesem W.-B. in den meisten Fällen, wo der wurzelhafte Consonant in Folge von Lautverbindungen verändert erscheint, denselben, in Klammern eingeschlossen, daneben gesetzt. So bedeutet z. B. wèßti (γ ź) so viel als: der Zischlaut ß in wèßti ist aus dem wurzelhaften ź entstanden, und ebenso: waĩts (γ d), dass dem t in waĩts ein wurzelhaftes d zum Grunde liegt.

§ 6. Interpunction und sonstige derartige Zeichen.

Hinsichts der in diesem W.-B. angewendeten Interpunction wird, in so weit dieselbe den deutschen Text betrifft, nichts zu erinnern sein, da sich dieselbe ziemlich enge an den sonstigen Usus anschliesst, und die geringen, zur Förderung der Deutlichkeit geschehenen Abweichungen aus dem Zusammenhange leicht verständlich sind. Für den littauischen Text muss aber Folgendes zur Erläuterung bemerkt werden: Nicht bloss nach einem vollständigen Satz, sondern auch nach jedem von keinem andern abhängenden Wort oder Ausdruck steht ein Punct. Ein Komma trennt gleichartige Theile eines und desselben Satzes. Ein Semicolon (;) schliesst den Satz zwar wie ein Punct, lässt jedoch noch etwas Hinzuzufügendes erwarten; es bezeichnet, dass statt der unmittelbar davor stehenden, den Satz schliessenden Ausdrücke mit gleicher Berechtigung auch die darauf folgenden gesetzt werden können. Wenn es z. B. im W.-B. heisst: „er hat sich dadurch berühmt gemacht, jìs tůmì daũg garbẽs paſidãrė; garbìngu paſtójo; ł gaĩbę parẽjo," so soll das so zu verstehen sein: der deutsche Satz: „er hat.... gemacht," kann littauisch so ausgedrückt werden: jìs tůmì daũg garbẽs paſidãrė. oder: jìs tůmì garbìngu paſtójo. oder: jìs tůmì ł gaĩbę parẽjo. Durch die Setzung des Semicolons sollte also die jedesmalige Wiederholung von dem allen Sätzen gemeinsamen „jìs tůmì" erspart werden. Soll für einen mitten im Satz gebrauchten Ausdruck noch ein anderer als gleichberechtigt angegeben und die Wahl zwischen beiden freigestellt werden, so steht

Digitized by Google

letzterer unmittelbar nach jenem in Klammern eingeschlossen unter Voranstellung von „oder" „auch" etc., z. B. dazu fühle ich keinen Trieb, añt tõ àß neĩ jókio rãginimo (od. wertimo) ne-jaucźiù, d. h. anstatt rãginimo darf auch wertìmo in ziemlich gleicher Bedeutung gebraucht werden. Ein in Klammern eingeschlossenes littauisches Wort ohne Vorsetzung von „oder," „auch" etc. kann nach Belieben des Redenden gesetzt oder fortgelassen werden; z. B. man kann ihn nicht mit dem Finger anrühren, jĩ ne-galì neĩ (fù) pirštù uźgáuti, wo fù beliebig gebraucht oder fortgelassen werden kann. Ein in Klammern eingeschlossener deutscher Ausdruck enthält gewöhnlich eine erklärende, nähere Bestimmung des unmittelbar vorangehenden.

Der Apostroph wird in diesem W.-B. nur zur Bezeichnung des vor Vocalen abgeworfenen e der Partikeln ne, be, te gebraucht. Dieselben sind hinsichtlich der Betonung mit dem auf eine derselben unmittelbar folgenden Wort in engster Verbindung wie ein Wort auszusprechen, z. B. nè-geriu, ich trinke nicht; bè-lipdams, steigend, beim Steigen. Diese Zusammengehörigkeit bezeichne ich gewöhnlich, wie in vorstehenden Beispielen, durch Bindezeichen. Vor solchen Wörtern, die mit Vocalen anfangen, verlieren diese Partikeln in der Regel das e als vollständigen Vocal, der indess besonders vor einem der harten Vocale a, o, u, ů, fast wie ein erweichendes i gleichwohl durchlautet, z. B. jìs n'ateĩt, er kommt nicht, lautet fast so, als ob es hiesse: jìs niateĩt. Das Wegfallen dieses e bei den genannten Partikeln bezeichne ich durch den Apostroph. Sonst kommt derselbe hier im itt. Text nirgend zur Anwendung.

Der umgekehrte Apostroph (') wird von mir zur Bezeichnung der erweichten Aussprache eines Consonanten am Ende eines Wortes benutzt, wie z. B. in tìk', er glaubt, wo das k nicht wie gewöhnlich am Ende hart, sondern weich auszusprechen ist. Die samogitischen Schriften haben in solchen Stellen ein i stehen, also wie im vorigen Beispiel: tiki, welches auch wie ein leichtes schwaches i gesprochen wird.

§ 7. Abkürzungen.

Acc., Accusativ.
act., activ.
Adj., Adjectiv.
Adv., Adverb.
allg., allgemein.
Aor., Aorist.
Ausdr., Ausdruck.
Anmk., Anmerkung.
Bdtg, Bedeutung.
bes., besonders.
bibl., biblisch.
Brod. Brodowski, litt. Lexicon.
cźio, eine Genitivendung.
Dat., Dativ.
d. h., das heisst.
d. i., das ist.
demin., deminutiv.
dtsch, deutsch.
durat., durativ.
eig., eigentlich.
emph., emphatisch.
entspr., entsprechend.
euphem., euphemistisch.
f., fem., femininum.
folg., folgend.
frq., frequentativ.
gebr., gebräuchlich.
Gen., Genitiv.
gerichtl., gerichtlich.
Gerund., Gerundium.
gew., gewöhnlich.
iès, eine Genetivendung.
inchoat., inchoativ.
intr., intransitiv.
Jmd, Jmds etc., Jemand, Jemandes etc.
io, eine Genitivendung.
litt., littauisch.
m., masc., masculinum.
milit., militärisch.
näml., nämlich.
Nom., Nominativ.
nom. propr., nomen proprium.
NB., not., Not., Anmerkung.
obsc., obscön.
od., oder.
Partic., Particip.
pass., passiv.
poln., polnisch.

Digitized by Google

preuss., preussisch.
punct., punctiv.
Präs., Präsens.
Rag., Ragnit.
rfl., reflexiv.
rslt., resultativ.
russ., russisch.
s., siehe.
s. v. a., so viel als.
selt., selten.
sprw., sprüchwörtlich.
Stallup., die Gegend von Stallupönen.
Subj., Subject.
Subst., Substantiv.
Tit., Titel.
tr., transitiv.
u., und.
u. a. m., und andere mehr.
u. s. w., und so weiter.
uneig., uneigentlich.
ungebr., ungebräuchlich.
vgl., vergleiche.
vralt., veraltet.
W.-B., Wörterbuch.
wrtl., wörtlich.
z. B., zum Beispiel.
√, wurzelhaft.
=, gleich.

Die sonst noch etwa vorkommenden Abkürzungen werden ohne Erklärung verständlich sein.

Digitized by Google

A

A, 1) *der Buchstabe A*, búkßtawas A. — 2) *das distributive französische à = dtsch zu*, põ *mit dem Acc., z. B. sie kamen immer à 2*, jiẽ atẽjo wìs põ dù. *jeder bekam à 2 Thaler*, kõznas gãwo põ dù dóreliu. *er fuhr jedes Mal à 3, 4 Säcke in die Stadt*, jìs kàs ſỹkį põ tris, kẽturis zakùs į miẽſtą nùweżė. — 3) *sprw., wer A gesagt, muss B sagen*, kuŕs ã paſãkęs, tùr' iŕ bẽ sakýti. kuŕs kã pradẽjęs, tùr' taĩ iŕ ißwèſti. — 4) *Das A und O, Anfang und Ende*, A beĩ O, pradżià beĩ gãlas.

Aal, der, ungurỹs. *er entschlüpft, wie ein Aal*, jis ißſlſuka (*od.* ißſpriúſta) kaĩp kõks ungurỹs.

aalartig, *Adj. u. Adv.*, kaĩp kõks ungurỹs. *er entschlüpfte aalartig*, jis ißſlſùko (*od.* ißſpriúdo) kaĩp kõks ungurỹs.

Aaleisen, das, 1) *ein Pfriem*, ilgà driùtà ỹla. *s.* Ahle. — 2) *ein Eisen zum Aalstechen*, perſtekẽ. perßtekẽ.

Aalfang, der, 1) *als Handlung*, unguriũ źwejà. *er ist auf den A. ausgegangen*, jìs aĩt unguriũ źwejõs ißẽjęs. — 2) *als Zeit*, unguriũ źwejà. unguriũ źwejõs laĩkas. — 3) *als Ort*, wiėtà, kuŕ unguriẽĩ źwejójami.

Aalhaut, die, uñgurio ũda.

Aalpricke, die, *s.* Aaleisen.

Aalraupe, die, (*Gadus Lota, Linn.*) *Quappe*, kwãpė.

Aalstecher, der, *s.* Aaleisen.

Aalteich, der, unguriũ ẽżeras. ungurìnis ẽżeras.

Älchen, das, *ein kleiner Aal*, ungurẽlis. ungurỹtis.

Aar, der, *s.* Adler.

Aas, das, *ein gefallenes todtes Thier*, maità. *weniger gebr.:* ſtérwa. *Aas von einem Schafe*, awiẽs maità. pagaĩßuſi (*od.* padwẽſuſi) awìs.

Aasfliege, die, mùſinas.

Aasgeruch, der, *d. i. Geruch vom Aas*, ſtérwos (*od.* maitõs) ſmárwė. ſtérwos kwãpas. *Geruch wie von einem Aas*, kwãpas (*od.* ſmárwė) kaĩp kokiõs maitõs *od.* ſtérwos.

Aasgrube, die, maitũ dũbẽ. ſtérwinyczia.

Aasknochen, der, maĩtkaulis, io.

Ab, *Adv.*, 1) *als verkürzte Ausdrucksweise nach der zu machenden Ergänzung, z. B. die Äpfel sind ab, näml. abgefallen, abgepflückt etc.*, obůlaĩ nukrìtę̃, nuſkìnti *etc. s.* abfallen, abpflücken *etc.* — 2) *ich gehe auf und ab, d. h.* a) *hinauf und hinab*, àß einù aukßtỹn iŕ źemỹn; b) *hin und her*, àß einù ßẽn iŕ tẽn. — 3) *ich gehe ab und zu*, àß ateinù iŕ paeinù. — 4) *es liegt weit ab von hier*, taĩ gùl' atstù nũ ßiczion. *weit ab vom Wege*, atſtù nũ kẽlio. — 5) *in Zusammensetzungen mit Verben:* a) *in der Bedeutung von hinab, hinunter: meistens* nu-, *z. B. der Apfel fiel ab*, óbůlas nupũlė. — b) *s. v. a. zurück-, fort-*, at-, *z. B. er gab es mir ab*, jìs man taĩ àtdawė. *er wies den Bettler ab*, jìs ùbagą atſtãtė. *er ist schon abgegangen*, jìs jaũ atſtójęs *od.* paẽjęs.

abächzen, sich, nuſi-, parſidúſauti (*sich abseufzen*). nuſi-, parſiwaitóti (*sich abjammern*). — **Abächzen**, das, nuſi-, parſidúſãwimas. nuſi-, parſiwaitójimas.

abänderlich, 1) *was abgeändert werden kann*, pẽrtaiſýtinas. *od. besser:* kã pẽrtaiſýti (*od.* kã kitaĩp įtaiſýti) galì. — 2) *was gewöhnlich od. oft abgeändert wird*, pẽrtaĩſomas.

abändern, *etwas anders machen*, kã pẽrtaiſýti. kã kitókiu darýti. *rslt.*, padarýti. *anders einrichten*, kã kitaĩp įtaiſýti. *er hat seinen Plan, seinen Entschluss abgeändert*, jìs kitaĩp apſi-ėmė; kitaĩp apsimiſlyjo. *den Befehl abändern*, kã kitaĩp paliẽpti. kitókį (*od. lieber* kitą) paliẽpima dũti. *rslt.*, ißdũti. *durch Abänderung verbessern*, kã gẽrinti; taisýti. *rslt.*, pagẽrinti. pataiſýti. — **Abändern**, das; **Abänderung**, die, pẽrtaĩſymas. pataĩsymas: *in der Bdtg der entspr. Verba. meistens durch die Verba selbst.*

abängstigen, *Jmdn*, kã dideĩ įbaugìnti. kã į dìdelę báimę įwarýti. kám didelę báimę padarýti. *ich habe mich um deinetwillen recht abgeängstigt*, àß dẽl tawẽs didżiõj báimėje buwaũ. àß iß didżiõs báimės n'įmaniaũ kuŕ dẽtis. *od.* àß ìß d. báimės konè nuſìminiau.

abarbeiten, 1) *durch Arbeit wegschaffen, z. B. eine Schuld abarbeiten*, ſkõlą nudìrpti (√b); *auch:* uźdirpti. *einen Ast vom Baum a.*, ßãką nũ mẽdżio nudìrpti; nuanũti. — 2) *durch Arbeit entkräften, abmatten, Jmdn*, kã nudìrpti; nudõwyti. *sich a., z. B., ich habe mich heute ganz abgearbeitet*, àß ſzeñdiẽn wiſái nuſi-, *od.* parſidìrbau.

Digitized by Google

abärgern, *Jmdn*, kã̃ ſkaũdźiei ịpỹkinti; pérpỹkinti. kã̃ ãpmaudais kankìnti. *rslt.*, nukankìnti. — *ich habe mich abgeärgert*, àš nuſi-apmaũdyjau.

abärnten, *s.* abernten.

Abart, die, *Spielart*, weiſlẽ. ypatiška (*od.* ſkirta; kitokià) weiſlẽ. *bei den Ziegen finden sich viele Abarten*, priẽ oškũ rañdas daũgel ypatiškũ (*od.* ſkirtũ) weiſliũ. *unsere Kartoffeln sind eine A. der eurigen*, múſũ ropùtės yrà ypatiška weiſlẽ juſiškiũ.

abarten, *aus der Art kommen*, ìš weiſlės išeĩti; išwiršti.

abäschern, sich, *durch übereifriges Arbeiten entkräften*, nuſidìrpti (γ b). nuſidõwyti. nuſimũczyti. nuſiſtekénti.

abästeln, abästen, *z. B. einen Baum a.*, mẽdį nugeněti. mẽdźiui šakàs nugeněti. — **Abästen,** das, nugenėjimas.

abaugsten, *z. B. die Wiese a.*, piẽwą nušiénáuti. šiẽną nũ piẽwos nuwalýti. *das Feld a.*, laũką nuwalýti. *das Getreide a.*, jawùs nukiršti (*abmähen*); nuwalýti (*abernten*). — **Abaugsten,** das, nušiénãwimas. nuwãlymas. nukirtìmas.

abbacken, *z. B. das Brot ist abgebacken*, dũna atšikẽpuſi; atšókuſi.

abbaden, numáudyti. *sich a.*, nuſimáudyti. *ein Kind a.*, kũdikį nupeřti, *s.* baden, abwaschen. — **Abbaden,** das, nuſimáudymas. nupėrimas.

abbalgen, I) *tr.*, *einem Thiere die Haut abziehen*, *z. B. einen Hasen a.*, zuĩkį nuſkũryti. zuĩkiui ſkũrą nulùpti; nutráukti. *auch:* zuĩkį nulùpti. — II) *rfl.*, *sich mit Jmdm abbalgen*, *d. i. sich abquälen*, ſù kũm nuſimũczyti; nuſidõwyti; nuſiſtekénti; nuſiklapãtyti.

abbarbiren, *Jmdn den Bart mit dem Messer abnehmen*, kám barzdą nuſkùſti; *demin.*, nuſkutinėti. *geschieht es mit der Schere:* nukiřpti. *frq.*, nukarpýti. — **Abbarbiren,** das, nuſkutìmas. nuſkutinėjimas. nukirpìmas. nukařpymas: *in der Bdtg der entspr. Verba. vgl.* barbiren.

Abbé, der, *s.* Abt.

abbeeren, *z. B. einen Strauch*, ũgas nũ krúmo nurinkti. *frq.*, nuránkioti. — *abpflücken*, nuſkìnti. — **Abbeeren,** das, nurinkìmas. nuránkiojimas. nuſkýnimas.

abbeissen, kã̃ nukąſti. *für sich a.*, *z. B. einen Bissen Brot* (*für sich zum Aufessen*) *a.*, dũnos kąſnį nusikąſti. — *s. v. a. abnagen*, nukriĩnſti, *z. B. sich die Nägel a.*, nagùs nuſikriĩnſti. — **Abbeissen,** das, nukandìmas. nuſikandìmas. nukrimtìmas. nuſikrimtìmas: *in der Bdtg der entspr. Verba.*

abbeizen, 1) *etwas durch Beizen fortschaffen*, kã̃ nuėzdinti. — *vom Beizmittel selbst gesagt:* nuėſti. — 2) *etwas durch Beizen färben*, *z. B. einen Stock a.*, lãzdą nukázdinti. *von dem Beizmittel selbst:* nukąſti. — **Abbeizen,** das, nuėdìmas. nuėzdinimas. nukandìmas. nukązdinimas: *in der Bdtg der entspr. Verba.*

abbekommen, 1) *zurückbekommen*, *z. B. das Geld a.*, piningus atgáuti. — 2) *herunterbekommen*, *z. B. den Ring vom Finger a.*, žiẽdą nũ piřšto nugáuti. — *Verweise, Schläge a.*, baudõs, plėgõs gáuti. — *er hat seinen Theil a.*, jìs ſáwąję jaũ gãwo. *er hat tüchtig a.*, jìs geraĩ gãwo. — **Abbekommen,** das, atgawìmas. nugawìmas. gawìmas: *in der Bdtg der entspr. Verba.*

abberufen, *s. v. a. heimrufen*, *z. B. einen Gesandten a.*, pãſiùntinį parwadìnti, *od.* (*gleichsam mittels starken od. feierlichen Rufes*) parßaũkti. — **Abberufen,** das; **Abberufung,** die, parwadìnimas. parßaukìmas.

abbestellen, *z. B. eine Arbeit bei Jmdm a.*, káin ſakýti (*od.* ſakýdinti), kàd jìs (kàs apſteliũta) ne-darýtų; kàd jis taĩ ne-dìrptų. *die Reise a.*, keliõnę atſakýti. *ich habe die Pferde bei der Post abbestellt*, àš árklius añt pùſto atſakiaũ *od.* atſakýdinau. àš ſakiaũ (*od.* ſakýdinau), kàd árklius neſiũſtų. — **Abbestellung,** die, atſãkymas. *auch etwa:* atſteliãwimas.

abbetteln, *etwas von Jmdm durch fortgesetztes Bitten erhalten*, kám kã̃ nukaũlyti. kã̃ iš kõ iškaũlyti. kã̃ iš kõ išprašinėti. — **Abbetteln,** das, nukaũlyjimas. iškaũlyjimas. išprašinėjimas.

abbeugen, abbiegen, I) *tr.*, 1) *etwas herabbiegen*, kã̃ žemỹn leñkti. *rslt.*, nuleñkti. *frq.*, nulankſtýti. — 2) *fortbiegen*, kã̃ šaliñ leñkti. *rslt.*, atleñkti. nuleñkti. *frq.*, atlankſtýti. nulankſtýti. — 3) *etwas sich Fortbewegendes aus seiner Richtung bringen*, *z. B. eine Gefahr a.*, priėgãdą nukreĩpti. *vom Wege mit dem Wagen a.*, ìš kẽlio išſùkti. *zu Fuss vom Steige a.*, iš tãko išſiſùkti; iškrỹpti. nũ tãko nukrỹpti. nũ tãko atſtóti. — II) *rfl.*, *sich a.*, 1) *willkürlich und beliebig*, *in den obigen Bdtgn*, nuſileñkti. atſileñkti. — 2) *willenlos*, *z. B. der Zweig biegt sich* (*hin*)*ab*, šakẽlė nu-, atliñkſta. — **Abbeugen, Abbiegen,** das, nulenkìmas. atlenkìmas. nulankſtymas. atlankſtymas. nukreipìmas. iškrypìmas. išſukìmas. nukrypìmas. nulinkìmas. atlinkìmas: *in der Bdtg der entspr. Verba.*

Abbild, das, ãbrozas. *s.* Bild, Ebenbild.

abbilden, *Jmdn*, kiẽnõ ãbrozą padarýti. kã̃ nuãbrozyti. *durch Malen*, kã̃ (*od.* kiẽnõ ãbrozą) numoliawóti. *Jmdn in Wachs a.*, kiẽnõ ãbrozą iš wãško padarýti. — *Jmdn durch Ausschneiden mit der Schere a.*, kiẽnõ ãbrozą išk arpýti. *mit dem Messer*, išpiáuſtyti. išdróšti (γ ź). — **Abbildung,** die, 1) *das Abbilden*, ãbrozo padãrymas. nuãbrozyjimas. numoliawójimas. — 2) *Abbildung*, *s. v. a. Bild*, ãbrozas. *Gemälde*, moliawõnė.

abbinden, 1) *losbinden*, *z. B. einen Strick*, wiřwę nuriſti (*durchs Binden ganz fortnehmen*). *frq.*, nuraiſtýti. *demin.*, nurišinėti. —

Digitized by Google

das Festgebundene losmachen, atrìšti. *frq.*, atraišt'ýti. *demin.*, atrišinėti. — 2) *durchs Abbinden befreien, z. B. den Hund, die Kuh ab-* (*los-*) *binden*, šùnį, kárwę paléisti; *aber auch:* atrìšti. — 3) *durch Binden absondern, z. B. ein Glied a.*, šánarį parišti; nurišti. — 4) *ein Gebäude a.*, triób̨a nurẽšti; *auch:* šurẽšti. — **Abbinden,** das, nurišimas. atrišimas. nu-, atraĩšt'ymas. nu-, atrišinėjimas. parišimas. paraĩšt'ymas. paleidìmas. nurentìmas: *in der Bdtg der entspr. Verba.* — *gew. durch eigenthche Verbalformen, z. B. beim Abbinden riss der Strick*, be-atrišant wirwẽ patrúko. *beim Abbinden dachte ich*, àš atrišdams miślyjau.

Abbiss, der, *des Teufels* (*scabiosa succisa, Linn.*) miėgãliei.

Abbitte, die, atšimeldìmas. atšiprãšymas. *A. thun*, atšimeĩšti. atšiprašýti. *s.* abbitten.

abbitten, 1) *Jmdm etwas, z. B. eine Beleidigung*, kõ dėl kókio [-ártinimo atšimeĩšti. atšiprašýti. — 2) *Jmdn durch Bitten besänftigen*, kã maldýti, kàd atléistų (*bitten, dass er vergebe*). kã maldýti, kàd atšiléistų (*dass er zu zürnen aufhöre*). *rslt.*, kã numaldýti. atmaldýti. — 3) *durch Bitten von Jmdm etwas erlangen*, kám kã (*od. lieber:* kã iš kõ) išprašýti. *frq. u. demin.*, išprašinėti. — **Abbitten,** das, atšimeldìmas. atšiprãšymas. nu-, atmaĩdymas. išprãšymas. išprašinėjimas: *in der Bdtg der entspr. Verba.*

abblasen, 1) *etwas herunterblasen, z. B. den Staub vom Tisch a.*, dùlkes nuo štãlo pũsti. *rslt.*, dùlkes nuo štãlo nupũsti. papũsti. — 2) *die Stunden a., z. B. vom Nachtwächter*, pũsdams štùndus apsakýti. — **Abblasen,** das. pũtìmas. nu-, papũtìmas. — *gew. durch Verba.*

abblatten, abblättern, *z. B. dem Kohl die Blätter abbrechen*, kopũstams lapùs nulaužti. *frq.*, nulaužýti. *dem Baum die Blätter abpflücken*, mẽdžiui lapùs nupèšti; nušķinti. *frq.*, nupešinėti. *durchs Abstreifen a.*, kám lapùs nubraũkti. *frq.*, nubraukýti. — **Abblatten,** das, lãpų nulaužìmas. nulaužymas. nupešimas. nupešinėjimas. nušķýnimas. nubraukìmas. nubraũkymas: *in der Bdtg der entspr. Verba.*

abblauen, *Jmdn blau schlagen*, kám mėlynių padarýti. kám nùgarą mėlyną padarýti.

ableichen, 1) *bleich werden*, nubálti. išbalti. pabálti. išblỹkšti. *du bist abgebleicht*, tù nu-, išbãlęs; išblỹšk̃s. — 2) *bleich machen*, báltinti. *jetzt auch:* blykiũti. *rslt.*, nu-, išbáltinti. išblykiũti. — **Ableichen,** das, nu-, pa-, išbalìmas. išblyšk̃imas. išbáltinimas. išblykiãwimas: *in der Bdtg der entspr. Verba.*

abblühen, *z. B. die Blume hat abgeblüht*, kwiėtkà pẽržydėjusi. *vgl.* verblühen.

abbohnen, *s.* bohnen.

abborgen, 1) *von Jmdm etwas entnehmen*, kã nuõ kõ žýčżytis. *rslt.*, pašiżýčżyti. — 2) *durch Borgen Jmdm etwas entwenden*, kám kã nužýčżyti. — **Abborgen,** das, pašiżýčżyjimas. nužýčżyjimas.

abbrechen, I) *tr., einen Ast vom Baum*, šãką nuõ mẽdžio nulaužti (*V ž*). *frq.*, *Äste a.*, šakàs nulaužyti. — *s. v. a. abpflücken, z. B. eine Blume a.*, kwiėtką škìnti. *rslt.*, nuškinti. *rfl.*, nusiškìnti. — *ein Gebäude, eine Brücke a.*, triób̨ą, tìlta nulaužti. — *ist es s. v. a. niederbrechen, auch:* pargriáuti. *daher:* triób̨ą pargriáuti (*niedertrümmern*). *einen Ofen abbrechen*, kãkalį pargriáuti. — *s. v. a. auseinandernehmen*, išardýti. — *unsig., sich vom Munde etwas a.*, šáw kã nuõ burnõs nusitráukti. — *er brach mitten in der Rede ab*, jìs be-kalbėdams (*od.* jìs kalbojė) apsistójo. *doch ich will hier a.*, tacźiaũ šiczion kalbėjęs apsistósiu. — *er hat die Freundschaft mit mir abgebrochen*, jìs priėtelỹstę sù manimì laĩkęs sù wiẽnu šykiù liówėsi. — II) *intr., sich durch Brechen absondern, z. B. der Ast brach ab*, šakà nulúžo. — **abgebrochen,** *s. besonders.* — **Abbrechen,** *das*, nulaužimas. nulaužymas. nušķýnimas. pargriówimas. išardymas. nulũžimas: *in der Bdtg der entspr. Verba.*

abbrennen, I) *tr., z. B. ein Gebäude a.*, triób̨ą nudẽginti. — *losbrennen, z. B. eine Kanone*, kanúlę padẽginti. *od. lieber:* šũwį iš kanúlės paléisti. — II) *intr., z. B. das Gebäude ist abgebrannt*, triobà nudẽgusi. *das Licht ist a.*, žwãkė nudẽgusi. — **Abbrennen,** das, nu-, padẽginimas. nudegìmas: *in der Bdtg der entspr. Verba.*

Abbreviatur, nutriumpinimas. *s.* Abkürzen, das.

abbreviren, nutriumpinti. *s.* abkürzen.

abbringen, 1) *s. v. a. herunter- od. losbringen, z. B. einen Kahn vom Sande a.*, wálti nuõ šmiltiẽs gabénti. *rslt.*, nugabénti. *herabbekommen*, nugáuti. — *jedoch meistens nach der Art des Abbringens, z. B. wenn es so viel ist, als herabtragen*, kã nuõ kõ žemỹn nèšti. *rslt.*, nunèšti. — *herabführen*, nuwèsti. — 2) *entfernen, abwenden, z. B. Jmdn von seinem Gedanken a.*, kã nuõ jõ misliẽs nukreĩpti. *Jmdn vom rechten Wege a.*, kã nuõ tikrojo kẽlio nukreĩpti. kã iš tikrojo kẽlio išwèsti. — 3) *aufhören machen, z. B. diese alte Sitte wirst du nicht a.*, tã šẽnąjį būdą tù n'išgaišíši; n'išnaikíši. — *der Vater hat es bei den Kindern abgebracht*, tẽwas waikùs nuõ tõ nuprãtino (*abgewöhnt*). — 4) *abtragen, z. B. er hat mir das Buch abgebracht*, jìs mán knygàs wẽl àtnešė; *abgegeben*, àtdawė. *trag es ihm ab*, nunẽšęs jám taĩ atdũk. — **Abbringen,** das, nugabẽnimas. nugawimas. nukreipimas. išwedimas. išnaikinimas. išgaišinimas. nuprãtinimas: *in der Bdtg der entspr. Verba.*

Digitized by Google

abbröckeln, I) *tr.*, nutrùpinti. *z. B. der Stoss hat etwas vom Stein abgebröckelt*, tàs triñkis kã̀ nů akmeñs nutrùpino. — II) *intr.*, nutrupẽti. *dies ist vom Stein abgebröckelt*, taĩ yrà nů akmeñs nutrupẽjẽ. — *ein kleines abgebröckeltes Stückchen, z. B. Brot*, dů̃nos truputỹs (*Brocken*). — **Abbröckeln**, das, *tr.*, nutrùpinimas. *intr.*, nutrupẽjimas.

Abbruch, der, 1) *Verminderung*, pamãžinimas. *Schade*, išškadà. *Verletzung*, pažeidìmas. *gew. durchs Verbum, z. B. das thut seiner Ehre keinen A.*, taĩ jõ garbę̃ nežeĩdžia; ne-mãžina. *rslt.*, ne-pa-, n'įžeĩdžia. ne-pamãžina. taĩ jõ garbei išškãdos ne-dãro. *rslt.*, ne-padãro. *seine Ehre hat A. erlitten*, jõ garbė̃ įžeiſtà; pa-išškãdyta. — 2) *das Niederbrechen, z. B. eines Hauses*, pargriówimas. *s.* Abbrechen, das.

abbrühen, 1) *durch Brühen reinigen, z. B. ein Schwein a.*, kiaũlę plikýti *u.* plikìnti. *rslt.*, nuplikìnti *u.* nuplikýti. — 2) *durch Brühen entfernen, z. B. die Haare*, pláukus nuplikìnti. — 3) *ein wenig Abkochen, z. B. die Leinwand a.*, audìmą nuššùtinti. — *abgebrüht* (*od. kahl*) *werden*, nuššùſti. — **Abbrühen**, das, nuplikìnimas. nuplikymas. nuššùtinimas. nuššutìmas: *in der Bdtg der entspr. Verba.*

abbürsten, nuberßtũti. *wo der* ßepetỹs *noch als Bürste gebraucht wird, auch:* nuße-pecžiũti. — **Abbürsten**, das, nuberßtãwimas. nuße-pecžiãwimas.

abbüssen, *z. B. die Strafe a.*, korawõnę kentẽti. *rslt.*, išškentẽti. *er muss die Sünde a.*, jìs tùr' griẽkũ korawõnę (*od.* korawõnę ùž griẽkùs) išškentẽti. *er hat sein Versehen abgebüsst*, jìs ùš ſãwo pẽrſižiūrėjimą ganà kentẽjo *od.* išškentẽjo. — **Abbüssen**, das, kentẽjimas. išškentẽjimas.

ABC, 1) *das Alphabet, ABC.* — 2) *die Anfangsgründe einer Wissenschaft, z. B. er weiss davon noch nicht das ABC*, jìs tõ dár neĩ ABC n'iššmãno.

ABC-Buch, das, *d. i. die Fibel*, pýbelės. *jetzt auch schon:* fýbelės.

ABC-Lehrer, der, mokįtojis, kuŕs waikùs ABC mokìna.

ABC-Schüler, der, ßiuilõkas, kuŕs dár tìkt ABC te-mokìnas.

abcopiren, abschreiben, kã̀ nuraßýti.

abdachen, I) *tr.*, 1) *des Daches berauben, z. B. ein Haus a.*, bùtą nuſtẽkti (*v/g*). — 2) *dachartig schief legen, z. B. ein Beet a.*, lýſę nůlaidžią (*auch:* paßliõdnią *od.* paßliõnią) padarýti. — II) *rfl., z. B. der Acker dacht sich nach dieser Seite ab, od. ist abgedacht*, dirwà añt ßiõs pùsės nůlaidì, *od.* paßliodnì. — **Abdachung**, die, *die duchartig schiefe Lage, z. B. des Feldes*, paßliodnùmas. nůlaidùmas.

abdämmen, *z. B. einen Fluss durch einen Damm trocken legen*, ùpę uššpìlti; ušškàſti. — **Abdämmung**, die, uššpýlimas. ušškaſimas.

abdampfen, 1) *vom Dampf frei werden*, nugarũti. — 2) *in Dampf verfliegen*, iššgarýti. — **Abdampfen**, das, nugarãwimas. iššgarãwimas: *in der Bdtg der entspr. Verba.*

abdämpfen, 1) *in Dämpfen entweichen lassen*, kã̀ iššgarůdinti. — 2) *ein wenig abkochen*, kã̀ nuššùtinti. nuwìrinti.

abdanken, 1) *Jmdn seines Dienstes entlassen, z. B. der Herr hat seinen Diener abgedankt*, põnas ſãwo taŕną iš ßlůžbos paléido. *auch wohl:* põns ſãwo taŕną atdẽkawojo. *ein abgedankter Soldat*, atdẽkawotas zialniẽrius. — 2) *ein Amt niederlegen, z. B. er hat abgedankt*, jìs iš ſãwo ũrẽdo atſidẽkawojo. jìs iš ſãwo urẽdo iššſtójo. jìs ſãwo ũrẽdą padẽjo. — 3) *kirchliche Fürbitte thun für Jmdn*, ùš kã̀ uźmeĩſti. — **Abdanken**, das; **Abdankung**, die, 1) *Entlassung*, atdẽkawojimas. paleidìmas. — 2) *Amtsniederlegung*, atſidẽkawojimas nů ũrẽdo. ũrẽdo padẽjimas. iššſtójimas iš ũrẽdo. — 3) *Fürbitte*, uźmeldìmas. *Jedoch Alles lieber durch Verba.*

abdarben, *seinem Leibe etwas Nothwendiges entziehen*, ſãwo kúnui jõ reĩkalą uźgìnti. ſáw kã̀ paſiwydẽti; nuſiſpulẽti; nuſitraukti. *der Geizige darbt sich das Stückchen Brot ab*, ßykßtůklis paſiwýd ſáw ſtukẽlį dů̃nos. — **Abdarben**, das, nuſitraukìmas. nuſiſpulẽjimas. reĩkalo paſiwydẽjimas.

abdecken, *ein Haus, einen Topf a.*, bùtą, pů̃dą nudeñkti (*v/g*). *frq., viele Töpfe a.*, pů̃dus nudankſtýti. *den Tisch a.*, ſtãlą nudeñkti. ſtáltiẽlę nů ſtãlo nu-iñti. *ein Dach a.*, ſtógą nuſtẽkti. — *dem gefallenen Stück Vieh das Fell a.*, nudwẽſuſį galwijį nulùpti. maĩtą nulùpti. — **Abdecken**, das, nudengìmas. nudañkſtymas. nuſtẽgimas. nulupìmas: *in der Bdtg der entspr. Verba.*

Abdecker, der, *des gefallenen Viehes*, lupìkas.

abdeichen, *s.* abdämmen.

abdienen, *z. B. eine Schuld a.*, ſkõlą nu-, atßlūžyti. ßlūžydams ſkólą atlìkti. *sein Jahr abdienen*, ſãwo metùs atßlūžyti. *der Soldat hat seine Zeit schon abgedient*, zialniẽrius ſãwo cžiẽſą jaũ iššßlūžyjęs. *od.* zialniẽrius jaũ atßlūžyjęs. — **Abdienen**, das, nu-, atßlūžyjimas.

abdingen, *z. B. ich lasse mir nichts abdingen*, àš niẽko ne-důdůs nuſiderẽti. àš niẽko ne-nuſiderẽdinu. *vgl.* abhandeln.

abdorren, nudžiúti. *verdorren*, padžiúti.

abdörren, nudžiowìnti.

abdrängen, *Jmdn*, kã̀ nubriáuti. *von den Thieren beim Fressen auch:* kã̀ nugáuti.

abdrechseln, kã̀ nudrygiũti. nudriẽgiũti. nudrèſeliũti. *früher:* nuſùkti.

abdrehen, 1) *wegdrehen, wegwenden*, ßaliñ ſùkti. *rslt.*, paſùkti. — 2) *losdrehen*, kã̀ nuſùkti. — 3) abdrechseln, *s. dieses.* — **Abdrehen**, das, paſukimas. nuſukìmas: *in der Bdtg der entspr. Verba.*

Digitized by Google

abdreschen, 1) *fertig dreschen, z. B. eine Lage a.*, klojìmą nukùlti. — 2) *durch Dreschen absondern*, nukùlti. *z. B. die Ähren a.*, várpas nukùlti. — **abgedroschen**, *abgenutzt, viel gebraucht, z. B. eine abgedroschene Rede*, nuźíſta (*abgesogen*) kalbà. *s.* abgedroschen *besonders.* — **Abdreschen**, das, nukúlimas.

abdringen, *abnöthigen, Jmdm etwas*, kám kã̀ (*od.* kã̀ ìš kõ) išgáuti. *mit Gewalt aus den Händen winden, entreissen, z. B. Jmdm Geld a.*, kám pìningus išweřšti (*ỹ ź*). *Jmdm ein Wort a.*, kám kókį žõdį (peř newãlę) išgáuti. — **Abdringen**, das, išwerźimas. išgawìmas (peř newãlę).

Abdruck, der, 1) *die Handlung des Abdruckens*, drukawójimas. *auch:* drukà. drukawõnė. *rslt.*, išdrukawójimas. *früher mehr:* išſpaudimas. *z. B. A. eines Buches*, knỹgų drukawójimas. knỹgų išdrukawójimas *od.* išſpaudìmas. *der A. hat noch nicht angefangen*, drukà (*od.* drukawõnė; išdrukawójimas) dár ne-praſidẽjo. *der A. eines Wortes*, žõdźio iš-, nudrukawójimas. — 2) *die Handlung des Abdrückens*, nuſpaudimas. *der A. einer Flinte*, pũczkos padirgymas. — *Alles jedoch lieber durch Verba.* — 3) *der abgedruckte Gegenstand, z. B. ein abgedrucktes Bild*, išſpáuſtas (od. nudrukawótas) ãbrozas. *eine abgedruckte Schrift*, išſpáuſtas (*od.* išdrukawótas) rãſtas. *der A. ist nicht deutlich*, drukà neaiſki. — 4) *Abbild*, ãbrozas, *z. B. das ist der A. seines Wesens*, taĩ ãbrozas jõ bū́tybės.

abdrucken, *z. B. ein Buch a.*, knygàs drukawóti. *rslt.*, išdrukawóti. *früher mehr:* rãſtais išſpáuſti. — *ist es s. v. a. abdrücken, s. dieses.* — **Abdrucken**, das, *s.* Abdruck.

abdrücken, 1) *durch Drücken losmachen, z. B. eine Flinte a.*, pũczką padirgtì. *den Schuss a.*, šũwį paléiſti. *ein Schloss a.*, ſpỹną padirgtì; nu-, paſpáuſti. — 2) *uneig., beschweren, z. B. es drückt mir das Herz ab, liegt schwer auf dem Herzen*, taĩ mán ſnũkiei gùl' añt širdiẽs. taĩ mán šìrdį ſpáudź'. *rslt., das will mir das Herz a.*, taĩ mán nór' širdį nuſpáuſti. *Angst und Sorge drücken ihm das Herz ab*, iš tũžbos beĩ rūpeſcźiū jám širdìs nỹkſta (*vergeht*). — 3) *Jmdm vom Lohne, vom Preise etwas a.*, kám nũ algõs, nũ prekiõs kã̀ nuderẽti (*abdingen*); nutráukti (*abziehen*). — **Abdrücken**, das, nuſpaudìmas. padirgymas. paſpaudimas. nuderẽjmas. nutraukìmas: *in der Bdtg der entspr. Verba.*

abdunsten, nugarũti. *s.* abdämpfen. — **Abdunsten**, das, nugarãwimas.

abdünsten, nugarũdinti. *s.* abdampfen.

Abend, der, 1) *die Abendzeit*, wãkaras. *am A.*, wakarè. *komm zum A.*, ateĩk añt wãkaro. *er besucht uns immer Abends*, jìs apſilañko priẽ músų wìs wakaraĩs. *gegen A.*, priẽš wãkarą. priẽš témſtant. *er war an jenem Abend* (*od. jenen Abend*) *bei uns*, jìs anã̀ wãkarą priẽ músų bùwo. *es ist schon Feierabend* (*heiliger Abend*), jaũ šweñts wãkars. *es geht schon dem A. zu*, jaũ eĩt wakarõp. *es wird A.*, jaũ témſta (*dunkelt*). *es ist schon Abend* (*geworden*), jaũ wãkars (paſtójęs). — 2) *die Abendgegend*, wakaraĩ. *das liegt gegen A.*, taĩ gul' į wãkarus (linkaĩ). *der Wind kommt vom Abend her.* wẽjas ìš wãkarų pareĩt. *die Sonne neigt sich gen Abend zu*, ſáulė léidźias wakarõp; *auch:* wakarũnlinkai *od.* į wãkarus.

Abendandacht, die, wãkaro (*od.* wakarìnis) paſimeldìmas. *wir wollen heute A. halten*, mẽs šį wãkarą maĩdą laikýſim. *auch:* mẽs šį wãkarą paſimeĩſim.

Abendarbeit, die, wãkaro dárbas. wakarìnis dárbas. *s. v. a. Arbeit bei Licht*, dárbas priẽ źwãkės (*od.* priẽ źiburio) dìrbamas. dárbas priẽ źiburio dìrptas.

Abendbesuch, der, wakarìnis apſilañkymas. *Jmdm einen A. machen*, priẽ kõ wakarè apſilankýti. *wir erhalten heute A.*, mẽs šį wãkarą ſwecźiū gáuſim.

Abendbetrachtung, die, wakarìnis apmãſtymas. wakarìnė maldà. *s.* Abendandacht.

Abendbrot, das, *Abendessen*, wakarìenė. *vralt. nach dem Slavischen:* wecźérė. *A. essen*, wakarìenę wálgyti.

Abenddämmerung, die, wakarìnė źlėjà. wakarìnė apýźlėjė. wakarìnė apýtamſa. *mit der A. kam er heim*, jìs parėjo témſtant.

Abendessen, das, wakarìenė.

Abendgebet, das, wãkaro maldà. maldà wakaraĩs wartójama; wakaraĩs meldźiamà. *s. v. a. Abendandacht, z. B. hältst du auch immer dein A.*, aĩ tù wakaraĩs iř wìs meldiẽs?

Abendgegend, die, 1) *Westen*, wakaraĩ. — 2) *eine nach Westen zu gelegene Gegend*, wakarìnė šalìs. *die ganze A. ist roth*, wiſà šalìs į wãkarus gùlinczioji raũdonůja.

Abendgesang, der, 1) *ein Singen, das des Abends geschieht*, wãkaro giėdójimas. — 2) *ein Abendlied*, giėſmė wakaraĩs giėdamà. wãkaro giėſmė.

Abendglocke, die, 1) *die Glocke, welche Abends geläutet wird*, wãkaro wařpas. wařpas wakaraĩs tráukiamas. wařpas, kuriůmì wakaraĩs zwãnyjama. — 2) *das Abendläuten*, wãkaro zwãnyjimas. wãkaro wařpas.

Abendkost, die, wakarienė. *s.* Abendbrot.

Abendkühle, die, wãkaro wė́ſùmas. wakarìnis wė́ſùmas. *ich werde mich in der Abendkühle ergehen*, àš wakarè atwė́ſus (*od.* àš wãkaro wė́ſumè) paſiwaikštinė́ſiu.

Abendland, das, 1) *ein gegen Abend zu gelegenes Land*, wakarìnė źẽmė. źẽmė į wãkarus-linkai gùlinti. — 2) *das gesammte Abendland*, wiſos wakarìnės źẽmės.

Abendländer, der, źmogùs ìš wakarìnių źẽmių ė́ſąs. wakarìnių źẽmių źmogùs.

Digitized by Google

abendländisch, I) *Adj.*, *z. B. abendländische Sitte*, wakarìniù žẽmiù būdas. — II) *Adv.*, *er lebt abendländisch*, jìs eĩgias (*od.* gywẽna) pagaĩ wakarìniù žẽmiù būdą.

abendlich, 1) *der Abendzeit angehörig*, wakarìnis. *z. B. abendliche Kühle*, wãkaro wėſùmas. wakarìnis wėſùms. *oder: Kühle wie sie Abends zu sein pflegt*, wėſùmas, lýg kaĩp wakarė. — 2) *der Abendgegend angehörig*, *z. B. der Stern steht am abendlichen Himmel*, žwaigždė ſtów añt wakarìnio dangaũs; *oder lieber:* añt dangaũs ỻ wãkarus-linkai.

Abendlied, das, *ein Lied, das gewöhnlich Abends gesungen wird*, giėſmė̃, wakaraĩs giėdamà. *od. auch:* wãkaro giėſmė̃. wakarinė giėſmė̃.

Abendluft, die, 1) *die, welche des Abends weht*, wãkaro óras. wakarìnis óras. — 2) *ein gelinder, von Westen herkommender Windhauch*, wakarìnis ãtwėſis, io. wakarū wėjūtis, cžio. wėjùtis iß wakarū pareĩnąs. wakarìnis wėſùms.

Abendmahl, das, 1) *das Abendessen*, wakariė̃nė. *vralt. u. slav.* weczẽrė. — 2) *das heilige Abendmahl*, ßwentóji weczẽrė (*kirchlich gebr.*). *das heil. A. geniessen*, ßweñtąję weczẽrę wartóti. *das h. A. empfangen*, priė̃ ßwentõſės weczẽrės (*auch:* priė̃ diė̃wo malónės) eĩti. *rslt.* pri-eĩti.

Abendmahlzeit, die, wakariė̃nė, *s.* Abendbrot.

Abendmusik, die, wakarìnė muzìkė. *Jmdm eine A. bringen*, kám wakarė muzikę padarýti.

Abendroth, das; **Abendröthe**, die, (wakarìnė) paźióra. wakarìnis gaĩſras.

abends, *Adv.*, 1) *an einem Abende. od. auch: zur Abendzeit*, wakarė. — 2) *an mehren Abenden*, wakaraĩs. *vgl.* Abend.

Abendsegen, der, wãkaro žegnõnė. *s.* Abendgebet.

Abendseite, die, wakarìnė pùſė. wakarū pùſė. wakarìnė ßalìs. *s. v. a. Abendgegend, Westen*, wakaraĩ.

Abendsonne, die, nuſiléidźiancźioji ſáulė. wakarìnė ſáulė.

Abendstern, der, *Venus*, wakarìnė žwaigždė̃. *auch bloss:* wakarìnė.

Abendstunde, die, *eine Stunde des Abends*, wãkaro adynà. wakarìnė adynà. *die Abendstunden sind heute schnell verflossen*, ßiõ wãkaro adỹnos yrà greĩtai praběgusios. — *s. v. a. der Abend*, wãkaras.

Abendthau, der, wãkaro raſà. wakarìnė raſà.

abendwärts, *Adv.*, *z. B. a. gehen*, ỻ wãkarus (-linkai) eĩti. wakarũn-linkai eĩti. *die Sonne eilt* (*od. senkt sich*) *a.*, ſáulė léidźias wakarõp. *das liegt abendwärts*, taĩ gùl' ỻ wãkarus (linkaĩ).

Abendwind, der, 1) *von Abend kommend*, wakarū wėjas. wakarìnis wėjas. — 2) *am Abend wehender Wind*, wãkaro wė̃jas. *ein Wind, der allabendlich weht*, kàs wãkarą (*od.* wakaraĩs) pucźiąſis wė̃jas. *od. lieber:* wė̃jas, kuŕs kàs wãkarą pùcźia.

Abendzeit, die, wakarýmetis, cźio. wãkaro laĩkas. *er kam um die A.*, jìs atė̃jo wãkaro laikė. jìs atė̃jo témſtant; ſutẽmus; pritẽmus.

Abenteuer, das, *ein seltsames Ereigniss*, dỹwnas paſitrõpyjimas *od.* paſitikìmas. *auch:* dỹwnas paſigādyjimas. *ich will dir mein A. erzählen*, àß táw papãſakoſiu, kaĩp dywnaĩ mán tìkos; *od.* kõks dỹwnas paſitrõpyjimas mán nuſìdawė. *er geht auf A. aus*, jis eĩt dywnū paſitrõpyjimų (*od.* nuſitikìmų) jė̃ßkóti. *ein A. bestehen*, dỹwną paſitrõpyjimą pritàpti.

abenteuerlich, I) *Adj.*, *seltsam*, dỹwnas. *gefahrvoll*, priėgadingas. *ich habe eine a. Reise gehabt*, àß turė̃jau keliõnę ſù wiſokieĩs (*od.* priėgadingais) paſitrõpyjimais. *eine a. Erzählung*, dywnà pãſaka. pãſaka pilnà dywnū paſitrõpyjimų. — II) *Adv.*, *z. B. das klingt a.*, taĩ ſkámba (*od.* taĩ atſidūd), kaĩp kokià dywnà iŕ baugì pãſaka.

Abenteurer, der, žmogùs, dywnū iŕ priėgadingu paſitrõpyjimū jė̃ßkąs; myl̃ąs; *od.* kuŕs tokiū paſitrõpyjimų jė̃ßko.

aber, *Conj.*, 1) *allein stehend*, alė. alėgi. bė̃t. õ. õgi. — *Alle diese Conjunctionen stehen zu Anfange des Satzes.* Alė *mit seiner Verstärkung* alėgi *scheint aus dem Polnischen in das Littauische eingedrungen zu sein, wo es neben dem ursprünglicheren, mehr littauischen* bė̃t *so ziemlich gleichbedeutend gebraucht wird, nur dass* alė *mehr bei längeren Sätzen und stärkerem Hervorheben des Gegensatzes*, bė̃t *dagegen bei kürzeren Sätzen und in engerer Verbindung zu stehen scheint, doch ohne dass auch dieses überall strenge festgehalten würde, z. B. im vorigen Jahre habe ich 20 Scheffel ausgesäet, aber nur 10 geerntet*, àß pérnai dwidešimt šẽpeliū išſė̃jau, alė (*od.* bė̃t) tìkt dẽšimt te-dagawaũ. *ich bot es ihm an, aber er nahm es nicht*, àß jám taĩ priſiúliau, alė (*od.* bė̃t) jìs taĩ ne-pri-ėmė. *ich will dir die Flinte geben, aber du kannst ja nicht schiessen*, àß táw rõts pūczką dūſiu, alė (*od.* bė̃t) tù jùk ne-móki šãsti. *Mein Vater war nach Hause gekommen, aber ich wusste es nicht*, mãno tẽwas berõts bùwo namũn parė̃jęs, alė (*od.* bė̃t) àß taĩ ne-žinójau. *Aber so komm doch nach Hause*, alė (*und:* alėgi, *aber niemals:* bė̃t) eĩkß namũn. *Ausschliesslich hat sich* bė̃t *in der Bdtg von „sondern" nach Negationen behauptet, z. B. er gab es nicht mir, sondern dir*, jis taĩ nè mán, bė̃t táw dãwė. alė *ist in dieser Verbindung gar nicht in Gebrauch.* — õ *und dessen Verstärkung* õgi *steht, wo ein neuer Gedanke nur als solcher dem vorigen und ohne*

Digitized by Google

alle einschränkende Bdtg entgegen gesetzt wird. Diese Fälle sind daran kenntlich, dass im Deutschen statt „aber“ auch „und“ stehen kann, z. B. der Vater hat es gethan, aber (od. und) die Mutter hat darum gewusst, tĕwas taĩ paźadějo, o mótyna apiẽ taĩ źinójo. *es war das Fest der Juden, aber (od. und) Jesus war auf dasselbe nach Jerusalem nicht gegangen*, bùwo źýdu ßweñtė, õ Jėzus añt tõs ĩ Jerúzalę ne-bùwo nuėjęs. *In der littauischen Bibel steht in diesen Fällen meistens* bèt. *wohl mit Unrecht, und nur als missverständliche Uebersetzung des griechischen dè. Im gewöhnlichen Sprachgebrauch hört man hier kein* bèt, *sondern immer nur* õ *und* õgi. — 2) *aber in Verbindung mit einer anderen Partikel: aber doch*, alè (*od.* bèt) tacźiaũ. — *aber im Gegentheil*, alè atpeñcź. — *nun aber*, alè dabaĩgi. — *so aber*, alè teĩp. — *sonst aber*, alè ßeĩp. — *wenn aber*, ale kàd. alè jéi. *s.* wenn. — *Nach dem Relativpronomen muss diese Conjunction, da ihre Stelle stets an der Spitze des Satzes ist, das Relativ diesen Vorantritt ihr aber nicht gestattet, ganz fortgelassen, oder das Relativ in ein Demonstrativ verwandelt werden, z. B. ich habe heute viele Pferde gesehen, von welchen mir aber keines gefiel*, àß ßeñdiėn daũg arklių macźiaũ, kuriũ mán tacźiaũ neĩ wiėns ne-pamėgo. (kuriũ alè *ist ein Germanismus*).

aber, *Adv., s. v. a. abermals*, wẽliei. *gew. obgek.:* wẽl', *z. B. ihn haben Tausende und aber Tausende gesehen*, jĩ mãtė túkſtancźiei iř wẽl' túkſtancźiei. *er hat es aber und aber verkündigt*, jis taĩ wẽl' iř wẽl' apſãkė. jis taĩ ſýkis põ ſýkio (*od.* karts põ karto) apſãkė. jis taĩ atſikartũdams apſãkė.

Aber, das, *s. v. a. Hinderniss, Bedenklichkeit, Zweifel, in der Redensart: es ist ein Aber dabei*, cźià dár kàs kliũwa; kliudìna.

Aberglaube, der, 1) *religiöser obiectiver Irrglaube*, klỹſtwiėrė, *thörichter, verkehrter Glaube*, paikà, pérkreiptà wiėrà. *etwas von Menschen Aufgebrachtes, Erdichtetes*, źmoniũ prãmonė. — 2) *subjectiver A., verirrter, thörichter Glaube*, paklýdęs, (*od.* paĩkas) tikẽjimas. *thörichtes Vertrauen*, paĩkas nuſitikẽjimas. *thörichte Meinung*, paikà miſlis.

abergläubig, abergläubisch, I) *Adj., z. B. ein a. Mensch*, źmogùs wiſokiõms paikõms prãmonėms wiėryjąs. *er ist a.*, jis wiſókias paikỹſtės (*od.* paikàs prãmones) tìk; *od.* wiėryja. — II) *Adv., z. B. er handelt a.*, jis eĩgias (*od.* kã dãro) wiſokiõms paikõms prãmonėms wiėrydams; añt paikỹſcźiu nuſitikėdams; ſãwo nuſitikėjimą añt paikỹſcźiu ſtatydams.

abermalig, *Adj., s. v. a. wiederholt, z. B. ein a. Versuch*, atkartũtas bañdymas. *er macht damit einen a. Versuch*, jìs taĩ atſikartũdams bañdo.

abermals, *Adv., s. v. a. wiederum*, wẽliei. wẽl', *z. B. er hat es a. gethan*, jis taĩ wẽl' dãrė. *auch:* jìs taĩ dãrė atſikartũdams (*wiederholentlich*); iß naũjo (*aufs Neue*); antrù, trecźiù kartù; *auch:* añtrą, trẽcźią kařtą (*zum zweiten, dritten Mal*).

abernten, 1) *durch Ernten reinigen, z. B. die Felder a.*, laukùs walýti; *gew. rslt.*, nuwalỹti. — 2) *durch Ernten fortschaffen, z. B. das Getreide a.*, jawùs walýti. *rslt.*, nuwalýti, *näml. vom Felde*, nũ laũko. — **Abernten**, das, nuwãlymas.

Aberwitz, der, *Verstandesschwäche*, mìnkßtas prõtas. *Unverstand*, beprotỹſtė.

aberwitzig, I) *Adj.*, meñko (*od.* mìnkßto) prõto. minkßtprõtißkas. iß prõto (*auch:* iß ũmo) ißėjęs. papaĩkęs. *ein aberwitziger Mensch*, papaĩkėlis, io. pùsprotis, cźio. minkßtprõtis, cźio. minkßtùtis, cźio. paikùtis, cźio. *ein a. Thun*, minßprõtißkas weikìmas. — II) *Adv.*, beprõtißkai. minkßtprõtißkai.

abessen, 1) *durch Essen fortschaffen, z. B. die Kirschen sind vom Baume abgegessen*, wỹßnės (*od.* ũgos) nũ mẽdźio nuwálgytos. *eine Forderung abessen*, ſkõlą atſiwálgyti; nuwálgyti. — 2) *zu Ende essen, z. B. sie haben abgegessen*, jiẽ jaũ pawálgę. — **Abessen**, das, nuwálgymas. pawálgymas.

abfahren, I) *tr., fahrend etwas fortschaffen*, kã ßaliñ wèßti (√ź) *rslt.*, pawèßti. *fahrend etwas abstossen*, waźiũdams kã nudaũßti (√ź). *durchs Fahren eine Schuld entrichten*, ſkõlą waźnycźiũdams (*od.* wazmũdams) atlìkti. ſkõlą nuwazmũti. — II) *intr., wegfahren, sich fahrend entfernen, mit dem Wagen, Schlitten*, pawaźiũti. *er ist schon abgefahren*, jis jaũ pawaźiãwęs. *zu Schiffe abfahren*, ßiėpimi ßaliñ bėkti (√g). ßiėpimi bėgdams atſtóti. *rslt., er ist mit dem Schiffe schon abgefahren*, jìs jaũ ſù ßiėpimi atſtójo. — *s. v. a. abfliegen, z. B. der Pfeil ist vom Bogen abgefahren*, ſtriėlà nũ kilpinės nußóko; pàlėkė. — *s. v. a. schnell abgleiten, z. B. die Axt fuhr vom Stiele ab*, kiřwis nũ kóto nuſlýdo; nuſpriúdo; nuſmùko. *das Beil fährt vom Holze ab*, býlė nũ mẽdźio atgãl ßóka. *rslt.*, atßóka. — **Abfahren**, das, paweźìmas. nuwazmãwimas. pawaźiãwimas. atſtójimas. nulėkimas. nuſpriūdimas. nuſlydìmas. atßokìmas. nuſmukìmas: *in der Bdtg der entsprechenden Verba.*

Abfahrt, die, 1) *das Fortfahren, s.* Abfahren, das. — 2) *Hinabfahrt von einer Anhöhe*, nuwaźiãwimas. *gew. durch Verba, s.* hinabfahren.

Abfall, der, 1) *die fallende Bewegung niederwärts*, pũlis, io. *rslt.*, nupũlimas, *das Herabfallen in kleinen Theilchen und allmählich nacheinander, z. B. bei Mehl,*

Digitized by Google

Tropfen, Blättern, kritìmas. *rslt.,* nukritìmas. *A. in grösseren Theilchen, wie etwa bei Körnern, kleinen Steinchen etc., ein Sich-hinabstreuen,* birìmas. *rslt.,* pa-, nubirìmas. pasi-, nusibėrìmas. *frq.,* pasi-, nusibarſtymas. — 2) *die gleitende Bewegung niederwärts, z. B. der Fluss hat einen bedeutenden A., fliesst schnell abwärts,* ùpė eĩt labaĩ paßliõdniei. ùpė tùr greĩtą bėgį. *fliesst schnell abwärts,* bėga greĩtai žemỹn *od.* pakaĩniui. *stürzt abwärts,* wirſtė wiřſta žemỹn. — 3) *was von einer Sache abfällt: etwa beim Kämmen des Flasches,* pãßukos. *A. beim Schlagen, Schwingen des Flachses,* pãkulos. *A. beim Brechen des Flachses,* nũbraukos. *ist es s. v. a. Brocken,* trupucźieĩ etc. — 4) *Abnahme, Verminderung,* pasimãžinimas. nusimãžinimas. *das Sinken der Wasserfläche,* nusekìmas. — 5) *der Unterschied,* ſkìrtumas. — 6) *das Abtrünnig werden,* atpũlimas. *er verführt sie zum Abfall,* jìs jũs kùsin añt atpũlimo. jìs jũs kùsin atpùlti; *od.* kàd atpùltu.

abfallen, 1) *eig., herabfallen, sich schnell nach unten zu bewegen,* pùlti. *rslt.,* nupùlti. *in vielen kleinen Theilen, Stückchen etc. fallen, z. B. die Blätter, die Äpfel fallen ab,* lãpai, obůlaĩ kriñta. *rslt.,* nukriñta. *von körnerartigen Gegenständen,* bìrti. *rslt.,* nubìrti (*streuen*). — 2) *uneig.,* a) *vom Glauben a.,* nũ wiėrõs atpùlti. wiėrą pamèſti. *er fiel von seinem Glauben ab,* jìs nũ ſãwo wiėrõs atpũlė. *von seinem Herrn a.,* nũ ſãwo põno atpùlti. — b) *geringer werden,* mãžintis. *rslt.,* pasimãžinti. nusimãžinti. — c) *sinken, vom Wasser,* ſèkti. *rslt.,* nuſèkti. *z. B. das Wasser fällt ab,* wandũ ſeñka. *ist schon abgefallen,* jaũ nuſėkęs. — d) *mager werden. rslt.,* nulýſti. palýſti. *z. B. die Kuh ist sehr abgefallen,* kárwė labaĩ palýſusi. — **Abfallen,** das, *s.* Abfall.

abfällig, *s. v. a. abtrünnig, durchs Verbum* atpùlti, *d. h. abfallen, z. B. er ist abfällig geworden,* jìs atpũlęs. *werde nie a.,* n'atpùlk niėkadõs. *ein Abfälliger, verächtlich:* atpũlėlis, io.

abfangen, *s.* auffangen.

abfärben, 1) *gehörig färben,* kã parwũti. *rslt.,* nuparwũti. *vralt.,* kã krõſyti. *rslt.,* nukrõſyti. — 2) *schmutzend Farbe fahren lassen, durch Farbe abschmutzen,* teřßti. *rslt.,* nuteřßti. *z. B. das Tuch färbt ab,* tà ſkepetà teřßia. *es hat das Hemde abgefärbt,* jì yrà márßkinius nuteřßusi; *auch:* nuparwãwusi. — **Abfärben,** das, nuparwãwimas. *Abschmutzen,* nuterßimas.

abfasern, sich, pliũßũtis. kutũtis. *rslt.,* nusipliũßũti. nusikutũti. — **Abfasern,** das, nusipliũßãwimas. nusikutãwimas.

abfassen, *etwas in Worte fassen, z. B. einen Brief, einen Contract a.,* grõmiatą, kuntrãktą ſuſtatýti. — **Abfassen,** das; **Abfassung,** die, ſuſtãtymas.

Abfasser, der, tàs, kuřs (grõmiatą) ſuſtãtęs. *Jmd, der Briefe berufsmässig abfasst,* grõmiatų ſuſtatýtojis. grõmiatų raßėjas.

abfaulen, nupúti. — **Abfaulen,** das, nupuwìmas.

abfegen, 1) *durch Fegen fortschaffen, z. B. den Schnee vom Brett a.,* ſniẽgą nũ lentõs ßlũti. *demin.,* ßlawinėti. *rslt.,* nußlũti. *frq. u. demin.,* nußlawinėti. — 2) *durch Fegen reinigen, z. B. einen Bodenraum a.,* aũkßtą nußlũti. *demin.,* nußlawinėti. — **Abfegen,** das, ßlawìmas. ßlawinėjimas. nußlawìmas. nußlawinėjimas: *in der Bdtg der entspr. Verba.*

abfeilen, kã nupėlyti. — **Abfeilen,** das, nupėlyjimas.

abfertigen, 1) *Jmdn mit einem Bescheide, mit einem Briefe etc. entlassen,* kã ſù atſiliėpimù, ſù grõmiata etc. paléiſti. atſiliėpimą (*od.* grõmiatą) dãwęs kã paléiſti. — 2) *spöttisch für: Jmdn scharf erwiedern,* kám aßtrieĩ atſiliẽpti. kám ãßtrų atſiliėpimą dũti. *Jmdn kurz abfertigen,* kám triumpaĩs žõdžieis atſiliẽpti. *Jmdn schweigen machen,* kã nutildyti. *Jmdn schnöde a.,* kã ſù ãpjũku nutildyti. — **Abfertigen,** das; **Abfertigung,** die, paleidìmas. atſiliėpimas. aßtrùs nutildymas: *in der Bdtg der entspr. Verba.*

abfeuern, *eine Flinte,* pũcźką ißßáuti. *einen Schuss a.,* ßũwį iß pũcźkos paléiſti; ißßáuti. — **Abfeuern,** das, ißßówimas. *gew. durch Verba, z. B. unter dem A. der Kanonen,* kanúlėmis be-ßáudant.

abfinden, I) *tr., Jmdn seiner Forderung wegen zufrieden stellen, z. B. ich habe ihn abgefunden,* àß jám ſãwo ſkõlą (*od.* kã jám ſkelėjau) atſilikaũ. àß jám wìſlãb atlikaù; uźmokėjau. — II) *rfl., z. B. ich habe mich mit ihm abgefunden,* àß ſù jůmì atſilýginau (*ausgeglichen*). — **Abfinden,** das; **Abfindung,** die, atſilikìmas. atlikìmas. uźmokėjimas. atſilýgimas: *in der Bdtg der entspr. Verba. Entschädigung,* atlýginimas.

Abfindungssumme, die, atſilýginimo piningaĩ.

abfliegen, *z. B. der Pfeil flog vom Bogen ab,* ſtriėlà nũ kilpinės ßaliñ palėkė; nùlėkė. *abspringen,* nußókti. — **Abfliegen,** das, nu-, palėkìmas. *Abspringen,* nußokìmas.

abfliessen, *hinabfliessen,* žemỹn bėkti (√g). *rslt.,* nubėkti. nutekėti. — **Abfliessen,** das, žemỹn bėgìmas. nubėgìmas. nutekėjimas.

abflössen, *hinabfliessen machen, z. B. das Holz in Flössen a.,* medźiùs ſėlėmis žemỹn léiſti. *rslt.,* nuléiſti. — **Abflössen,** das, žemỹn-leidìmas. *rslt.,* nuleidìmas.

Abfluss, der, nubėgìmas. *meistens durch Verba, z. B. diese Wiese hat keinen A.,* nũ tõs piẽwos wandũ niẽkur ne-gal' nubėkti (√g). *das Wasser hat keinen A.,* wandũ niẽkur ne-gal' nubėkti. *auch wohl:* wandũ ne-tùr neĩ jókio nũbėgio. — 2) *der*

Digitized by Google

Ort des Abfliessens, wiẽtà (*od.* dáiktas), kuř wandů nubẽga. *auch wohl:* nůbẽgis, io.

abfodern, abfordern, 1) *fordernd abverlangen*, kã nů (*od.* iß) kõ praßýti. *rslt.*, ißpraßýti. *für sich a.*, ißſipraßýti. *z. B. er hat es sich von mir abgefordert*, jìs taĭ nů (*od.* iß) manẽs ißſipräßė. — 2) *s. v. a. wegnehmen*, atiñti. *für sich a.*, atſiimti. — 3) *s. v. a. fortrufen, z. B. der Herr fordert uns durch den Tod von hier ab*, Wießpats mùs peř ſmeřtį ßaliñ wadìna; ßaliñ ßaũkia. *rslt.*, pawadìna. paßaũkia. — **Abfordern,** das, ißprãßymas. ißſipräßymas. atėmìmas. atſiėmimas. pawadinimas. paßaukimas: *in der Bdtg der entspr. Verba.*

abformen, *z. B. er formte ein Pferd ab, d. h. machte die Gestalt eines Pferdes*, jìs árklio pawėikſlą (*od.* pawìdalą) padãrė. *er machte eine Form zum Abguss eines Pferdes*, jìs padãrė kwařmą añt árklio nuliẽjimo. jis padãrė kwařmą árkliui nuliẽti. *auch wohl:* jìs árklį nukwarmãwo. *vgl.* abbilden *u.* formen.

abfragen, 1) *durch einmaliges Fragen, z. B. er fragte ihm seine Meinung ab*, jìs jĩ **pakláuſė** apiẽ jõ miſlį. jìs jĩ pakláuſė, kã jìs mìſlyjąs; *od.* kàs jõ miſlìs ẽſanti. — 2) *durch mehrfaches Fragen (frq.)*, **klauſinẽti.** *rslt.*, ißklauſinẽti; *z. B. er fragte mir Alles ab*, jìs manẽ apiẽ wiſką ißklauſinẽjo. — **Abfragen,** das, pakláuſymas. klauſinẽjimas. ißklauſinẽjimas: *in der Bdtg der entspr. Verba.*

abfressen, 1) *eig., von Thieren*, a) *durch Fressen leeren, z. B. die Pferde haben die Wiese abgefressen*, arklieř piẽwą nuẽdę. — b) *durch Fressen wegnehmen, z. B. die Schafe haben die Blätter vom Baume abgefressen*, ãwys lapùs nů mẽdžio nuẽdufios. *abnagen*, nugriáuſti (√ź). — 2) *uneig., von ätzenden Sachen, z. B. die Lauge hat die Haut abgefressen*, ßármas ůdą nuẽdęs. — **Abfressen,** das, nuẽdimas. *Abnagung*, nugriáuźimas.

abfrieren, nußãlti, *z. B. ihm sind die Hände abgefroren*, jám rañkos nußãlufios. — **Abfrieren,** das, nußalìmas.

abführen, 1) *eig., wegführen, z. B. Jmdn an der Hand a.*, kã priẽ rañkos nuſitwẽrẽs **ßaliñ** wèſti. *rslt.*, pawèſti, *z. B. er ist abgeführt*, jìs ßaliñ pàweſtas. — *s. v. a. wegbringen*, ßaliñ gabénti. *das führt uns davon zu weit ab*, taĭ mùs per-toli nů tõ **nùweda.** *Jmdn ins Gefängniss a.*, kã ĭ kalėjimą ßaliñ wèſti. *rslt.*, pawèſti. *rfl. u. rslt., mit sich abf.*, ßaliñ paſiwèſti. — 2) *uneig., Jmdn vom rechten Wege, von dem rechten Glauben a.*, kã nů tikrojo kẽlio, nů tikrõſios wiẽrõs nukreĭpti; *od.* **paklaidìnti.** *dies würde uns zu weit a.*, taĭ mùs per-toli nuwèſtu. *mit Worten abweisen*, kã ſtipriù atſiliẽpinù ßaliñ nuródyti. *durch Arzneimittel abführen*, ſkilwį (*od.* widurius) cźſtyti. *rslt.*, ißcźſtyti. *das führt den Schleim ab*, taĭ glemès ißwãlo. taĭ widurius nů glẽmiu ißcźſtyja. *Honig führt ab*, medùs mìnkßtus widurius dãro. *nimm abführende Mittel*, iñk (*od.* wartók) widurius cźſtyjancźiu źoliů. *Schulden, Zahlungen abführen*, ſkolàs at-, uźmokẽti. mõkeſnius atlìkti. — **Abführen,** das; **Abführung,** die, 1) *Wegführung*, ßaliñwedìmas. *rslt.*, pawedìmas. — 2) *Fortschaffung*, ßaliñ-gabẽnimas. — 3) *Reinigung der Eingeweide*, widuriů ißcźſtyjimas. *man muss etwas zur A. einnehmen*, reĭk kã añt widuriů ißcźſtyjimo wartóti. *Alles jedoch lieber durch Verba.*

Abführungsmittel, das, kàs añt widuriů ißcźſtyjimo (dẽra). *nimm ein A.*, iñk kã añt widuriů ißcźſtyjimo.

abfüllen, *z. B. Wein aus einem Fass a.*, wỹną iß bãcźkos ĭ kitùs ryküs léiſti. *rslt.*, ĭ-, iß-, nuléiſti. — **Abfüllen,** das, nu-, ißleidìmas.

abfüttern, 1) *Jmdn womit sattfüttern*, kã kůmì paßérti. — 2) *zum letzten Mal füttern, z. B. die Pferde des Abends a.*, árklius wakarè nußèrti; *auch:* atßérti. — **Abfüttern,** das; **Abfütterung,** die, paßẽrimas. nußẽrimas. atßẽrimas: *in der Bdtg der entspr. Verba.*

Abgabe, die, 1) *Uebergabe, Hingabe, z. B. A. eines Briefes*, grõmiatos ſdawìmas. padawìmas. *Rückgabe*, atdawìmas. *Jedoch meistens durch Verba, s.* abgeben. — 2) *Geldzahlung*, mõkeſnis, io. *die A. entrichten*, mõkeſnį atlìkti. *die A. erlassen*, mõkeſnį atléiſti; padowanóti. *A. einfordern*, mokeſnį ſpraßýti. — 3) *A. als Naturallieferung*, atſilikimas. *er ist von allen A. frei*, jìs nů wiſů mõkeſniu ir atſilikimu wálnas.

abgähren, ißrúkti (√g). **Abgährung,** die, ißrūgìmas.

Abgang, der, 1) *Weggang, Entfernung, z. B. A. von der Schule*, paéjimas (*od.* at-, ißſtójimas) iß ßiùlės. — 2) *was abgeht bei der Bearbeitung durch Reiben, Schaben, Kratzen, Schneiden*, kàs nupůl (*od.* kàs nukriñt; *od. auch:* kàs praſipùldo, *d. h. was verloren geht*) bè-trinant, bè-ſkutant, be-rẽžiant, be-piáſtant. *od.* kàs nuſìtrina. kàs nuſiſkuta. — 3) *der Absatz beim Verkauf, z. B. er hat bei seiner Waare guten Abgang*, jìs nů ſãwo tawõro daũg pardůda. *die Waare hat guten A.*, tàs tawõras greĭtai (*od.* geraĭ) parſidůda. tàs tawõras eĭt; labaĭ peřkams. — 4) *Verminderung*, paſimãźinimas. *sein Vorrath hat grossen A. gehabt*, jõ zopõſtas labaĭ paſimãźinęs.

Abgangsprüfung, die, *etwa:* atſtójimo pérmėginimas. pérmėginimas iß ßiùlės atſtójant.

abgeben, I) *tr.*, 1) *übergeben, hingeben*, kám kã důti; padůti. *zurückgeben*, atdůti. — 2) *davon geben, z. B. Jmdm etwas von seinem*

Digitized by Google

Verdienste a., peĩną ſù kůmì dalýtis. kam ką̃ nů̃ ſãwo peĩno dů̃ti. *rslt.*, atdů̃ti. — 3) *s. v. a. sein, z. B. er würde einen tüchtigen Soldaten a.*, jìs galėtu ßaũns zialniẽrius búti. iß jõ galėtum ßaũnų zialniẽrių padarýti. — 4) *entgelten, z. B. ich habe ihm gut abgegeben*, àß jám geraĩ atmokẽjau; àtdawiau. — II) *rfl.*, 1) *sich mit etwas beschäftigen. z. B. sich mit Fischerei a.*, ſù źwejà dárbo paſidarýti. priẽ źwejõs búti. priẽ źwejõs laikýtis. — 2) *sich mit Jmdm zu thun machen, z. B. was giebst du dich mit dem ab*, ką̃ tù ſù tům ußſìdedi? — **Abgeben,** das, dawìmas. padawìmas. ſdawìmas. atdawìmas. ußſidẽjimas: *in der Bdtg der entspr. Verba. doch lieber durch die Verba selbst. vgl.* Abgabe.

abgebrochen, I) *Adj.*, 1) *eig., s.* abbrechen. *ein abgebrochenes Stück (pass.)*, nuláußtas ſtùkis. — (*intr.*), nulúźęs ſtùkis. — 2) *uneig., z. B. abgebrochene Rede*, nutriuñpinta (*auch wohl:* patrúkuſi; nepabaiktà) kalbà. *eine stockende Redeweise*, triñkanti kalbà. — II) *Adv., er spricht sehr abgebrochen*, jìs kaĩba wìs apſiſtódams. ſtàpterėdams. *stecken bleibend*, patrìkdams. apſirikdams.

abgedroschen, 1) *eig., z. B. a. Stroh*, nukùlti ßiaudaĩ. — 2) *uneig., abgebraucht, z. B. abgedroschene Rede*, nuźíſta kalbà. *allgemein bekannt, z. B. ein a. Mährchen*, wiſuĩ paźíſtama pãſaka. *abgenutzt*, daũg wartótas.

abgefäumt (*unrichtig: abgefeimt*), *d. i. abgeschäumt, s. v. a. durchtrieben, z. B. ein a. Spitzbube*, kytrùs (*od.* wiſũ welniũ jótas) klaſtõrius.

abgehen, 1) *fortgehen*, ßaliñ eĩti. *rslt.*, paeĩti. *z. B. er ist abgegangen*, jìs paẽjęs. jìs ßaliñ paẽjęs. *s. v. a. er hat sich entfernt*, jìs atſtójęs. *mit Tode a.*, paſimiřti. *zu Wagen a.*, ßaliñ waźiůti. *rslt.*, paważiůti. *er ist vom rechten Wege a.*, jìs nů̃ tìkrojo kẽlio atſtójęs; nuklýdęs. jìs iß tikrojo kẽlio ißẽjęs; ißklýdęs. *diese Waare geht recht gut ab*, tàs tawõras labaĩ peřkamas. tàs tawõras greĩtai parſidů̃da; geraĩ eĩt. *er geht von seiner Meinung nicht ab*, jìs ne-léidźia nů̃ ſãwo miſliẽs. jìs n'atſtója nů̃ ſãwo mìſliẽs. *gehe von der Wahrheit nicht ab*, n'atſtók nů̃ tiẽſõs. paſilik priẽ tiẽſõs. *vom Amte abgehen*, ìß ůrẽdo ißſtóti. *auch:* ìß ůrẽdo atſtóti. — 2) *fehlen, z. B. der Reichthum geht ihm ab*, jìs lõbiù ne-tůr'. *das Verständniss geht ihm in dieser Sache ab*, jìs ßitamè dalykè bè ißmãnymo. *es geht mir hier nichts ab*, àß ßiczion niẽko ne-ſtokóju. mán ßiczion niẽko ne-trúkſta. *er lässt sich nichts a.*, jìs ſáw niẽko ne-nuſitráukia. — 3) *Ausgang nehmen, z. B. das wird ohne Strafe nicht abgehen*, taĩ bè korawõnės n'ißliks. *es ging dies Mal Alles ganz gut ab*, ßį̃ ſỹkį wiſlãb geraĩ ẽjo; ißẽjo. *es ging ohne Zank ab*, taĩ ißliko bè waĩdo. — 4) *sich loslösen, hinabgehen, z. B. die Haut, die Rinde geht ab*, ůda, źiewẽ atſiléidźia; lùpas. *die Hülse geht ab*, ánkßtis nuſiaĩźo. — 5) *durch Excremente abgehen, z. B. ihm gehen Würmer ab*, jám ißeĩt kirmėliů. jìs kirmėlėmis widuriůja. *ihm geht Blut ab*, jìs kraujaĩs widuriůja. *ihm sind Blähungen abgegangen*, jìs ſuſibezdẽjo. jìs pabezdẽjo (*nicht hörbar*). jìs pérdė. *rslt.*, ſuſipérdė (*farzte*). — **Abgehen,** das, paėjìmas. ißẽjìmas. atſtójimas. ißėjìmas: *in der Bdtg der entspr. Verba.*

abgehungert, nubadẽjęs. pérálkęs.

abgelebt, *alt geworden*, paſẽnęs. *überalt geworden*, pérſẽnęs. *durch hohes Alter entkräftet*, nukárßęs. *durch Krankheit, Strapazen a.*, nublõgęs. nuſigalãwęs. pùsgywis (*halblebendig*).

abgelegen, 1) *entfernt, z. B. das Haus ist vom Wege a.*, tàs bùtas gùl' atſtù nů̃ kẽlio. *ein abgelegener, entfernter Ort*, atſtù gùlinti wiėtà. *ein nicht am Wege gelegener Ort*, ne-pakeliuĩ gùlinti wiėtà. *nicht in der Nähe gelegener Ort*, ne-paßãlyje gùlinti wiėtà. — 2) *genügend lange gelegen, z. B. abgelegener Flachs*, atſigulẽję linaĩ. *abgelegener Wein, Alus*, atſigulẽjęs (*od.* nuſiſtowẽjęs) wỹnas, alùs. — 3) *was zu lange gelegen*, pérſigulẽjęs.

Abgelegenheit, die, *Entfernung*, atſtùmas. *im Übrigen durch das Adjectiv oder Particip. vgl.* abgelegen.

abgemattet, *sehr matt gemacht*, nualſìntas. *sehr matt geworden*, nu-ilſęs. paſilpęs. *übermässig matt geworden*, pėriſęs. parſilpęs.

abgemergelt, *s.* ausgemergelt.

abgemessen, I) *Adj.*, 1) *mit einem Mass gemessen*, numatů̃tas. numiėrů̃tas. *s.* abmessen. — 2) *mässig*, miẽrnas. miėrnìngas. — 3) *Mass haltend*, dawadnìngas. miėrnìngas. pagaĩ miẽrą, *z. B. ein a. Gang*, dawadnìngas ėjimas. *er ging mit abgemessenen Schritten*, jìs ẽjo numiėrů̃tais (*od.* lýg numatů̃tais) źiñkſnieis. *eine abgemessene Rede*, dawadnìnga kalbà. **kalbà** pagaĩ dawãdą. *seine Haltung ist überall a.*, jìs laĩkos wiſamè dalykè pagaĩ miẽrą; *auch:* pagaĩ dawãdą. *ist es = anständig:* patogùs. mañdagus. — 4) *steif*, ſtatìnis. — II) *Adv.*, miėrnìngai. dawadnìngai. pagaĩ miẽrą. pagaĩ dawãdą. patõgiei. mañdagiei. *steif*, lýg kõks ſtatìnis. *od.* lýg kõks ſtatinỹs.

Abgemessenheit, die, 1) *das Masshalten*, dawadnìngùmas. miėrnìngùmas. *Anständigkeit*, patogùmas. — 2) *Steifheit*, ſtatinỹſtė. *er beträgt sich mit grosser Steifheit*, jìs eĩgiaſi (*od.* laĩkoſi) lýg kõks ſtatìnis; lýg kõks ſtatinỹs. *im Übrigen durch die betreffenden Adj. od. Partic. vgl.* abgemessen.

Digitized by Google

abgeneigt, *s. B. er ist mir abgeneigt*, jìs mán ne-locnùs; ne-locnìngas. jìs mán ne-liñkęs. jõ širdìs mán ne-liñkuſi. *er hat mir den Freund a. gemacht*, jis priẽtelìaus širdį nũ manęs nukreĩpęs. — *nicht bereitwillig, z. B. ich bin abgeneigt, das zu glauben*, aß taĩ wõs norẽcziau wiẽryti. *ich bin nicht a., das zu thun*, àß tõ newéngiu daryti. àß taĩ miẽlaĩ nóriu daryti.

Abgeneigtheit, die, *durch das betreffende Adj. u. Partic., z. B. er zeigte eine grosse A. gegen mich*, jìs paródė, kàd jìs mán labaĩ neliñkęs. *vgl. abgeneigt u. Abneigung.*

abgenutzt, nuwartũtas. *durch den Gebrauch kleiner geworden*, nudilęs, *z. B. ein a. Messer*, nudilęs peĩlis. *abgerieben*, nutrìtas. nuſitrýnęs. *abgetragen, von Kleidern*, nuſidẽvẽjęs. nudėvẽtas. *ein a. Sprüchwort*, nuzíſtas priėžodis. *vgl. abgedroschen.*

Abgeordnete, der, *d. i. Gesandter*, paſiuntinỹs. *Stellvertreter*, viẽtininks. *Bote*, páſlas. *ein Abgeordneter zum Landtage, jetzt gew.* diputiẽrtas. tipitiẽrtas.

abgerissen, *s. v. a. zerlumpt*, nudrìſkęs. paſkāręs. ſudrìſkęs. ſuſkāręs. *ein Abgerissener, verächtlich:* nudrìſkėlis. nuſkārėlis. *im Übrigen s.* abreissen.

abgesagt, *d. i. erklärt, offenbar, z. B. er ist mein a. Feind.* jìs mãno ãtwiras nepriẽtelis. *auch:* jìs mãno atſiſãkęs nepriẽtelis. *ein sehr böser Feind*, labaĩ neląs nepriẽtelis. *grimmiger Feind*, įniršęs nepriẽtelis. *a. (offene) Feindschaft*, atwirà nepriẽtelỹſtė. *im Übrigen s.* absagen.

Abgesandte, der, paſiuntinỹs. *Bote*, páſlas. s. Gesandte.

abgeschieden, I) *Adj.*, 1) *abgesondert*, atſkirtas. — 2) *abgelegen, einsam, z. B. ein a. Haus*, bùtas, ſãw wiẽns (*od.* ſkyriù) gùlįs. — 3) *verstorben*, paſimìręs. nabãſtininkas. — II) *Adv., z. B. a. leben*, ſkyriù (*od.* atſtù nũ kitũ; ſãw wiẽns) gywénti.

Abgeschiedenheit, die, *z. B. A. von der Welt*, atſiſkýrimas nũ ſwiẽto. *er lebt in der A.*, jìs gywẽna ſãw wiẽns; *od.* atſiſkýręs nũ ſwiẽto; *auch:* atſiſkýrime (*u.* ſkyriù) nũ ſwiẽto. *er zieht sich in die A. zurück*, jis tráukias atgãl į atſiſkýrimą.

abgeschmackt, I) *Adj., ungereimt, thöricht*, paĩkas. *unverständig*, neprotìngas. *fade, ungegohren*, nerúgęs. *ein a Mensch*, netwarkùs žmogùs. — II) *Adv.*, paikaĩ. neprotingai. beprõtiſkai. *a. handeln*, páikiũti. *ein a. Handeln*; páikiãwimas.

Abgeschmacktheit, *die, Thorheit*, paikùmas. paikỹſtė. *Unverstand*, beprotỹſtė. *Unsinn*, niẽkai. *abgeschmacktes, thörichtes Handeln*, páikiãwimas.

abgesehen, s. absehen.

abgesondert, I) *Adj.*, atſkìrtas. — II) *Adv., z. B., er lebt a.*, jìs gywẽna atſkìrtas; ſkyriù. *für sich allein*, ſãw wiẽnas.

abgespannt, *matt geworden*, paſilpęs. *schwach geworden*, pablõgęs. im *Übrigen s.* abspannen.

Abgespanntheit, die, paſilpìmas. pablogìmas. *Mattigkeit*, ſilpnùmas. *Schwäche*, blogùmas. *vgl.* Abspannung.

abgestanden, *genug gestanden, z. B. vom Alus*, nuſiſtowẽjęs alùs. *verschalt*, nuſiſtelbęs. *gestorben, z. B. ein a. Fisch*, pagaĩßuſi žuwis. *ein a., verdorrter Baum*, padžiúwęs mẽdis. *s. im Übrigen* abstehen.

abgestorben, *s.* absterben.

Abgestorbenheit, die, *z. B. A. des Sinnes für die Welt*, ſwiẽtui pamìruſi dūmà.

abgestumpft, *s.* abstumpfen.

Abgestumpftheit, die, *des Körpers od. des Geistes*, kúno arbà dūßios atßipìmas.

abgewinnen, 1) *etwas von Jmdm erlangen, etwa im Spiel, z. B. er hat mir mein Geld abgewonnen*, jìs mán mãno pìningus nulaimẽjo. *dem Feinde eine Schlacht a.*, añt nepriẽteliù mūßį laimẽti. nepriẽteliams mūßį nulaimẽti; mūßyje añt nepriẽteliù wiršų gáuti. *od.* nepriẽtelius apgalẽti. — 2) *überhaupt etwas erlangen, z. B. ich kann diesem Vergnügen keinen Geschmack abgewinnen*, mán tà linkſmỹbė ne-nór patìkti; ne-nór pamẽkti (√g). àß iß tõs linkſmybės ne-galiù neĩ jókio paſimėgìmo apturẽti. *Jmdm ein Wort a.*, iß kõ kókį žõdį ißgáuti. *Jmdm einen Vorsprung a., näml. wenn man zuvor hinten gewesen war, d. h. überholen*, kã praleñkti. pranókti. *weit vorauseilen, z. B. er hat mir einen tüchtigen Vorsprung abgewonnen*, jìs manę jaũ tolì ùßpakalyje paliko. jìs jaũ tolì pirm manęs. *er hat uns einen Vorsprung von zwei Meilen (oder von drei Tagen) abgewonnen*, jìs jaũ dwiẽjų mỹliu (*od.* trijų diẽnų) tolùmą pirm manęs yrà. jìs mán dwiẽjų mỹliu (*od.* trijų diẽnų) tolùmą nulaimẽjęs. — **Abgewinnen**, das, nulaimẽjimas. pralenkìmas: *in der Bdtg der entspr. Verba.*

abgewöhnen, *Jmdm etwas*, kám kã nuprãtinti. *Jmdn wovon a.*, kã nũ kõ nuprãtinti. *sich etwas a.*, kã nuſiprãtinti. *weniger edel und meistens nur bei Thieren gebr.*, nujaukìnti. *ich habe mir das Rauchen abgewöhnt*, àß nuſiprãtinau rūkyti. *ich habe das Pferd abgewöhnt, in den Hafer zu gehen*, àß árklį nujaukinaũ, į ãwižas eĩti. *das Kalb von der Milch a.*, weršį nũ pięno nujaukíti. *durch Verekelung a.*, kã nũ kõ nugraſinti. *ein Kind (von der Brust) entwöhnen*, kūdikį (nũ krutiẽs) nutráukti. — **Abgewöhnen**, das; **Abgewöhnung**, die, nuprãtinimas. *bei Thieren:* nujaukìnimas. *rfl.*, nuſiprãtinimas. *gew. durch Verba.*

Digitized by Google

abgezehrt, *etwa durch Krankheit,* ſudžiúwęs. *ein abgezehrter Mensch, verächtlich,* ſudžiúwėlis, io. *im Übrigen s.* abzehren.

abgezogen, *s.* abziehen.

abgiessen, 1) *eine oben liegende Flüssigkeit durch Giessen entfernen,* nuliėti. nupìlti. — 2) *durch Giessen bilden, z. B. ein Bild, einen Knopf a.,* ãbrozą, knýpkį liėti. *rslt.,* nuliėti. — **Abgiessen,** das, nuliėjimas. nupýlimas. *jedoch gern durch Verba.*

Abglanz, der, *ausstrahlender Glanz,* ſpindulỹs. *Helligkeit,* ſkaiſtùmas. *Rückstrahlung,* atßwiėtìmas.

abglätten, *glatt machen,* kã glìtinti. *rslt.,* nuglìtinti. *ebnen,* lýginti. *rslt.,* nulýginti. *nett, hübsch machen,* dáilinti. *rslt.,* nudáilinti. — *uneig., von schriftlichen Arbeiten,* nu-, ißdáilinti. — **Abglätten,** das, nuglìtinimas. nulýginimas. iß-, nudáilinimas: *in der Bdtg der entspr. Verba.*

abgleiten, abglitschen, *in langer Ausdehnung (Bahn) herabgleiten, rutschen,* žemỹn cziūßti (*y ž*). *rslt.,* nucziūßti. *kurz hinabgleiten, z. B. durch einen Fehltritt,* nuſlýſti. *mit Vehemenz u. fast springend a.,* nuſpriúſti. *der Knabe glitt die Bahn hinab,* waĩkas nùcziūžė žemỹn. *der Pfeil glitt vom Schilde ab,* ſtriėlà nuſpriúdo nũ kilpinės. *es glitt vom Schilde ab,* taĩ nuſlýdo (*od,* nuſpriúdo) nũ ſkỹdo. — *uneig., die Worte gleiten vom Ohr ab,* žõdžiei n'ìſigáun ĩ auſìs. žõdžiei atßóka nũ auſiũ. — **Abgleiten,** das, nucziūžìmas. nuſlydìmas. nuſpriūdìmas. atſokìmas: *in der Bdtg der entspr. Verba.*

abglimmen, *z. B. vom Docht gesagt,* nugruzdénti *u.* nugruzdėti. *der Docht ist abgeglimmt,* knãtas nugruzdėnęs *u.* nugruzdějęs. *von den Kohlen gesagt, s. v. a. verglimmen,* pėrgruzdėti *u.* pėrgruzdénti. *gew.* už-, ißgėſti (*erlöschen*). *abgeglimmte Kohlen,* ißgėſusios añglys. — **Abglimmen,** das, nugruzdějimas. nugruzdėnimas.

Abgott, *der, Götze, Götzenbild,* balwõnas, *auch wohl:* diėwáitis. *Gegenstand übermässiger Liebe u. Verehrung,* balwõnas. *z. B. das Kind ist ihr A.,* tàs kūdikis jõs balwõnas; *auch wohl:* jõs diėwas. tàs kūdikis jeĩ yrà lýg diėwù. *er machte sich das Geld zum A.,* jis pìningus diėwù *od.* balwonù pasidãrė.

Abgötterei, die, balwõnu gárbinimas. balwonỹstė. *A. treiben mit einer Sache,* kókį dáiktą lýg kókį balwõną gárbinti. ſù kókiu dáiktu balwonỹstę warýti.

Abgötterer, der, balwõnu gárbintojis. balwõninìnkas.

abgöttisch, I) *Adj., z. B. ein a. Mensch,* žmogùs, balwonùs gárbinąs. *auch:* balwõnißkas žmõgus. *er ist a.,* jis gárbin balwonùs. *ein a. Brauch,* balwonùs gárbinancziųju būdas. balwonỹstės būdas. — II) *Adv., z. B. Jmdn a. verehren,* kã lýg kókį balwõną gárbinti. *auch:* kã balwõnißkai gárbinti.

Abgottschlange, die, *etwa:* balwõnžaltis, czio.

abgraben, 1) *durch Graben abtragen, z. B. einen Berg a.,* kálną nukàſti. — 2) *durch Graben absondern, z. B. die Wege a.,* keliùs ußkàſti. — 3) *durch Graben ableiten, z. B. einen Teich a.,* čžerą nuléiſti. wándenį iß žžero nuléiſti (*ablassen*). *einer Stadt das Wasser abgraben,* miėſtui wándenį nukàſti; *od.* ußkàſti. — **Abgraben,** das, nukaſìmas. ußkaſìmas. nuleidìmas: *in der Bdtg der entspr, Verba.*

abgrämen, abhärmen, sich, nuſitūžyti. *sie hat sich ganz abgegrämt,* jì wiſái nuſitūžyjuſi. — **Abgrämen,** das, nuſitūžyjimas.

abgrasen, 1) *etwas Gras-fressend kahl machen,* nuėſti. *z. B. das Vieh hat die Weide abgegrast,* galwìjai ganỹklą nuėdę. galwijai žõlę añt ganỹklos nuėdę. — 2) *das Gras abmähen,* a) *als Grünfutter, z. B. die Wiese a.,* piėwą nußiėkáuti. — b) *zur Heubereitung a.,* nußiėnáuti. — **Abgrasen,** das, nuėdìmas. nußiėkãwimas. nußiėnãwimas: *in der Bdtg der entspr. Verba.*

abgrenzen, *durch Grenzsetzung absondern, z. B. ein Feld vom andern a.,* wiėną laũką nũ kìto nurubėžiũti. taĩp wiėno laũko beĩ kìto rubėžių tráukti. *begrenzen,* kã aprubėžiũti. — **Abgrenzen,** das; **Abgrenzung,** die, nurubėžiãwimas. aprubėžiãwimas.

Abgrund, der, *eine tiefe Stelle im Flusse,* gelmė. *eine bodenlose Tiefe,* bedùgnis, io. *A. der Liebe Gottes,* gilỹbė (*od.* bedùgnis) diėwo méilės. *er steht am Rande des Abgrundes, d. h. ist in der grössesten Gefahr,* jaũ tàs beweĩk' prapũlęs. *auch:* jaũ tàs ſweĩks prapũlęs (*d. i. prosit verloren*). jaũ tàs wiſſta ĩ prãpulti. *Jmdn an den Rand des Abgrundes bringen,* kã konè ĩ prãpultį nugramzdìnti. *sich in den A. stürzen,* ĩ prãpultį ſiweſſti; ißókti.

Abgunst, die, *Missgunst, Neid,* pawỹdas. *das Beneiden,* pawydějimas. *das Missgönnen,* newẽlyjimas. *er that es aus A.,* jis taĩ dãrė iß pawỹdo; *od.* pawydėdams.

abgünstig, I) *Adj., s. v. a. neidisch,* pawydỹs. pìlnas pawỹdo. kitám niẽko gẽro ne-wẽlyjąs. *ein abgünstiger Mensch,* pawydõklis, io. *du bist abgünstig,* tù neĩ wiėnám niẽko gẽro ne-wẽlyji. *eine a. That, d. i. eine That aus Abgunst,* dãrymas iß pawỹdo. — II) *Adv., er handelte abgünstig,* jis taĩ dãrė pawydėdams; newẽlydams; iß pawỹdo.

abgürten, kã nujũſti. *Jmdm etwas a.,* kám kã nujũſti. *sich a.,* nuſijũſk kárda. *das Pferd a.,* árklį nugurtũti. árklį atgurtũti. *den Sattel a.,* baĩną nugurtũti. — **Abgürten,** das, nujũſimas. nugurtãwimas. atgurtãwimas: *in der Bdtg der entspr. Verba.*

Digitized by Google

Abguss, der, 1) *das Abgiessen, z. B. des Wassers von den Kartoffeln,* nuliējimas. **nupýlimas.** s. Abgiessen, das. — 2) *das Nachbilden eines Gegenstandes durch Giessen,* nuliējimas kókio ābrozo. — 3) ein *gegossenes Bild,* nuliētas ābrozas.

abhaaren, 1) *die Haare abnehmen, nach der Art dieses Abnehmens, z. B. ein Fell durch Sengen a.,* plaũkus nũ káilio nuſwìlinti. *durch Brühen a.,* nuplikýti. *durch Rupfen a.,* nupèšti etc. — 2) *die Haare verlieren,* plaũkus pamèſti. *von dem Abhaaren der Thiere, z. B. das Pferd haart ab,* arklỹs šẽrias.

abhacken, *durch mehrmaliges Hauen, Hacken, entfernen, z. B. ein Stück Fleisch a.,* miẽſõs ſtùkį nukapóti. *durch weniges Hauen a.,* nukiřſti. *die Äste vom Baume a.,* šakàs nũ mẽdžio nukiřſti; nukapóti; *auch:* nugenẽti. — **Abhacken,** das, nukapójimas. **nukirtimas.** nugenẽjimas: *in der Bdtg der entspr. Verba.*

abhaken, 1) *etwas Angehaktes losmachen,* kã nukabìnti. *frq.,* nukabinẽti. — 2) *mit einem Haken herabziehen, z. B. den Dünger vom Wagen a.,* miẽßlus nũ wežìmo pẽkliù nukabìnti. — **Abhaken,** das, nukabinimas. *frq.,* nukabinẽjimas.

abhalten, 1) *entfernt halten, z. B. die Feinde vom Vaterlande a.,* nepriẽtelius nuo tẽwißkės atſtù laikýti. *rslt.,* nulaikýti. nepriẽtelius į tẽwßkę n'įléiſti. *ist es s. v. a. abwehren:* nepriẽtelius nũ tẽwißkės nuginti; atginti. *der Pelz hält die Kälte ab,* kailiniaĩ nulaĩko šaĩtį. — 2) *an einem Thun verhindern, z. B. das hat mich abgehalten zu kommen,* taĩ manę atlaĩkė, kad àš ne-galẽjau ateĩti. *oder lieber:* taĩ manę ne-léido ateĩti. *das wird mich nicht abhalten, die Wahrheit zu reden,* taĩ mán ne-uždis (*od.* taĩ mán n'uždraũs) tiẽſa kalbẽti. — *verzögern, versäumen,* trùkinti. gaišinti. *rslt.,* ußtrùkinti. už-, ſugaišinti. — 3) *dirigiren, z. B. ich muss heute eine Versammlung a.,* àš turiù šeñdien ſurinkimą laikýti. *ein Gericht abhalten,* ſũdą laikýti. — **Abhalten,** das; **Abhaltung,** die, atlaĩkymas. nulaĩkymas. uždraudimas. užgýnimas. užgaišinimas. ußtrùkinimas: *in der Bdtg der entspr. Verba. es kamen mir viele Abhaltungen in die Quere,* mán daũg gaišinimų (*od.* trukinimų) į tárpą parẽjo. *ich hatte eine A.,* àš turẽjau ſugaišinimą. àš turẽjau ſugaišti. manę kàs užgaišino; ſugaišino.

abhandeln, 1) *Jmdm etwas abkaufen,* kám kã nupirkti. — 2) *etwas vom Preise abdingen,* kã nũ prekiõs nuderẽti. — 3) *s. v. a. verhandeln, z. B. ich habe mit dir etwas abzuhandeln,* àš turiù ſù tawimì kã apšnekẽti. *in dieser Schrift hat er die Lehre vom Glauben abgehandelt,* jis šitamè raßtè yrà apiẽ wiẽrą kalbẽjęs; *auch:* mókſlą apiẽ wiẽrą pẽrmāſtęs. *erklären,* išguldýti. — **Abhandeln,** das; **Abhandlung,** die, 1) *als Handlung,* nupirkimas. nuderẽjimas. apšnekẽjimas: *in der Bdtg der entspr. Verba.* — 2) *die Schrift selbst,* rãßtas, *z. B. er hat eine A. über die Liebe geschrieben,* jìs rãßtą apiẽ méilę sutaĩſęs; ſurãßęs.

abhanden kommen, prapùlti. šaliñ padiñkti (*γg*), *z. B. mir ist mein Stock a. gekommen,* mán mãno lazdà prapũluſi; šaliñ padiñguſi.

Abhang, der, 1) *die abschüssige schiefe Lage, z. B. eines Berges,* kálno paßliodnùmas. kálno nůlaidùmas. *auch:* kálno šlaĩtis. cžio. *der Acker hat einen Abhang nach dem Fluss,* dirwà paßliodnì (*od.* nůlaidì) añt ùpės-linkai. *auch:* dirwà léidžias žemỹn añt ùpės-linkai. — 2) *die abhangende Höhe selbst, z. B. steiler A.,* kriaũßius. pakriaũßius. pakriúßis, io. kraĩtas. *ein sanfter, allmählich schräg abgehender A.,* paßliodnùs kálnas. *auch:* pažiulnùs kálnas. kálno šlaĩtis.

abhangen, *herunter hangen,* žemỹn kabẽti. žemỹn kýboti. *abschüssig liegen, z. B. der Acker hangt nach dieser Seite ab,* dirwà añt šiõs pùſės nůlaidi; paßliodnì; eĩt žemỹn; eĩt pakaĩniui. *das hangt nicht von mir ab,* taĩ nè añt manęs pareĩtis. taĩ nè mãno wãlėje ſtów. *der Arme hangt von dem Reichen sehr ab,* wargdiẽnỹs labaĩ ſtów wãlėje bagótojo. *von deinem Leben hangt das Leben Aller ab,* añt tãwo gywaſtiẽs ſtów (*od.* guĩdos) wiſũ gywaſtìs. *das hangt vom Wetter ab,* taĩ añt óro pareĩtis. taĩ añt tõ pareĩtis, kõks óras bùs.

abhängen, *Hangendes herab nehmen,* kã nukabìnti. *frq. u. demin.,* nukabinẽti.

abhängig, 1) *abschüssig,* paßliodnùs. nůlaidùs. *z. B. die Wiese ist nach dieser Seite hin a.,* piẽwa añt šiõs pùſės (-linkai) nůlaidì; paßliodnì; léidžias žemỹn. — 2) *unterworfen, z. B. ich bin von ihm sehr a.,* àš jõ wãlei labaĩ padũtas. àš labaĩ jõ wãlėje ſtówiu. *ich bin nicht von mir selbst a.,* àš nè ſãwo patiẽs wãlėje ſtówiu. àš ſãwo wãlės ne-turiù. *Jmdn von sich a. machen,* kã põ ſãwo walè paweřſti. *der Lauf des Schiffes ist vom Winde a.,* šiẽpiės bẽgis eĩt pagaĩ wẽją; wẽjo waĩdomas. priẽ šiẽpiės bẽgio añt tõ pareĩtis, kõks wẽjas. — 3) *Jmds zu seinem Fortkommen bedürftig sein, z. B. der Arme ist vom Reichen a.,* wargdiẽnỹs priſiwãlo bagótojo. *w.* labaĩ ſtów bagótojo wãlėje.

Abhängigkeit, die, 1) *die schiefe Lage eines Ortes nach einer Seite hin,* paßliodnùmas. nůlaidùmas. — 2) *A. einer Person von Personen oder Umständen, durch Umschreibung auszudrücken, z. B. er lebt in grosser A. von Andern, ist ihnen sehr unterworfen,* jìs labaĩ põ kitũ walè (*auch:* kitũ wãlėje) ſtów. *das geschieht wegen der A. meiner Gesundheit vom Wetter,* taĩ

Digitized by Google

nuſidůd, kadángi mãno ſweikatà labaĩ añt óro guĩdos; *oder lieber:* kadángi prìẽ mãno ſweikãtos labaĩ añt tõ pareĩtis, kõks órs. *vgl.* abhängig, abhangen.

abhärmen, sich, nuſitũžyti. *vgl.* abgrämen.

abhärten, 1) *eig., im Allg. hart machen,* nu-, pakiẽtinti. *Stahl und Eisen a.,* pliẽną beĩ géleži užgriúſti; užgriúzdinti. — 2) *uneig., z. B. sich gegen Kälte a.,* priẽß ßaĩtį nuſikiẽtinti. *oder lieber:* priẽ ßaĩczio priſiprãtinti. — **abgehärtet,** *z. B. ein gegen Hitze und Kälte a. Mensch,* kařßtį beĩ ßaĩtį pakélti galĩs žmogùs. kařßtį beĩ ßaĩtį pakélti priprãtęs žmogùs. *sein Gemüth ist gegen jeden Schmerz a.,* jõ ßirdìs priẽß kõžną peřßulį ußkiẽtuſi. jõ ßìrdį neĩ jõks peřßulis n'įweĩkia; ne-perweĩkia. — **Abhärten,** das, nukiẽtinimas. užgriudìmas. užgriúzdinimas. *im Üdrigen durch Verba.*

abhaspeln, nuleñkti, *z. B. das Gespinnst von der Spule a.,* weřpalus nů ßpúlės nuleñkti. — **Abhaspeln,** das, nulenkìmas.

abhauen, 1) *etwas, mit starken Schlägen, z. B. einen Baum a.,* mẽdį nukiřſti. *das Haupt a.,* gálwą nukiřſti. *Gras, Getreide a.,* žõlę, jawùs nukiřſti. — 2) *Vielerlei mit leichten Schlägen a., s. v. a. abhacken,* nukapóti, *z. B. Zweige vom Baum a.,* ßakutès nů mẽdžio nukapóti. *auch:* ßakutès nů mẽdžio nugenẽti. — **Abhauen,** das, nukirtìmas. nukapójimas. nugenẽjimas: *in der Bdtg der entspr. Verba.*

abhäuten, *abschälen,* ką̃ nulùpti. kám žiẽwę (*od.* ůdą) nulùpti. *frg. u. demin.,* nulupinẽti. *abledern,* nuſkũryti. kam ſkũrą nulùpti. *das Gerstenkorn von der Haut befreien,* miẽžiu grúdą iß-, nuaižýti. *geschieht's durchs Stampfen, wie z. B. beim Zubereiten der Graupe, die Gerste a.,* miẽžiùs nugriúſti. — **Abhäuten,** das, nulupìmas. nulupinẽjimas. nuſkũryjimas. nu-, ißaĩžymas. nugriudìmas: *in der Bdtg der entspr. Verba.*

abheben, ką̃ nukélti, *z. B. den Topf vom Feuer a.,* půdą nů ugniẽs nukélti. — **Abheben,** das, nukẽlimas.

abheften, nuſčkti (√g) ką̃. — **Abheften,** das, nuſegìmas.

abheilen, I) *tr., z. B. Jmdm den Schorf a.,* kám ßaßùs nugýdyti. — II) *intr., z. B. die Pocken heilen schon ab,* raũplės jaũ nugýja. — **Abheilen,** das, *tr.,* nugýdymas. *intr.,* nugyjìmas.

abhelfen, 1) *Jmdm wovon herunter helfen, z. B. einem Knaben vom Pferde a.,* waĩką nů árklio nugélbėti. — 2) einem *Übel a.,* es beseitigen, kàs ne-gér pataiſýti; attaiſýti. *einer Noth a.,* kókią bẽdą prawarýti. kokiõj bėdõj (*od.* priẽß kókią bẽdą) pagálbą parúpinti. kókiei bẽdai gãlą padarýti. *der Sache ist bald abzuhelfen,* tám dalýkui gál' wėikiei pagálba búti. tą̃ dalýką galimà wėikiei attaiſýti.

abhetzen, 1) *eig., z. B. einen Hund a., durch Hetzen ermüden,* ßùnį ſiùmdydams nudõwyti; nualſinti. *den Hasen durch Hunde a.,* zuĩkį ßunimìs ſiùmdydams nualſinti. — 2) *uneig., einen Menschen durch vieles Umherjagen ermüden,* žmõgų (ßẽn iř tẽn *od.* apliñkui guiniódams; *auch:* warinėdams) nudõwyti; nualſinti. *auch wohl:* žmõgų nuwarinėti; nuguinióti; nudõwyti. *ich bin heute ganz abgehetzt,* àš ßeñdiẽn wiſái nuwarinėtas. nuguiniótas. *ermüdet,* nualſintas. — **Abhetzen,** das, nualſinimas. nuwarinėjimas. nuguinijimas.

abhobeln, *z. B. ein Brett a.,* leñtą nučweliůti. *vralt.,* nudrožliůti; leñtą drožliù nudáilinti. nulýginti. *die Sitten Jmds a.,* kiẽnõ paſi-elgìmą nudáilinti. ką̃ (*od.* kiẽnõ paſi-elgìmą) patogeſniù padarýti.

abhold, *s.* abgeneigt.

abholen, *mit sich wegbringen,* ką̃ ßaliñ gabéntis. *rslt.,* paſigabénti. *mit Rücksicht auf die Art der Abholung, z. B. durch Führen a.,* ßaliñ wèſtis. *rslt.,* paſiwèſti. *durch Tragen a.,* ßaliñ nèßtis. *rslt.,* paſinèßti. *durch Fahren a.,* ßaliñ paſiwèßti. *er hat meinen Mann zur Kirche abgeholt,* jìs mãno pãtį į bažnyczią paſiwedė. — **Abholen,** das; **Abholung,** die, paſigabėnimas. paſiwedìmas. paſiweżimas: *in der Bdtg der entspr. Verba.*

abholzen, *z. B. einen Wald,* gìrią iß-, nukiřſti.

abhorchen, *s.* abhören, ablauschen.

abhören, *Jmdn überhören, ob er etwas auswendig gelernt hat, z. B. höre den Knaben ab,* důk waĩkui atſakýti. *im Übrigen s.* verhören *u.* ablauschen.

Abhülfe, die, pagálba. *bei diesem Übel, bei dieser Noth A. schaffen,* ßitõj bėdõj, ßitamė wargė gélbėti; pagálbą parúpinti. *er hat mir A. gegen Zahnschmerz geschafft,* jìs mán pagálbos parúpino prieß dantũ gẽlimą.

abhülsen, *z. B. Erbsen,* žirnius ißaižýti. *auch:* žirnius ißižinti. — **Abhülsen,** das, ißaĩžymas. ißižinimas.

abhungern, sich, nuſibadėti. *abgehungert,* nubadėjęs. — **Abhungern,** das, nubadėjimas. nuſibadėjimas.

abhusten, sich, nuſikóſėti.

abhüten, *das Gras, die Weide a.,* žõlę, piẽwą nuganýti. — **Abhüten,** das, nugãnymas.

abirren, *vom Wege,* nů kẽlio nuklýſti. *Jmdn a. machen,* ką̃ nuklaidìnti. — **Abirren,** das, nuklydìmas. *das Abirren-machen,* nuklaidìnimas.

abjagen, 1) *durch schnelles Jagen ermüden,* ką̃ gùidams (*frq.,* guiniódams) nualſinti. *treibend ermüden,* warýdams (*frq.,* warinėdams) nualſinti. — 2) *Jmdm etwas durch schnelles Verfolgen entreissen,* kám ką̃, jĩ pawijęs, ißplėßti *od.* atimti. *jage es ihm ab,* jĩ pawijęs ißplėßk jám taĩ. *ich habe*

Digitized by Google

es ihm abgejagt, àß jĮ̃ wijaũ, iř jĮ̃ pawìję̇s jám taĮ̃ àtėmiau. *der Fleischer hat dem Hunde das Fleisch abgejagt*, miėſiniškas ßùnį̀ wýdams jám miẽſą̀ àtėmė; *oder:* miėſiniškas ßùnį̀ wijo ikiköl tàs miẽſą̀ pàmetė.

abjochen, *s.* abſpannen.

abkämmen, nußukũti. — **Abkämmen**, das, nußukãwimas.

abkanzeln, *etwas von der Kanzel bekannt machen*. kã̀ nũ̀ kozélnyczios apſakýti. *Verlobte aufbieten*, ſuſiżadėjuſiũſius nußaũkti; ußßaũkti; *auch:* meináuti. — **Abkanzeln**, das, apſãkymas nũ̀ kozélnyczios. ußßaukimas. nußaukimas. meinãwimas: *in der Bdtg der entspr. Verba.*

abkappen, *abhauen*, kã̀ nukiřſti. *abhacken*, nukapóti.

abkargen, *sich etwas*, ſáw kã̀ nuſiſpulėti. — **Abkargen**, das, nuſiſpulėjimas.

abkarten, *etwas heimlich und schlau verabreden*, kã̀ ſlaptà ſudùmti. *das war schon so von ihnen abgekartet*, taĮ̃ jiẽ jaũ bùwo tẽĮ̃p kỹtriei ſudùmę. taĮ̃ taĮ̃p jũ̃ bùwo kỹtriei ſudùmta.

Abkauf, der, nupirkìmas. *auch wohl:* nũpirkis, io. *gew. durchs Verbum. s.* abkaufen.

abkaufen, kã̀ nupiřkti. *kaufe mir etwas ab*, naỹk màn kã̀. *die Feinde haben sich den Frieden von uns um Geld abgekauft*, nepriẽtelei pakãjų iß (*od.* nũ̀) mũſų piningaĮ̃s (*u.* ùß piningus) nuſipiřko. — **Abkaufen**, das. nuſipirkìmas. *gew. durchs Verbum.*

abkehren, 1) *mit dem Besen, z. B. den Staub a.*, dùlkes nußlũ̀ti. *frq. u. demin.*, nußlawinėti. *ein Brett a.* (*durch Fegen reinigen*), leñtą nußlũ̀ti. *frq. u. demin.*, nußlawinėti. — 2) *wegwenden, z. B. das Gesicht a.*, wéidą ßaliñ kreĮ̃pti; grẽßti; ſukti. *rslt.*, wéidą ßaliñ nukreĮ̃pti; *auch:* nugrẽßti. *sich a.*, nuſikreĮ̃pti. nuſigrẽßti. nuſiſukti. — 3) *sich allmählich unbewusst und unwillkürlich a.*, ßaliñ krỹpti. *rslt.*, nukrỹpti. *z. B. die Blume wendet sich a.*, kwiẽtka krỹpſta ßaliñ. *rslt.*, nukrỹpſta. — **Abkehren**, das, nußlawìmas. nußlawinẽjimas. ßaliñ-kreipimas; -grẽžimas; -ſukìmas. nukreipimas. nugrẽžimas. nuſukimas. nuſikreipimas. nukrypimas: *in der Bdtg der entspr. Verba.*

abkerben, kã̀ nurẽſti (√nt). — **Abkerben**, das, nurentìmas,

abklären, I) *tr., etwas klar machen, z. B. durch Seihen*, pérkóſti. *durch Stehenlassen*, nuſiſtódinti. — II) *rfl., z. B. der Himmel klärt sich ab*, dangùs nuſigaĮ̃dryja; ußwiſta. *der Alus hat sich abgeklärt, hat sich gesetzt*, alùs nuſiſtójęs. *sich reinigen*, nuſicżỹſtyti. ißſicżỹſtyti. — **Abklären**, das, **Abklärung**, die, pérkoßimas. nuſigaĮ̃dryjimas. nuſiſtójimas. nuſicżỹſtyjimas. ißſicżỹſtyjimas: *in der Bdtg der entspr. Verba.*

abklauben, 1) *mit den Fingern wiederholt abkneipen*, kã̀ nugnebinėti; nuknebinėti; nugnáibyti. — 2) *abschälen*, kã̀ nulùpti. *frq. u. demin.*, nulupinėti. — 3) *mit den Zähnen a.*, nugriáußti (√ź). *frq. u. demin.*, nugriužinėti. — **Abklauben**, das nugnebinẽjimas. nuknebinẽjimas. nugnáibymas. nulupinẽjimas. nugriužinẽjimas.

abklopfen, numußìnėti. numußnóti. *durch Dreschen a.*, nukùlti. nukulinėti. nukulſnóti.

abkneipen, nugnýpti (√b). *frq.*, nugnáibyti. — **Abkneipen**, das, nugnybìmas. *frq.*, nugnáibymas.

abknöpfen, nuknypkiũ̃ti. — **Abknöpfen**, das, nuknypkiãwimas.

abknüpfen, atmèkſti (√zg). *od. lieber:* atrißti. nurißti (*auf-, losbinden*). — **Abknüpfen**, das, atmezgimas. at-, nurißìmas.

abkochen, *tr., etwas ein wenig überkochen, durchkochen*, kã̀ nuwìrinti. pérwìrinti. *garkochen*, ißwìrinti. *auch:* ißwìrti. *kochen*, wìrĮ̀ti. *auch:* wìrti. *abschmoren*, nußùtinti. *koche die Leinewand ab*, nuwìrink audìmą. *koche mir heute einige Kartoffeln ab* (*d. h. koche gar*), ißwìrk mán ßeñdien keliàs roputès. — **Abkochen**, das, nuwìrinimas. pérwìrinimas. ißwìrinimas. ißwirìmas nußùtinimas: *in der Bdtg der entspr. Verba.*

abkommen, 1) *sich von etwas entfernen*, nũ̀ kõ atſtóti; atſitólinti. *er ist von dem rechten Wege abgekommen*, jìs nũ̀ tìkrojo kẽlio atſtójo; atſitólino. jis iß tìkrojo kẽlio ißklýdo. jis nũ̀ tìkrojo kẽlio nuklỹdo. *von dem Gegenstande der Rede a.*, iß kalbõs ißeĮ̃ti. *er kann nicht von der Arbeit a.*, jìs negáliʼ nũ̀ dárbo atſtóti. *er kann nicht a., d. h. hat nicht Zeit*, jìs ne-tùrʼ cźiẽſo; neturʼ ſpẽto. jìs n'atĮ̃pẽja. *er ist von der Wahrheit abgekommen*, jìs nũ̀ tiẽſõs atſtójęs; atſitólinęs; nuklýdęs. — 2) *ausser Gebrauch kommen, z. B. diese Sitte ist abgekommen*, tàs būdas jaũ paſiliówęs. taĮ̃ jaũ nè būdas. tõ būdo jaũ n'iėrà. — **Abkommen**, das, 1) *das Sich-entfernen*, atſtójimas. atſitólinimas. ißklýdimas. nuklýdimas: *in der Bdtg der entspr. Verba.* — 2) *Vergleich, Verabredung, z. B. mit Jmdm ein A. treffen*, ſù kùmì ſuderėti (*contrahiren, verdingen*). ſuſitarti (*übereinkommen*). ſußnekėti (*verabreden*). *das geschieht dem A. gemäss*, taĮ̃ nuſidũ̀d pagaĮ̃ ſutarimą; pagaĮ̃ ſußnekẽjimą; pagaĮ̃ ſuderẽjimą; kaĮ̃p ſußnekẽta.

Abkömmling, der, waikũ̃ waĮ̃kas. *seine Abkömmlinge*, jõ waikaĮ̃. jõ waikũ̃ waikaĮ̃. *er war ein A. Davids*, jìs bùwo Dówydo waĮ̃kas. jis bùwo iß (*auch ohne* iß) Dówydo giminẽs. jìs bùwo ìß Dówydo geminẽs kilẽs.

abköpfen, *einen Baum*, mẽdžiui wirßúnę nukiřſti.

abkratzen, *mit den Nägeln* (*beim Kratzen gegen das Jucken*) *etwas losmachen*, nukaſýti, *z. B. das Kind kratzte sich den Schorf ab*, kũ̃dikis ßaßùs nuſikãſė. *demin.*

Digitized by Google

nuſikaſinėti. *etwas mit einem stumpfen Werkzeug a., z. B. den Teig vom Trog a.*, tẽßlą nū lõwjo nugrámdyti. *mit einem scharfen Werkzeug, z. B. mit einem Messer a.*, nuſkùſti (*d. h. abschaben*). *mit einem spitzigen Mittel a., z. B. die Katze hat die Rinde vom Baume abgekratzt*, katė žiẽwę nū mdẽžio (*mit u. ohne* brėždama; *frq.*, brážydama) nuplẽßė. — **Abkratzen,** das, nukãſymas. nukaſinėjimas. nugrámdymas. nuſkutìmas. nuplẽßimas: *in der Bdtg der entspr. Verba.*

abkriegen, *s.* abbekommen.

abkrümeln, I) *tr.*, kã nū kõ nutrùpinti. nutrupinėti. *z. B. er krümelt vom Brot etwas ab*, jìs kã nū dũnos nutrùpina. — II) *intr., es krümelt (sich) vom Brot etwas ab*, nū dũnos kàs nùtrupa. — **Abkrümeln,** das, *tr.*, nutrùpinimas. *intr.*, nutrupẽjimas.

abkühlen, I) *tr., kühl machen*, wėſinti. *rslt.*, atwėſinti, *z. B. der Wind hat die Luft abgekühlt*, wẽjas órą atwėſìno. *kühle dich ab*, wėſinkis. *rslt.*, atſiwėſink. *sich durch Ablegen von Kleidern a.*, išſiwėdinti (*d. h. sich auslüften*). *kühle die Speise für das Kind ab*, áußink kūdikiui waſgį. *rslt.*, atáußink. — II) *rfl., sich abkühlen, kühl werden, z. B. der Zorn kühlt sich ab*, keřßtas atáußta. *die Luft hat sich abgekühlt*, óras atwẽſęs. *das Zimmer hat sich abgekühlt*, ſtubà išáußuſi. *die Suppe hat sich abgekühlt*, grùcžia atáußuſi. *ich bin schon abgekühlt*, jaũ àß atſiwėſinęs; išſiwėdinęs. — **abkühlend,** *von Getränken, z. B. die kalte Milch ist ein abkühlendes Getränk*, ßáltas piẽnas yrà atwėſinąs gẽrimas. — **Abkühlung,** die, 1) *das Abkühlen*, atwėſinimas. atáußinimas. išſiwėdinimas. atwėſìnas. atauſìmas: *in der Bdtg der entspr. Verba.* — 2) *die Kühle*, ãtwėſis, io.

abkümmern, 1) *sich abgrämen*, nuſitūžyti. — 2) *sich absorgen*, nuſirúpinti.

abkündigen, *von einer höhern Stelle, z. B. von der Kanzel herab verkündigen*, kã nuſakýti. *fürbittend a.*, ùß kã uźmeſlſti. *ankündigen*, apſakýti. — **Abkündigen,** das; **Abkündigung,** die, nuſãkymas. apſãkymas, uźmeldìmas: *in der Bdtg der entspr. Verba.*

Abkunft, die, 1) *Abstammung, z. B. er ist vornehmer A.*, jìs aukßtõs giminės. *s.* Herkunft. — 2) *Abkommen*, *s.* Abkommen, das.

abkürzen, kã triumpinti. *rslt.*, nu-, patriumpinti. *sein Leben a.*, ſãwo ámžią nu-, patriumpinti. *das Wort, den Brief a.*, žõdį, grõmiatą nutriumpinti. — **Abkürzung,** die, nutriumpinimas, patriumpinimas.

Abkürzungszeichen, das, nutriumpinimo žénklas.

abküssen, 1) *durch Küssen entfernen, z. B. Jmdm die Thränen von den Wangen a.*, kàm ãßaras nū ſkroſtū ßaliſi bucźiūti. *rslt.*, nubucźiūti. — 2) *bis zur Ermüdung küssen.* kã nubucźiūti. *sie hat das Kind tüchtig abgeküsst*, jì kūdikį macnieĩ nubucźiãwo. — **Abküssen,** das, nubucźiãwimas.

abladen, 1) *von der Ladung befreien, z. B. einen Wagen, ein Schiff a.*, wežìmą, ßiẽpį išßráuti; išſtùßtinti (*ausleeren*). *ein Pferd a.*, arkliui taworùs nu-imti; nukráuti. — 2) *die Ladung abnehmen, z. B. das Heu a.*, ßiẽna nukráuti; numėſti. *Waaren abladen*, taworùs nū wežìmo nukráuti. ìß wežìmo išßkráuti. *vom Schiffe a.*, ìß ßiẽpiės išßkráuti. — **Abladen,** das, išß-, nukrówimas. išſtùßtinimas. numetìmas: *in der Bdtg der entspr. Verba.*

ablagern, *z. B. vom Bier, Wein*, nuſiſtowėti. *lange genug liegen*, atſigulėti. — **abgelagerter** *Alus*, nuſiſtowẽjęs (*od. besser:* nuſigulẽjęs) alùs. — **Ablagern,** das, nuſiſtowẽjimas. atſigulẽjimas.

Ablass, 1) *das Ablassen, z. B. des Wassers*, wandeñs nuleidìmas. — 2) *der Ort, wo das Wasser abgelassen wird*, kuř wandū nuléidźiams. *auch wohl:* wandeñs išſtaka. — 3) *Erlass kirchlicher Strafen*, korawõnės (*od. im russ. Littauen:* pakūtos) atleidìmas. griėkū atlaidà. *Ablass verkündigen*, griėkū (*od.* pakūtos) ãtlaidą apſakýti. — 4) *Aufhören, z. B. er arbeitet ohne A.*, jìs dìrba n'atléizdams; n'apſiſtódams; be atlaidõs.

Ablassbrief, der, (griėkū) atleidìmo žénklas. atlaidõs žénklas.

ablassen, I) *tr.*, 1) *hinablassen, z. B. das Wasser aus dem Teich (nach einer niedrigeren Gegend hin) a.*, wándenį išß ẽžero nuléiſti. *ein Schiff vom Stapel a.*, ßiẽpį (nū krãßto) į wándenį nuléiſti. — 2) *absenden, z. B. einen Brief a.*, grõmiatą išßſiūſti; ßaliñ paſiūſti; išléiſti. — 3) *etwas für Geld überlassen*, kám kã pardūti. — 4) *etwas vom Preise a.*, kã nū prekiõs nuléiſti. — II) *intr., wovon abstehen, z. B. lass von ihm ab*, dūk jám pakãjų. *von einem Thun a*, liáutis kã dãręs (*nicht:* liáutis kã daryti), *z. B. lass ab vom Weinen*, liáukis weřkęs. *lass ab vom Bösen*, liáukis nū pikto. *lass ab von deiner Gewohnheit*, liáukis nū ſawo pãprocźio. — **Ablassen,** das, 1) *Hinablassen*, nuleidìmas. — 2) *Aussenden*, išßiuntìmas. išßleidìmas. — 3) *Ermässigung des Preises*, nuleidìmas. — 4) *Aufhören*, paſiliówimas.

Ablassgeld, das, pakūtos piningaĩ.

Ablasshandel, der; **Ablasskram,** der, griėkū (*od.* pakūtos) atlaidõs kupcźyſtė.

Ablasskrämer, der, kuřs (griėkū *od.* pakūtos) ãtlaidą pardūda.

Ablassprediger, der, atlaidõs apſakýtojis.

ablauben, *nach der Art des Ablaubens, z. B. einen Baum a., d. h. ihm die Blätter abnehmen*, mėdźiui lapùs nu-imti. *durch Pflücken a.*, lapùs nupėßti; nuſkinti. *durch Fressen a.*,

Digitized by Google

z. B. die Raupen haben den Baum abgelaubt, kirmėlės mėdžiui lapùs nuėdusios.

ablauern, *z. B. eine passende Zeit a.*, añt kókio tiñkamczio czíeſo týkoti. *rslt.*, kókį tiñkantį czíeſą nutýkoti. *Jmds schwache Seite, Fehler a.*, kiẽnõ ſilpnýbę įſidabóti; įtikėmyti. — **Ablauern**, das, nutýkojimas. įſidabójimas.

Ablauf, der, 1) *das Herablaufen*, nubėgìmas, *z. B. der A. des Wassers*, wandeñs nubėgimas; nutekėjimas. *das Sinken des Wassers, z. B. im Fluss*, nuſekìmas. *A. der Zeit, z. B. nach A. des Jahres*, mẽtui išbėgus; prabėgus; praßókus. — 2) *der Ausgang einer Sache*, kókio dalýko išėjìmas; *od.* išeigà. *ich will den A. dieser Sache abwarten*, àß láukſiu (*od.* dabósiu), kaĩp tàs dalýks išeĩs. àß láukſiu, kõl ſitas dalýkas bùs añt gãlo išẽjęs.

ablaufen, I) *intr.*, 1) *hinablaufen, z. B. das Wasser ist abgelaufen*, wandũ nubėgęs; nutekėjęs; nuſẽkęs. *die Uhr ist schon abgelaufen*, ziẽgorius jaũ nubėgęs. — 2) *verfliessen, von der Zeit, z. B. die Zeit, der Termin ist abgelaufen*, czíeſas, tramýns yra iß-, prabėgęs. — 3) *zu Ende kommen, z. B. die Sache ist gut abgelaufen*, tàs dalýkas geraĩ išėjęs. *ich weiss nicht, wie das noch ablaufen wird*, àß ne-žinaù, kaĩp taĩ dár išeĩs. — II) *tr.*, 1) *durch Laufen abnutzen, er hat seine Schuhe abgelaufen*, jis ſãwo kùrpes nubėgęs; *besser fr.*, nubėgiójęs; *od. noch lieber:* bėgiódams nudėvėjęs; pardėvėjęs. — 2) *sich müde laufen, z. B. er läuft sich den Tag über ab*, jis peř diẽną nuſibėgiója; parſibėgiója. *dem.*, *z. B. vom Kinde*, nuſibėginėti. *man kann sich die Füsse ablaufen*, žmogùs gali kójas nuſibėgióti. — *uneig., z. B. du hast mir den Rang abgelaufen*, tù manė garbėjė pràlenkei *od.* pranókai. tù aukßczíaũs parėjeĩ (*od.* tù aukßtẽſnis paſtójei) už manę. tù peř manę pérėjeĩ. — **Ablaufen**, das, nubėgimas. nutekėjimas. prabėgimas. išėjimas. nu(ſi)bėgiójimas. parſibėgiójimas: *in der Bdtg der entspr. Verba.*

ableugnen, *s.* ableugnen.

ablauschen, ſlaptà beſiklauſýdams iš kõ kã patirti. *eine Unterredung an der Thür a.*, kókio ſuſikalbėjimo priẽ dùriu klauſýtis. *rslt.*, įſiklauſýti.

ableben, 1) *aufhören zu leben, d. i. sterben*, miřti. pasimiřti. — 2) *durch langes Leben entkräftet werden, z. B.* **abgelebt**, *vralt., mundartl. gew.* pérſenęs. — **Ableben**, das, *s. v. a. Sterben*, pasimirimas. *nach seinem A.*, jàm pasimirus. põ jõ galwõs.

ablecken, *z. B. sich die Finger a.*, pirßtùs nuſilaižýti. *sich das Fett von den Fingern a.*, táukus nũ pirßtù nuſilaižýti. *die Kuh leckt das Kalb ab*, kárwė weršį nulaĩžo. nuwãlo. — **Ablecken**, das, nulaĩžymas.

ablegen, 1) *eig., weglegen*, ßaliñ dẽti. *rslt.*, (ßaliñ) padẽti. *z. B. lege den Hut ab*, padẽk kepùrę. *die Schlange legt die Haut ab*, žaltỹs ſãwo ũdą išſìneria (*schlüpft aus*); *auch:* ìš ſãwo ũdos išſìneria. *daher als Schimpfwort:* angiũ ìßnara, *d. h. abgelegte Schlangenhaut.* — 2) *uneig., ein Zeugniss a.*, apiẽ kã liùdyti; liùdymą dũti. *eine Sitte, Gewohnheit a.*, būdą, pãprotį padẽti; pamèſti; atmèſti; nuſiprãtinti. *die Sorgen a.*, rūpeſczius ßaliñ dẽti. *rslt.*, padẽti. *eine Rechnung a.*, kám rokùndą dũti. *einen Eid a.*, priſẽkti. *eine Probe wovon a.*, kã peř prówą išródyti. — **Ablegen**, das; **Ablegung**, die, ßaliñ-dẽjimas. padẽjimas. pametìmas. atmetìmas. nuſiprãtinimas: *in der Bdtg der entspr. Verba. A. einer Rechnung*, rokùndo dawìmas.

Ableger, der, Absenker, nùlenktas czíẽpas. įkaſtas czíẽpas.

ablehnen, 1) *eig., wegwendend anlehnen, z. B. ein Brett a.*, leñtą atßliẽti; atlõßti. — 2) *uneig., eine Ehre a.*, kókią garbę nepriimti. priẽß kókią garbę gintis. *er lehnt das Anerbieten ab*, jis tã priſiúlymą nepriima. *er lehnt die Beschuldigung ab*, jis ginas priẽß tã káltinimą. jis ginas iř ſãkos (*od.* ſakýdamāſi), kàd jis nekaĩtas ẽſąs. — **Ablehnen**, das; **Ablehnung**, die, *gew. durch Verba; sonst auch:* 1) *Weglehnung*, atßliẽjimas. atloßimas. — 2) *Nichtannahme*, nepri-ėmimas. — 3) *Abwehr*, atſigýnimas. paſipriẽßyjimas.

ableiern, *z. B. einen Spruch a.*, ßprùką paźlèberiauti; lýg giėdódams atſakýti.

ableihen, s. abborgen.

ableiten, *wegleiten, z. B. einen Menschen abführen*, žmõgų ßaliñ wèſti. *rslt.*, pawèſti. *das Wasser a., d. i. hinableiten*, nuléiſti. *dem Laufe des Flusses eine andere Richtung geben*, ùpei kìtą tãką padarýti. *den Fluss von der Stadt a.*, ùpę nũ miẽſto ßaliñ wèſti; ßaliñ kreĩpti. *Jmdn vom Wege a.*, kã ìß kẽlio išwèſti. *den Blitz a.*, žaĩbą ßaliñ kreĩpti. *rslt.*, nukreĩpti. *der Schnupfen leitet eine schwere Krankheit vom Menschen ab*, plaũtis ſuñkią ligą nũ žmogaùs nukreĩpia. *er leitet das Wort von jenem ab*, jis tą žõdį nũ anõ àtweda. *od. lieber:* jis mìſlyja, kàd tàs žõdis nũ anõ atſi-eĩnąs. — **Ableiten**, das; **Ableitung**, die, pawedìmas. išwedìmas. nuleidìmas. nukreipìmas: *in der Bdtg der entspr. Verba.*

Ableitungsgraben, wandeñs nuleidìmo grãbė. grãbė wándeniui nuléiſti.

ablenken, I) *tr.*, ßaliñ kreĩpti. *rslt.*, nukreĩpti, *z. B. die Gedanken auf etwas Anderes a.*, miſlìs añt kõ kìto nukreĩpti. — II) *intr., abweichen, z. B. er lenkt vom rechten Wege ab*, jis nũ tìkrojo kẽlio ßaliñ krỹpſta. *rslt.*, nukrỹpſta. atkrỹpſta. — **Ablenken**, das; **Ablenkung**, die, 1) *r.*

Digitized by Google

Abwendung, nukreipìmas. — 2) *intr.*, Abweichung, nukrypìmas. atkrypìmas.

ablernen, *von Jmdm etwas a.*, kã̃ iß kõ (*auch* nũ̃ kõ) mokìntis. *rslt.*, ißſimokìntis. *etwas unwillkürlich, unbeabsichtigt ablernen*, kã̃ nũ̃ (*od.* ìß) kõ ißmókti. *der Sohn hat es vom Vater abgelernt*, ſunùs taĩ iß tẽwo ißſimokìno; ißmóko. — **Ablernen**, das, ißſimokìnimas. ißmokìmas.

ablesen, 1) *einzeln abnehmen, z. B. er liest die Beeren vom Baume ab*, jìs reñka ũgas nũ̃ krúmo. *demin., wenn die Beeren sich nur hin und her zerstreut finden:* ránkioja. *rslt., er hat sie abgelesen*, jìs jàs nuriñko. *demin.*, nuránkiojo. — 2) *laut lesen*, ſkaitýti. *er liest es vom Zettel ab*, jìs taĩ ſkaĩto iß (*od.* nũ̃) ženklẽlio. *rslt.*, nuſkaitýti. paſkaitýti. — **Ablesen**, das, rinkìmas. ránkiojimas. nurinkìmas. ſkaĩtymas. nu-, paſkaĩtymas: *in der Bdtg der entspr. Verba.*

ableugnen, *z. B. eine That*, kókio dárbo ußſigìntis. ußſigìntis kã̃ darę̃s. *od. lieber:* ſakýtis, taĩ ne-dãrę̃s. *ein anvertrautes Gut a., z. B. er leugnet das Geld, das Darlehn ab*, jìs ſãkos (*od.* giñcźyjas ſakýdams), tùs pìningus, tã̃ źỹczką ne-gãwę̃s. *er leugnet die Schuld ab*, jìs ſãkos, kàd jìs ſkolõs n'ẽſą̃s. *er hat die Schuld abgeleugnet, rslt.*, jìs tã̃ ſkõlą nuſigiñcźyjo. — **Ableugnen**, das; **Ableugnung**, die, *gew. durch Verba, sonst auch:* ußſigýnimas. nuſigiñcźyjimas.

Ableugner, der, kuŕs neſiſãkos. kuŕs nuſigiñczyja.

abliefern, *z. B. einen Brief an Jmdn a.*, kám grõmiatą ɻdũ̃ti; padũ̃ti. *Getreide dem Kaufmann a., d. h. hinbringen*, jawùs kùpczìui nugabénti; *jetzt meistens:* nulýweriũ̃ti *u.* nulýberiũ̃ti. *aushändigen*, padũ̃ti. *Geld a.*, pìningus ɻ-, padũ̃ti; *od.* uźmokẽti. — **Abliefern**, das; **Ablieferung**, die, ɻdawìmas. padawìmas. nugabẽnimas. uźmokẽjimas. nulýberiãwimas: *in der Bdtg der entspr. Verba.*

abliegen, 1) *entfernt liegen, z. B. es liegt vom Wege ab*, taĩ gùl' atſtù nũ̃ kẽlio. — 2) *die erforderliche Zeit liegen, z. B. der Flachs hat abgelegen*, linaĩ atſigulẽjẽ; nuſigulẽjẽ.

ablisten, *Jmdm etwas, z. B. Jmdm Geld a.*, kám (*od.* iß kõ) piningũ̃ kỹtriei ißgáuti. kám piningũ̃ peř kytrỹſtę (*od.* peř klãſtą, *od.* ſù klaſtà) ißgáuti. — **Ablisten**, das, kytrùs ißgawimas.

ablocken, *Jmdm etwas*, kám kã̃ ìßwilióti, *z. B. er hat mir mein Geld abgelockt*, jìs mán mãno pìningus ißwiliójo. *s. v. a. herausbekommen, z. B. man kann ihm kein Wort a.*, ne-galì jám (*od.* iß jõ) neĩ źõdį ißgáuti. *durch List ablocken, s.* ablisten. — **Ablocken**, das, ißwiliójimas. ißgawimas: *in der Bdtg der entspr. Verba.*

ablohnen, *Jmdn durch Auszahlung des Lohnes des Dienstes entlassen*, kã̃ ìß ßlũźmos paléiſti, jám aĩgą uźmokẽdams. *Jmdm etwas für seine Mühe bezahlen*, kám kã̃ ùß prõcę uźmokẽti. — **Ablohnen**, das, algõs uźmokẽjimas.

ablöschen, 1) *etwas brennendes, z. B. den Feuerbrand a.*, nũdẽgulį nugeſìti. — 2) *wegwischen, z. B. etwas Geschriebenes von der Tafel a.*, kàs parašýta nũ̃ toblỹczios nußlũ̃ſtyti. *jetzt in Schulen gew.*, nũ̃ tófelio nuleßiũ̃ti. — 3) *Kalk ablöschen, s.* löschen. — **Ablöschen**, das, 1) *eines Feuerbrandes*, nugeſinimas. — 2) *A. des Geschriebenen*, nußlũ̃ſtymas. nuleßiãwimas.

ablösen, I) *tr., losbinden, z. B. Vieh a.*, bañdą nu-, atrißti. *frq.*, nu-, atraißtýti. *demin.*, nu-, atrißinẽti. *losschlingen*, nunarìnti. *losmachen*, nuanũ̃ti. *durch Schneiden absondern, z. B. ein Bein a.*, kóją nupiáuti. *frq., z. B. Stücke a.*, ſtukiùs nupiáuſtyti. *demin. u. frq., z. B. Fleisch von Knochen a.*, nupiáuſtinẽti. *an Jmds Stelle treten*, ɻ kiẽnõ wiẽtą ſtóti. *rslt.*, ɻſtóti. *frische Truppen lösen die ermüdeten ab*, ßwiežùs zialniẽriù pulkaĩ pareĩt (*od.* ɻſtója) ɻ pa-iſſuſiujù wiẽtą; apſikeĩczia ſù pa-iſſuſieiſieis. *jetzt gew.* nulèzůja. *die Wache a.*, wãktą apkeĩſti. *als milit. Ausdruck* wãktą nulèzũ̃ti. *ich bin abgelöst, losgelassen*, àß eſù paléiſtas; *befreit*, atwálnytas. *wir lösen uns einander ab*, mùdu ſù kits kitù apſikeĩczìawa. *frq.*, apſikaĩtowos. *die Linke löste die Rechte ab*, kairę̃ apſikeitė ɻ dẽßine; *od.* parẽjo ɻ wiẽtą dẽßinės. *ich löse dich ab*, àß ſù tawimì apſikeiczìù. àß ɻ tãwo wiẽtą ɻſtódams tawę̃ atwálnyju. *heimrufen, z. B. einen Gesandten a.*, pãſiuntinį parwadìnti. parßaũkti. — II) *rfl., sich ablösen, loswerden, z. B. die Kruste hat sich von der Krume abgelöst*, plutà nũ̃ minkßtìmo atßókuſi. *die Haut, die Rinde löst sich ab*, ũda, źiẽwẽ lùpas. *rslt.*, nuſilupa. *das Fleisch löst sich von den Knochen ab*, miẽſà nũ̃ káulũ ſkirias. *rslt.*, atſiſkiria. — **Ablösung**, die, *das Ablösen*, nurißimas. atrißìmas. nu-, atraĩßtymas. nu-, atrißinẽjimas. nupiówimas. nupiáuſtymas. nupiauſtinẽjimas. apkeitìmas. atwálnyjimas. atßokìmas. nuſilupìmas. atſikýrimas: *in der Bdtg der entspr. Verba. als milit. Ausdr.*, àplèzungas.

Ablösungsmannschaft, die, *milit. Ausdruck*, àplèzungas. *sonst etwa:* apſikeitìmo wýrai. wýrai añt kitũ̃ atwálnyjimo (*od.* añt ɻtójimo ɻ kitũ̃ wiẽtą; añt apſikeitìmo ſù kitaĩs) paſkirtiẽjiė *od.* atẽjuſiẽjiė.

ablügen, *etwas*, melũ̃dams kã̃ nuſigiñcźyti.

abmachen, 1) *etwas losmachen*, kã̃ nuanũ̃ti. *s.* ablösen. — 2) *fertig machen, z. B. ein Geschäft a.*, weĩkalą atlìkti. *ich habe etwas mit dir abzumachen*, àß turiù kókį reĩkalą ſù tawimì. *wir beide wollen das mündlich a.*, mùdu taĩ (ſù) bùrna atlìkſiwa *od. lieber:* ſußneķẽſiwa. *die Sache ist ab*

Digitized by Google

gemacht, tàs dalýkas jaũ àtliktas; jaũ gãtaws. taĩ jaũ atliktà; gatawà. *verabredet*, ſußneķẽta. — 3) *würzen, Speise mit Fett a.*, waĩgi taukaĩs uźdarýti; nudarýti. *nicht abgemachtes Essen*, nedarýtas (*od.* n'uźdarýtas) waĩgis. — **Abmachen**, das; **Abmachung**, die, nuanãwimas. atlikimas. ſuķnekẽjimas. uźdãrymas: *in der Bdtg der entspr. Verba.*

abmagern, I) *intr., mager werden*, palýſti. nukũſti. *abgemagert*, palýſẽs. nukũdẽs. — II) *tr., mager machen*, liẽſu (*od.* kudù) padarýti. — **Abmagern**, das; **Abmagerung**, die, *das Mager-werden*, palyſimas. nukũdimas.

abmähen, *das Getreide, das Gras mit der Sense a.*, jawùs, źõlę (dalgiù) nukiřſti. *mit der Sichel a.* (piautuwù) nupiáuti. *Gras, od. eine Wiese zum Grünfutter abmähen*, źõlę *od.* pičwą nußẽkáuti. *zum Heu a.*, nußiénáuti. — **Abmähen**, das, nukirtimas. nupiówimas. *A. zum Grünfutter*, nußẽkãwimas. *A. zum Heu*, nußiẽnãwimas.

Abmäher, der, kirtikas. piowẽjas. piowikas. *vgl.* abmähen.

abmahlen, *z. B. den Getreidevorrath auf der Mühle a.*, jawũ zopõſtą, añt malũno ſiantỹji, numálti. — **Abmahlen**, das, numalimas.

abmahnen, *Jmdn von einer Handlung*, kã gintì *od.* graudénti, kàd ne-darýtu. *ich habe ihn genug von dieser Handlung abgemahnt*, àš jĩ ganà graudenaù, kàd taĩ ne-darýtu. — **Abmahnen**, das; **Abmahnung**, die, *z. B. meine Abmahnung hat nichts geholfen*, mãno gýnimas (*od.* graudẽnimas) niẽko ne-mãczyjo.

Abmahner, der, kuřs gina *od.* graudẽna (*der abmahnt*), kuřs gýnẽs *od.* graudẽnẽs (*der abgemahnt hat*), kàd kã nedarýtu.

abmalen, 1) *Jmdn durch Malen darstellen*, kã numoliawóti. *Jmdn zum Sprechen ähnlich a.*, kiẽnõ ãbrozą tókį powiſám prilýkſtantį numoliawóti, tařfi jis kalbẽti norĩs. — 2) *durch Worte darstellen*, kã numoliawóti. nuźénklinti. põ akiũ ſtatýti. *vgl.* darstellen. beschreiben. — **Abmalen**, das, numoliawójimas.

abmarken, *die Grenze mit Marken bezeichnen*, rubẽžių ſtulpaĩs (*mit Hügeln*) nuźénklinti. *eine Grenze mit Stangen, Pfählen a.*, rubẽžių nuſmaikſtýti (*vg. abstecken*). *ein Land, Feld mit Grenzen umziehen*, źẽmę, laũką nu-, aprubeźiũti. rubẽźieis aptwérti. rubẽžieis aptráukti. — **Abmarken**, das, nurubeźiãwimas. aprubeźiãwimas. aptraukimas rubẽźieis.

Abmarsch, *nämlich der Soldaten*, zialniẽriũ iſtraukimas (*Ausmarsch*). ßaliñ-traukimas (*Fortmarsch*). *als militärischer Ausdruck*, iſmaßiẽrãwimas. pamaßiẽrãwimas. *vgl.* abmarschiren.

abmarschiren, ßaliñ tráukti. *s. v. a. ausmarschiren*, iſtráukti. *die Soldaten sind von hier (aus diesem Orte) abmarschirt*, zialniẽriei jaũ iš ßicźion iſtráukẽ. *milit. Ausdruck:* iſmaßiẽrãwẽ. *sie sind von diesem Orte, Platze, von dieser Stelle a.*, jiẽ iš ßicźion (*od.* nũ ßiõs wiẽtos) atſtójẽ. *als milit. Ausdruck:* ßaliñ pamaßiẽrãwẽ. — **Abmarschiren**, das, *gew. durch Verba. sonst s.* Abmarsch.

abmartern, *Jmdn*, kã numũczyti. *er hat sich damit ganz abgemartert*, jìs tũmì wiſái nuſimũczyjęs. — **Abmartern**, das, numũczyjimas. *rfl.*, nuſimũczyjimas.

abmatten, I) *tr.*, kã nualſinti. — II) *rfl.*, nuſi-alſinti. *ich habe mich durch anstrengende Arbeit halb zu Tode abgemattet*, àš priſiſpýrẽs be-dirbdams konè ĩ ſmerti nuſi-alſinaũ; nu-ilſaũ; pẽrilſaũ; parſi-alſinaũ. — III) *intr., matt werden*, nu-ilſti. pẽrilſti. — **Abmatten**, das; **Abmattung**, die, *gew. durch Verba, sonst auch tr.*, nualſinimas. *rfl.*, nuſi-alſinimas. *intr.*, nu-ilſimas. pẽrilſimas.

abmeisseln, *etwas durch Meisseln bilden*, kã káltu nukálti. *aus Stein a.*, iš akmeñs iškálti.

abmergeln, *Jmdn*, kám ſýlą ĩ pleñtą išpũſtyti *od.* išnaikíti. kiẽnõ ſýlą pribaĩkti (*vg*); *u.* pribeñkti (*vg*). *ein Pferd a.*, arkliui ſýlą išźíſti. kã nugalũti. *er ist ganz* **abgemergelt**, jìs jaũ powiſám bè ſylõs. jis powiſám ſylõs ne-tẽkẽs; nuſigalãwẽs. *ein abgemergeltes Pferd*, nudõwytas (*od.* numũczytas; iš-, nuźíſtas) arklỹs.

abmerken, 1) *sich wohl merken, z. B. er hat sich abgemerkt, dass mir das unangenehm ist*, jis taĩ geraĩ įſitẽmyjẽs (*od.* įſidabójẽs), kàd mán taĩ ne-mẽkſta. *er hat sich abgemerkt, wie das gemacht wird*, jìs taĩ įſiźiurẽjęs (*od.* įſitẽmyjęs; įſidabójęs), kaĩp taĩ dãroma. — 2) *erkennen, bemerken, z. B. er hat mir meinen Schmerz abgemerkt*, jìs mãno tũžbą numãnė; ſuprãto. *ich merkte es ihm an den Augen ab, dass er krank sei*, àš jám añt akiũ numaniaũ (*od.* iš akiũ išpaźinaũ), kàd jìs ſerga. — **Abmerken**, das, įſidabójimas. įſitẽmyjimas. įſiźiurẽjimas. ſupratimas. numãnymas: *in der Bdtg der entspr. Verba.*

abmessen, 1) *etwas durch ein Längenmass bestimmen*, kã numiẽrũti. *jetzt gewöhnlich* numatũti. *miss mir sechs Ellen ab*, numatũk mán ßeßis maſtùs. *eine Linie, einen Punkt bestimmen*, lýniją arbà dáiktą numiẽryti. *oft durch Hinzufügung von:* per trimerkę (*Bestimmung einer Linie durch drei Punkte od. durch drei sich einander [vom äussersten derselben aus gesehen] deckende Gegenstände*). — 2) *durch ein Hohlmass für Getreide, Flüssigkeiten a.*, at-, nu-, paſeikẽti. *od., da das Abmessen gewöhnlich mit einem Einschütten in etwas verbunden ist*, įſeikẽti (*einmessen*). *er mass*

Digitized by Google

mir fünf Stof Mehl ab, jìs mán paſeikėjo penkiàs ſtópas miltu. — 3) *uneig., durch ein bloss gedachtes Verhältniss a.*, numiėrúti, *z. B. die Strafe soll nach der Grösse des Vergehens abgemessen werden*, korawõnė bùs pagaĩ nuſidėjimo didùmą numiėrũta. *er misst Alles nach seinem Vortheil ab*, jìs nurokũja (*od.* numiėrũja) wìſlãb pagaĩ ſãwo náudą. — **abgemessen**, *s. dieses Wort besonders.* — **Abmessen**, das, numiėrãwimas. numatãwimas. numiėryjimas. nu-, pa-, ſpeikėjimas. nurokãwimas: *in der Bdtg der entspr. Verba.*

abmiethen, *Jmdm etwas*, kám (*od.* nů kõ) kã nuſamdýti. *er hat von ihm (für sich) ein Zimmer abgemiethet*, jìs nů jõ ſtùbą nuſiſamdė. — **Abmiethen**, das, nuſamdymas. *rfl.*, nuſiſamdymas.

abmüden, *s.* abmatten.

abmühen, *Jmdn*, kã nuprocewóti. nuklapãtyti. kám prõcės padarýti. *sich womit vergeblich a.*, kúmi nůprõſnai nuſiprocewóti. — **Abmühen**, das, nuklapãtyjimas. *rfl.*, nuſiprocewójimas. nuſiklapãtyjimas.

abmüssigen, *sich Musse verschaffen, z. B. ich kann mir von meiner Arbeit so viel (Zeit) nicht a.*, àß priẽ ſãwo dárbo tiẽk ſpẽto ne-galiù paſidarýti. *od.* àß priẽ ſãwo dárbo tiẽk n'atſpẽju; tiẽk cziẽſo ne-galiù iñtis. — **Abmüssigen**, das, *durch Verba.*

abnagen, *z. B. sich die Nägel a.*, nagùs nuſikrimſti. *im Übrigen meistens* nugriáußti. *z. B. die Ziegen haben dem Baume die Rinde abgenagt*, óßkos mẽdžiui žiẽwę nugriáužuſios. *demin.*, nugriužinẽjuſios. *nage den Knochen ab*, nugriáußk káulą. — *uneig., der Gram nagt das Herz ab*, tužbà kreñta (*od.* ẽda) ßirdį. — **Abnagen**, das, nukrimtìmas. nugriauzìmas. *in der Bdtg der entspr. Verba.*

Abnahme, die, *meistens durch Verba, siehe* abnehmen; *sonst auch:* 1) *die Handlung des Abnehmens, s.* abnehmen. *die A. einer Rechnung*, rokùndo nuėmìmas. *die A. eines Eides*, priſaikinimas. — 2) *Verminderung*, paſimãžinimas. *ich spüre bei mir eine A. der Kräfte*, àß jaucziũs, kàd mãno ſylà paſimãžinanti. *od.* àß priẽ ſawẽs jaucziù ſylõs paſimãzinimą. *in Abnahme gerathen*, nýkti. gaĩßti. menkỹn eĩti. — 3) *Abgang von Waaren, s.* Abgang.

abnehmen, 1) *tr.*, 1) *herabnehmen, z. B. den Deckel vom Topfe a.*, dañktį nů půdo iñti. *rslt.*, nu-iñti. *sich den Hut a.*, kepùrę nuſi-iñti. *Jmdm eine Last a.*, kám nãßtą nu-iñti. *ein Bein a.*, kóją nu-iñti. — 2) *wegnehmen, z. B. Jmdm die Waffen a.*, kám ginklùs atiñti. *dem Feinde die Beute wieder a.*, nepriẽteliams plẽßimą wẽl atiñti; *od. wenn es mit Gewalt geschieht:* ißplẽßti (*entreissen*); ißweřßti (*entringen*). — 3) *uneig., Jmdm den Eid a.*, kã priſaikinti. *hieraus kann man abnehmen, dass etc.*, iß tõ galì numanýti (*od.* ißpažìnti; ſupràſti), kàd etc. — II) *intr., sich verkleinern*, mažỹn eĩti. *rslt.*, paſi-, nuſimãžinti. menkỹn eĩti. nýkti. *rslt.*, ſunỹkti. *mager werden*, lýſti. *rslt.*, nu-, palýſti. nukũſti. *der Heurorrath nimmt ab*, ßiẽno zopõſtas dideĩ mãžinas. *rslt., hat sehr abgenommen*, dideĩ ſuſmùlkęs: paſimãžinęs. *dein Pferd hat sichtlich abgenommen*, tãwo arklỹs regimaĩ palýſęs; nukũdęs. *das Wasser im Fluss hat merklich abgenommen*, wandů ùpėje ļmanýtinai nuſẽkęs; *nimmt ab*, ſeñka. *der Schmerz hat abgenommen*, ſkaudẽjims mažỹn ẽjęs; paſimãžinęs. *geschah es plötzlich:* ſkaudẽjims trimterėjęs. *die Tage nehmen ab*, diẽnos triumpỹn eĩt. *der Mond nimmt ab*, mẽnů dỹla. *es ist jetzt abnehmend Licht*, dabaĩ delczià. *die Kälte nimmt ab*, ßaĩtis mãžinas; *der Winter nimmt ab, ziẽmà beñgias*; eĩt galõp. *das Fieber nimmt ab*, drugỹs menkỹn eĩt; mãžinas. *die Kräfte nehmen ab*, ſylà nỹkſta; atßiñpa. *das Gedächtniss nimmt ab*, atmintìs menkỹn eĩt; nỹkſta. *rslt.*, ſu-, ißnỹkſta. — **Abnehmen**, das, nuėmìmas. *rfl.*, nuſi-ėmìmas. atėmìmas. ißplẽßimas. ißwerzìmas. numãnymas. ißpažinimas. ſupratìmas. mažỹn-ėjimas. nuſi-, paſimãžinimas. nykìmas. ſunykìmas. nukũdimas. nu-, palyſìmas. dilìmas. trimterėjimas. atßipìmas: *in der Bdtg der entspr. Verba. Im Übrigen vgl.* Abnahme.

Abnehmer, der, d. i. Käufer, *s.* d.

abneigen, *etwas von etwas*, 1) *fortbiegen*, kã nů kõ ßaliñ leñkti. *rslt.*, atleñkti. *rfl.*, ßaliñ leñktis. *od. wo es, wie bei einer Pflanze willenlos geschieht:* ßaliñ liñkti. *rslt.*, atliñkti. *der Zweig hat sich abgeneigt*, ßakùtė atliñkuſi. — 2) *hinabneigen, z. B. sich a.*, žemỹn leñktis. *rslt.*, paſileñkti. *geschieht es willenlos, wie bei einer Pflanze, intr.*, žemỹn liñkti. *rslt.*, paliñkti. nuliñkti. — 3) *uneig., z. B. er ist mir abgeneigt*, jìs mán ne-liñkęs. jis mán nelocnìngas. — **Abneigung**, die, atlenkìmas. atlinkìmas. nu-, palenkìmas. palinkìmas. paſilenkìmas: *in der Bdtg der entspr. Verba.* — *Gemüthsabneigung, nur durch Umschreibung: z. B. ich habe eine grosse A. gegen ihn*, mán jìs labaĩ priẽß. *er hat eine A. gegen die Arbeit*, jìs dárbo bijos, dárbą wẽngia. *vgl.* Abgeneigtheit.

abnöthigen, *Jmdm etwas wider Willen od. mit Zwang abnehmen*, kám kã peř newãlę (od. prýwartą) atimti. *Jmdm ein Geständniss a.*, kám (od. iß kõ) ißſipažinimą peř newãlę ißgáuti. *er hat mir ein Lächeln abgenöthigt*. jìs manę lýg werſtè prìwertė nuſißypſóti. jis padãrė, kàd àß turẽjaũ iř ne-norẽdams nuſißypſóti. — **Abnöthigen**, das, atėmìnas peř prýwartą; peř newãlę. ißgawìmas peř newãlę. *im Übrigen durch Verba.*

Digitized by Google

abnutzen, abnützen, *allgem.*, nuwartóti, *mehr jedoch je nach der Art des Abnützens, z. B. durch Abreiben a.*, nutrìti. *die Kleider durch Tragen a.*, drabužiùs nudėvėti. *das Messer a.*, peĩlį nudìlinti. *die Kleider haben sich a.*, rūbai jaũ nusidėvėję. *das Messer hat sich a.* peĩlis nusidìlinęs; *auch:* nudìlęs. *vgl.* abgenutzt *besonders.* — **Abnutzen,** das; **Abnutzung,** die, *durch die entspr. Verbalsubst.*, nutrýnimas. nudėvėjimas. nudilinimas. nusitrýnimas. nusidėvėjimas. nusidilinimas. nudilimas.

Abonnement, das, apsisteliãwimas (*Bestellung*).

Abonnent, der, kuřs apsisteliãwęs.

abonniren, *z. B. auf die Zeitschrift* „Keleĩwis" *a.*, Keleĩwį apsisteliũti (*d. h. sich den K. bestellen*). — **Abonniren,** das, apsisteliãwimas.

abordnen, *erwählen,* kã pasiřinti. *auch:* išriñkti. *rfl., für sich a.*, kã pasiřinti. išsiřinti. — *absenden,* kã kur siųsti. *rslt.*, iš-, pa-, nusiųsti.

abortiren, *von Thieren,* išsimèsti. *von Frauen,* ne-cziẽsù (*für:* netikrù cziẽsù) pagimdýti. *sie hat abortirt,* jeĩ negeraĩ ẽjo. jì ne-cziẽsù pagimdė. — **Abortiren,** das. *von Thieren,* išsimetìmas. *von Frauen,* pagimdymas pirm cziẽso od. ne-cziẽsù.

abpachten, *von Jmdm ein Land,* nũ kõ (*auch:* kám) laũką nurandawóti. — **Abpachten,** das. nurandawójimas.

abpacken, *etwas,* kã nupakũti. nukráuti. *nu-imti. s.* abladen. — **Abpacken,** das, nupakãwimas. nukrówimas. nuėmìmas.

abpariren, *abhalten, z. B. einen Schlag,* nulaikýti. abwenden, nuleñkti. nukreĩpti. — **Abpariren,** das, nulaĩkymas. nulenkimas. nukreipìmas.

abpassen, *jetzt gew.* nupasťti. *sonst: genau abmessen,* numatũti. numiėrũti. *abtreffen,* nutrõpyti. *erlauern,* nutýkoti. — **Abpassen,** das, nupasãwimas. numatãwimas. numiėrãwimas. nutrõpyjimas: *in der Bdtg der entspr. Verba.*

abpeitschen, *Jmdn,* kã botagù nuplàkti; nukiřsti. — **Abpeitschen,** das, nuplakìmas. nukirtimas (botagù).

abpfänden, *Jmdn,* kã pántyti. *rslt.*, išpántyti. *er hat mich abgepfändet,* jìs manę išpántyjo. *er hat mir die Axt abgepfändet,* jis mán kiřwį nupántyjo. — **Abpfänden,** das, išpántyjimas. nupántyjimas.

abpflücken, *Blumen, Beeren a.*, kwiẽtkų, ùgų nuskìnti. *für sich a.*, nusiskìnti. *Blätter, Gras, Haare, Federn a.*, lãpų, žolės. plaukų, plùnksnų nupèšti. *eine Gans abpflücken,* žąsį nupèšti. *demin.*, nupeĩnėti. — **Abpflücken,** das. nuskýnimas. nusiskýnimas. nupeĩmas. nupeĩnėjimas: *in der Bdtg der entspr. Verba.*

abpflügen, *etwas,* kã nuárti. *du hast etwas vom Rain abgepflügt,* tù kã nũ ežės nùarei. — **Abpflügen,** das, nuarìmas.

abplagen, *Jmdn,* kã nuwárginti. numũczyti. nuklapãtyti. *ich habe mich damit abgeplagt,* àš tũmi nusimũczyjau; nusiklapãtyjau; nusiwárginau. — **Abplagen,** das, nuwárginimas. nuklapãtyjimas. numũczyjimas.

abplatten, *sich,* pamažėlių į lýgumą pareĩti. aukštùmą (*od.* rundinùmą) pamèšti. *etwas a.*, kã lýgiu (*od.* plókščziu) padarýti.

abpochen, *abklopfen, etwas,* kã numušinėti. nukulinėti. *die Gerste abklopfen, von den Grannen durch Klopfen mit dem Flegel befreien,* miežiùs nupaťlyti.

abpoliren, kã nuglìtinti. nudailinti. *jetzt gew.* nupaliėrũti. — **Abpoliren,** das, nuglìtinimas. nudailinimas. nupaliėrãwimas.

abprallen, atšidaũšti (*V ź*). atgãl šókti. *rslt.*, atšókti. *die Kugeln prallten vom Felsen ab,* kuĩkos nũ ùlõs atšidaužė *od.* atgãl šóko. *rslt.*, atšóko. — **Abprallen,** das, atšidauzìmas. atgãl šokimas. atšokimas. atšidauzìmas.

abpressen, iš kõ kã peř newãlę išgáuti. *s.* abnöthigen.

abprügeln, *Jmdn,* kã nuplàkti. nuplėkti. kám nùgarą išsiaĩpti (*V b*); kã šumùšti. — **Abprügeln,** das, nuplakìmas. šumušìmas. nuplėkimas.

abputzen, *jetzt in allen Bedeutungen gew.* nuputsťti. *sonst aber auch: etwas blank machen,* kã nušweĩsti. *abreinigen,* kã nuwalýti. nuczýsťyti. *die Wand glätten,* šiẽną nulýginti. *weisstünchen,* báltinti. *rslt.*, pabáltinti. *den Bart a.*, barzdą nuskùsti. *die Bäume abputzen durch Aushauen der Äste,* medžiùs genėti. *rslt.*, išgenėti. *das Licht abputzen,* žwãkę nuputsťti. žwãkei knãtą nugnýpti; nu-imti. — **Abputzen,** das, nuputsťãwimas. nušweitìmas. nuwãlymas. nuczýsťyjimas. nulýginimas. nuputsťãwimas. nuskutìmas. nugenėjimas. išgenėjimas: *in der Bdtg der entspr. Verba.*

abquälen, *Jmdn,* kã numũczyti. nuwárginti. *wir haben uns bei der Arbeit abgequält,* mẽs dìrbdami nusimũczyjom; nusiwárginom. *sich mit allerlei Bemühungen a.*, nusiklapãtyti. *s.* abplagen.

abquetschen, *Jmdm etwas,* kám (*od.* iš kõ) peř prýwartą (*od.* peř newãlę) kã išgáuti; *od.* lýg trẽkšte išstrẽkšti.

abrahmen, *die Milch,* piẽną nugriẽti. *frq.*, nugraiťýti. — **Abrahmen,** das, nugriėjimas. *frq.*, nugraiťymas.

abraspeln, *d. i.* abfeilen, *s. d.*

abrathen, *z. B. ich habe ihm diesen Versuch abgerathen,* àš jám šakiaũ, kàd jìs taĩ ne-bandýtų. *oder auch:* àš jám taĩ bandźiaũ nukalbėti. *rslt.*, àš jám taĩ nukalbějau. àš jį mokinaũ (*rslt.*, pamokinaũ), kàd jìs ne *etc. ich rathe dir das ab,* àš taĩ ne-wẽlyju, kàd tù taĩ darýtumbei. — **Abrathen,** das, nukalbějimas.

abräthig sein, *Jmdm,* kám kã ne-wẽlyti, *s.* abrathen.

Digitized by Google

abrauchen, *z. B. ein Ende von der Zigarre*, cigārės gālą nurukýti. — **Abrauchen**, das, nurūkymas.

abraufen, nuráuti. nuplėšti. išráuti. išplėšti.

Abraum, der, 1) *Abräumung eines Platzes, z. B. im Walde*, nuwālymas (*od.* nucźỹſtyjimas) kokiõs wiẽtos gìrioje. — 2) Abfall, Abgang, *s dieses.*

abräumen, 1) *etwas leer machen, z. B. den Tisch a.*, ſtālą nuruimūti. *den Tisch durch Fortschaffung der Speise-Überbleibsel a.*, ſtālą nuwalýti; *u. insofern der Tisch mit mehrerlei Dingen, Tellern, Schüsseln etc. beladen war*, ſtālą nukráuſtyti. — 2) *etwas wegschaffen, um Raum zu machen, z. B. die Schüsseln, Teller vom Tisch a.*, bliūdùs, taurėliùs nū ſtālo nukráuſtyti; nuwalýti; nu-iñti. — **Abräumen**, das, nuruimāwimas. nukráuſtymas. nuwālymas. nuėmìmas.

abraupen, *z. B. Bäume a.*, kiřmėles nữ mėdźių nuriñkti; nuwalýti. medźiùs nữ kirmėliū nucźỹſtyti; nuwalýti.

abrechnen, 1) *etwas rechnend in Abzug bringen*, kã̄ nurokūti. *ich muss dir das von deinem Lohn a.*, àš taĩ táw turiù nữ tãwo algõs nurokūti; nutráukti. *dies Alles abgerechnet* (*d. i. ungerechnet*), wiſlāb taĩ ne-rokūjant. — 2) *mit Jmdm Abrechnung halten, z. B. ich will mit dir heute a.*, àš ßeñdiėn ſù tawiñ ſuſirokūſiu. — **Abrechnen**, das; **Abrechnung**, die, nurokãwimas. nutraukìmas. ſuſirokãwimas: *in der Bdtg der entspr. Verba. A. halten mit Jmdm*, ſù kūmì ſuſirokūti.

Abrede, die, 1) *Verabredung*, ſußnekẽjimas. *der Abrede gemäss*, pagaĩ ſußnekẽjimą. kaĩp ſußnekẽta. *er ist der A. nicht nachgekommen*, jìs ne-dārė pagaĩ ſußnekẽjimą. jìs ne-dārė kaĩp ſußnekẽta. — 2) *Verneinung, z. B. er stellt seine Schuld ganz in A.*, jìs ſākos powiſám nekaĩtas čſąs. *das stelle ich nicht in A., d. h. ich leugne es nicht*, tõ àš neſiginu. *ich stelle diese That nicht in A.*, àš neſiginu, kàd àš taĩ dārę̃s. *ich stelle diese That gänzlich in A.*, àš ſakaũ, kàd àš taĩ niėkù būdù ne-dārę̃s.

abregnen, 1) *herunterregnen*, nulýti. — 2) *zu regnen aufhören*, lìjus apſiſtóti.

abreiben, 1) *durch Reiben reinigen, z. B. sich die Zähne a.*, ẽantis nuſitrīti. — 2) *durch Reiben entfernen, z. B. den Schmutz vom Rock a.*, purwùs nữ ſermẽgos nutrīti. — 3) *durch Reiben abnutzen, z. B. der Rock ist schon sehr abgerieben*, ſermẽgà jaũ labaĩ nuſitrýnuſi; nudiluſi; nuſidėwẽjuſi. *die Nath hat sich abgerieben*, ſiulẽ nuſitrýnuſi. — **Abreiben**, das, nutrýnimas. *rfl.*, nuſitrýnimas.

Abreise, iškeliãwimas. *nach deiner A.*, põ tãwo iškeliãwimo. *táw iškeliãwus. sich zur A. fertig machen*, añt iškeliãwimo priſigatãwyti. *die A. beschleunigen*, iškeliãwimą paſkùbinti. *vor seiner A. sagte er mir*, pirm̃ ſãwo iškeliãwimo (*od.* pirm̃ iškeliãwęs) jìs mán ſākė. *vor meiner A. sagte er mir*, pirm̃ (neñg) mán iškeliãwus jìs mán ſākė. *nach seiner A. kam ein Brief*, jám iškeliãwus parẽjo grõmiata.

abreisen, iškeliáuti. *z. B. ich reise morgen von Hause ab*, àš rytój iš namū iškeliáſiu. — **Abreisen**, das, iškeliãwimas. vgl. Abreise.

abreissen, I) *tr.*, 1) *durch Reissen absondern, z. B. das Schloss von der Thür a.*, jùtryną nū dùriu nuplėšti. *mit einem Ruck Fadenartiges, Zeugartiges a.*, nudrėkſti. *frq.*, nudraſkýti. *einen Zwirnsfaden a.*, ſiúlą pėrtráukti; pėrdrėkſti. *Blumen a.*, kwiėtkàs nuplėšti. *durch Kratzen a.*, kã̄ nubrėšti (*v. z.*). nukaſýti. *vgl.* abkratzen. = 2) *niederreissen, z. B. ein Gebäude a.*, triób̨ą parplėšti; pargriáuti. *vgl.* abbrechen. — 3) *durch den Gebrauch zerreissen, z. B. der Knabe reisst die Kleider schnell ab*, tàs waĩkas drabužiùs wėikiei nuplėšia. *er trägt abgerissene Kleider*, jìs dẽw̃ ſudrīſkuſius (*od.* ſuplýßuſius) rūbùs. *er geht sehr abgerissen*, j iseĩt dideĩ ſudrīſkęs; nudrīſkęs; ſuſkārę̃s; nuſkārę̃s; ſuplýßęs. — 4) *abzeichnen*, nuźénklinti. — II) *intr., reissend entzwei gehen, z. B. der Zwirnsfaden, der Strick riss ab*, ſiúlas, wirwẽ patrúko; nutrúko; pėrtrúko. *die Kleider reissen sich leicht ab*, rūbai wėikiei ſuplýßta. nuplýßta. abgerissen, *s.* I. 3. — **Abreissen**, das, nuplėšìmas. nuplėšỹmas. nudrėſkimas. nudrāſkymas. parplėšìmas. patrukimas. nutrukimas. pėrtraukìmas: *in der Bdtg der entspr. Verba.*

abreiten, 1) *fortreiten*, ßaliñ jóti. *rslt., er ist schon abgeritten*, jìs jaũ ßaliñ pajójęs. 2) *durch vieles Reiten entkräften. z. B. ein Pferd a.*, árklį nujodinėti; daũg jódams numūcźyti.

abrichten, 1) *lehren, z. B. einen Hund zur Jagd a.*, ßùnį mędźiõklei (*od.* añt medźiõklės) išmokìnti. *er ist darauf abgerichtet*, jìs tám (*od.* añt tõ) išmokìntas. — 2) *besudeln*, ſuteřßti; ſu-, ap-, nubiaũrinti. *sich mit Russ a.*, ſuſipaĩßinti. *sich mit Strassenschmutz a.*, ſuſipuřwinti. — **Abrichten**, das, 1) *das Fertiglehren*, išmokinimas. — 2) *das Besudeln*, ſuterßìmas. ſu-, ap-, nubliaũrinimas. ſuſipuřwimas. ſuſipaĩßinimas: *in der Bdtg der entspr. Verba.*

Abrinnen, nutekėti.

Abriss, der, *Abzeichnung*, nuźénklinimas. *Abbild*, ãbrozas. *einen A. wovon machen*, kã̄ nuźénklinti. *uneig., durch Worte, z. B. ein A. der preussischen Geschichte*, nuźénklinimas Pruſijos nuſidāwimū. *ich will dir einen kurzen A. davon geben.* àš táw taĩ triumpaĩ nuźénklſiu. *die kurze Zusammenfassung des Inhalts*, triumpas

Digitized by Google

ſuglaudimas. *der Katechismus giebt einen kurzen A. des christlichen Glaubens*, katgiſmos dūda triumpą ſuglaudimą krikščiónišku ſo wiẽrõs.

abrollen, I) *tr.*, *etwas hinabrollen*, kã nuriſti. *frq.*, nuraičioti. *eine Leinwandsrolle a.*, audimo ritinį atriẽſti; nuriẽſti. — II) *intr.*, *rollend hinabfallen*, nuſiriſti. — **Abrollen**, das, *tr.*, atriẽtimas. nuriẽtimas. *intr.*, nuſiritimas.

abrücken, I) *tr.*, *abstossen*, *z. B. einen Tisch a.*, ſtãlą atſtumti. *abziehen*, attráukti. — II) *intr.*, *sich durch Rücken entfernen*, atſitráukti. *das Regiment will von hier a.*, ragimeñtas nór' iß ßičzion ßaliñ tráukti. *rslt.*, *sich fortziehen*, *z. B. die Soldaten sind heute von hier abgerückt*, zialniẽriei ßeñdien iß ßičzion ißtráukė; ißmaßiẽrãwo. *auf einer Bank sitzend etwas weiter von Jmdm a.*, tolỹn ſliñkti; nũ kõ mãžuma atſitráukti. — **Abrücken**, das, atſtúmimas attraukimas. atſitraukimas. ßaliñ-traukimas. ißtraukimas. ißmaßiẽrãwimas: *in der Bdtg der entspr. Verba.*

Abruf, der, *s.* Abrufen, das.

abrufen, 1) *wegrufen Jmdn*, kã ßaliñ wadinti. *rslt.*, pawadinti. *heimrufen*, *z. B. einen Gesandten a.*, pãſiuntinį parwadinti; parßaũkti. — 2) *rufend bekannt machen*, *z. B. die Stunden a.*, ſtundus ißßaũkti; nußaũkti. — **Abrufen**, das, ßaliñ-wadinimas. parwadinimas. parßaukimas. ißßaukimas. nußaukimas: *in der Bdtg der entspr. Verba.*

abrunden, *etwas a.*, kã ruñdinu padarýti; nuruñdyti. nurundũti. *etwas mit dem Zirkel rund abreissen*, kã ſkrìtuliu (*od.* cirkeliu) nuſkriẽti. *einer Fläche nach allen Seiten hin mit Beseitigung der Ecken gleiche Ausdehnung geben*, *z. B. ein Feld abrunden*, laũką nuruñdyti. *auch:* nurundũti. aprundũti. *eine Rede a.*, kalbą nudáilinti. — **abgerundet**, apwalùs, nu-, aprundũtas. — **Abrunden**, das; **Abrundung**, die, nu-, apruñdyjimas. nuſkriẽjimas. nu-, apdáilinimas. nu-, aprundãwimas.

abrupfen, *Gras*, *Blumen*, *Haare*, *Federn abpflücken*, nupẽßti. *abreissen*, nuplẽßti. *eine Gans a.*, žąſį nupẽßti. *u.* žąßiei plùnkſnas nupẽßti. — **Abrupfen**, das, 1) *das Abpflücken*, nupeßimas. — 2) *das Abreissen*, nuplẽßimas.

abrutschen, nuczíūßti, *s.* abgleiten.

absäbeln, *etwas mit dem Säbel abhauen*, kã kárdu nukiršti.

Absage, die, *s.* Absagen, das.

absagen, *sich wovon lossagen*, *z. B. der Sünde a.*, griẽkui (*auch:* nũ griẽko) atſiſakýti; atſižadẽti. *dem Teufel a.*, wélniui (*auch:* nũ wélnio) atſižadẽti. *ich sagte ihm meinen Besuch ab*, àß jám apſiſakiaũ, kàd àß jį n'aplankýſęs. *eine Versammlung a.*, apſakýti, kàd ſurinkimas ne-búſęs laikýtas. *auch wohl:* ſurinkimą atſakýti. — **abgesagt**, *s. das Wort besonders.* — **Absagen**, das, atſiſãkymas. atſižadẽjimas.

absägen, *etwas mit der Säge abschneiden*, *z. B. ein Brett a.*, leñtą piúklu nupiáuti.

absatteln, *z. B. ein Pferd a.*, árklį nubalnũti. árkliui balną nu-imti. — **Absatteln**, das, nubalnãwimas.

Absatz, 1) *der Ort einer Unterbrechung oder der eines Gliedansatzes*, *z. B. A. an einem Halm*, ßiáudo kelỹs (*Knie*); mãzgas (*Knoten*); *auch:* gumbẽlis. *A. in einer Schrift*, pẽrſkýrimas. *A. am Schuh*, *Stiefel*, kùrpės, ſopãgo kulnìs; pakulnis; *jetzt gew.* ãpzatſas. *A. am Gebäude*, *Stockwerk*, *Geschoss*, tóžė (*Etage*). *eine Kerbe*, rintỹs. — 2) *eine zeitweilige Unterbrechung in einem Thun*, *z. B. er sprach ohne A.*, jis kalbẽjo neĩ ſtàpterėte ne-ſtàpterėdams; n'apſiſtódams; *auch:* neĩ jókį pẽrſkýrimą ne-padarýdams. *er trank das Glas ohne A. aus*, jis ſtiklą ißgẽrė, tą neĩ ſỹkį nũ burnõs n'attráukdams. *ohne aufzuathmen*, n'atſiduſẽdams.

absatzweise, rinczíeĩs. ſykieis. *vgl.* Absatz. *die Pferde ziehen a. an*, arklieĩ tráukia gũſieis; *od.* wéik' pritráukdami, wéik' atléizdami. *in räumlichen Absätzen*, ſtraĩpſnieis. galaĩs.

absaufen, 1) *sich durch mehrfaches Saufen schwächen*, nuſigirtawóti. — 2) *etwas durch Saufen von oben abnehmen*, kã nugérti. — **Absaufen**, das, nuſigirtawójimas. nugẽrimas: *in der Bdtg der entspr. Verba.*

absaugen, *z. B. einen Knochen*, *die Finger*, *eine saftige Pflanze etc. a.*, káulą, pirßtùs etc. nuſulpẽti; *auch:* nuźíſti. *die Mutterbrust a.*, krūtį nuźíſti. — **Absaugen**, das, nuſulpẽjimas. nuźindimas.

abschaben, *mit einem scharfen Werkzeuge*, *z. B. mit einem Messer eine Kartoffel a.*, ropùtę nuſkùſti. *die Schale von der Kartoffel a.*, žiẽwę nũ ropùtės nuſkùſti. *mit einem stumpfen Werkzeuge*, *z. B. eine* (*mit Lehm beklebte*) *Schaufel a.*, ßiúpelę nugrámdyti. *den Lehm von der Schaufel a.*, mólį nũ ßiupelės nugrámdyti. *ein abgeschabter Rock*, nudẽvėta ſermėgà. — **Abschaben**, das, *mit scharfem Werkzeug*, nuſkutimas. *A. mit einem stumpfen Werkzeug*, nugrámdymas.

abschaffen, *z. B. eine Sitte*, būdą ißnaikinti; atmèſti. *Gesetze a.*, ſtãtymus į ßãlį padẽti; atmèſti; negiliójanczieis padarýti. *entlassen*, paléiſti kã. *verkaufen*, pardũti. *ferner nicht halten*, kã toliaũs ne-prilaikýti. — **Abschaffen**, das; **Abschaffung**, die, ißnaikinimas. atmetimas. ßaliñ-padẽjimas. paleidimas. pardãwimas: *in der Bdtg der entspr. Verba.*

abschälen, *z. B. Äpfel*, *Kartoffeln*, *Bäume*, óbůlus, roputės, medźiùs nulùpti. *demin.*,

Digitized by Google

nulupinėti. *die Haut, die Rinde a.*, ůdą źiẽwę nulùpti. *demin.* nulupinėti. *die Haut schält sich ab*, ůda lùpasi. *rslt.*, nusilupa. *demin.* nusilupinėja. *springt ab*, atßóka. — **Abschälen**, das, nulupìmas. *demin.*, nulupinėjimas. *rfl.*, nusilupìmas. nusilupinėjimas: *in der Bdtg der entspr. Verba.*

abscharren, *z. B. einen Haufen Sand a.*, smilcźiů, krůwą nuźerti. *frq.*, nuźarstýti. *einzelne Körner od. Stückchen mit dem Finger, mit einem Stöckchen a.*, nukrapßtýti. *demin.*, nukrapßtinėti. *sich Jmdn vom Halse schaffen*, ką nů kãklo nusikrapßtýti; *auch:* nusikratýti. — **Abscharren**, das, nuźėrimas. nuźarstymas. nukrãpßtymas. nukrapßtinėjimas: *in der Bdtg der entspr. Verba.*

abschattiren, *eine Zeichnung a*, nußatiėrůti. kokiám nuźénklinimui ßeßėlį padarýti. *einen Gegenstand mittels Schattenrisses zeichnen*, ką pagal jõ ßeßėlį nuźénklinti.

abschätzen, ką nuprekiůti. *vralt.*, nucźiėnawóti. *jetzt meistens:* nußecůti. *auch:* nutaksiėrůti. nutaksůti. — **Abschätzen**, das, nuprekiãwimas. nußecãwimas.

Abschätzer, der, 1) *A. dem Beruf nach*, nuprekiůtojis. ßecůtojis. — 2) *der einmal etwas abgeschätzt hat*, kurs ką nuprekiãwęs. kurs ką nußecãwęs.

abschaufeln, *z. B. den Weg*, kėlį nußiupeliůti. *den Schnee a.*, sniẽgą nußiupeliůti. — **Abschaufeln**, das, nußiupeliãwimas.

Abschaum, der, 1) *eig., abgeschöpfter Schaum*, nugriėtà (*od. frq.*, nugraisťyta) putà. — 2) *uneig., das Schlechteste seiner Art, z. B. der ist ein A. der Menschen*, tàs wisů (źmoniů) newercźiáusias. tàs źmoniů sąßlawa; *auch:* ßąßlawa.

abschäumen, *z. B. die Milch a.*, nů piẽno putàs nusémti. *frq.*, nusámsťyti.

abscheeren, *z. B. die Wolle oder das Schaf a.*, wìlnas arbà ãwį nukirpti. *frq., hin und her abscheeren*, nukarpýti. — **Abscheeren**, das, nukirpìmas. *frq.*, nukarpymas.

abscheiden, 1) *etwas trennen, absondern*, ką nů kõ sťkìrti. *rslt.*, atsťkìrti. *frq.*, atsťkìrsťyti. — 2) *sich trennen*, atsiśkirti. *davon gehen, sich entfernen*, atsťóti. — 3) *durch den Tod a., sterben*, atsiśkìrti. iß ßiõ swiẽto atsťóti. — Die **Abgeschiedenen**, *s. besonders.* — **Abscheiden**, das, atsťkýrimas. atsťkìrsťymas. atsiśkýrimas. atsťójimas. pasimirìmas: *in der Bdtg der entspr. Verba.*

Abscheu, der, 1) *höchster Grad der Abneigung*, nůboda. pasibaisėjimas: *gew. durch Verba. z. B. der Fromme hat A. vor der Sünde*, nůbaźnàsis tùr nůbodą priẽß griẽką. *od. lieber:* griẽkas nůbaźnámiam yrà nůboda. nůbaźnàsis bódźias (*auch:* baĭsis) griẽko. — 2) *Gegenstand des Abscheus, z. B. er ist ein A. der Menschen geworden*, jìs źmoněms (*od.* źmoniů) nůboda (*od.* pasibaisėjimu) pasťójęs.

abscheuern, nußiurůti. — **Abscheuern**, das, nußiurãwimas.

abscheulich, baisůs; biaurùs. *ein ganz a. Mensch*, powisám baisůs (*od.* pabaisėtinas) źmogùs. *od. besser:* źmogùs, kurió turi pasibaisėti.

Abscheulichkeit, die, *ganz abstract: das Abscheulichsein*, baisůmas. biaurùmas. neßwankùmas. *die inwohnende, Abscheu erregende Eigenschaft mehr wesenhaft gedacht*, baisỹbė. biaurỹbė. *das ist eine A.*, taĭ biaurỹbė. taĭ baisỹbė.

abschicken, fortschicken, ką ßaliñ siųsti. *rslt.*, pasiųsti. *aussenden*, ißsiųsti. *hast du den Boten, den Brief schon abgeschickt?* ar tù páslą, grõmiatą jaũ pa-, ißsiuntei? — **Abschicken**, das, pasiuntìmas. ißsiuntìmas.

abschieben, *z. B. einen Kahn vom Ufer a.*, wáltį nů krãßto ßaliñ stùmti. *rslt.*, atstùmti. — **Abschieben**, das, ßaliñ stúmimas. *rslt.*, atstúmimas.

Abschied, der, 1) *das Abscheiden, die Trennung*, atsiśkýrimas. *die Entfernung*, atsťójimas. — 2) *der Scheidegruss*, atsiśwéikinimas. *A. von Jmdm nehmen*, nů kõ atsiśwéikinti. *er hat mich ohne A. verlassen*, jìs nů manęs atsťójo n'atsiśwéikinęs. — 3) *Entlassung, z. B. der Herr hat dem Knecht den A. gegeben*, põns bérną (iß ßlůźbos) paléido; ßaliñ pàsiuntė (*schickte ihn fort*). *fortjagen*, ką pawarýti. *der Mensch hat der Welt den Abschied gegeben*, tàs źmogùs swiẽtą prasťójo: nů swiẽto atsiśwéikino. — 4) *den A., d. h. Entlassung nehmen*, atsidẽkawoti nů kõ (*d. i. abdanken*). atsťóti nů kõ (*sich entfernen*). *A. als militärischer Ausdruck*, ãpßiėtas. *er hat den A. schon erhalten*, jìs jaũ ãpßiėtą gãwo. *er hat den A. gefordert*, jìs prãßė, kàd jį paléistũ. *der Beamte hat schon den A. genommen*, ůrėdininkas jaũ atsidẽkawojęs; jaũ iß urėdo atsťójęs *er hat einen ehrenvollen A. erhalten*, jìs sù garbė (iß ůrėdo) paléistas.

Abschiedsbesuch, der, apsilañkymas añt atsiśwéikinimo. *er macht Abschiedsbesuche*, jìs eĩt atsiśwéikinti. *ich habe ihm meinen A. schon gemacht*, àß priẽ jõ jaù buwaù atsiśwéikinti.

Abschiedsbrief, der, atsiśwéikinimo grõmiata.

Abschiedskuss, der, atsibucźiãwimas. *weniger edel:* bùcźkis añt atsiśwéikinimo. *Abschiedsküsse geben, nehmen*, nů kõ (*u.* sù kům) atsibucźiůti.

Abschiedsrede, die, atsiśwéikinimo źõdis. *er wird eine A. halten*, jìs añt atsiśwéikinimo (źõdį) kalbės.

Abschiedsschmaus, der, *etwa:* atsiśwéikintuwės. iśleistùwės. atsiśwéikinimo czésnis, iės. *f. er hat mir einen A. gegeben*, jìs man añt atsiśwéikinimo czésnį kėlė.

Abschiedsstunde, die, atsiśwéikinimo (*od.* atsiśkýrimo) adynà.

Digitized by Google

abschiessen, *z. B. die Flinte a.*, pũczką iß-šáuti. šũwį iß pũczkos paléisti. *er schoss auf mich eine Kugel ab*, jìs añt manęs kulką iššóvė; paléido. *Jmdm das Bein a.*, kam kójq nušáuti; pašáuti. *einen Vogel von der Stange a.*, paũkßtį nũ kártiės nušáuti. — **Abschiessen**, das, iššówimas. nušówimas. pašówimas. šũwio paleidimas: *in der Bdtg der entspr. Verba.*

abschiffen, wáltimi (*od.* ãkrutu; šiẽpimi) šaliñ bẽkti (*γg*). *rslt.*, iššẽkti. atštóti. paeĩti. *er ist schon abgeschifft*, jìs jaũ šaliñ pabẽgęs; pašjęs; atštójęs.

abschildern, nužénklinti (*abzeichnen*). nuwoliawóti (*abmalen*). *auch* aprašýti (*beschreiben*). *s.* abbilden, darstellen, beschreiben. — **Abschildern**, das, nužénklinimas. nuwoliawójimas. aprãšymas.

abschinden, kã nulùpti. *ich habe mir das Bein abgeschunden*, àš kójq nusilupaũ. *oder lieber nach der Art des Abschindens, z. B. sich abreiben:* nusitrinti.

abschirren, *z. B. ein Pferd*, árklį iškinkýti. arklių plẽškę nu-imti (*die Siele abnehmen*). — **Abschirren**, das, iškinkymas.

abschlachten, *allgemein*, kã papiáuti. *ein Schwein a.*, kiaũlę paskeršti. *eine Gans a.*, žąsį padùrti. *ein Rind a.*, galvìjį pamùšti. *ein Schaf a.*, ãvį papiáuti. — **Abschlachten**, das, papiówimas. paskerdimas. padúrimas. pamušìmas: *in der Bdtg der entspr. Verba.*

Abschlag, der, 1) *Verminderung, z. B. A. des Preises*, prekiõs pamãžinimas. *der Preis der Waare erleidet einen merklichen A.*, tawõras įmanýtinai atpiñga. *auch:* tawõrų prekia atpiñga; žemỹn eĩt. *ich zahle dir das auf A. der Schuld*, àš táw taĩ užmóku añt skolõs; *od.* añt nurokãwimo nũ skolõs. — 2) *Unterschied, z. B. das ist ein grosser A.*, taĩ didelis skirtumas.

abschlagen, I) *tr.*, 1) *etwas schlagend ablösen, z. B. eine Nuss, einen Apfel vom Baume a.*, riẽšutą, óbůlą nũ mẽdžio numùšti. *frq. u. demin.*, *Äpfel, Nüsse a.*, obůlũ, riẽšutũ numušinẽti. *gebrauchlicher:* nusikrapštýti, *d. i. für sich (mit der Stange) herabstochern. od. noch lieber demin.*, nusikrapštinẽti. *den Kopf a.*, galwa nukirsti. — 2) *abzäunen, z. B. einen Raum im Stall für die Kälber a.*, twártą weršiams staldė nukálti (*od.* padarýti; *auch:* aptwérti). — 3) *den Angriff der Feinde a.*, nepriẽteliu ušpůlimą atgãl mùšti. *rslt.*, atmùšti. — 4) *eine Bitte a.*, prãšymą užginti. *er hat es mir rund abgeschlagen*, jìs man taĩ abelnaĩ užgýnė (*versagt*). — 5) *sein Wasser a.*, nusimìšti (*γi*). — II) *intr., wohlfeiler werden, z. B. das Getreide schlägt ab*, jawaĩ atpiñga. *der Preis schlägt ab*, prekià žemỹn eĩt; pigỹn eĩt; atpiñga. — **Abschlagen**, das, numušimas. numušinẽjimas. nukrãpštymas. nukrapštinẽjimas. nukalìmas. atmušimas. užgýnimas. nusimįžimas. atpigìmas: *in der Bdtg der entspr. Verba.*

abschlägig, I) *Adj., z. B. eine a. Antwort*, užginãs atsiliepìmas. nuródãs atsãkymas. *ich habe von ihm eine a. Antwort erhalten*, àš nũ jõ gawaĩ nuródantį (*od.* užginantį) atsiliepìmą. jìs mán atsãkė, kàd jìs mãno prãšymą n'išpìldys̃ęs. — II) *Adv., Jmdn a. bescheiden*, kám nuródantį atsãkymą dũti. kám užgindams atsakýti. kám atsakýti, kàd nè.

abschläglich, *z. B. eine a. Zahlung leisten*, kók̃į mõkes̃nį añt nurokãwimo atlikti. kã añt nurokãwimo užmokẽti.

abschleifen, *etwas durch Schleifen wegschaffen, od. auch etwas schärfen*, a) *mittels eines drehbaren Steines*, tẽkinti. *rslt.*, nutẽkinti. — b) *durch Reiben auf einem Stein a. (wetzen)*, šleĩkti; *rslt.*, nu-, pašleĩkti. *ein abgeschliffener Mensch*, nudálints žmogùs. mañdagus žmogùs. — **Abschleifen**, das, nutẽkinimas. nušleikimas.

abschleudern, kã nusmõkti (*γg*). nulakinti. *seitwärts fortschleudern*, nublõkšti. — **Abschleudern**, das, nusmogìmas. nulakinimas. nubloškìmas: *in der Bdtg der entspr. Verba.*

abschliessen, *die Thür a.*, durìs užrakinti. *die Rechnung a.*, d. *i. beendigen*, rokùndą pabaĩkti (*γg*); *od.* pabeñkti (*γg*). *ist es bloss zusammenrechnen:* surokũti. *ich habe mit ihm den Handel abgeschlossen*, àš sù jůmì suderẽjau. *einen Frieden a.*, pakãjų padarýti. *die Sache wurde noch nicht abgeschlossen*, tàs dalỹks dár ne-parẽjo añt gãlo. *Federn a.*, plùnksnas nuplẽšti. *frq.*, nuplẽšyti. — **Abschliessen**, das, užrakinimas. pabaigìmas. pabengìmas. surokãwimas. suderẽjimas: *in der Bdtg der entspr. Verba.*

abschlürfen, nusriõpti. nusriẽpti. *auch:* nusiurpti. *frq.*, nusiurpšty̆ti (*absaugen*). — **Abschlürfen**, das, nusrẽbimas. nusriobìmas. nusiurbimas. nusiurpšty̆mas.

Abschluss, der, *d. i. Beendigung*, pabaigà. *es ist noch nicht zum A. gekommen*, taĩ dár ne-parẽjo añt pabaigõs. *es blieb unvollendet*, taĩ nepabaiktà pasiliko. *er wurde nicht fertig*, jìs ne-pastójo gãtaws. *vgl.* abschliessen.

abschmeicheln, *Jmdm etwas*, saldliėžuwiũdams kã iš kõ išgáuti.

abschmelzen, I) *tr., durch Schmelzen entfernen, z. B. einen Henkel vom Topf a.*, ãšą nũ pũdo nutirpinti; nutirpýti. — II) *intr., durch Schmelzen fortkommen*, nutirpti. — **Abschmelzen**, das, *tr.*, nutirpinimas *u.* nutirpymas. *intr.*, nutirpimas.

abschmutzen, *Schmutz abgeben*, teršti. *rslt.*, nuteršti. *beschmutzen*, suteršti. *das schwarze Tuch schmutzt ab*, jůdãsis mìlas teršia. *du hast dich abgeschmutzt*, tù susiteršei. — **Abschmutzen**, das, teršimas. *rslt.*, nu-, suteršimas.

Digitized by Google

abschnallen, kã̀ nuſėkti (*γ* g), *z. B. schnalle den Mantelsack ab*, nuſekk (*γ* gk) mañtelžakį. *schnalle dir die Sporen, den Degen ab*, nuſiſėkk pentinùs, kárdą. — **Abschnallen**, das, nuſegìmas. *rfl.*, nuſiſegìmas.

abschnappen, I) *intr.*, *z. B. das Schloss schnappt von selbst ab*, ſpynà ìß ſawẽs atßóka. ſpynà paſiléidžia (*lässt sich los*). — II) *tr.*, *schnappe das Schloss ab*, paléiſk; (*od.* atßankink; *auch:* padìrgink) ſpỹną.

abschneiden, *mit dem Messer*, *z. B*, *ein Stück Fleisch*, *Holz a.*, ſtùkį miẽſõs, mẽdžio nupiáuti. *frq.*, *z. B. Nasen, Ohren a.*, nósis, auſìs nupiáuſtyti. *demin.*, nupiauſtinėti (*abschnitzeln*), *z. B. sich die Nägel a.*, nagùs nuſipiáuſtyti. *demin.*, nuſipiauſtinėti. *Brot* (-*abschnitte*) *a.*, dũnos riẽkti. *rslt.*, nuriẽkti. *daher: ein Schnitt Brot*, dũnos riẽkẽ. *ein Schnitt Brot a.*, dũnos riẽkę nuriẽkti. *mit der Scheere a.*, *z. B. Haare a.*, pláukus nukìrpti. *frq.*, nukarpýti. *mit dem Rasirmesser*, *z. B. den Bart a.*, barzdą nuſkùſti (*abschaben*). — *uneig.*, *Jmdm die Hoffnung*, *die Ehre a.*, kám nuſitikėjimą, garbę atimti. *Jmdm den Weg a.*, kám kẽlį ußkiřſti. *die Flucht a.*, kám ùž akiũ uźbėkti (*γ* g). *ein Corps a.*, puĺką nũ kitũ atſkirti. puĺkui kẽlį pàs kitùs ußkiřiti. *wir haben dem Feinde die Flucht a.*, mẽs nepriẽteliams uź akiũ uźbẽgom, kàd ne-galẽjo ißbėkti. *einer Stadt die Zufuhr a.*, miẽſtui maĩſto ļgabėnimą ußkiřſti. *der Stadt das Wasser a.*, *etwa durch Abgrabung*, miẽſtui wándenį nukàſti, *od.* ußkàſti. *Jmdn von der Küste a.*, kã̀ nũ júriũ krãßto nubriáuti (*verdrängen*); kẽlį pàs júres (*vralt.* juriuñpi) uźginti (*verwehren*). — **Abschneiden**, das, nupiówimas. nupiáuſtymas. nupiauſtinẽjimas. nukirpìmas. nukařpymas. nuſkutìmas. atėmìmas. ußkirtìmas: *in der Bdtg der entspr. Verba.*

abschnellen, nulakìnti (*d. i. abfliegen machen*). — **Abschnellen**, das, nulakinimas.

Abschnitt, der, 1) *die Handlung des Abschneidens s.* Abschneiden, das. — 2) *ein abgeschnittenes Stück*, nupiáutas ſtùkis, io. *ein abgeschnittenes Ende*, nupiáutas gãlas. — *uneig.*, *ein A. in der Rede*, *in der Schrift*, pérſkyrimas. dalỹkas. *ein kleiner A.*, perſkyrimẽlis. dalykẽlis.

abschnitzen, nupiáuſtyti. *demin.*, nupiauſtinėti. — **Abschnitzen**, das, nupiáuſtymas. nupiauſtinėjimas.

abschöpfen, nuſémti. *frq.*, *hin und her a.*, nuſámſtyti. nuſámſtzioti. *demin.*, nuſamſtinėti. *durch Hin- und Herfahren mit dem Löffel auf der Oberfläche einer Flüssigkeit a.*, *wie z. B. beim Abrahmen der Milch*, nugriẽti. *frq.*, nugraiſtýti. *demin.*, nugraiſtinėti. — **Abschöpfen**, das, nuſẽmimas. nuſámſtymas. nuſámstziojimas. nuſamſtinėjimas. nugriėjìmas. nugraiſtinėjimas: *in der Bdtg der entspr. Verba.*

abschrauben, kã̀ nuſùkti. *jetzt gew.* nußriùbũti. nußriuwũti. — **Abschrauben**, das, nuſukimas. nußriubãwimas. nußriuwãwimas.

abschrecken, *Jmdn wovon fortschrecken*, kã̀ nũ kõ nubaugìnti. ßaliñ pagañdyti. *durch Schrecken zurück treiben*, kã̀ atgãl gañdinti. *durch Einflössung von Furcht a.*, atgãl baugìnti. *rslt.*, atbaugìnti. atgañdinti. *er hat mich von der Reise abgeschreckt*, jìs manę teĩp ļbaugìno, kàd ne-keliawaù. *er liess sich davon nicht a.*, jìs nè-dawės nũ tõ paſibaugìnti; nuſi- *od.* atſibaugìnti. *die Strafe hat ihn von dieser That abgeschreckt*, korawõnė jĩ ļ-, pabaugìno, *od.* ißgañdino, kàd jìs taĩ nedãrė. — **abschreckend**, *z. B. ein a. Beispiel geben*, ļbaugìnantį (*od.* nugañdinantį) pawéikſlą dũti. *das wirkt abschreckend*, taĩ atgãl baugìna *od.* gañdina. — **Abschrecken**, das, atgãl baugìnimas; atgãl gañdinimas. ļ-, nu-, pa-, atbaugìnimas; *od.* -gañdinimas: *in der Bdtg der entspr. Verba.*

abschreiben, *copiren*, *z. B. einen Brief a.*, grõmiatą nuraßyti. *die Feder hat sich abgeschrieben*, plùnkſna nuſirãßiuſi. plùnkſna jaũ atbùkuſi (*stumpf geworden*). *das Geld werde ich dir von deiner Schuld a.*, tùs pìningus àß táw nũ tãwo ſkolõs nurokùſiu; nuraßýſiu; nutráukſiu. *er hat mir den versprochenen Besuch abgeschrieben*, jìs mán atrãßė, kàd jìs priẽ manęs, kaĩp paſižadẽjęs, n'apſilankýſęs. — **Abschreiben**, das, nurãßymas. *gew. durch Verba.*

Abschreiber, der, 1) *der es seinem Beruf nach ist*, nuraßýtojis. — 2) *der etwas abgeschrieben hat*, kuřs kã̀ nurãßęs.

abschreien, *sich den Hals a.*, kãklą nuſißaũkti. *müde*, *heiser werden durch Schreien*, pa-iſſti (*od.* ußkimti) be-ßaũkdams. *geschieht es durch vielfaches Schreien*, kãklą nuſißúkauti. ußkìmti (*od.* pa-iſſti) be-ßúkaudams.

Abschrift, die, nũraßas. *eine A. nehmen wovon*, kã̀ nuſiraßýti. *er hat sich von der Predigt eine A. machen lassen*, jìs ßitą mißią nuſiraßýdino. *in Abschrift*, *s. v. a. abschriftlich*, *z. B. ich habe den Brief in A. bei mir*, àß tã̀ grõmiatą turiù nuraßýtą priẽ ſawẽs. àß tõs grõmiatos nũraßą turiù priẽ ſawẽs.

abschriftlich, *z. B. ich habe den Brief a. bei mir*, àß tã̀ grõmiatą turiù nuraßýtą priẽ ſawẽs. àß tõs grõmiatos nũraßą t. p. ſ. *ich lege den Brief a. bei*, àß czión pridedu tã̀ grõmiatą nurãßęs. *od.* àß czión tõs grõmiatos nuraßą pridedu.

abschuppen, *z. B. einen Fisch a.*, žùwį nuſkuſti. žùwiei žwýnes nuſkuſti. *die Haut schuppt sich ab*, ũda pléiſkanũj.

Abschuss, der, 1) *das Abschiessen*, *z. B. der Abschuss einer Flinte*, pũczkos ißßówimas. *Schuss*, ßũwis, io. *das Loslassen des Schusses*, ßũwio paleidìmas. — 2) *die schiefe Lage einer Fläche*, nůlaidùmas.

Digitized by Google

paßliodnùmas. — 3) *schneller Sturz des Wassers*, wandeñs wirtùmas. *in allen Fällen aber lieber durch Verba; s.* abschiessen.

abschüssig, nůlaidùs. paßliodnùs (*auch:* paßlionùs). *eine jäh abschüssige Höhe*, kriaũßius. pakriaũßius. ſtatùs kriaũßius. ſtatùs pakriaũßius. *auch:* pakriúßis, io.

Abschüssigkeit, die, nulaidùmas, paßliodnùmas. *Steilheit*, ſtatùmas.

abschütteln, *z. B. die Birnen vom Baume, kriaußes nů mędžio krėſti. rslt.*, nukrėſti. *frq.*, (nu-) kratýti. *sich den Staub a.*, dùlkes nuſikratýti. *das Fieber hat ihn tüchtig abgeschüttelt*, drugỹs jį geraĩ nùkrėtė; pėrkrãtė. *er schüttelt sich die Ermahnung ab*, jis pagraudėnimą nuſikrãto. *sich das Joch a.*, jùngą nuſikratýti. *Jmdn tüchtig zusammenrütteln*, kã ſupùrtyti. *der Hund schüttelte sich ab*, ßů nuſipùrtė. — **Abschütteln**, das, nukrėtìmas. nukrãtymas. pėrkrãtymas. nuſikrãtymas. ſupùrtymas. ſupùrtinimas. nuſipùrtymas: *in der Bdtg der entspr. Verba.*

abschütten, *z. B. Wasser, Mehl, Getreide, Kartoffeln*, wándenį, miltus, jawùs, roputes nupilti. — **Abschütten**, das, nupýlimas.

abschwären, nupúliůti. — **Abschwären**, das, nupůliãwimas.

abschwärzen, 1) *Schwärze abgeben, z. B. die Kohle schwärzt ab*, anglis teřšia; jůdin; paĩšia. *rslt.*, nuteřšia. nujůdin. nupaĩšin. 2) *schwarz machen, z. B. mit Ruß*, nupaĩšinti. *vgl.* abschmutzen. — **Abschwärzen**, das, nuterßimas. nujůdinimas.

abschwatzen, *Jmdm etwas durch kluge Worte*, kã iß kõ kỹtriei kalbėdams ißgáuti. *durch Schmeichelworte a.*, kã iß kõ ſaldliėžuvìůdams ißgáuti.

Abschweif, der, *z. B. A. in der Rede*, ißklydimas ìß kalbõs. *er macht einen grossen A. in der Rede*, jis toli iß kalbõs ißklýſta. *macht viele Abschweife*, jis eĩt labaĩ wingiais. *vgl.* abschweifen.

abschweifen, *abirren*, nuklýſti nů kõ. *in der Rede von dem Gegenstande a.*, ìß kalbõs ißklýſti. *dabei den Gedankenzusammenhang gänzlich verlieren*, ìß kalbõs ißeĩti. *um nicht zu weit vom Hauptgegenstande abzuschweifen*, jeĩb nė peř tolì nů wyriáſiojo dalỹko ſãwo kalbõs nuklýſtiau, *oder:* jeĩb nė peř labaĩ nů etc. atſitólinciau. — **Abschweifen**, das; **Abschweifung**, die, nu-, ißklydimas. atſitólinimas. *jedoch lieber durch Verba, z. B. nach dieser A. lasst uns zu unserm Gegenstande zurückkehren*, ßitókiu būdù nů ſãwo Dalỹko atſitólinę búdami, añt tõ wėl atgãl grỹßkim.

abschwemmen, *z. B. Hunde, Pferde*, ßunìs, arklius nuplukdýti. *abbaden*, numáudyti. *das Getreide a.*, jawùs nupláuti. *Land vom Ufer a.*, žėmiů nů kraßto nupláuti (*abspülen*) *durch fortgesetztes Anschlagen der Wellen a.*, nuſkaláuti. — **Abschwemmen**, das, nuplùkdymas. numáudymas. nuplówimas. nuſkalãwimas: *in der Bdtg der entspr. Verba.*

abschwören, *sich eidlich wovon lossagen*, kám atſižadėti. kám (*auch:* nů kõ) ſù prýſėga atſiſakýti. *du hast in der Taufe dem Teufel abgeschworen*, tù krikßtė wėlniui atſižadėjei. *er hat seine Schuld abgeschworen*, jis priſėkė, kàd jis mán niẽko ſkolõs n'ėſąs. jis priſėkdams (*od.* ſù prýſėga) tõs ſkolõs ußſigýnė. — **Abschwören**, das, *eidliches Lossagen*, atſižadėjimas. *eidliche Ableugnung*, ußſigýnimas ſù prýſėga.

Absegeln, *z. B. das Schiff segelt von hier ab*, ßiėpis žėgliůja ìß ßicžion ßaliñ; eĩt ßaliñ; bėga ßaliñ. *rslt., das Schiff ist schon abgesegelt*, ßiėpis jaũ atſtójęs; ßaliñ paběgės; ßaliñ pažėgliãwęs. *vgl.* abschiffen.

absehen, 1) *von etwas wegsehen*, nů kõ ßaliñ žweĩkti (γ g). nů kõ akìs ßaliñ kreĩpti. — *uneig., abgesehen von dem Allen*, wìſlãb taĩ ne-rokůjant. wìſo tõ n'atbójant. — 2) *mit den Augen erreichen, z. B. von dem Haff ist das Ende nicht abzusehen*, mãriů krãßto ne-numataĩ; ne-primataĩ; akimìs ne-galì nuſėkti. — *uneig., s. v. a. einsehen, z. B. es ist noch nicht abzusehen, wie diese Sache ablaufen kann*, taĩ dár ne-galimà žinóti (*od.* ißpažinti; numatýti), kaĩp tàs dalỹks ißeĩs. — 3) *abpassen, z. B. seinen Vortheil a.*, ſãwo náudą (*od.* kàs jám añt naudõs) nudabóti. *ablauern*, nutýkoti. *abtreffen, z. B. sich die rechte Zeit a.*, tìkrąjį cžiėſą nutrõpyti. *abmerken*, ſpidabóti. — 4) *worauf abzielen, z. B. es ist darauf abgesehen*, taĩ añt tõ eĩt. taĩ añt tõ miėryja. *es ist auf mich abgesehen*, taĩ añt manęs miėryja; añt manęs eĩt. — 5) *durch Zusehen von Jmdm etwas ablernen, z. B. das hat er von mir abgesehen*, taĩ jis nů (*od.* ìß) manęs nuſižiūrėjo. — *uneig., Einem etwas an den Augen a.*, kám kã añt akiů numanýti (*od.* ißpažinti). *er thut mir, was er mir an den Augen absehen kann*, jis mán dãro, kã jis mán tìkt añt akiů gal numanýti; ißpažinti. — **Absehen**, das, *s.* Absicht. *in den übrigen Bdtgn durch Verba.*

abseihen, abseigen, *durch Seihen reinigen*, kã kóßti. *rslt.*, pėrkóßti. ißkóßti. — **Abseihen**, das, koßimas. pėrkoßimas. ißkoßimas.

Abseite, die, 1) *Rückseite*, ußpakalinė pùſė. — 2) *angebautes Gebäude, Taschengebäude*, ßalinė (*näml.* triobà). *ein Seitenraum für die Spreu*, pelùdė.

abseits, *z. B. komm a.*, eĩkß ĩ ßãlį. *sie sprechen a.*, jiẽ ĩ ßãlį paėję kalba. *abgesondert, z. B. das liegt a.*, taĩ gùl ſkyriù; *entfernt*, atſtù. *lege es a.*, paděk taĩ ſkyriù. paděk taĩ ĩ ßãlį.

Digitized by Google

absenden, *z. B. einen Boten, einen Brief fortsenden*, pàslą, grõmiatą ßaliñ ßiųßti. *rslt.*, paßiųßti. *aussenden*, ißßiųßti. *wohin senden*, nußiųßti, *z. B. ich habe dem Vater die Nachricht ab- od. hingesendet*, àß tą žìnią tẽwui nùßiuncziau. *vgl.* abschicken. — **Absenden**, das, iß-, pa-, nußuntìmas: *in der Bdtg der entspr. Verba.*

absengen, I) *tr., z. B. ein Schwein a.*, kiaũlę nußwìlinti. — II) *intr., z. B. deine Haare sind abgesengt*, tãwo plaukaĩ nußwìlę. — **Absengen**, das, *tr.*, nußwìlinimas. — *intr.*, nußwìlìmas.

absenken, *einen Zweig, z. B. beim Weinstock, a., etwa:* wỹno ßakùtę paleñkęs apkàßti.

Absenker, der, *etwa:* palenktìnė ßakẽlė. nùlenktas (*od.* ſkaßtas) cžiėpẽlis.

absetzen, I) *tr.*, 1) *herabsetzen, allg.:* kã nußtatýti. *den Topf vom Feuer a.*, pũdą nũ ugniẽs nukélti (*abheben*). *eine Last niedersetzen*, nãßtą paßtatýti. *hinlegen*, padẽti. *das Pferd setzte (warf) den Knaben ab*, arklỹs nùmetė waĩką. *Jmdn vom Amte a.*, kã iß ũrėdo ißßtatýti. *gew.:* ißmėßti (*aus dem Amte hinauswerfen*). *auch:* kã nũ urėdo nußtatýti; *und:* iß ũrėdo paléißti (*entlassen*). — 2) *loswerden, verkaufen*, kã pardũti. *hast du schon viel abgesetzt?* aĩ jaũ daũg paŕdawei? — 3) *entfernen, z. B. das Kind von der Mutter Brust a.*, kũdikį (nũ krũtiẽs) nutráukti. — II) *intr., innehalten; Pause machen, z. B. in der Rede oft a.*, kalbėdams wìs apßißtóti, *od. besser:* wis apßißtódams kalbẽti. *im Schreiben a., d. i. eine neue Zeile anfangen*, ßwiežią eĩlę (*od.* rìktą) pradẽti. *austrinken ohne abzusetzen*, n'apßißtódams (*od.* n'atßidũrẽdams; *auch:* ſù wíẽnu ſykiù) ißgérti. — **Absetzen**, das; **Absetzung**, die, nußtãtymas. paßtãtymas. ißßtãtymas. nukẽlimas. padėjimas. numetìmas. paleidìmas. pardawìmas. nutraukìmas. apßißtójimas: *in der Bdtg der entspr. Verba, meistens jedoch durch die Verba selbst.*

abseufzen, sich, nuß-, parßidúßauti.

Absicht, die, 1) *s. v. a. Rücksicht, was anbetrifft, z. B. in Absicht dieser Sache weiss ich dir nicht zu rathen*, dẽl ßito dalỹko (*od.* kàs añt ßito dalỹko pareĩtis) àß neżinaũ tawę neĩ kã mokìnti. — 2) *Streben nach einem Zweck, z. B. er hat die A. zu verreisen*, jìs kẽta ßaliñ keliáuti. *ich habe die A. dir zu helfen*, àß mìſlyju (*od.* ketù) tawę gélbėti. *er hat feindselige Absichten gegen den preussischen Staat*, jis kõ pìkto miſlyje tùr' (*od.* kõ pìkto dumója) priẽß Prúßu karalỹßtę. *meine Absicht geht einzig dahin*, mãno miſlìs wiẽnàt añt tõ eĩt. àß wiẽnàt añt tõ mìſlyju. *er hat seine A. darauf gerichtet*, jis ſãwo mìſlį añt tõ yrà ßtãtęs. *er kann seine A. nicht ausführen*, jìs ſãwo mìſlį ne-gãl' ißwèßti. *was ist deine A. hiebei?* añt kõ tãwo miſlìs tamè (dalykė) eĩt? *ich habe es in der A. gethan*, àß añt tõ mìſlydams taĩ dariaũ. *er hat es mit A. gethan*, jìs taĩ dãrė tycžiomìs. *ohne A.*, netycžiomìs. ìß netýcžiu. *er hat eine A. auf dich*, jìs ſãwo miſlyjė añt tawẽs miẽryja. jìs tùr' tawę miſlỹj

absichtlich, *Adj. u. Adv.*, tycžiomìs. *er that es a.*, jìs taĩ dãrė tycžiomìs. *ein a. Mord*, razbajỹßtė. tycžiomìs ißprówyta. *nicht a.*, netycžiomìs.

absichtslos, netycžiomìs. *eine a. Übertretung*, nußiżengìmas, netycžiomìs nußidãwęs. *er hat a. Schaden gethan*, jìs netycžiomìs (*od.* ìß netýcžiu) ißkãdą padãrė.

absieden, *abkochen*, kã nuwirinti. — **Absieden**, das, nuwìrinimas.

absingen, *etwas*, kã pagiėdóti. *ein Lied vom Blatt a.*, giẽßmę nũ laĩßko giėdóti. *rslt.*, pagiėdóti. *vgl.* singen.

absitzen, *z. B. vom Pferd a.*, nũ árklio nußẽßti. *er lies die Reiterei a.*, jìs dãwė raĩteliams nußẽßti. *eine Strafe a.*, korawõnę at-, nußėdẽti. *er hat schon abgesessen*, jis jaũ atßėdẽjęs. — **Absitzen**, das, nußėdìmas. nußėdẽjimas. atßėdẽjimas: *in der Bdtg der entspr. Verba.*

absolut, I) *Adj.*, 1) *unbegrenzt*, bè miėrõs. bè gãlo. *an und für sich betrachtet, gegenüber dem Relativen, etwa:* ſáw wiẽns ir pagaĩ ſawę pãtį ißßimãnąs. pagaĩ ſawę pãtį ßtowĩs. *das ist absolut in seinem Wesen*, taĩ ßtów' wiẽnàt ſáw ir peř ſawę. *a. im Begriff*, taĩ wiẽnàt ſáw ir wiẽn pagaĩ ſawę ißßimũno. — 2) *unbedingt, z. B. das ist a. nothwendig*, taĩ bè jókio atßikalbẽjimo (*od.* bè abejójimo) reikalinga. *auch:* taĩ powiſám (*od.* abelnaĩ) reikalinga. — 3) *uneingeschränkt, z. B. er hat eine a. Herrschaft über das Land*, jìs tùr' wiſáį pìlną wãlę añt tõs žẽmės wiẽßpatáudams. jis añt tõs žẽmės wiẽßpatáuja wiſáį walnaĩ *od.* wiẽnàt pagaĩ ſãwo wãlę. — II) *Adv.*, 1) *an und für sich, z. B. a. bestehen, etwa:* ìß ſawẽs ir peř ſawę ßtowėti. — 2) *unbedingt, schlechthin*, bè žõdžio. bè atßikalbẽjimo. bè abejójimo. *es ist a. unmöglich*, taĩ cžyſtaĩ negãlims Dáiktas. taĩ powiſám negalimà. *es ist a. so*, taĩ teĩp, ir ganà. — 3) *unbeschränkt, gänzlich*, wiſáį. powiſám. abelnaĩ.

Absolution, 1) *Sünden-Vergebung*, griėkũ atleidìmas. — 2) *Ankündigung der Vergebung, z. B. durch den Geistlichen*, atgriėkãwimas. *A. ertheilen Jmdm*, kã atgriėkáuti (*lossprechen von Sünden*). *hat man dir die A. ertheilt?* aĩ tawę atgriėkãwo? *s.* absolviren.

absolviren, 1) *von der Sündenschuld Jmdn lossprechen*, kã atgriėkáuti. *z. B. der Pfarrer hat mich absolvirt*, kùnigs manę atgriėkãwo. — 2) *freisprechen, z. B. er hat mich von dieser Arbeit, von dieser Schuld absolvirt*, jis mán tą dárbą, tą

Digitized by Google

kaĩtę atléido. — **Absolviren**, das, *s.* Absolution.

absonderlich, I) *Adj.*, *seltsam*, dỹwinas, *sonderbar*, ypatißkas. *ein a. Mensch*, ypatißkas (*od.* dỹwinas) žmogùs. — II) *Adv.*, ypacźiei. ypatißkai. *der Bau ist a.* (*d. i. in ganz besonderer Weise*) *prächtig*, tà budawõnė ypacźiei (*u.* ypatißkai) puiki. *vorzüglich schön*, pirmà wiſù kitù puikùs.

Absonderlichkeit, die, ypatißkùmas. ypatißkas dáiktas. dywnùmas.

absondern, *räumlich trennen*, *Jmdn od. etwas wovon*, kã nů kõ ſkirti. *rslt.*, atſkirti. *er sondert sie von einander ab*, jis jũs pérſkiria; *frq.*, pérſkirſto. *sie sondern sich untereinander ab*, jiẽ ſkiriaſi nů kits kito. *rslt.*, atſiſkiria. *frq.*, ſkirſtoſi. *sondere dich nicht von den andern ab*, neſkirkis (*rslt.*, n'atſiſkirk) nů kitũ. *etwas besonders legen, setzen*, kã ſkyriù paſtatýti. — **Absondern**, das; **Absonderung**, die, atſkýrimas. pérſkýrimas. atſiſkýrimas. pérſkirſtymas: *in der Bdtg der entspr. Verba. Er lebt in der A.*, jis ſáw wiẽns (*od.* jis ſáw ſkyriù; jis nů kitũ atſiſkýrės) gywẽna.

absorgen, sich, nuſirúpinti. parſirúpinti. *s. v. a. sich abmühen*, nuſiprocewóti. — **Absorgen**, das, nuſirúpinimas. parſirúpinimas. nuſiprocewójimas: *in der Bdtg der entspr. Verba.*

abspalten, I) *tr.*, *etwas*, kã nů kõ nuſkélti. *frq.*, nuſkáldyti. — II) *intr.*, *sich spaltend wovon lösen*, nuſkilti. — **Abspalten**, das, nuſkẽlimas. nuſkáldymas. nuſkilimas: *in der Bdtg der entspr. Verba.*

abspannen, 1) *das Angespannte losmachen*, *z. B. Pferde*, *Hunde etc. a.*, árklius ßunis iſkinkýti. *Ochsen a.*, jáuczius iſßùnkti (*ausjochen*). — 2) *etwas straff Gespanntes nachlassen*, *z. B. den straffen Bogen a.*, ĩtemptãję kilpinę atléiſti. — *uneig.*, *den Geist nach Anstrengungen a.*, dwãſei atſiilſėti dũti. *s. v. a ermüden*, *z. B. das spannt den Geist ab*, taĩ dwãſę nu-, paalſina. *das ermattet*, taĩ paſilpnin. — **abgespannt**, *s. v. a. losgespannt*, *z. B. ein a. Pferd*, iſkinkýtas arklỹs. *a. Saite*, atléiſta ſtriũna. *ermattet*, nu-, pa-iſſẽs. *geschwächt*, paſilpẽs. pablõgẽs. — **Abspannen**, das; **Abspannung**, die, 1) *die Handlung*, iſkinkymas. iſjungìmas. atleidìmas. atſiilſẽjimas. paalſinimas: *in der Bdtg der entspr. Verba.* — 2) *der Zustand der Abgespanntheit*, *Erschlaffung*, ſilpnùmas (*Schwäche*). paiſſimas (*Ermüdung*). blogùmas (*Kraftlosigkeit*). *sein Geist, seine Kräfte befinden sich in grosser Abspannung*, jõ dwãſė, jõ ſylà labaĩ pablõgusi; paſilpusi.

abspänstig, *d. h. abgefallen von Jmdm*, atpũlęs nů kõ. *du bist mir a. geworden*, tù nů manẽs atpũlẽs. *wer hat dich mir a. gemacht?* kàs tawę nů manẽs nukalbõjo? kàs tawę pérkalbẽjo, kàd tù nů manẽs atpũlei?

absparen, sich, ſáw kã nuſicźiẽdyti. cźiẽdydams ſáw kã nuſitráukti. cźiẽdydams (*od.* ſpulẽdams) ſáw kã uźginti. *s.* abdarben.

abspeisen, I) *tr.*, *Jmdn womit sättigen*, kã kůmi pawalgydinti. *uneig.*, *Jmdn mit leeren Worten, mit Versprechungen a.*, kã tußcźieĩs źõdźieis, paźadẽjimais apwilbinti (*beschwichtigen*); atſtatýti (*entlassen*; *entfernen*); nupakajũti (*beruhigen*). — II) *intr.*, *mit dem Essen zu Ende kommen*, *z. B. sie haben schon abgespeist*, jiẽ jaũ pawálgę. — **Abspeisen**, das; **Abspeisung**, die, *tr.*, pawalgydinimas. *intr.*, pawálgymas.

abspiegeln, sich, *z. B. die Sonne spiegelt sich im Wasser ab*, ſáulė wandenyjè ßpygeliũjas. iß wandeñs ßwiẽcźia (*od.* ſpindẽ) ſáulės ãbrozas. ſáulė ródo wandenyjè ſãwo ãbrozą. *auf dem Gesicht spiegelt sich des Menschen Herz ab*, añt (*od.* iß) wéido ßwiẽcźia źmogaũs ßirdìs. wéidas yrà ßirdiẽs zeĩkolas.

abspielen, *ein Musikstück zu Ende spielen*, kókį baĩſą (ikì añt gãlo) ißßpiẽlũti. *gew. nach der Art des Spielens*, *z. B. mit der Violine a.*, iß-, paſmuikũti. *auf der Trompete a.*, iß-, patrimitũti. *mit der Flöte a.*, ikì añt gãlo papũſti.

abspinnen, *die Wolle vom Wocken a.*, wìlnas nů wiñdo nuweĩrpti. *seine Aufgabe a.*, ſãwo perleñkį nuweĩrpti. *s. Schuld a.*, *d. h. durch Spinnen berichtigen*, ſkõlą nuweĩrpti; atweĩrpti. ſkõlą weĩrpdams atlikti. — **Abspinnen**, das, nuwerpìmas. atwerpìmas: *in der Bdtg der entspr. Verba.*

abspitzen, kã nuſmáilinti. nußpicũti.

absprechen, I) *tr.*, 1) *durch ein richterliches Urtheil aberkennen*, *z. B. der Richter sprach ihm das Leben ab*, ſudźià jĩ añt ſmeĩrtiės praſũdyjo. ſudźià jĩ praſũdyjo, kàd jis tùrįs gýwaſtį pamèſti. *Jmdm die Freiheit a.*, kã añt newalnỹbės (*od.* añt kalẽjimo) praſũdyti. — *uneig.*, *der Arzt spricht ihm das Leben ab*, dãktars ſãko, kàd jis gỹws n'ißlikſęs. dãktars jám nèźad gýwaſtį. *er spricht mir alle Hoffnung ab*, jis man wiſą mãno lũkeſtį àtima. jis ſãko, kàd àß neĩ jókio lũkeſtiės ne-galĩs turẽti. jis ſãko, kàd àß niẽko ne-priwãląs láukti; kàd àß niẽkù ne-priwãląs tikẽtis. — 2) *verneinen*, *z. B. ich muss ihm die Glaubwürdigkeit a.*, àß turiù ſakýti, kàd jũmi ne-galimà ißſitikẽti. *er spricht dir die Gelehrsamkeit ab*, jis ſãko, kàd tù n'ẽląs mokįtas. — II) *intr.*, *anmassend urtheilen*, *z. B. er spricht über alles ab*, jis wìs teĩp kaĩba, taĩſi jis wìſlãb geriáuſiei ißmãnąs. jis kaĩba kaĩp dìdelis ißmintõrius. *sein absprechendes Urtheil ist nicht zu ertragen*, jõ ißmintoriãwimas ne-pàkeliamas.

Digitized by Google

Absprecherei, die, *etwa:* išmintoriãwimas. išmintorỹſtė. *gew. zu umschreiben, s.* absprechen II.

absprecherisch, *ein a. Mensch*, žmogùs kurſaĩ dėdas wiſlãb geriáuſiei išmãnąs. *vgl.* absprechen II.

absprengen, 1) *Jmdn abspringen machen, z. B. zu Pferde*, kã nußankìnti. — 2) *abplatzen machen, z. B. etwas mit Schiesspulver a.*, kã pãraku nuplaišìnti. — **Absprengen**, das, nußankìnimas. nuplaišìnimas: *in der Bdtg der entspr. Verba.*

abspringen, 1) *hinabspringen, z. B. vom Pferde, vom Wagen a.*, nů árklio, nů weźimo nußókti. — 2) *abprallen, z. B. der Stein sprang ab*, akmů atßóko; atgãl atßóko. — 3) *sich springend lösen, z. B. der Kalk ist abgesprungen*, kálkiei atßókę; atſiléidę. — 4) *uneig., in der Rede von einem Gegenstande a.*, kalbėdams kókį dalỹką ſtaigà paléiſti. nů kókio dalỹko (añt kìto) nußókti. — **Abspringen**, das, *Hinabspringen*, nußokìmas. *das Losspringen*, atßokìmas.

Absprung, der, 1) *eig.*, das Abspringen, *s. d.* — 2) *uneig., in der Rede, s.* Abspringen, Abschweif. — 3) *Verminderung, s.* Abschlag.

abspulen, *z. B. Garn*, weĩpalus nußpūliũti. — **Abspulen**, das, nußpūliãwimas.

abspülen, 1) *durch Spülen reinigen, z. B. spüle den Wagen ab*, nupláuk weźimą. — 2) *durch Spülen entfernen, z. B. den Schmutz vom Wagen a.*, purwùs nů weźimo nupláuti. *der Strom spült das Ufer ab*, ùpė krãßtą nupláuja; *spült durch fortgesetztes Anschlagen der Wellen Erde ab*, źėmiũ nuſkaláuja. — **Abspülen**, das, nuplówimas. nuſkalãwimas.

abstammen, 1) *von Personen, z. B. er stammt von einem vornehmen Geschlecht ab.*, jìs iß aukßtõs giminės kilęs. *er stammt aus Frankreich ab*, jìs iß Francūzijos kìlęs. *die Juden stammen von Abraham ab.*, źydai yrà iß Abraõmo giminės (kilę). — 2) *uneig., von Sachen, s. v. a. herkommen, z. B. die Kartoffeln stammen aus Amerika ab*, ropùtės iß Amẽrikos kìluſios; parėjuſios. *das Wort „Gang" stammt von dem Worte „gehen" ab*, źõdis „eiſenà" atſieĩt iß (*od.* nů) tõ źõdžio „eĩti." — **Abstammen**, das; **Abstammung**, die, *von Personen: s. v. a. Geschlecht*, giminė. *er fragte nach deiner Abstammung*, jis kláuſė, iß kokiõs giminės tù ėßąs. jìs kláuſė apiė tãwo gìminę. *von Thieren, Pflanzen:* weiſlė. *im Übrigen durch Verba.*

abstampfen, *durch Stampfen etwas reinigen, oder entfernen*, nugriúſti. *z. B. die Gerste a.*, miežiùs nugriúſti. *die Grannen von der Gerste a.*, akũtus nů miežiù nugriúſti. — **Abstampfen**, das, nugriūdimas.

Abstand, der, *die Entfernung dem Raume nach*, atſtùmas. tolùmas. tõlis, io. *Zwischenraum*, tárpas. *Unterschied*, ſkirtumas.

abstatten, *z. B. Jmdm den Dank a.*, kám paſidėkawoti. kám dėkawõnę atlìkti. *ich habe dir von ihm einen Gruss abzustatten*, àß táw turiù nů jõ labũ diẽnũ dũti; parnèßti. *Jmdm Glückwünsche zu seiner glücklichen Rückkehr a.*, kã, jam palaimingai pargrỹžus, paſwéikinti. *einen Besuch Jmdm abstatten*, priė kõ (*od.* pàs kã) apſilankýti. *Bericht über einen Vorgang a.*, kókį nuſidãwimą ißpãſakoti. *den Jahresbericht stattete der Secretär ab*, mẽtũ nuſidãwimus ißpãſakojo (*od.* pranešė) raßėjas. — **Abstatten**, das; **Abstattung**, die, *gew. durch Verba, sonst auch: Abstattung des Dankes*, paſidėkawojimas. *A. eines Glückwunsches*, paſwéikinimas. *A. eines Berichtes*, nuſidãwimũ ißpãſakojimas; pranešimas.

abstäuben, *ein Buch*, knygàs nudùlkinti. *die Kleider a.*, rūbùs išdùlkinti. — **Abstäuben**, das, nudùlkinimas. išdùlkinimas.

abstechen, I) *tr.*, 1) *durch Stechen trennen, z. B. einen Rasen a.*, welėną nudùrti. — 2) *durch Stechen tödten*, kã nudùrti. *ein Schwein a.*, kiaũlę paſkeĩſti. — 3) *durch Stechen einen Raum, eine Form bezeichnen, abstecken*, nuſmaigýti. nuſmaikſtyti. — II) *intr., auffallend verschieden sein, z. B. ihre Sitten stechen sehr von einander ab*, jũ būdai labaĩ nelýgus. jũ būdai ſù kìts kitù labaĩ ne-ſùtaĩ. — **abstechend**, *von Farben, z. B. die Farben sind a.*, tiė párwai ſù kìts kitù ne-ſùtaĩ. — **Abstechen**, das, nudúrimas. *das A. eines Schweines*, paſkerdìmas. *Abzeichnung durch Stechen*, nuſmaĩgymas. nuſmaĩkſtymas.

Abstecher, der, *eine kleine Nebenreise, z. B. ich machte bei dieser Reise verschiedene A.*, àß añt tõs keliõnės atſikartũdams ßėn iĩ tėn paźįgėjau; ßėn iĩ tėn nuwykaũ. *ich machte einen A. nach dem Dorfe*, àß galùką į kiẽmą paźįgėjau.

abstecken, *durch Stecken von Stöcken, Pfählen etc. bezeichnen, z. B. einen Weg a.*, kẽlią nuſmaigýti; nuſmaikſtyti (√g). — **Abstecken**, das, nuſmaĩgymas. nuſmaĩkſtymas.

abstehen, 1) *entfernt stehen*, atſtù ſtowėti. *die Pfähle stehen von einander weit ab*, kůlai ſtów' atſtù nů kìts kìto. — 2) *ablassen wovon, z. B. von seinem Rechte a.*, nů ſãwo teiſýbės léiſti. ſãwo teiſýbę paléiſti. *von seiner Meinung a.*, ſãwo miſlį paléiſti; atmèſti. nů ſãwo miſliẽs liáutis. tůliaũs taĩ ne-mìſlyti. *von einem Vorhaben a.*, ſãwo apſi-ėmimą atmèſti *oder, wenn dessen Ausführung schon begonnen:* nů ſãwo apſi-ėmimo liáutis. *stehe von deiner Bitte ab*, liáukis meĩdęs. *er steht vom nicht begonnenen Kriege a.*, jìs añt kãro jaũ toliaũs ne-mìſlyja. *er steht vom begonnenen Kriege ab*, jaũ jìs liáujas ka-

Digitized by Google

rãwęs. *er steht vom Bau ab (denkt nicht daran).* jìs jaũ ne-mìslyja (*od.* nè-keta) budawóti. — **3)** *verderben, z. B. abgestandenes Getränk,* nusìstowẽjęs gẽrimas. nusìstelbęs (*schal gewordenes*) gẽrimas. — **4)** *absterben, z. B. abgestandene Fische,* pagaĩßusios žùwys. *die Fische stehen ab,* žùwys gaĩßta. *rslt.,* pagaĩßta. — **abgestanden,** *s. besonders.* — **Asbtehen,** das, stů-stowẽjimas. paleidìmas. atmetìmas. paliówimas. pagaišìmas. nusìstelbìmas. nusìstowẽjimas: *in der Bdtg der entspr. Verba.*

abstehlen, 1) *eig., Jmdm etwas,* kám kã pawõkti (*γ g*). *mit Schnelligkeit a.,* kã pagãsti. *herunter stehlen,* nuwõkti. — 2) *uneig., sich die Zeit zur Arbeit (gleichsam) a.,* cžiẽšą kokiám dárbui lýg wektè pasiwõkti. *Jmdm seine Kunst a., heimlich ablernen,* kiẽnõ kùnstą šlapcžiẽ nusižiurẽti. *auch:* nusiwõkti. — **Abstehlen,** das, pawogìmas. nuwogìmas. pagawìmas. nusižiurẽjimas: *in der Bdtg der entspr. Verba.*

absteigen, 1) *herabsteigen,* nulìpti. *selt.* nukópti. *z. B. von einem hochbeladenen Wagen a.,* nů wežìmo nulìpti. *von einem unbeladenen Wagen a.,* iß wežìmo ißlìpti (*aussteigen*). *vom Pferde a.,* nů árklio nušókti (*absitzen*). *feierlich vom Throne a.,* nů krãsės nužeñkti (*γ g*). — 2) *auf der Reise bei Jmdm einkehren,* priẽ kõ privažiúoti (*anfahren*). pàs kã užvažiúoti (*hinauf fahren, nämlich auf den Hof*). pàs kã įvažiúoti (*hineinfahren*). *bloss ansprechen bei Jmdm,* pàs kã užwỹkti. *bei Jmdm Herberge machen,* pàs kã gašpãdą pasidarýti. pàs kã į gašpãdą eĩti. *er ist bei mir abgestiegen, d. i. herbergt bei mir,* jìs pàs manè gašpãdoje. *ich halte mir in der Stadt eine Wohnung, um darin abzusteigen,* àš prišlaikaũ miẽstè namùs, šiẽm gašpãdai. — **absteigend,** *bei Angabe der Abstammung, z. B. er stammt in gerade a. Linie von ihm ab,* jìs tiẽsiõj eilẽj iš jõ giminẽs (od. iš jõ waikũ) pareĩt. *ich habe keine Verwandten in absteigender Linie, ganz einfach:* àš ne-turiù waikũ. *oder:* aš ne-turiù gencžiũ, iš manęs pareĩnancžiù. — **Absteigen,** das, nulipìmas. nukopìmas. išlipìmas. iškopìmas. nusėdìmas. pri-, už-, įwažiãwimas: *in der Bdtg der entspr. Verba.*

Absteigequartier, das, *für Fremde überhaupt, Herberge,* gašpadà. *ein Haus zum A.,* bùtas gašpãdai; *od.* añt gašpãdos. *ich halte mir in der Stadt ein A.,* àš miẽstè bùtą prisilaikaũ gašpãdai.

abstellen, *s.* abschaffen, beseitigen.

absterben, *allmählich sterben,* 1) *eig., von Menschen u. Thieren,* mìrti. *rslt.,* numìrti. pasimìrti. *bloss von Thieren,* dwẽsti. gaĩßti. *rslt.,* nu-, padwẽsti. nu-, pagaĩßti. *im Übrigen s.* sterben. — 2) *uneig., aufhören für etwas (od. für Jmdn) zu leben,* pamìrti, *z. B. er ist der Welt abgestorben,* jìs šwiẽtui pamìręs. *die Blume, der Baum stirbt ab,* kwiẽtkà, mẽdis džiústa. *rslt.,* padžiústa. *selt.:* mìrßta. *rslt.,* pamìrßta. *die Kräfte sterben ab,* šylà nýksta. *rslt.,* šunỹksta. *die Glieder sterben ab,* šąnariei apmìrßta. *mir ist der Fuss abgestorben,* mán kója apmìrusi. — **Absterben,** das, mirìmas. numirìmas. pamirìmas. gaišìmas. nu-, pagaišìmas. dwėsìmas. nu-, padwėsìmas. nykìmas. šunykìmas: *in der Bdtg der entspr. Verba.*

Abstich, der, *s.* Abstand, Unterschied.

abstimmen, balsùs dũti. *jetzt gew.:* nuštimũti. — **Abstimmen,** das; **Abstimmung,** die, ballũ dawìmas. nuštimãwimas.

abstossen, I) *tr.,* 1) *durch Stossen entfernen,* a) *durch schiebendes Stossen, z. B. einen Kahn vom Ufer a.,* wálti nů krãßto ßaliñ štùmti. *rslt.,* atštùmti. — b) *durch heftiges, dumpf dröhnendes Stossen a.,* atgãl treñkti. *rslt.,* attreñkti. *durch Stossen harter Gegenstände mit harten a., z. B. einen Stein mit eiserner Stange a.,* ãkmenį atgãl (*zurück-, od.* ßaliñ- *d. h. fort-*) daũßti. *rslt.,* atdaũßti (*γ ź*). — *uneig., Jmdn durch sein Betragen a.,* kã šù šãwo pasielgimù nů šawęs nukreĩpti (*abwenden*); pawarýti (*vertreiben*). attólinti (*entfernen*). *die Schulden a.,* školàs atlìkti. nů školũ atšiwálnyti. — 2) *durch (einmaliges) Stossen abbrechen,* kã nudaũßti (*γ ź*). *frq.,* nudauźýti. nutrankýti. *z. B. den Henkel vom Topf a.,* aũšį nů pũdo nudaũßti. *er hat sich die Hörner schon abgestossen,* jìs ragùs jaũ nusidaũźęs. — II) *intr., das Schiff stösst vom Ufer ab,* šiẽpis štùmias nů krãßto. *hat sich abgestossen, rslt.,* atšìstúmė. — **Abstossen,** das, ßaliñ štúmimas. atštúmimas. attrenkìmas. atdauźimas. nudauźimas. nudaũźymas. nutrenkìmas. nutrañkymas: *in der Bdtg der entspr. Verba.*

abstract, I) *Adj.,* 1) *von der sinnlichen Wahrnehmung abgezogen, z. B. ein abstracter Begriff, etwa:* išßimãnymas kókio dáikto, tìkt mìslyšė teširaũdanczio. *in Abstracto,* wiènàt mìslyšė. — 2) *tiefsinnig, scharf, z. B. ein a. Kopf,* dìdelis mìsliñczius. aßtrieĩ *od.* gilieĩ mìslyjąs žmogùs. žmogùs giliũ mìsliũ; *od.* giliõs išmintiẽs. — 3) *dunkel, schwer verständlich,* tamšùs, gilùs. dideĩ áukßtas (*hoch*). giliõs išmintiẽs (*von tiefer Weisheit*). — II) *Adv.,* 1) *tief,* gilieĩ. *scharf,* aßtrieĩ. *dunkel,* taműšlei.

abstrafen, *Jmdn,* kã pakorawóti. *tüchtig a.,* kã nukorawóti. *bloss mit Worten,* kã iß-, pabaũšti. — **Abstrafen,** das; **Abstrafung,** die, pakorawójimas. pabaudìmas. *ein tüchtiges A.,* nukorawójimas.

abstrahiren, 1) *etwas in Gedanken absondern,* kã mìslyšė atškìrti. — 2) *etwas unberücksichtigt lassen, z. B. wir a. davon,* mẽs tã dalỹką paliẽkam be-gùlint. mẽs

Digitized by Google

nů tõ dalỹko ßaliñ źweĭgiam. — **Abstrahiren**, das, atſkýrimas miſlyſė. ßaliñźwelgìmas.

abstreichen, *z. B. einen Scheffel a.*, ßẽpelį nubraũkti. *mehrfach a., frq.*, nubraukýti. *mit einer Ruthe a., d. i. abstäupen*, (ſù)rýkßte nuplàkti. *s. v. a. abwischen, z. B. sich die Füsse a.*, kójas nuſißlũſtyti. *sich den Schmutz von den Füssen a.*, purwùs nů kójų nuſißlũſtyti. — **Abstreichen**, das, nubraukìmas. *frq.*, nubraũkymas. nuplakìmas. nußlũſtymas: *in der Bdtg der entspr. Verba.*

abstreifen, I) *tr.*, 1) *durch Streifen absondern, z. B. Blätter, Beeren von den Bäumen a.*, lapùs, ũgas nů mẽdźių nubraũkti. *mehrfach a., frq.*, nubraukýti. — 2) *einem Thiere das Leder a.*, kokiám gỹwoliui ſkũrą nulùpti. gỹwolį nulùpti. — II) *intr., abweichen*, nukrỹpti. *abgleiten, z. B. die Kugel ist vom Baume abgestreift*, kulkà nů mẽdźio nuſpriúduſ. — **Abstreifen**, das, nubraukìmas. nubraũkymas. nulupìmas. nukrypìmas. nuſpriudìmas: *in der Bdtg der entspr. Verba.*

abstreiten, 1) *durch Streiten Jmdm etwas entreissen*, kám kã nugiñczyti. *durch einen Process Jmdm etwas abgewinnen*, kám kã nuprõwyti. *etwas durch langes Processiren a.*, kã nuprowawóti. — 2) *streitig machen, z. B. das lasse ich mir nicht a.*, taĭ àß ne-důdůs nuſigiñczyti. *er will mir mein Recht a.*, jìs nór' mán mãno teiſỹbę nugiñczyti. — **Abstreiten**, das, nugiñczỹjimas. nuprõwyjimas. nuprowawójimas.

abstricken, *z. B. eine Nadel a.*, wirbalą numèkſti (*V* zg). — **Abstricken**, das, numezgìmas.

abstufen, *z. B. einen (Berg) mit Stufen versehen*, kálną nu-, (*od.* iß-) trepůti. *od. lieber:* ĭ kálno ßóną trẽpu (*od.* ſtraĭpſniù) padarýti.

abstumpfen, I) *tr., stumpf machen, von den Zähnen, vom Beil, Messer, Säge und andern schneidenden Dingen*, dantìs, býlę, peĭlį atßipinti. *spitze Dinge, z. B. eine Nadel, Messer an der Spitze a.*, atbùkinti. *durch Stossen a., stumpf machen (an der Schneide od. Spitze)* kã atgriúſti (*stumpf-stampfen*). — II) *intr., stumpf werden an der Schneide*, atßipti. *an der Spitze stumpf werden*, atbùkti. *mein Messer ist abgestumpft*, mãno peĭlis atßipẽs. *es hat die Schärfe an der Spitze verloren*, atbùkẽs. *ein abgestumpftes Messer, Stummel*, atbùkẽs peĭlis. ſtùngis, io. bùkis, io. *der Geist stumpft sich ab*, mìſlys (*od.* dwãſė) atßiñpa. *die Augen stumpfen sich ab*, ãkys témſta; ſilpnỹn eĭt. — **Abstumpfen**, das; **Abstumpfung**, die, *tr.*, atßipinimas. atbùkinimas. atgriūdimas. — *intr.*, atßipimas; atbukìmas.

abstürzen, I) *intr., hinabstürtzen*, nuwiřſti. — II) *tr., durch den Sturz brechen, z. B. sich den Hals a.*, ſpránda lúßti; nuſilúßti. ſpránda trúkti; nuſinarìnti. — **Abstürzen**, das. *intr.*, nuwirtìmas. *im Übrigen s.* brechen.

abstutzen, *durch Abschneiden, Abhauen verkürzen*, nuſtriùginti. *gew. nach der Art des Abstutzens: abschneiden*, nupiáati. *abhauen*, nukiřſti. *dem Hunde den Schwanz a.*, ßùniui ůdegą nukiřſti. *ein Hund mit abgestutztem Schwanz*, ßů ſù ſtriugà ůdega. *einen Baum a.*, mẽdźiui wirßúnę nukiřſti. — **Abstutzen**, das, *durch Verba.*

absuchen, nujéßkóti. *demin. u. frq.*, nujéßkinẽti. *gew. in der Bdtg v. ablesen, z. B. die Raupen vom Baume, die Steine vom Acker, die Beeren vom Strauch a.*, kiřmėles nů mẽdźio, ãkmenis nů diřwos, ůgas nů krúmo nuriũkti. *demin. u. frq.*, nuránkioti. — **Absuchen**, das, nujéßkójimas. nujéßkinẽjimas. nurinkìmas. nuránkiojimas: *in der Bdtg der entspr. Verba.*

Absud, der (nuwìrinta) ſriubà.

absurd, *d. i. thöricht*, I) *Adj.*, paĭkas. — II) *Adv.*, paikaĭ. *vgl.* abgeschmackt, ungereimt.

Absurdität, paikỹſtė. vgl. Ungereimtheit.

Abt, der, áptas. mnỹkų (*od.* klõßtorius)

abtakeln, *ein Schiff*, ßiẽpį iß-, nu-tókaliũti. ßiẽpį nurẽdyti.

abtanzen, *z. B. die Schuhe a.*, be-ßókdams kùrpes nuplẽßti.

abtauschen, *Jmdm etwas*, kám kã numainýti. mainýdams kã nů kõ gáuti. — **Abtauschen**, das, numaĭnymas.

Abtei, die, aptija.

abthauen, I) *tr., z. B. die Fenster abthauen*, lángus nutirpinti *u.* nutirpýti. — II) *intr., die Fenster thauen ab*, langaĭ nutiřpſta. — **Abthauen**, das, *tr.*, nutirpìnimas. nutiřpymas, *intr.*, nutirpìmas.

abtheilen, 1) *eintheilen*, įdalýti, *z. B. das Jahr in 12 Monate a.*, mẽtą (*od.* metùs) ĭ dwýlika mẽneſių įdalýti. *ein Buch in Capitel a.*, knygàs ĭ pérſkýrimus įdalýti; pérdalýti (*zertheilen*). — 2) *absondern, z. B. ein Stück vom Ganzen a.*, dalỹką nů wìſo atſkirti. — **Abtheilung**, die, 1) *das Abtheilen*, įdalýjimas. pérdalýjimas. pérſkýrimas. atſkýrimas: *in der Bdtg der entspr. Verba.* — 2) *ein Theil*, dalìs. *ein namhafter Theil, eine Partie*, dalỹkas. *eine Abtheilung des Regiments blieb hier*, dalỹkas ragimeñto ßiczion paſilìko. *ein Abschnitt eines Buches, Capitel*, pérſkýrimas. *eine kleine A., Vers*, perſkyrimẽlis. pérkßmas. perkßmẽlis.

abthun, 1) *ablegen*, kã ßaliñ dẽti. *rslt.*, (ßaliñ) padẽti. *fortwerfen*, kã atmèſti. *ist es s. v. a. ein Kleid ablegen, aussiehen, z. B. lege den Hut ab*, padẽk kepùrę. *lege den Mantel ab*, ißſiwiĭk mañtelį. *die Stiefel a.*, ſopagùs ißſi-aũti. *den Schmutz a.*, purwùs nuſiczỹſtyti. *s.* auszieh en. —

Digitized by Google

— 2) *abschaffen, s. dieses.* — 3) *beendigen, s.* abmachen. — 4) *einen Verbrecher a.,* piktadėjį gadinti. *vgl.* hinrichten. — **Abthun,** das, *Ablegung,* padėjimas. atmetimas. išßiwilkimas. išßiawimas: *in der Bdtg der entspr. Verba. im Übrigen vgl. die betreffenden Verba.*

Äbtissin, die, aptiẽnė. mnỹczkų klõßtoriaus wyriáußioji.

abtoben, sich. nußidõwyti. *der Sturm hat (sich) abgetobt,* wiẽtra nußidõwyjußi. — **Abtoben,** das, nußidõwyjimas.

Abtrag, der, 1) *Abzahlung,* uźmokėjimas. atlikimas (*Entrichtung*). — 2) *Genugthuung, Vergeltung,* atlýginimas. atmokėjimas. atdawimas. *vgl.* abtragen.

abtragen, 1) *herabtragen,* kã nunèßti, *z. B. Getreide vom Speicher a.,* jawùs nũ ßpýkėrės nunèßti. *die Speisen vom Tische a.,* walgiùs nũ ſtãlo nu-iñti (*herabnehmen*). — 2) *wegschaffen, nach Art des Abtragens, z. B. ein Dach a.,* ſtógą nußtẽkti (*g. abdecken*). *ein Haus, eine Brücke a.,* bùta, tiltą nuláußti (*ỹ ź. niederbrechen*). *einen Berg a.,* kálną nukàſti (*abgraben*). — 3) *durch Tragen abnützen, z. B. ein Kleid a.,* rūba nudėwėti. *ein abgetragenes Kleid,* nudėwėtas rūbas. — 4) *abzahlen, abgeben: z. B. die Schuld a.,* ſkõlą išmokėti (*auszahlen*); atmokėti (*zurückzahlen*); atlikti (*entrichten*); atdũti. *u.* atadũti (*zurückgeben*). — **Abtragen,** das; **Abtragung,** die. nuneßimas. nuėmimas. nulauźimas. nukaſimas. nudėwėjimas. iß-, atmokėjimas. atlikimas. atdawimas: *in der Bdtg der entspr. Verba.*

abträufeln, *in einzelnen Tropfen abfliessen,* nulaßėti. nulaßnóti. *in dichten Tropfen a.,* nuwarwėti. — *abträufeln lassen,* nulãßinti. nuwařwinti. — **Abträufeln,** das, nulaßėjimas. nuwarwėjimas.

abtreiben, *wegtreiben, z. B. die Feinde a.,* nepriėtelius pawarýti; atgãl warýti (*zurücktreiben*); prawarýti (*vertreiben*). *sich die Leibesfrucht a.,* źywãtos waſlių nußiwarýti. gwoltù nußiwalýti. *treibend entkräften, z. B. ein Pferd a.,* árklį nuwarýti. *ein abgetriebenes Pferd,* nuwarýtas arklỹs. — **Abtreiben,** das, nu-, pa-, prawãrymas. atgãl-wãrymas: *in der Bdtg der entspr. Verba.*

abtrennen, I) *tr., etwas Angenähtes mit dem Messer a,* kã nuardýti. — II) *intr., der Querl trennt ab,* ruñbas at-, nuỹra. *im Übrigen s.* absondern, trennen. **Abtrennen,** das, *mit dem Messer,* nuardymas. *intr.,* nu-irimas.

abtreten, I) *tr.,* 1) *durch Treten absondern,* numìnti. *du wirst dem Hunde die Füsse a.,* tù ßùniui kójas numíſi. *durch mehrfaches Treten a., frq.,* numìndźioti. *du trittst mir die Fersen ab,* tù mán kulnis nùmini. *frq.,* numindźioji. *durch scharfes, mehrfaches Treten a.,* nutrỹpti. — 2) *durch Treten bezeichnen, z. B. einen Steig a.,* tãką numìnti. *frq.,* numìndźioti. — 3) *etwas Jmdm überlassen, z. B. sein Recht, sein Vermögen an Jmdn a.,* ſãwo teiſỹbę, ſãwo tuřtą kám padũti. — II) *intr.,* 1) *von oben herabtreten,* nuźeñkti. — 2) *sich zurückziehen,* atſitráukti. = *fortgehen,* ßaliñ eĩti. *rslt.,* paeĩti. = *sich entfernen,* atſtóti. — 3) *weichen, ablassen, z. B. von seinem Rechte a.,* ſãwo teiſỹbę paléiſti. — 4) *einkehren, z. B. tritt bei mir ab,* ĮźeĩgK priẽ manęs. *nimm bei mir Herberge,* eĩkß pàs manè Į gaſpãdą. — **Abtreten,** das; **Abtretung,** die, numýnimas. numìndźiojimas. nutrypìmas. padawìmas. nuźengìmas. atſitraukìmas. paėjimas. atſtójimas. paleidìmas. Įźengìmas: *in der Bdtg der entspr. Verba.*

abtrinken, 1) *das Obere von einer Flüssigkeit, z. B. den Schaum vom Bier a.,* pùtą nũ pỹwo nugérti. — 2) *sich durch Trinken bezahlt machen,* kã ſugérti. *den Lohn ab- od. vertrinken,* aĮgą pragérti. — **Abtrinken,** das, nugẽrimas. ſugẽrimas. pragẽrimas: *in der Bdtg der entspr. Verba.*

Abtritt, der, 1) *Abtretung, s.* Abtreten, das. 2) *heimliches Gemach,* ßikinycźià. ßikiniñkas. *er geht auf den A.,* jìs eĩt nußileñgwinti.

abtrocknen, I) *intr., trocken werden,* nudźiúti. *die Thränen sind ihm schon abgetrocknet,* jám ãßaros jaũ nudźiúwußios. — II) *tr., trocken machen,* nudźiowìnti. *durch Wischen a.,* nußlũſtyti. *sich die Hände a.,* rankàs nußidźiowìnti; nußißlũſtyti. *sich die Thränen, den Schweiss a.,* ãßaras, prãkaitą nußidźiowinti, *od. lieber:* nußißlũſtyti. — **Abtrocknen,** das, *intr.,* nudźiúwimas. — *tr.,* nudźiowìnimas. *Abtrocknen durch Abwischen,* nußlũſtymas.

abtröpfeln, s. abträufeln.

abtrotzen, *Jmdm etwas,* iß kõ kã ſù piktù (*auch:* ſù paſipriẽßyjimu; ſù týcźiãwimu) ißgáuti.

abtrünnig, atpũlęs (*abgefallen*). *ein abgefallener Mensch,* atpũlėlis, io. atpũlinỹs. *a. werden von Jmdm,* nũ kõ atpùlti. kã praſtóti (*verlassen*). nũ kõ atſikreĩpti (*sich von Jmdm abwenden*). *a. machen,* kã añt atpũlimo pėrkalbėti (*zum Abfall bereden*).

Abtrünnige, der, atpũlėlis, io. atpũlinỹs.

Abtrünnigkeit, die, atpũlimas. *vgl.* Abfall, 6.

aburtheilen, I) *tr., Jmdm durch gerichtliches Urtheil etwas absprechen: z. B. Jmdm ein Recht a.,* kã añt pametìmo kokiõs teiſỹbės praſũdyti. *ihm ist das Feld abgeurtheilt,* jaũ atſũdyta, kàd jìs laũką ne-tùrįs gáuti; ne-tùrįs palaikýti. — II) *intr.,* 1) *ein Endurtheil in einer Sache fällen, etwa:* atſũdyti. *das Gericht hat hierin schon abgeurtheilt,* ſũdźios (*od.* girìkts) ßimè dalykè jaũ atſũdyjo. — 2) *absprechend urtheilen, etwa:* lýg

Digitized by Google

atſūdydams kalbėti. lýg wìſlāb geriáuſiei iſmanýdams kalbėti.

abwägen, 1) *die Schwere einer Sache durch Wägen erforschen, z. B. ein Stück Eisen a.,* ſtùkį geležiẽs ſweřti. *rslt.,* nuſweřti. *vielerlei a., frq.,* nuſwarſtýti. — *uneig., ein Wort a.,* žõdį nuſweřti. *Worte a.,* žodžiùs nuſwarſtýti. *jedes Wort genau a.,* kõžną žõdį lýg añt bůžiės nuſweřti. *die Strafe nach dem Vergehen a.,* korawõnę pagal nuſižengìmą nuſweřti; numiėrůti; paſkìrti. — 2) *nach dem Gewichte zutheilen: z. B. wäge mir ein Pfund Salz ab,* pa-, *od.* nuſweřk mán ſwãrą drùſkos. *wohl auch:* kám ką̃ priſweřti (*zuwiegen*). — **Abwägen,** das, nuſwėrimas. paſwėrimas. nuſwarſtymas. priſwėrìmas: *in der Bdtg der entspr. Verba.*

Abwäger, der, paſwertójis. nuſwarſtýtojis. kuřs ką̃ nuſwẽrės. *vgl.* abwägen.

abwälzen, *herabwälzen, z. B. einen Stein vom Grabe a.,* ãkmenį nů̃ kãpo riſti. *rslt.,* nuriſti. *viele Steine a., frq.,* ãkmenis nuráiczioti. *fortwälzen,* ſaliñ pariſti. *zurückwälzen,* atriſti. *den Verdacht von sich a.,* žmoniũ pìktąję mìſlį nů̃ ſawęs nukreĩpti. *die Schuld von sich a.,* kaĩtę nů̃ ſawęs nuriſti. — **Abwälzen,** das, nuritìmas. nuráiczìojimas. paritìmas. nukreipìmas: *in der Bdtg der entspr. Verba.*

abwandeln, *ein Wort, etwa:* žõdį lankſtýti.

abwarten, 1) *sich ruhig u. unbekümmert verhalten, bis die Zeit kommt,* cziẽšą ſuláukti. *der Zeit harren,* cziẽšo láukti. *ich will meinen Bruder hier a.,* àš ſiczion ſãwo brólio láukſiu. *rslt.,* àš ſiczion ſãwo bróli ſuláuſiu. *du musst den Ausgang der Sache a.,* tù turì láukti, kõl tàs dalýkas añt gãlo ißeĩs. — 2) *gehörig pflegen, z. B. den Körper a.,* kúną kawóti. *du musst das Kind, die Blumen a.,* tù turì kůdikį, kwiėtkàs kawóti; prikawóti. *ist es s. v. a. das Kind hüten, Acht geben auf das Kind,* kůdikį pridabóti. — 3) *verrichten, z. B. sein Amt, seine Arbeit a.,* ſãwo urėdą, ſãwo dárbą atlìkti; pìldyti; pilnawóti. — **Abwarten,** das; **Abwartung,** die, laukìmas. ſulaukìmas. kawójimas. prikawójimas. pridabójimas. atlikìmas. pìldymas. pilnawójimas: *in der Bdtg der entspr. Verba.*

abwärts, *Adv., nach unten zu, z. B. der Vogel fliegt a.,* paũkštis lėkia žemỹn; žemỹn-linkai. *den Strom a. schwimmen,* ſù ſrowė (*od.* paſrõwiui) plaũkti.

abwaschen, 1) *waschend fortschaffen, z. B. den Strassenschmutz vom Wagen a.,* purwùs nů̃ weżimo mazgóti. *rslt.,* numazgóti. — 2) *waschend reinigen, zunächst etwas Hartes, z. B. Teller, Schüsseln, Tische a.,* taurėliùs, bliudùs, ſtalùs mazgóti. *rslt.,* numazgóti. *Wäsche, Leinwand a., besonders wenn es dabei mit dem Waschholz geschlagen wird,* ſkaĩbinius, audimą ſkaĩpti (γ b). *rslt.,* nu-, iſſkaĩpti. *davon:* ſkalbinieĩ = *Wäsche. das Gesicht a.,* bùrną praũſti. *rslt.,* nupraũſti. *Schafe a.,* awis triñkti. *rslt.,* nutriñkti. — **Abwaschen,** das, mazgójimas. numazgójimas. ſkalbìmas. nu-, iſſkalbìmas. prauſimas. nupraufimas. trinkìmas. nutrinkìmas: *in der Bdtg der entspr. Verba.*

abwässern, 1) *vom Wasser befreien, z. B. die Wiesen a.,* wándenį nů̃ piẽwů nuléiſti. — 2) *gehörig wässern, z. B. einen Häring a.,* ſiĩkę iſmirkýti. — **Abwässern,** das, *der Wiesen,* wandeñs nuleidìmas nů̃ piẽwů. *das A. eines Härings,* ſiĩkės iſmirkymas.

abweben, *d. i. vom Webestuhl herunterweben, z. B. ein Stück Leinwand a.,* ſtùkį audìmo nuáuſti.

abwechseln, 1) *durch Wechseln etwas von Jmdm erhalten, z. B. Gold von Jmdm a.,* áukſo nů̃ kõ ſiſkeĩſti. — 2) *wechselsweise auf einander folgen lassen, z. B. mit Kleidern a.,* drabužiùs (*auch:* drabùžieis) apſikeĩſti. *wiederholt a., frq.,* apſikaitýti. *er trägt die Kleider abwechselnd,* jìs drabužiùs apſikeĩſdams (*od.* apſikaitýdams) dẽv. *sie wechseln sich in der Arbeit ab,* jiẽ dirbdami pėrſi- *od.* apſikeĩczia. jiẽ pėrſi-, apſikaitýdami dirba. *sie lassen Arbeit u. Ruhe mit einander a.,* jiẽ dárbe beĩ ãtilſyje apſikaĩto. jiẽ (wãlandą) dirbę wìs ìr wẽl' iſſis. *Glück u. Unglück wechseln ab,* paláima beĩ nepaláima wìs apſikeiſtinaĩ añt kìts kitõs ſẽkas. *wir beide wechseln im Wachen ab,* mùdu wìs pėrſikeiſdamù buñdawa. *die Witterung wechselt ab, frq.,* óras kaĩtos. *einmalig:* pėrſikeĩczia. — **abwechselnd, I)** *Adj., d. i. nicht beständig, z. B. abwechselndes Glück, Wetter,* pėrſimaĩnanti paláima. pėrſimaĩnąs óras. *ist a.,* pėrſimaĩno. — **II)** *Adv., z. B. wir legen a. die Hand an,* mẽs pėrſikeiſdamì (*od.* apſikeiſdamì; *frq.,* apſikaitýdami) rañką pridedam. *er schrieb a. bald mit der rechten, bald mit der linken Hand,* jìs apſikeĩſdams (*frq.,* apſikaitýdams) wéik' (ſù) dẽßine wéik' ſù kairė rankà rãßė. *wir haben a. bald gutes, bald schlechtes Wetter,* mẽs wìs wéik' gẽrą, wéik' pìktą óra tùrim. priẽ múſų wìs gérs óras ſù piktù kaĩtos. — **Abwechseln,** das; **Abwechselung,** die, ſiſkeitìmas. apſikeitìmas. apſikaĩtymas. pėrſikeitìmas. pėrſimaĩnymas: *in der Bdtg der entspr. Verba.*

Abweg, der, *d. i. ein unrichtiger Weg,* netìkras kẽlias. *Irrweg,* klýſtkelis, io. *auf einen Abweg gerathen,* añt netìkro kẽlio uźeĩti. iš tìkrojo kẽlio ißeĩti. *Jmdn auf einen A. bringen,* ką̃ añt netìkro kẽlio uźwèſti. ką̃ paklaidinti (*irre führen*). iſwadžióti (*verführen*).

abwehen, nupūſti. *der Wind hat den Schnee vom Felde abgeweht,* wėjas ſniẽgą nů̃ laũko nupūtęs. *frq.,* nupùſtęs (*abgestümt*). *der Wind hat den Weg abgeweht,* wėjas yrà

Digitized by Google

kẽlią nupùſtęs. — **Abwehen,** das, nupū-tmas. *frq.*, nupùſtymas.

Abwehr, die, atgýnimas. nugýnimas. *rfl.*, atſigýnimas, *doch meistens durch Verba, s.* abwehren.

abwehren, *das Vieh vom Getreide, den Feind vom Vaterlande a.*, galwijùs nū jawū, nepriẽtelius nū tẽwiſzkės atgìnti; *auch:* nugìnti. *Jmdn von sich a.*, kã nū ſawẽs atgìnti. priẽß kã atſigìnti. — **Abwehren,** das, atgýnimas. nugýnimas. *rfl.*, atſigýnimas.

abweichen, 1) *durch Weichmachen im Wasser loslosen, losmachen*, kã numirkýti. — 2) *durch Weichen in einer Flüssigkeit loswerden*, numirkti. — **Abweichen,** das, *tr.*, numirkymas. — *intr.*, numirkimas.

abweichen, 1) *sich wovon entfernen*, atſitólinti. *sich abwenden, willkürlich, rfl.*, nuſikreĩpti. *willenlos, intr.*, nukrỹpti. *weggehen*, atſtóti. *er weicht von dem rechten Wege ab*, jis nū tikrojo kẽlio nukrỹpſta. jis iß tikrojo kẽlio iß-, atſtója. jìs tikrãjį kẽlią praſtója. *von dem Wege des Rechts nicht ein Haarbreit a.*, nū teiſybės kẽlio neĩ peř plaukà n'atſitólinti; n'atſtóti. — 2) *verschieden sein, nicht übereinstimmen, z. B:* *diese Rede weicht von jener ab*, ßì kalbà ſu anà ne-ſùtar'. ßì kalbà nè tà patì, kaĩp anà. *wir stimmen in dem Sinn überein und weichen nur in den Worten von einander ab*, múſu miſlis tà patì, alè žodziai kitokiẽ. *ihre Ansichten weichen himmelweit von einander ab*, jū mìſlys peř dangaũs tolùma ne-lýgios. — **abweichend,** *er hat eine a. Meinung*, jis tùr' kitą (*auch:* kitókią; ſkirtą) miſlį; jõ miſlis yrà kità; *od.* kitokià. *er will die a. Ansichten vereinigen*, jis nór' neſùtariancziãſias miſlìs ſuwiẽnyti; ſutaĩkinti. — **Abweichen,** das; **Abweichung,** die, atſitólinimas. atſiſkýrimas. nuſikreipimas. nukrypìmas. atſtójimas. neſutarìmas: *in der Bdtg der entspr. Verba. Im Übrigen durch die Verba od. Adj. selbst.*

abweiden, 1) *abhüten, die Weide, das Gras a.*, ganỹklą, žõlę nuganýti. *der Hirt hat die Wiese abgeweidet*, kerdzius piẽwą nugãnęs. — 2) *weidend abfressen*, nuẽſti. *das Vieh hat den Klee abgeweidet*, galwijai dóbilus nuẽdę. — **Abweiden,** das, 1) *Abhütung*, nugãnymas. — 2) *das Abfressen*, nuėdimas.

abweinen, sich. *sich ein Mal satt weinen*, nuſiweřkti. *sich müde, schwach weinen*, parſiweřkti. — **Abweinen,** das, 1) *Sattweinen*, nuſiwerkimas. — 2) *Mattweinen*, parſiwerkimas.

abweisen, *z. B. Jmdn von der Thür a.*, kã nū duriū atſtatýti. *nicht annehmen*, nepriimti. *fortschicken*, ßaliñ ſiųſti. *rslt.*, ßaliñ pasiųſti. *wegtreiben*, pawarýti. *die Feinde a.*, nepriẽtelius pawarýti. — *uneig., eine Beschuldigung a.*, priẽß kókį káltinimą tęſintis. *rslt.*, atſtéſinti. kókį káltinimą nū ſawęs ßaliñ nuródyti. *er wies meinen Dank ab*, jis mãno dėkawõnę ne-prì-ėmė.

Abweisen, das; **Abweisung,** die, atſtãtymas. nepri-ėmimas. ßaliñ-pasiuntìmas. pawãrymas. nuródymas: *in der Bdtg der entspr. Verba. im Übrigen s. die betreffenden Verba.*

abweissen, kã iß-, nubáltinti. — **Abweissen,** das, iß-, nubáltinimas.

abwelken, wýſti (*ỹ* t). *rslt.*, nuwýſti. *die Blume ist abgewelkt*, kwiẽtkà nu-, pawýtuſi. — **Abwelken,** das, nu-, pawytìmas.

abwenden, kã ßaliñ kreĩpti; grẽßti. *rslt.*, nukreĩpti. nugrẽßti (*ỹ ź*). *die Augen, Gedanken, Unglück, Strafe von Jmdn a.*, akìs, miſlìs, nepalaimą, korawõnę nū kõ ßaliñ kreĩpti. *rslt.*, nukreĩpti. *sich a.*, nuſikreĩpti *od. intr.*, nukrỹpti. — **Abwenden,** das, *tr.*, nukreipìmas. *rfl.*, nuſikreipìmas. *intr.*, nukrypìmas.

abwendig, *z. B. sein Herz ist von mir a.*, jõ ßirdìs nū manęs nuſikreĩpuſi; nukrỹpuſi; *auch:* atpũluſi (*abgefallen*). *Jmdn a. machen*, kã (*od.* kiẽnõ ßirdį) nū kõ nukreĩpti; atkreĩpti. *a. werden*, nuſi-, atſikreĩpti. nū kõ atkrỹpti; atpùlti. *untreu werden*, kám newiẽrnù paſtóti. *vgl.* abfällig, abgeneigt, abspänstig.

abwerfen, *herabwerfen, z. B. das Pferd hat den Reiter abgeworfen*, arklỹs raĩtelį nùmetė. *die Hörner a.*, ragùs pamèſti (*verlieren*). *die Haut a.* (*z. B. von Schlangen*), ůdą pamèſti. iß ůdos ißſinérti (*herausschlüpfen*). *eine Brücke a.*, tiltą pa-iñti; numèſti; ißardýti; nuláuſti (*ỹ ź*). *das Gut wirft nicht viel ab*, tàs úkis ne-daũg kã nẽßa. — **Abwerfen,** das, numetìmas. pametìmas. ißſinẽrimas. nulauzìmas. paėmimas. ißařdymas. neßìmas: *in der Bdtg der entspr. Verba.*

abwesend, I) *Adj., nicht zugegen*, czią n'ẽſąs; kituř ẽſąs. *er ist a.*, jis ne-namẽj (*nicht zu Hause*). jõ czión n'iėrà (*ist nicht da*). *während ich a. war, ist ein Unglück geschehen*, mán ne-namẽj ẽſant (*od.* mán czią n'ẽſant) nepalaĩma nuſitiko. — *uneig., im Geiste a.*, — a) *er ist zerstreut*, jõ mìſlys ißìruſios. — b) *er ist von Sinnen*, jis iß prõto (*od.* iß ũmo) ißẽjęs. *auch:* jis iß galwõs ißẽjęs. — II) *Adv., z. B. er hat abwesend von hier an uns gedacht*, jis ne-namẽj (*od.* kituř) búdams (*od.* czią ne-búdams) múſu minėjo.

Abwesenheit, die, *meistens durch Participialformen von* eſmì, *z. B. das ist in meiner A. geschehen*, taĩ mán ne-namẽj ẽſant nuſidawė. *in meiner A. konnte ich nicht darauf achten*, ne-namẽj búdams negalėjau añt tõ dabóti. *vgl.* abwesend. — — *A. = Zerstreutheit*, miſliū ſu-irimas. neſiżinójimas. — *A. = Wahnsinn*, galwõs ſu-irimas. minkßtprotỹſtė. paikỹſtė.

Digitized by Google

abwetzen, *z. B. ein Messer a.*, peĩlį nußleĩkti. peĩlį nugaląšti. — **Abwetzen**, das, nußleikimas. nugalándimas.

abwickeln, *z. B. das Garn von einer Haspel a.*, weřpalus nů lañkcźio nuwynióti. *Leinwand, Tuch, von einer Rolle a.*, audimą, mìlą nů ritìnio nuriẽšti. — **Abwickeln**, das, *eines Fadens*, nuwyniójimas. *A. eines Zeuges*, nuriẽtimas.

abwinden, *z. B. ein Schiff vom Ufer a.*, ßiẽpį nů krãßto nuwindũti. — **Abwinden**, das, nuwindãwimas. — Abwickeln, *s. d.*

abwirken, *abweben*, ką̃ nuáušti. *vgl.* abweben.

abwischen, *den Tisch a.*, štãlą nußlũštyti. *den Staub vom Tisch a.*, dùlkes nů štãlo nußlũštyti. *sich die Thränen a.*, ãßaras nußßlũštyti. *demin.* (*doch nur beim A. trockener Dinge, z. B. des Staubes*), nußlawinẽti (*von* ßlũti. *Beim A. von Nässe ist dies Demin. nicht gebr.*) — **Abwischen**, das, nußlũštymas. nußlawinẽjimas.

Abwischlappen, der, nußlũštymo škùduras. nußlũštymo škarà.

abwürgen, *umbringen*, ką̃ nuźawìnti. nuźudýti. *umbringen durch Zuschnüren der Kehle*, nušmáukti (√ g). — **Abwürgen**, das, nuźawìnimas. nuźùdymas. nušmaugimas: *in der Bdtg der entspr. Verba.*

abzahlen, *z. B. Geld an die Kasse a.*, piningũ į kãšę numokẽti. *ich werde das an djch a.*, àß taĩ táw numokẽšiu. — **Abzahlen**, das; **Abzahlung**, die, numokẽjimas. *im Übrigen vgl.* bezahlen.

abzählen, *durch Zählen abziehen, z. B. von diesen zähle fünf ab*, nů tũ nurokũk penkis. *zähle dir immer zu 5 ab*, nuskaitýk wìs põ penkis. *zähle vom Stück drei Gebinde ab*, nuskaitýk nů štùkio trìs pośmùs. *du kannst dir das an den Fingern a.*, tù taĩ galì añt pirštũ nuskaitýti; nuširokũti. — **Abzählen**, das, nurokãwimas. nuširokãwimas. nuškaĩtymas. škaĩtymas: *in der Bdtg der entspr. Verba.*

abzanken, sich, *zankend abtoben, z. B. die beiden zanken sich täglich ein Mal ab*, tůdu kas-diẽn kařtą pẽršibara (*NB. nicht:* pẽršibãra). — **Abzanken**, das, pẽršibarimas.

abzapfen, *d. h. durch Zapfen abfliessen lassen, z. B. Bier, Wein a.*, pỹwą, wỹną nuléišti. *dem Wassersüchtigen das Wasser a.*, wandeñs ligà šeřgancźiamiām wándenį nuléišti. *er hat ihm viel Blut abgezapft*, jis jám daũg kraũjo nuléido. — **Abzapfen**, das, nuleidìmas.

abzäumen, *z. B. ein Pferd a.*, árklį nuźiabóti. — **Abzäumen**, das, nuźiabójimas.

abzäunen, *durch einen Zaun absondern, z. B. einen Platz im Stall für ein Kalb a.*, štaldè weřßiui twártą padarýti; *od. lieber:* nukálti (*abschlagen*); nutwérti (*abzäunen*). *auch:* kaũpą ap-, ußtwérti. — **Abzäunen**, das, ap-, ußtwẽrimas. nukalimas.

abzehren, *mager machen, z. B. der Gram zehrt mich ab*, tůźbà manę̃ nucźiẽrauja; šuẽda. àß dźiůštu iß tůźbos. *er zehrt sich ab durch Sorgen*, jìs dźiůšta (*od.* nỹkšta) iß rũpešcźiů. *ein abgezehrter Körper*, šudźiúwęs (*od.* palýšęs; nukũdęs; šuwýtęs) kúnas. — **abgezehrt**, *s. d. besonders.* — **Abzehren**, das; **Abzehrung**, die, *meistens durch Verba. Abzehrung als Krankheit*, dźiůštanti ligà. *er leidet an der A.*, jis tùr dźiůštancźiãję ligą. jis šeřga dźiůštancźiãję ligà. *od. kurz:* jìs dźiůšta.

Abzeichen, das, žymẽ. pažymẽ. žénklas. *er trägt königliche A.*, jis neßiója karãliškų pažymiũ. *od.* karãliškų ženklũ. *jedes Ding erkennt man an dessen A.*, kõznas dáiktas išpažíštams iš šawo pažymiũ.

abzeichnen, *z. B. ein Haus, eine Gestalt a.*, bùtą, pawidalą žénklinti. *rslt.*, nužénklinti. — **Abzeichnung**, die, 1) *das Abzeichnen*, nužénklinimas. — 2) *Abzeichnung = Bild*, nužénklinimas. ãbrozas.

abzerren, ką̃ (tą̃šydams) šaliñ plẽšti. *rslt.*, at-, paplẽšti. *auch:* plẽšydams šaliñ tráukti. *rslt.*, at-, patráukti.

abziehen, I) *tr., durch Ziehen absondern, z. B. die Hand von Jmdm a.*, rañką nů kõ attráukti (*zurückziehen*); šaliñ tráukti (*wegziehen*). *den Stuhl vom Fenster a.*, štúlę (*od.* krãšę) nů lángo attráukti. *ziehe den Hut ab*, nušiimk kepùrę. *das Fell a.*, škùrą nulùpti (*abschälen*). *etwas Ring-, Sack- oder Cylinderartiges woron hinabziehen, z. B. den Ring vom Finger a.*, žiẽdą nů pirštо numáuti. *eine Masche von der Stricknadel a.*, ãkį nů wirbalo numáuti. *in so fern etwas Cylinderartiges sich glatt abziehen lässt, z. B. die Rinde von einem (saftigen) Weidenzweige hohl (etwa zur Pfeife) a.*, žiẽwę nů glũšnio šakõs nušmaũkti; *auch:* numaũkti. *der Strumpf zieht sich ab, rutscht herunter*, štriùmpa nušmuñka. *sich die Kleider a.*, drabužiùs nuši-, ißšiwilkti. *sich Hosen, Strümpfe, Stiefel etc. abziehen*, nuši-aũti. išši-aũti. *s.* ausziehen. *den Schlüssel a.*, rãkta ißtráukti (iß špynõs, iß dùriu etc.) *vom Lohne a.*, nů algõs ką̃ nutráukti. *Jmdn von einem Gedanken a.*, ką̃ nů kokiõs mišliẽs nukreĩpti (*abwenden*). *von einer Arbeit a.*, nů kókio dárbo nutráukti; šugaišinti (*versäumen*). *ein Getränk a.*, gẽrimą nuléišti. *auf Flaschen abfüllen*, į plẽczkas nupìlti; nuléišti (*abzapfen*). *ein Messer a.*, peĩlį nutẽkinti (*abschleifen*). *einen* (*Druck-*) *Bogen a.*, bógą nudrukawóti; nušpáušti; nutráukti. — II) *intr., fortgehen*, šaliñ paeĩti. *sich entfernen*, atštóti. *unverrichteter Sache a.*, niẽko n'ißtaĩšęs (búdams) atštóti. *die Störche ziehen ab*, gañdrai šaliñ tráukia. *sind abgezogen*, jaũ atštójẽ. *das Heer zieht ab*, waĩškas šaliñ tráukia. *ist abgezogen*, waĩškas atštójẽs. *aus einer Wohnung a.*, iß kokiũ

Digitized by Google

namũ ßaliñ kráuſtytis. *er ist schon abgezogen*, jis jaũ išſikráuſtęs. — **Abziehen**, das, at-, nu-, pa-, iš-traukimas. ßaliñ-traukimas. nulupimas. numówimas. nuſmaukimas. numaukimas. nukreĩpimas. atſtójimas. nuleidimas. nutękinimas. nuſpaudimas. nudrukawójimas: *in der Bdtg der entspr. Verba.*

abzielen, miẽryti. *rslt.*, numiẽryti. *das zielt darauf ab*, taĩ añt tõ eĩt. *das zielt auf das Verderben des Vaterlandes ab*, taĩ miẽryja (*od.* eĩt) añt tẽwißkės prapultiẽs. *er zielt damit darauf ab, dass wir nicht mehr kommen sollen*, jis tũmi nór' išstaiſyti, kàd mẽs daugiaũs n'ateĩtumbim. — **Abzielen**, das, miẽryjimas. *rslt.*, numiẽryjimas.

abzirkeln, 1) *mit dem Zirkel, z. B. den Boden des Eimers abreissen*, kibiro dùgną nuſkriẽti. — 2) *mit dem Zirkel etwas genau abmessen*, ką̃ nucirkeliũti. ſkrìtuliu (*jetzt meistens:* cirkeliu) numatũti; numiẽrũti.

Abzug, der, 1) *Verminderung*, pamãžinimas. nutraukimas. *ich bezahlte ihm die ganze Summe ohne A.*, àß jám wiſus tùs pìningus uźmokẽjau bè jókio nutraukimo; *od.* ničko ne-nutráukdams. — 2) *Entfernung, z. B. A. der Soldaten*, zialniẽriũ ßaliñ traukimas. z. atſtójimas. *sie rüsten sich zum A.*, jiẽ taĩſos, ßaliñ tráukti; atſtóti. *sie haben sich freien A. ausbedungen*, jiẽ iſſiderẽjo wálną išstraukimą; *od.:* kàd jiẽms tùrint walè búti, walnaĩ ßaliñ tráukti; išstráukti. *wir gewährten ihnen freien A.*, mẽs jiẽms pawẽlyjom walnaĩ ßaliñ tráukti. *vgl. im Übrigen* abziehen.

Abzugsgeld, das, išstraukimo piningaĩ.

Abzugsgraben, der, grãbė wándeniui nuléisti. grãbė añt wandeñs nuleidimo.

Abzugspredigt, die, išstraukimo mišià. atstójimo mišià. atſiſwéikinimo mišià (*Abschiedspredigt*). mišià atstójant laikýta.

abzupfen, nupeßinẽti ką̃. — **Abzupfen**, das, nupeßinẽjimas.

abzwacken, *z. B. Jmdm Geld a., d. i. abziehen*, kám piningũ nutráukti. *Jmdm Geld entreissen*, kám piningũ išweĩßti; peĩ newãlę išgáuti. *Jmdn übervortheilen*, ką̃ nugáuti.

abzwecken, *s.* abzielen.

abzwicken, *mit der Zange etwas abkneipen*, ką̃ (rẽplėmis) nugnýpti (√b). *mehrfach a., frq.*, nugnáibyti.

abzwingen, *erpressen, Jmdm etwas*, iš kõ ką̃ peĩ newãlę išgáuti. *entwenden*, išweĩßti (√z). *vgl.* abnõthigen.

Academie, die, *hohe Schule*, aukßtà ßiùlė. *Gelehrtenverein*, aukßtaĩ mokýtų draugỹstė. *A. der Wissenschaften*, ſusidraugawójimas añt augìnimo (*od.* ßelpimo) aukßtũjų mókſlų.

Accent, der, 1) *Ton*, baĩſas. *auf eine Silbe den Accent setzen*, wiénõs zìlbos baĩſą iškélti. añt wiénõs zìlbõs baĩſą ſtatýti; guldýti. *er spricht mit falschem A.*, jis kalbẽdams negeraĩ baĩſą ſtãto; baĩſą negeraĩ ìßkelia beĩ nuléidžia. — 2) *Ton-, od. Betonungszeichen, etwa:* brukßnẽlis, baĩſą (*od.* baĩſo ſtãtymą) paźénklinąs. baĩſo paźénklinimas. *od. auch:* akceñtas. *den A. richtig setzen*, baĩſo iškẽlimą beĩ nuleidìmą geraĩ paźénklinti. akceñtą kaĩp reĩkia ſtatýti.

Accentlehre, die, *etwa:* pamókſlas apiẽ tikrąji baĩſo ſtãtymą. pamókſlas kaĩp kaĩbant reĩk' baĩſą ſtatýti. pamókſlas apiẽ baĩſo ſtãtymą. *od. kurzweg:* pamókſlas apiẽ akceñtą.

accentuiren, akcentawiẽrũti *od. etwa:* 1) *beim Sprechen*, kalbojè žìlbas kaĩp pũlas iškélti beĩ nuléisti; *od.* nutękti beĩ nutráukti. — 2) *beim Schreiben*, baĩſo ſtãtymą paźénklinti.

Accidenzien, die, *etwa:* algõs priſidẽjimai.

Accise, die, akcýźia. *auf Mehl und Fleisch ist A. gelegt worden*, añt miltų beĩ miẽsõs yrà akcýźia uźdėta. *A. bezahlen*, akcýźią uźmokẽti. *A. für Fleisch bezahlen*, miẽsą uźakcýźiũti. *das, wofür A. bezahlt werden muss, accisepflichtig*, uźakcýźiũjamas dáiktas.

Accise-Einnehmer, der, akcýźininkas.

accisefrei, ne-uźakcýźiũjamas. ùß ką̃ nereĩkia akcýźios uźmokẽti.

Accisefreiheit, die, walnỹbė nũ akcýźios.

accommodiren, *z. B. sich im Reden, Betragen nach etwas a.*, kalbẽdams, paſieĩgdams pagaĩ ką̃ įßitaiſyti. *od.:* pagaĩ ką̃ kalbẽti; paſi-eĩkti. *er accommondirt sich in seinem Reden den Begriffen der Leute*, jis kaĩba pagaĩ išmãnymą (*od.* nũjęgą; išpaźinìmą) źmoniũ. jis kaĩba źmoniũ miſlìms pritaĩdams (*den Meinungen der Leute beistimmend*). jis kaĩba ſãwo žodžiùs pagaĩ źmoniũ išmãnymą įtaiſýdams (*seine Worte nach den Begriffen der Leute einrichtend*); źmoniũ meĩlyjimams pritaĩdams (*den Wünschen der Leute beistimmend*).

accompagniren, *s.* begleiten.

Accord, der, *Vergleich*, derẽjimas. *rslt.*, ſuderẽjimas. *einen A. mit Jmdm machen*, ſù kũmi ſuderẽti. *ich habe den Bau im A.*, àß eſmì ßią budawõnę išwèſti ſuderẽjęs. *Jmdm den Bau in A. geben*, kám budawõnę peĩ ſuderẽjimą padũti; (*auch:* iš wiſo *od.* ĩ krũwą) padũti. — 2) *A. in der Musik*, balſũ ſutarìmas.

accordiren, 1) *unterhandeln*, derẽti. *rslt.*, ſuderẽti. — 2) *übereinstimmen, von den Tönen:* ſutaĩti. *diese Töne a.*, ßitiẽ balſaĩ ſùtar'; ſkámba ſutardamì; ſutaria ſkambẽdami.

accordweise, peĩ ſuderẽjimą.

accurat, *ein a. Mensch*, labaĩ priſidabójąs źmogùs. aßtrieĩ dawadnìngas źmogùs. *etwas a. verfertigen*, ką̃ dabotìngay padarýti. *es passt a.*, taĩ pritiñka kaĩp añt pláuko. *vgl.* genau, sorgfältig.

Digitized by Google

Accuratesse, die, *s.* Genauigkeit, Sorgfalt.

ach! àk; *ach, dass es doch so wäre!* àk kàd taĩ beñ teĩp bútu! *ach, dass er doch käme!* àk kàd jìs beñ ateĩtu! *ach ja!* àk bejè! *ach ich Unglücklicher!* àk (*od.* ùi) àß biędnàsis! *ach wehe mir!* àk bėdà màn! *er ruft „ach und wehe" über den Betrüger,* jìs dėl tõ prigawìko waitój iĩr dejũj.

Achat, der, *etwa:* akãtas (*od.* akõtas) akmũ.

Achse, die, 1) *eine im Rade fest sitzende A. (Welle),* warpštė. *der Himmel dreht sich wie ein Rad um seine A.,* dangùs ſùkas lýg kõks rãtas apliñk ſãwo waĩpštę. — 2) *eine vom Rade getrennte A., wie z. B. bei einem gewöhnlichen Wagen,* aßis, iẽs, *f. die A. ist zerbrochen,* aßìs ſulúzuſi. *das Holz kommt per A.,* málka weżìmais (*od. auch:* rãtais) atweżamà.

Achsel, die, *Schulter,* petỹs. *etwas auf die Achseln nehmen,* kã añt pecżiũ iñtis. *Jmdn über die A. ansehen,* añt kõ wõs ſkerſaĩ (*od.* peĩ pėtį) pażiurėti. *er trägt den Mantel auf beiden A.,* jìs wiſiẽms nór' ątìkti. jìs kaĩba, kaĩp kiėkwiėnám patiñk; *od.* kaĩp kõżnas nór'. *er nimmt Alles auf die leichte A.,* jìs neĩ jokiamè dalykė daũg kõ n'atbója. jìs ne-labaĩ rūpeſtìngas *od.* procnìngas. *er nimmt diese Arbeit auf die leichte A.,* jìs ßìtą dárbą tìkt pawiĩßumis dãro (*macht sie obenhin*). *die Achseln zucken,* ſù pecżieĩs trúkczioti.

Achselband, das, pėtryßis, io. perpetỹs. pėtneßos.

Achselbein, das, pėtkaulis, io.

Achselgrube, die, *Achselhöhle,* pażaſtìs, iẽs, *f.* pażaſtė.

Achselhemde, das, *ein nur den Oberleib deckendes Frauenhemde,* pãpetės, czìũ.

Achselträger, der, źmogùs dwiliėżùwis. dwilinkliėżùwis, io. źmogùs, kożnám põ bùrną kaĩbąs.

Achselträgerei, die, kalbėjims põ bùrną. dwilinkliėżuwỹſtė.

acht, *als Zahlwort,* aßtůnì. *acht Mann,* aßtůnì wýrai. *acht Schafe,* aßtůnios ãwys. *acht und zwanzig Pferde,* dwideßimt iĩr aßtůnì arkliẽ. *bei Pluralsubstantiven: z. B. acht Hemde,* aßtůnerì marßkiniẽ. *acht Bücher,* aßtůnerios knỹgos. *je acht,* põ aßtůnis. *es kamen immer je acht Schafe in jeden Stall,* wìs põ aßtůnias awìs parėjo į kõżną ſtaĩdą. *bei Pluralsubstantiven:* põ aßtůnerius; *fem.* põ aßtůnerias. *die Stange war achtehalb Fuss lang,* kártis bùwo pus-aßtuntõs pėdõs ilgà. *acht Fuss lang,* aßtůniũ pėdũ ilgà; *selt.:* aßtůnias pėdas ilgà. *ein acht Jahre alter Knabe,* aßtůniũ mėtu ſẽnas waĩkas. *von Thieren: acht Jahre alter Ochse,* aßtůnérgis jáutis.

Acht, die, *das ist: die Zahl acht,* cólis aßtůnì.

Acht, die, *Beachtung,* padabójimas. *gieb darauf Acht,* dabók (*u.* padabók) añt tõ. *nimm das Kind in Acht,* padabók añt kũdikio. *auch:* pridabók kũdikį. kawók (*bewahre und pflege*) kũdikį. *nimm dich davor in A.!* ſaugókis nũ tõ! *nimm dich beim Gehen in A., dass du nicht fällst,* be-eĩdams dabókis (*od.* ſaugókis), kàd nepùltumbei. *ich habe mich in Acht genommen,* àß ſaugójauſi. àß dabójauſi. *rflt.,* paſiſaugójau. paſidabójau.

Acht, die, 1) *Verbannung,* ißwãrymas iß tėwißkės. *Jmdn in die A. erklären,* kã iß tėwißkės ißwarýti. kã añt ißwãrymo iß tėwißkės praſũdyti. — 2) *Stellung ausserhalb des gesetzlichen Schutzes, z. B. Jmdn in die Acht, d. i. für vogelfrei erklären,* kiėnõ gýwaſtį į źmoniũ wãlę padũti. *er ist in die A. erklärt,* kożnám dabaĩ pawėlyta, jį uźmùßti. jìs į paũkßczią teiſýbę padũtas.

ächt, *echt,* I) *Adj.,* 1) *wirklich, dem bloss Angeblichen entgegengesetzt,* tikras. *z. B. ein ä. Israelit,* tikras Izraėlitėnas. *ein ä. (rechter) Christ,* tikras Krikßczionìs. — 2) *lauter, nicht gemischt, z. B. ä. Wein,* czỹſtas wỹnas. *ein ä. Littauer,* czỹſtas Lietùwininkas. — 3) *rechtmässig, z. B. von Kindern, ächte, d. i. eheliche Kinder,* wiėzlybi (*od.* wiėzlybai gìmę) waikaĩ. *sein ächter, nicht etwa nur angenommener Sohn,* jõ patiẽs (*od.* tikras) ſūnùs. — 4) *tüchtig, gut,* gėras. ßaũns. — II) *Adv.,* tikraĩ. czỹſtaĩ. geraĩ. ßaũniei: *in der Bdtg der entspr. Adj.*

achtbar, *achtungswerth,* garbės weřtas: wertìngas. gárbintinas. *ist es s. v. a. ehrbar, unbescholten,* wiėzlybas.

Achtbarkeit, die, garbės wertingùmas. garbės wertỹbė. — *Ehrbarkeit, Unbescholtenheit,* wiėzlybùmas. wiėzlybas waſdas (*ehrlicher Name*).

achte, der, die, das, aßtùntas. *emph.* aßtuntàsis. *auch:* ãßmas; *emph.* aßmàsis. *z. B. der achte Mann,* aßtuntàsis (*od.* aßmàsis) wýras. *der achte Theil,* aßtuntóji (*od.* aßmóji) dalìs.

Achteck, das, aßtůnkañpis, io. aßtůnkañpis plótas. aßtůnkañpis dáiktas.

achteckig, ſù aßtůnieĩs kampaĩs. *auch:* aßtůnkañpis. *z. B. ein a. Platz,* plėcius ſù aßtůnieĩs kampaĩs. aßtůnkañpis plėcius.

achtehalb, pus-aßtuñto. (*selt.* pus-ãßmo). *fem.,* pus-aßtuntõs (*selt.* pus-aßmõs), *d. h. vom Achten (fem. von der achten) die Hälfte, z. B. ich zahlte ihm achtehalb Thaler,* àß jám uźmokėjau pus-aßtuñto dólerio. *der Steg ist achtehalb Fuss lang,* liẽptas pus-aßtuntõs pėdõs ilgas. *vgl.* halb.

Achtehalber, der, *eine preussische Münze, an Werth = 2½ Silbergroschen, nach früherer Rechnung = achtehalb Kupfergroschen,* aßmìnis, io.

Achtel, das, *d. h. der achte Theil,* aßtuntóji dalìs. pùsbertainis (*Halbviertel*). *auch:*

Digitized by Google

aßtuñt-dalė. *ein Achtel (= 3 1/3 Klafter) Holz*, málkos ākteinis. *ein A. (näml. einer Tonne) Bier*, āktendėlis (*od. auch:* bacźkėlė) pỹwo. *Achtel Butter*, ākteinis (*gew.* akmū, *d. h. ein Stein*) ſwiėſto.

achten, 1) *auf etwas Acht geben*, añt kō dabóti. — 2) *auf etwas Rücksicht nehmen, z. B. er achtet keine Kosten*, jìs n'atbója kaßtū. *er achtet kein Ansehn der Person*, jìs n'atbója neĩ ßiókio neĩ tókio žmogaũs. *er achtet das Unwetter nicht*, jis n'atbój piktojo óro. — 3) *wofür halten, z. B. ich achte das für ein Unglück*, àß taĩ peř nepalaĩmą laikaũ. *ich achte dich für gelehrt*, àß tawę peř mokįtą laikaũ. *ich achte dich hoch*, àß tawę aukßtōj Garbėj laikaũ. *etwas geringe achten*, ką už menką laikýti.

ächten, *in die Acht erklären, s.* Acht.

achtens, añt aßtuñto (*näml.* ſỹkio *od.* kařto), *d. h. zum achten Mal.*

achterlei, I) *Adj.*, aßtúneriópas. *ich habe achterlei Pferde*, àš turiù aßtúneriópu arkliū. — II) *Adv.*, aßtúneriópai.

achtfach, achtfältig, I) *Adj.*, aßtũnlinkas, *z. B. achtfache Strafe*, aßtũnlinkà korawõnė. — II) *Adv., z. B. er ist achtfach gestraft*, jìs aßtũnlinkai korawótas. *der Acker trägt achtfach*, dirwà nėßa aßtũnlinkai.

achtfüssig, ſù aßtúnioms kójomis. aßtũnkójis.

Achtfüssler, der, aßtúnkójis.

Ächtheit, die, tikrỹbė. tikrùmas. *Reinheit, czyſtumas.* czyſtỹbė. *gew. durchs Adj., vgl.* ächt. *z. B. die Ächtheit dieses Israeliten wird nicht bezweifelt*, kàd ßitas wýras tikras (*od.* czỹſtas) Izraėlitėnas ėžą̃s, neabejójama. *ich stehe für die Ächtheit (Reinheit) dieses Weins*, àš ùž taĩ ſtówiu, kàd ßitas wỹnas czỹſtas. *ich kenne die Ä. (Glaubwürdigkeit) dieser Nachricht*, àš žinaũ, kàd ßità žinià ißtikimà.

achthundert, *z. B. Mann od. Männer*, aßtúnì ßimtaĩ wýrų. *sie haben a. Gänse verkauft*, jiė aßtũnis ßimtùs žą̃ſiū parđawė. *ich habe das a. Mal gesagt*, àš taĩ aßtũnis ßimtùs ſỹkiū (*od.* kařtų) ſakiaũ. *diese Stadt ist a. Jahre alt*, tàs miėſtas aßtúniū ßimtū mėtų ſėnas.

Achthundertste, der, *etwa:* aßtún-ßimtàſis. iß aßtúniū ßimtū paſkutìnis.

achtjährig, *z. B. ein a. Knabe*, aßtúniū mėtų waĩkas. aßtúniū mėtų ſėnas waĩkas. *ein achtjähriges Pferd*, aßtúnmėtis arklỹs. *a. Rind*, aßtúnérgis galwìjis. *ein a. Krieg*, aßtúniū mėtų kãras; *auch:* aßtúnmetìnis kãras.

achtlos, I) *Adj.*, ne-paſidabójąs. *er ist a.*, jìs ne-paſidabója. — II) *Adv.*, ne-paſidabódams. *vgl.* sorglos.

Achtlosigkeit, die, nepaſidabójimas. *vgl.* Sorglosigkeit, Unachtsamkeit.

achtmal, *z. B. a. etwas thun*, aßtúnis kartùs (*od.* ſykiùs) taĩ darýti. *achtmal so viel*, aßtũnis kartùs tiėk. *od. auch:* aßtuñtą tiėk,

achtmalig, *Adj., d. i. achtmal geschehen*, aßtúnis ſykiùs nuſidãwęs. *achtmal gethan, wiederholt*, aßtúnis ſykiùs padarýtas; atkartũtas.

Achtpfünder, der, *z. B. ein A. Stein*, aßtũnſwāris akmū. aßtúniū ſwārū akmū.

achtpfündig, *z. B. ein a. Stein*, aßtúniū ſwārū akmū. aßtũnſwarìnis akmū. aßtũnis ſwarùs ſweriąs akmū.

achtsäulig, ſù aßtúnieĩs ſtulpaĩs. aßtũnſtuĩpis, io.

achtsaitig, ſù aßtúnioms ſtriũnomis. aßtũnſtriũnis, io.

achtsam, I) *Adj.*, akýlas. paſidabójąs. *ist sehr a.*, jìs labaĩ akýlas. jìs labaĩ paſidabója. — II) *Adv.*, akýlai. paſidabódams.

Achtsamkeit, die, akylùmas. paſidabójimas. *er machte es mit grosser A.*, jìs taĩ dãrė ſù didžiù akylumù *od.* paſidabójimu. jìs taĩ dãrė dideĩ paſidabódams.

Achtserklärung, die, *s.* Acht.

achtspännig, *z. B ein a. Wagen*, weźimas ſù aßtúnieĩs arklieĩs. weźimas aßtúniū tráukiams. *er fährt a.*, jìs waźiũja ſù aßtúnieĩs (*mit u. ohne:* paſikiñkęs).

achtsylbig, *z. B. ein a. Wort*, aßtúniū žilbų žõdis. aßtũnzilbìnis žõdis.

achtstündig, *z. B. eine a. Reise*, aßtúniū ſtundū (ilgà) keliõnė.

achttägig, *ein a. Kind*, aßtúniū diėnų (ſėnas) kūdikis. *eine a. Reise*, aßtúniū diėnū (ilgà) keliõnė.

achttausend, *z. B. a. Mann od. Männer*, aßtúnì túkſtancźiei wýrų. *sie haben a. Fische gefangen*, jiė aßtũnis túkſtancźius źuwiū ſugãwo. *ich habe das a. Mal gesagt*, àš taĩ aßtũnis túkſtancźius kařtų (*od.* ſỹkių) ſakiaũ. — das **achttausendste**, *etwa:* aßtũntúkſtantỹſis.

achttheilig, iß aßtúniū daliū ſudėtas; ſùglauſtas; ſuſtatýtas. kuŕs aßtúnioſė dalyſė ſtów'. kuŕs iß aßtúniū daliū paſidãro; *od.* ſuſiglaũdźia. *auch wohl:* aßtũndalìnis.

Achtung, die, 1) *Aufmerksamkeit, z. B. A. geben od. haben*, *s.* Acht, *die.* — 2) *Hochachtung*, garbė. pagárbinimas. *A. beweisen*, kám garbę ißródyti. kám garbę darýti. *rslt.*, padarýti. ką̃ pagárbinti. ką̃ garbėjė laikýti.

achtungsvoll, *z. B. ich unterzeichne mich a.*, àš paſiraßaũ ſù didžiù pagárbinimu; pìlnas pagárbinimo; ſù ßirdimì, pilnà pagárbinimo; pagárbindams. *er beweist sich gegen mich sehr a.*, jìs mán daũg garbės ißródo. jìs ißródo, kàd jis manę labaĩ garbėjė laĩkąs.

achtungswerth, garbės (*od.* pagárbinimo) weřtas. garbėjė laikýtinas.

achtungswidrig, *z. B. ein a. Betragen beweisen gegen Jmdn*, priėß ką̃ nemañdagiei (*od.* neßwánkiei; nepatõgiei) paſi-elkti. priėß ką̃ nemañdagų (*od.* neßwànkų, ne-

Digitized by Google

patõgų paſi-elgìmą ródyti. priẽß ką̃ begẽdißkai paſi-eĩkti (√g).

achtungswürdig, *s.* achtungswerth.

Achtungswürdigkeit, die, garbẽs (*od.* pagárbinimo) wertỹbė. garbẽs wertingùmas.

achtzehn, aßtůniólika (*undeclinirbar*). *im Stall sind a. Pferde, Kühe,* ſtaldė yrà aktůniólika arkliũ, aßtůniólika kárwių. *ich habe a. Scheffel verkauft,* àß aßtůniólika ßẽpeliũ parẽdawiau. *je a.,* põ aßtůniólika. *bei Pluralsubstantiven: z. B. a. Bücher,* aßtůniólikerios knỹgos. *a. Hemden,* aßtůniólikeri marßkinieĩ. *der achtzehnte,* aßtůniólikta ſis, *f.* toji. — **actzehn mal,** aßtůniólika Kařtų; *od.* ſỹkių. **achtzehntens,** añt aßtůniólikto.

achtzehnjährig, *z. B. ein a. Jüngling,* aßtůniólika mẽtų (ſẽnas) jaunikáitis. *achtzehnjähriger Krieg,* aßtůniólika mẽtų kãras. kãras, aßtůniólika mẽtų ìlgas.

achtzeilig, aßtůnių rìktų *od.* eiliũ. *auch:* aßtůnrìktìnis. aßtůneilinis.

achtzig, *früher wohl:* aßtũnios deßimtys, *Gen.* aßtůniũ dẽßimczių. *jetzt bei Einzel-, so wie auch bei Pluralsubst., gew.:* aßtũnias-dẽßimt, *undeclinirbar und mit dem Gen. des Subst. construirt, z. B. a. Pferde kaufen,* aßtũnias-dẽßimt arkliũ pìrkti. — der **achtzigste,** aßtůnias-deßimtàsis, *f.* tóji. *a. Mal,* aßtůnias-dẽßimt kařtų *od.* ſỹkių.

achtzigjährig, *z. B. ein a. Greis,* aßtũniasdẽßimt mẽtų ſẽnas žilgaĩwis.

achtzöllig, *d. h. acht Zoll lang, z. B. ein a. Stiel,* aßtůniũ cólių (*selt.:* aßtũnis cólius) ìlgas kótas. *acht Zoll dick,* aßtũniũ cólių (ſtóras).

achtzigtausend, aßtũnias-dẽßimt túkſtanczių.

Achtzigtel, das, aßtůnias-deßimtà dalìs.

Ächzen, dúſauti. dejúti. waitóti. — **Ächzen,** das. dúſawimas. dejãwimas. waitójimas.

Ackelei, der (*aquilegia vulgaris, Linn.*), kankalikai. kankalẽliai.

Acker, der, *ein für den Getreidebau zugerichtetes Land,* dirwà. *s. v. a. Feld,* laũkas. *gepflügter A.,* arìmas. *besäeter A.,* ſẽjimas. *brachliegender A.,* púdymas. *frisch gerissener A.,* plėßinỹs. *ein lange liegen gebliebener A.,* rẽtis, czio. *ein Acker, der geruht hat,* atſigulẽjusi dirwà. *fetter A.,* tráißi *od.* riebì dirwà. *magerer A.,* kũdas laũkas. *den (brachliegenden) A. zum ersten mal pflügen,* riẽkti; *zum zweiten mal pflügen,* kartũti; *zum dritten mal pflügen,* trejũti. *fertig in Beete pflügen,* ĩ lýſes árti. gatawaĩ árti. *rslt.,* užárti. *den A. bauen,* laũką apgywénti. *den A. in guten Stand setzen,* laũką ſgywénti. *den A. vernachlässigen,* laũką ißgywénti (*auswohnen*).

Ackerarbeit, die, laũko dárbas.

Ackerbau, der, laũko apgywẽnimas. *A. treiben,* laũką apgywénti. *vom A. leben,* iß laũko (apgywẽnimo) miſti; maitìntis.

Ackerbauer, der, laũko źmogùs. laukiniñkas.

Ackerbürger, der, *etwa:* laũko tùrįs miėſczionìs, iẽs.

Ackerfeld, das, laũkas. *in so fern es zum Getreidebau zugerichtet ist,* dirwà. gywẽnamoji dirwà. gywẽnamaſis laũkas.

Ackerfurche, die, wagà.

Ackergeräth, das, laũko pãdarynė. gywẽnimo rykaĩ.

Ackergesetz, das, laukũ ſtãtymas. ſtãtymas dẽl laukũ.

Ackerknecht, der, laũko bérnas.

Ackerland, das, *besäbares Land, s.* Acker, Ackerfeld.

Ackerlohn, der, *Lohn für das Beackern,* algà už apgywẽnimą.

ackern, *d. i. das Feld bauen,* laũką apgywénti. *pflügen,* árti. — **Ackern,** das, apgywẽnimas. *Pflügen,* arìmas.

Ackerpferd, das, ãriamas arklỹs.

Ackerrecht, das, laukũ teiſỹbė. laukũ prowà.

ackerreich, pìlnas diřwų (*voll Äcker*); daũg diřwų tùrįs (*viel Äcker habend*). *ist a.,* tùr daũg diřwų.

Ackersmann, der, laukiniñkas.

Ackerstier, der, ãriamas jáutis, czio.

Ackerwerkzeug, das, *s.* Ackergeräth.

Ackerwinde, die (*convolvulus arvensis, Linn.*), wytõrės. wijũnai. rozùtės.

Ackerzins, der, laũko czýźia.

Act, *s.* Handluug. *Acten, Verhandlungen, Schriften bei Behörden,* ãktai.

Acte, die, *Gesetz,* ſtãtymas. zokãnas. *Verordnung,* paliẽpimas. *Gebot,* priſãkymas.

Acten, die, ãktai.

Actenbehältniss, das, *etwa:* aktinýczia.

actenmässig, *d. h. den Acten gemäss,* pagaĩ aktùs.

Actenstück, das, *etwa:* ãktų ſtùkis, io. ãktų ſąſaga. ãktų pungulỹs. ãktų ryßulỹs. *ein zu den Acten gehöriges Schriftstück,* rãßtas priẽ ãktų priklaũſąs.

Actien, die, 1) *der Antheil an einer wozu angelegten Summe, etwa:* (piningũ) priſidalýjimo perleñkis, io. *im Zusammenhange auch bloss:* dalìs, iẽs. *f.* perleñkis, io. *gew. auch* ãkcija. *auf A. etwas bauen,* añt ãkcijų ką̃ budawóti. — 2) *der Antheilsschein, etwa:* perleñkio ženklas. *gew.* ãkcija.

Actiengesellschaft, die, ãkcijų draugỹſtė.

Actienhandel, der, ãkcijų kupczỹſtė. kupczỹſtė ſù ãkcijomis.

Actionär, der, akcijoniẽrs.

Action, die, *s.* Handlung, Gefecht.

activ, *s.* thätig.

Activität, die, *s.* Thätigkeit, Amt.

Activa, die, *Activschulden, ausstehende Forderungen, ausgeliehenes Geld,* ißźyczyti piningaĩ. *Jmds anderswo stehendes Geld,* kiẽnõ piningaĩ kitur (*od.* priẽ kõ kito) ſtówintiėjiė. ſtówintiėjiė piningaĩ.

Activum, das, *in der Grammatik, etwa:* dãromaſis ſtónas. *od. wohl lieber:* aktỹws.

Actuarius, der, aktiwórija. aktiwórijus.

Digitized by Google

addiren, *etwas zusammenzählen*, kã̃ ſuſkaitýti. *hinzuzählen*, kã̃ priſkaitýti. prirokúoti. — **Addiren**, das; **Addition**, die, pri-, ſuſkaĩtymas.

Adel, der, 1) *der Adelstand*, ẽdelmoníßkaſis ſtónas. *im polnischen Littauen:* bajorỹſtė, *von:* bajõras, *ein polnisch-littauischer Edelmann. der ganze Adel verlangt es*, wiſà edelmonỹſtė (*od.* wiſì ẽdelmonai) tõ nór'. *der ganze hohe Adel eines Landes*, wiſos áukßtoſios ẽdelmoníßkoſios gìminės kokiõs žẽmės. *der niedere A.*, žemeſniójì edelmonỹſtė. žemeſniéjiė ẽdelmonai. *im polnischen Littauen:* bajõrai. — 2) *die Angehörigkeit zum Adel, adelige Geburt, z. B. er ist von Adel*, jìs ẽdelmonas. jìs iß ẽdelmoníßkos (*im poln. Littauen:* bajõrißkos) gìminės. — 3) *uneig., Würde, Hoheit, z. B. A. der Seele*, dũßios aukßtýbė. *edler Geist, Sinn*, aukßtà dumà.

adelig, I) *Adj.*, ẽdelmoníßkas. *im poln. Littauen:* bajõrißkas. *ein Adeliger, ein Mann von A.*, žmogùs aukßtõs (*od.* ẽdelmoníßkos; bajõrißkos) gìminės. *auch kurzweg:* ẽdelmonas. *poln.-litt.*, bajõras. — *uneig., ein Mensch von a. Gesinnung*, žmogùs aukßtõs (*od.* ßaunõs; grecžnõs) dùmos. — II) *Adv.*, 1) *eig.*, pagal ẽdelmoníßka (*poln.-litt.*, bajõrißką) būdą. — 2) *uneig.*, aukßtõj (*od.* ßlownõj; grecžnõj), dùmoj kã̃ darýti.

adeln, *Jmdn*, kã̃ ĩ ẽdelmoníßkąjį ſtóna iß-kélti. kã̃ ẽdelmonu padarýti. *geadelt werden*, ẽdelmonu padarýtas tàpti. ẽdelmonu (*od.* bajorù) paſtóti. — *uneig., durch edle Handlungen wird der Mensch geadelt*, per grecžnùs (*od.* ßlownùs) dárbus žmogùs ĩ aukßtýbę ißkeliams; *od. lieber:* áukßtu paſtója.

Adelsbrief, der, edelmonỹſtės grõmiata.

Adelsherrschaft, die, edelmonỹſtės (*od.* bajorỹſtės) wiešpatãwimas.

Adelspartei, die, ſù ẽdelmonais (*poln.-litt.*, ſu bajõrais) iß wiẽno eĩnantiėjiė.

Adelstand, der, ẽdelmoníßkaſis ſtónas. *im polnischen Litt.*, bajõrißkaſis rẽdas. *s. v. a. die Edelleute*, ẽdelmonai. *im poln. Litt.*, bajõrai. *vgl.* Adel.

Adelstolz, der, edelmonỹſtės didỹſtė. paſididžiãwimas ẽdelmoníßkůju ſtónu; *u.* añt ẽdelmoníßkojo ſtóno.

adelstolz, *z. B. ein a. Mensch*, žmogùs, ſãwo áukßtàje gìmine (*od.* ſãwo edelmonyſtė) **paſididžiũjąs**. *er ist a.*, jìs didžiũjas ſãwo edelmonyſtė.

Ader, die, gýſla. *die A. regt sich*, gýſla krùta. *die A. schlägt*, gýſla twinkczioja; krùta. *zur A. lassen*, kraũjo léiſti. *Pulsader*, gywóji gýſla. *Blutader*, kraũjo gýſla. *goldene Ader*, raudonóji gýſla. *der zur Ader lässt*, krauleidỹs. *er will sich zur A. lassen*, jìs nór' kraũjo léizdintis. *es ist keine gute A. in ihm*, jamè n'iẽrà niẽko gẽro, iř neĩ kriſlýczio. *er hat keine A. vom Vater*, jìs tẽwui neĩ kriſlýtį neprilýkſta. *A. im Holze*, mẽdžio gýſla. *Wasserader (in der Erde)*, wandeñs gýſla. *Silber-Ader*, ſidãbro gýſla.

Äderchen, das, gyſlùtė. gyſlẽlė.

aderig, **äderig**, gyſlůtas. pìlnas gýſlų.

Aderlass, der; **Aderlassen**, das, kraũjo leidìmas, *meistens jedoch durch Verba, z. B. ein A. wird ihm nöthig sein*, reĩkalas bùs, jám kraũjo léiſti. *der A. würde hier schädlich sein*, kraũjo léiſti būtų czión ißkadìnga.

Aderlasseisen, das, kertẽklis, io. *auch:* kerſtẽklis, io.

ädern, *Etwas mit Adern versehen*, kã̃ gýſlomis papìldyti. *auch etwa:* ißgýſlůti.

aderreich, pilnas gýſlų.

Aderschlag, der, 1) *die Bewegung der Ader*, gýſlos krutẽjimas. gýſlos twinkczíojimas. — 2) *ein Schlag in die Ader*, kiřtis į gýſlą. — 3) *Öffnung der Ader*, gýſlos prakirtìmas.

adieu, *ein Abschiedsgruss des Fortgehenden*, ſù diẽwù (*mit Gott*). paſilìkk ſweĩks (*bleibe gesund*). paſilìkkite ſweikì (*bleibet g.*). *Abschiedsgruss der Zurückbleibenden an den Scheidenden*, keliáuk ſweĩks (*reise gesund*). *sich gegenseitig adieu sagen*, atſiſwéikinti.

Adjectiv, das, adjektýws. *sonst etwa auch:* pridėtìnis žõdis, dźio.

adjectivisch, adjektýwißkas. *sonst etwa auch:* pridėtìnis, io. *Adv.*, adjektýwißkai.

Adjunct, der, atjùnktas. *sonst etwa auch:* pagálbininks (*Gehülfe*). *der Pfarrer-A.*, pagálbininkißkaſis kùnigs. *gew.:* antràis (*od.* jaunàſis) kùniks.

Adjutant, der, *milit. Ausdruck:* atjedañts. *sonst etwa auch:* pagálbininks.

Adler, der, erẽlis, io.

Adlerauge, das, erẽlio akìs, iẽs, *f. er hat ein A.*, jìs tùr' tókias aßtriàs (*od.* áißkias) akìs, kaĩp kõks erẽlis. jìs tùr' erẽlio akìs.

Adlerblick, der, erẽlio ãkys.

Adlerklaue, die, erẽlio nãgas.

Adlernase, die, nósis kumpà kaĩp erẽlio ſnãpas.

Adlernest, das, erẽlio lìzdas.

Adlerschnelle, die, erẽlio greitùmas.

Adlerträger, der, erẽlio neßėjỹs. erẽlio neßėjis, io.

Administration, die, *s.* Verwaltung.

Administrator, der, adminiſtrótaris. *s.* Verwalter.

Admiral, der, *Tit.*, admirõlius. *sonst etwa auch:* wyriáuſyſis añt ßiẽpių. ßiẽpių wyriáuſyſis. *Jmdn zum A. machen*, kã̃ admirõliumi padarýti. kã̃ wyriáuſiůju añt ßiẽpių ſtatýti.

Admiralität, die, admirolỹſtė. *auch wohl:* ßiẽpių wyriáuſėjiė. ßiẽpių aukßcziáuſioji wyriauſybė.

Admiralitätsflagge, die, admirõliaus karũnà admirõliaus wẽlukas.

Admiralsschiff, das, admirõliaus ãkrutas. admirõliaus ßiẽpis, iẽs.

Digitized by Google

Adoption, die, pri-ėmìmas peř ſúnų (*od.* peř dùkterį). *od. lieber durchs Verbum, s.* adoptiren.

adoptiren, *Jmdn*, kã peř ſãwo patiẽs waĩką (*od.* peř ſúnų, peř dùkterį) priimti. — **adoptirt**, peř waĩką prìimtas.

Adoptivbruder, der, priimtas bróliš.

Adoptivschwester, die, priimtà ſeſũ.

Apotivsohn, der, prìimtas ſũnùs.

Adoptivvater, der, pri-ẽmẽšis tẽwas. *daṣ ist sein A.*, taĩ tàs, kuŕs jĩ peř ſúnų priẽmẽs.

Adressbuch, das, adrẽs-knygės. *od. auch etwa:* wardũ knỹgos. wardinės knỹgos.

Adresse, die, 1) *Aufschrift eines Briefes*, grõmiatos ùźraßas. *jetzt auch:* adrẽſas. *die A. ist an mich gerichtet*, grõmiatos ùźraßas yrà manẽſpi ſtatýtas. grõmiatos ùźraßas añt manẽs ródo. — 2) *Namens- u. Wohnungs-Angabe, z. B. meine A. ist etc.*, mãno adrẽſas tàs yrà etc. ùźraßas añt grõmiatos manẽſpi tàs yrà etc. — 3) *Zuschrift*, rãßtas. grõmiatą. *die Kammer hat eine A. an den König gerichtet*, kamarà karãliui grõmiatą nurãßė. kamarà rãßtą karãliui nùſiuntė; nuléido.

adressiren, *einen Brief, gew.:* grõmiatą adreſiẽrũti. *sonst etwa auch:* ùźraßą añt grõmiatos ſtatýti. *rslt.*, uſſtatýti. *ich werde den Brief an deinen Vater a.*, àš tą grõmiatą añt tãwo tẽwo waŕdo adreſiẽrũſiu. àš tõs gromatõs ùźraßą añt tãwo tẽwo waŕdo ſtatýſiu. *Jmdn an Einen empfehlen, senden*, kám kã priſiũſti. *sich an Jmdn a., d. h. sich an Jmdn wenden*, pàs kã kreĩptis. pàs kã eĩti.

Advent, der; **Adventszeit**, die, adweñtai.

Adventssonntag, der, adweñtũ nedẽldienė. *der erste, der zweite A.*, pirmiẽjie, antriẽjie adweñtai. pirmóji, antróji nedẽldienė adweñtũ (*od.* adweñtũſe).

Adverb, das, adwerbas. *od. auch etwa:* pacziẽſinis, io.

adverbialisch, *z. B. das ist ein a. Wort*, taĩ adwerbißkas žõdis. — *Adv.*, adwerbißkai. *das wird a. gebraucht*, taĩ adwerbißkai wartójama.

Advocat, der, apikõtas. afikõtas. *sonst auch wohl:* priẽſtowa prowõj. teiſỹbės priẽſtowa. *jetzt meistens:* rèktsanwalts.

Advocatengebühren, die, ùźmokeſnis rèktsanwaltui. apikõtpiningiei.

Advocatenkniffe, die, apikõtũ ſuſukìmai; *od.* kytričjie ſukinẽjimai.

Advocatur, die, apikotỹſtė. apikotãwimas.

Affe, der, beźdźiõnė. beźdźianka. *als Schimpfwort*, žioplỹs (*Maulaffe*).

Affect, der, *Gemüthsbewegung*, ßirdiẽs ſujudìmas. *er sprach es im A.*, jìs taĩ kalbẽjo ſù ſujùduſia (*od.* ſù pẽrimtà) ßirdimì. *in A. gerathen*, ßirdyjè ſujùſti. *Jmdn in A. setzen*, kiẽnõ ßirdį ſujùdinti. *heftiger A.*, ſkaũdźiei ſujùduſi (*od.* périmtà) ßirdis.

Affectation, die, *das Zur-Schau tragen, das Unnatürlichthun*, ißſidaŕkymas. darkìngas paſi-elgìmas. *das Heucheln*, weidmainãwimas. *der äussere Schein*, wirßutìnis paſiródymas. *meistens durchs Verbum umschrieben. s.* affectiren.

affectiren, *tr., den Schein von etwas annehmen, z. B. Liebe, Frömmigkeit a.*, méilę, nůbaźnỹſtę weidmainúti (*heucheln*). méilę nůbaźnỹſtę iß wiřßaus ródyti (*äusserlich zeigen*). *er affectirt Reue*, jis dẽdas, búk pìlnas gaĩleſtiės ẽſąs (*er thut so, als ob er voll Reue sei*). *unnatürlich thun*, darkýtis. *Jmdm nachäffen*, kám priſilýgindams paikiũti.

affectlos, bè ßirdiẽs ſujudìmo. ſù tykà ßirdimì. *a. reden*, bè ßirdiẽs ſujudimo (*od.* ſù tykà ßirdimì) kalbẽti.

Affectlosigkeit, die, ßirdiẽs tykùmas.

affectvoll, I) *Adj., z. B. ein a. Mensch*, ßirdyjè ſujùdęs žmogùs. žmogùs ſù ſujùduſia (*od.* ſù pajutìmo pìlna) ßirdimì. žmogùs, kuriõ ßirdìs wéik ſujuñda (*der leicht in Affect geräth*). *eine a. Rede*, žõdis ſù ſujùduſia ßirdimì (*od.* iß ſujùduſios ßirdiẽs) kalbẽtas. — II) *Adv., heftig*, ſkaũdźiei. *hitzig*, karßtaĩ. *gewaltig*, macnieĩ *od.* macnìngai. *mit Gemüthserregung*, ſù ſujùduſia ßirdimì.

äffen, *Jmdn, zum Besten halten*, kã añt jũko laikýti. *rslt.*, palaikýti. kã ſunarawóti. kã paikù padarýti; palaikýti. — **Äffen**, das, añt jũko palaĩkymas. ſunarawójimas.

Affenart, die, 1) *Affengeschlecht*, beźdźiañkũ (*od.* beźdźiõniũ) weiſlẽ. — 2) *Affenweise*, beździañkũ (*od.* beźdźiõniũ) bũdas.

affenartig, I) *Adj., ein a. Thier*, gỹwolis kókiei beźdźiõniei prilýkſtąs. *ein a. Betragen*, paſi-elgìmas lýg kokiõs beźdźiõnės. — II) *Adv.*, kaĩp kokià beźdźiõnė.

Affengeschlecht, das, beźdźiõniũ weiſlẽ.

Affengesicht, das, beźdźiañkos wéidas. wéidas lýg kokiõs beźdźiañkos.

Affenliebe, die, *eig.*, beźdźiõnės méilė (priẽß ſãwo waikùs). — *uneig.*, paikà (*od.* aklà) méilė. beprõtißka méilė.

Affennase, die, *eig.*, beźdźiõnės nósis. — *uneig., eine aufgestülpte Nase*, ußſiriẽtuſi nósis. *eine platte Nase*, ſuplóta nósis.

Affenseil, das, *uneig., Jmdn am A. unherführen*, kã priẽ nósiės apliñkui wadźióti.

After, der, *der Steiss*, ſubinẽ. *das Hintertheil*, paſtùrgalis, io.

Afterbürde, Aftergeburt, die, *Nachgeburt*, nůwalos. nůwalas. kůdikio namaĩ.

Afterdarm, der, ſubìngrobis, io. *um Stallupönen auch:* ßikaminė.

Aftererbe, der, *etwa:* pãtẽwonis, io.

Aftergetreide, das, *das leichtere, beim Worfeln nicht weit fliegende, zurückbleibende Getreide*, paſtùrlakos.

Afterglaube, der, *s.* Aberglaube.

Digitized by Google

Afterkind, das, 1) *ein nachgebornes Kind*, põ tẽwo ſmerčiės gimęs kūdikis. — 2) *uneheliches Kind*, newiežlybai gimęs kūdikis.
Aftermehl, das, antriėjiė miltai.
Afterrede, die, pakalbėjimas. *auch:* pákalba. *rgl.* Verleumdung.
afterreden, kã apſkélpti (*V*b). pa-, apkalbėti.
Afterreligion, die, netikrà wiėrà.
Aftersabbat, der, diėnà põ ſabatõs.
Afterweisheit, die, netikrà iſmintis.
Agende, die, ageñdos. maldũ beĩ baźnyczios dawãdų knỹgos.
Agent, der, ageñtas. źmogùs, kitũ weĩkalus iſtaĩſãs.
Agio, das, *etwa:* priėdai. ùždėlis, io. *s.* Aufgeld.
Agnat, der, *Verwandter von Vaterſeite*, gentis nũ tẽwo pùſės.
Agonie, die, *s.* Todeskampf.
ah, *Empfindungslaut der Freude und der Bewunderung*, ùi! àk!
aha, *Empfindungslaut der Verwunderung und des erhaltenen Aufſchluſſes*, ak. taĩ teĩp. eĩ matýk! eĩ ſtái.
Ahle, die. *Pfriem*, ýla. dìdelė ýla.
Ahn, der, ſéntėwis, io. ſéntėwiũ wiėns. *die Ahnen*, tėwũ tėwaĩ. ſéntėwiei. *er hat viele Ahnen, d. h. er iſt aus altem Geſchlecht*, jis iš ſenõs giminės kilęs. jõ giminė ſenà. jõ giminė jaũ tùr' daũg eiliũ. *er hat keine Ahnen*, jõ giminė ne-garbìnga. jìs ne-tùr' garbingų ſéntėwių.
ahnden, *ſtrafen, z. B. ein Vergehen an Jmdm a.*, kókį nuſiżengìmą priė kõ (*auch:* añt kõ) korawóti. *od. lieber:* kã dėl kókio nuſiżengìmo (*od.* ùž kókį nuſiżengìmą) korawóti. *rſlt.*, pakorawóti. *rächen etwas an Jmdm*, atſikeršyti añt kõ dėl kõ; *auch:* paſitiešyti (*ſein Müthchen kühlen*). *tadeln, rügen*, bárti, baũſti kã dėl kõ. *rſlt.*, iš-, pabárti. iš-, pabaũſti. — **Ahnden**, das; **Ahndung**, die, korawójimas. *rſlt.*, pakorawójimas. *Rächung*, atſikeršyjimas. *Tadel, Rüge*, pabarimas. iš-, pabaudimas.
ähneln, *Jmdm*, kám mãżumą (*od.* iš tólo) prilýkti (*V*g). *er ähnelt dir etwas*, jìs táw mãżumą (*od.* kaĩp iš tólo) prilýkſta. jìs añt wėido táw mãżumą lýgus. *vgl.* ähnlich ſein.
ahnen, prijaũſti, *z. B. es ahnt mir etwas Böſes*, aš prijaucziù (*od.* mãno širdìs prijaũcżia; *od. auch:* mán kwõcżias) kõ pikto (*mit u. ohne:* nuſidũſent). *vermuthen, merken, z. B. es ahnte mir, od. ich ahnte, daſs meine Arbeit vergeblich ſei*, mán jaũ teĩp atſìdawė (*od.* aš jaũ numaniaũ), kàd mãno dárbas nůprõſnas ẽſąs. — **Ahnen**, das; **Ahnung**, die, *Vorempfindung*, širdiės prijautìmas. *das Merken*, numãnymas.
ahnenlos, **ahnenreich**, } *s.* Ahn.
ahnenſtolz, *d. i.* adelstolz.
Ahnentafel, die, giminės ſurãšymas. giminės toblycżià.
Ahnfrau, die, *Stammmutter*, giminės mótyna. garbìnga tėwũ (*od.* ſéntėwiũ) mótyna.
Ahnherr, der, garbìngas ſéntėwis, io. giminės tẽwas.
ähnlich, I) *Adj.*, kám iš daliės lýgus; prilýkſtąs (*V*g). *er iſt mir ä.*, jìs mán prilýkſta. *er iſt ihm dem Geſichte nach ä.*, jis jám pagaĩ wéidą (*od.* añt wéido) prilýkſta. *alle ſeine Kinder ſind einander ä.*, wiſì jõ waikaĩ tõks beĩ tõks; *od.* wiėns kaĩp kìts; tàs beĩ tàs; kìts kitám prilýkſta; ĩ kìts kitą pànėš; paſìnėš. (*sic! nicht:* -neš). *er ſieht ſich nicht mehr ä.*, jis jaũ wõs tàs pàts źmogùs ródos. *die That ſieht ihm ä.*, taĩ powiſám jõ dárbas. *Jmdn Einem ä. machen*, kã kám prilýkſtanczìu padarýti. — II) *Adv.*, *ä. = in ähnlicher Weiſe*, tám prilýkſtanczìu budù.
Ähnlichkeit, die, wiėnõks (*od.* lýgus) iššiweizdėjimas. *meiſtens durchs Adj. zu umſchreiben, s.* ähnlich. *z. B. er hat groſſe Ä. mit ihm*, jìs jám labaĩ prilýkſta. jis tùr' jũmì wiėnókį iššiweizdėjimą. *alle Kinder haben unter einander einige Ä.*, wiſì waikaĩ kìts kitám kiẽk tiẽk prilýkſta; ĩ kìts kitą atſìnėš. *ſie haben miteinander nicht die geringſte Ä.*, jiẽ kìts kitám neĩ iš tólo ne-prilýkſta.
Ahnung, die, *Vorgefühl*, širdiės prijautìmas. *ich habe eine A.*, mán teĩp atſidũd. mán teĩp kwõcżias. mãno širdis teĩp prijaũcżia. *er hat keine A. davon*, jìs tõ neĩ miſlyte ne-mìſlyj. jis taĩ neĩ iš tólo ne-mìſlyja.
Ahnungsvermögen, das, širdiės prijautìmas. tokià nůjėgà, kã pirmà prijaũſti.
Ahorn, der (*acer platanoides, Linn.*), klẽwas. kliãwas. *ahornen; von A.*, klewìnis. *auch durch den Gen.* klẽwo,
Ähre, die, wárpa. *die Grannen einer Ä., beſonders bei der Gerſte*, akótai. *das Getreide treibt, bekommt, Ä.*, jawaĩ pláukſta. *was Ähren hat*, wárpůtas. *Ähren leſen*, wárpų riñkti. *frg.*, ránkioti. *der Balg der Ä.*, kůlys. (*ſo bei Stallupönen. z. B. es war dürre, die Gerſte ſchoſste nicht*, ſauſà bùwo, miežiei kůlỹj paſiliko).
Ährenkranz, der, wárpų wainìkas.
Ährenleſen, das, wárpų rinkìmas.
Ährenleſer, der; **Ährenleſerin**, die, wárpų rinkėjas. w. rinktójis. w. rinkìkas. *fem.*, w. rinkėjà. w. rinkìkia.
ährentragend, wárpų neššąs. *ist ä.*, nẽša wárpų.
Akazie, die, wìkių mẽdis, dźio.
Alabaſter, der, alabàſteris (io) akmũ.
alabaſtern, alabaſterinis.
Alant, der (*inula, Linn.*), debeſỹlai. *eine einzelne Wurzel od. Pflanze davon*, debeſỹlas.
Alarm, der, 1) *eig., Ruf zu den Waffen*, šaũkſmas, ginklùs nuſitwérti; *od.* pàs ginklùs šókti; ginklùs ſugrẽbti. *A. blaſen,*

Digitized by Google

schlagen, añt giñklũ pagrėbìmo trimitũti, bũbnyti. — 2) *uneig., jeder Tumult, Lärm*, triañkſmas. ſujudìmas. *das ganze Haus ist in A.*, wiſas bùtas ſujùdęs. *das Haus in A. setzen*, bùtą ſujùdinti. butė triañkſmą kélti. *rslt.*, triañkſmą pakélti.

alarmiren, 1) *eig., das Heer zu den Waffen rufen*, waĩſką ſujùdinti. waĩſką pàs ginklùs ſaũkti. *rslt.*, ſuſaũkti. — 2) *uneig., heftig beunruhigen, z. B. eine Stadt a.*, miẽſtą ſujùdinti. mieſtė triañkſmą pakélti. *eine plötzliche Gefahr verursachen*, ſtriõką padarýti,

Alaun, dėr, kwõſas.

alaunartig, lýg kaĩp kwõſas.

alaunen, *Verb.*, kã̃ kwõſyti.

alaunhaltig, kwoſũtas. kwoſingas.

Alaunquelle, die, kwoſũta werſmẽ.

Alaunstein, der, kwoſũtas akmũ.

Alaunwasser, das, kwoſũtas wandũ.

albern, I) *Adj.*, paĩkas. *auch:* glũpas. *toll*, duřnas. *ein a., an Verstande schwacher Mensch*, paikùtis, cźio. pùsprotis, cźio. minkſtprõtis, cźio. paliùtis, cźio. *sich a. betragen*, páikiũti. *alberne Reden führen*, paikàs kalbàs kalbėti. *albernes Zeug treiben*, niėkùs prówyti. *albern werden*, paĩkti. *rslt.*, papaĩkti. *ein a. gewordener Mensch*, papaĩkėlis, io. — II) *Adv.*, paikaĩ. beprõtiſkai.

albern, *Verb.*, páikiũti. paikiũti. niėkùs prówyti. *vgl.* albern, *Adj.* — **Albern**, das, páikiãwimas. niẽkũ prówyjimas.

Albernheit, die, paikùmas. paikỹſtė. durnỹſtė. beprotỹſtė. minkſtprotỹſtė. páikiãwimas. *er thut es aus A.*, jìs taĩ dãro páikiũdams; paikiũdams.

Alchymie, die, alkymỹſtė.

Alchymist, der, alkymìſtas.

alchymistisch, alkymìſtiſkas.

Alcoran, der, alkorãnas. *od. nach den gewöhnlichen litt. Lautgesetzen:* alkarõnas. Momėdõnũ ſwentàſis rãſtas.

Alcoven, der, *s.* Alkoven.

Alfanzerei, die, páikiãwimas. niẽkai.

Algebra, die, algėbrà. *Buchstabenrechnung*, búkſtawũ rokùndas. rokãwimas búkſtawais.

Alkoran, der, *s.* Alcoran.

Alkoven, der, *Kämmerchen*, kamarẽlė. *Stubenkammer*, ſtubõs kamarà. *Schlafkammer*, miẽgójimo kamarà.

All, das, *das Weltall*, wiſas ſwiẽtas. *der Weltkreis*, ſwiẽto apſkritùmas. *Inbegriff der Welt*, ſwiẽto ſuglaudìmas.

allbekannt, *Allen bekannt*, wiſiẽms paźiſtams. *allenthalben bekannt*, wiſuĩ paźiſtams.

allbeliebt, wiſiẽms mýlims. priẽ wiſũ mýlims. wiſuĩ mýlims.

allberühmt, *allenthalben berühmt*, wiſuĩ garbawójams. wiſuĩ gìriamas.

allda, alldort, = *daselbst*, tẽnai. *ebendaselbst*, tẽnjaũ. *vgl.* dort, daselbst.

alle, *Adv., in der Sprache des gemeinen Lebens, z. B. das Geld ist alle*, piningaĩ wiſi ſaliñ. piningũ jaũ glóda. piningaĩ wiſi iſlėiſti. *es ist alle mit mir*, ſù manimì añt gãlo, *er hat sein Vermögen alle gemacht*, jìs ſãwo piningus (*od.* turtą) pribaĩgęs.

Allee, die, ũlycźia (*auch:* kẽlias *od.* tãkas) ſù mẽdźieis añt abiẽjų pùſių.

Allegorie, die, allegorija. *sonst etwa auch:* ãbroziſkas prilyginimas.

allein, I) *Adj.*, wiẽnas. *er kam a.*, jìs wiẽns atẽjo. *er lebt immer für sich a.*, jìs wìs ſáw wiẽns yrà. *er lebt ganz allein im ganzen Hause*, jìs gywẽna wiſamè butė wicź-wiẽniñtelis; *od. auch:* wicź-weĩnelis. *er regiert allein*, jìs wiẽns waĩdo. *er will dich allein sprechen*, jìs ſù tawimì wiẽnu (*od.* ſù tawiñ ſkyriù; *od. auch:* ſù tawiñ ypaczíei) nór kalbėti. *Jmdn a. lassen*, kã̃ wiẽną (*od. richtiger aber schon seltener:* wiẽnu) paliktì. *er denkt, er sei a.*, jìs miſlyjas wiẽns ẽſąs. *s. v. a. einzig*, wiẽniñtelis. — II) *Adv., s. v. a. nur, bloss*, wiẽnàt. wiẽnók. wiẽn. *od. auch:* tìkt wiẽnàt. tìkt wiẽnók. tikt wiẽn. *ich werde es allein dir sagen*, aßtaĩ tikt wiẽn táw (*od.* tìkt wiẽnàt táw; *od. auch bloss:* wiẽnàt táw; *und:* tìkt táw) te-ſakýſiu. — **nicht allein — sondern auch**, nè tiktaĩ — bèt ir̃. — III) *Conj., s. v. a. aber*, alè (*selt.*, wiẽnók), *z. B. ich würde es dir gern geben, allein ich habe es nicht*, àß táw taĩ miėlaĩ dũczíau, alè àß tõ neturiù. *vgl.* aber.

Alleinbesitz, der, *z. B. er ist im A. des Gutes*, tàs úkis jám wiẽnám te-priklaũſo. tàs úkis wiẽn (*od.* wiẽnàt) jõ yrà. tàs úkis jõ wiẽno yrà.

Alleinhandel, der, *zu umschreiben, z. B.* kupczỹſtė, tìkt wiẽno te-wãroma. *er hat den A. mit Salz*, jìs tìkt wiẽns ſù druſkà tekupczíáuja. jìs tikt wiẽns drùſką te-pardúda. jìs tìkt wiẽns drùſkos kupczỹſtę tetùr̃.

Alleinherrschaft, die, *etwa:* wiẽnwaldỹſtė. *sonst gew. zu umschreiben, z. B. er hat die A. über dieses Land*, jìs ſiã̃ źẽmę tìkt wiẽns te-waĩdo. jìs tìkt wiẽns añt ſiõs źẽmės waĩdźią te-tùr̃. jám wiẽnám ſiõs źẽmės waldźià te-priklaũſo.

Alleinherrscher, der, *etwa:* wiẽnwaldis. dźio. *er ist A. im Lande*, jìs źẽmėje wiẽns te-waĩdo; wiẽns te-wiẽßpatáuja.

alleinig, I) *Adj.*, wiẽnãtyjis. *z. B. a. Sohn*, wiẽnãtyjis (*auch:* wiẽniñtelis) ſunùs. *durch meine alleinige Bemühung, d. h. allein durch meine Bemühung*, wiẽnàt peř mãno prõcę. — II) *Adv.*, wiẽniñteliei. wiẽnat. wiẽn. *s.* allein.

allemal, *jedesmal*, kàs ſỹkį. wìs kàs ſỹkį. kõźną ſỹkį. *auch:* kiẽk ſỹkį. *es kamen allemal zu zwei, zu fünf Mann*, wìs kàs ſỹkį atẽjo põ dù, põ penkìs wýrus. *ich*

Digitized by Google

gebe dir a. zu eins, zu sechs etc., àß táw kàs ſỹkį põ wiẽną, põ ßeßìs etc. dů̃du. *gewisse Hühner legen a. zwei Eier*, nekuriõs wißtos dẽda wìs kàs ſỹkį põ dù kiaußiù. *a., wenn ich komme*, wìs kàs ſỹkį mán ateĩnant. *ich sage dir ein für a.*, àß táw ſakaũ wiẽną ſỹkį ùź wiſùs (ſykiùs). *s. v. a. immer, z. B. er ging a. den vierten Tag in den Wald*, jìs wìs kàs ketwirtãję diẽną (*od.* wìs trìs diẽnàs praſilẽizdams) į̃ gìrią eĩdawo.

allenfalls, 1) *s. v. a. etwa, vielleicht, möglicherweise*, ràſi. benè. ràſi benè. *z. B. heute kann es a. noch geschehen, morgen nicht mehr*, ßeñdiẽn taĩ ràſi benè dár galẽs nuñdůti, rytój jaũ nè. *ich will dir heute a. erlauben*, ßeñdiẽn àß táw jaũ tìkt (*denn doch*) pawẽlyſiu. *s. v. a. einigermassen, z. B. das wäre noch a. zu ertragen*, taĩ dar bútũ kiẽk tiẽk pakeliamà. *wenn allenfalls*, jéi ràſi benè. — 2) *s. v. a. jedenfalls, z. B. ich werde a. kommen*, bùs kàs bùs (*od.* bùs kaĩp bùs, *d. h. wird es wie es wird*), àß tikraĩ ateĩſiu. *ich werde a. im Stande sein, mich zu vertheidigen*, ỹr kaĩp ỹr (*ist es wie es ist*), àß ſténkſiu atſigìnti.

allenthalben, wiſuř (*auch*: wìſur). *a., wo ich nur hinkomme*, wiſuř, kuř àß tiktaĩ ateinù. *von a. her kamen Menschen*, ìß wiſuř (*od.* ìß wiſũ pùſiũ) atẽjo žmoniũ. *a. gingen Boten aus*, wiſuř-linkaĩ ißẽjo paſiũ. *vgl.* überall.

aller, alle, alles, 1) *eine Vielheit als etwas Ganzes ohne jede Unterscheidung des Einzelnen darin bezeichnend, s. v. a. ganz od. alle insgesammt*, a) *auf Substantiva od. Pronomina im Masc. u. Fem. bezogen:* wiſas, *z. B. a. Vorrath ist aufgezehrt*, wiſas zopõſtas yrà ſucźiẽrautas. *mit allem Recht*, ſù wiſà teiſybè. *alle Welt lacht darüber*, wìſas ſwiẽtas jůkias ìß tõ. *es kamen alle (näml. Leute)*, wiſi atẽjo. *Alle sehen es ein*, wiſi taĩ ißpažiſta. *wir Alle haben gesündigt*, mẽs wiſi ſuſigriẽßyjom. *vor allen Dingen*, pirmũ wiſũ daiktũ. *gegen a. Vermuthen*, niẽkam ne-mìſlyjant. *in aller Frühe*, wiſái ankſtì. *bei zweien, z. B. alle beide Kinder sind krank*, abù (-du) waikù ſeĩga. *in Redensarten mit der negirenden Präpos. ohne, z. B. ohne allen Zweifel*, bè jókio abejójimo. *er that es ohne allen Grund*, jis taĩ dãrė bè jókio priẽžaſtiės. *vgl.* kein. — b) *ohne Substantiva, neutrisch:* **alles**: α) *im Nom., Acc., Voc.:* wiſlãb. wiſkas. wiſką. *z. B. er giebt mir A., was ich brauche*, jis dů̃da màn wiſlãb (*od.* wiſką), kõ àß tìkt priwalaũ. *ich will dir A. sagen, was ich weiss*, àß táw wiſlãb (*u.* wiſką) paſakýſiu, ką̃ aß tìkt žinaũ. *Alles was da ist*, wiſlãb, kàs czià yrà. *sein Sohn ist ihm A.*, jõ ſunùs jàm wiſkas. *er geht mir über A.*, jis màn bragẽſnis ùź wiſlãb; *od.* ùź wiſką. *A. in eins gefasst*, wìſlãb į̃ wiẽną ſuglaũdus. *ist das A.?* ar taĩ wiſkas? *es ist A. aus*, jaũ wiſlãb (*od.* wìſkas) añt gãlo. — β) *Alles in allen übrigen Casus (ausser Nom., Acc., Voc.)* wìſas, *jedesmal in dem betreffenden Casus: z. B. du musst Allem entsagen*, tù tùri wiſám (*auch:* nů̃ wìſo) atſiſakýti. *ich gebe dir von Allem, was ich habe*, àß táw dů̃du nů̃ wìſo, ką̃ turiù. *ich erinnere mich alles des*, àß wìſo tõ atſimenu. *ich bin mit Allem zufrieden*, àß ſù wiſù pakajìngas. *er stimmt Allem bei*, jis wiſám pritaŕ. — 2) *die Gesammtheit mit besonderer Hervorhebung der darin enthaltenen Einzelnheiten bezeichnend, s. v. a. jeder.* kõznas. *z. B. alle gute Kinder*, kõznas gérs waĩkas. *alle Väter sollten auf ihre Kinder Acht geben, d. h. jeder einzelne Väter sollte etc.*, kožnám tẽwui reĩktũ añt ſãwo waikũ dabóti. *Cäsar kannte alle seine Soldaten*, Cẽzars pažino kõzną ſãwo zialniẽriù. — *Bei Zeitsubstantiven, z. B. er kommt alle Tage*, jis ateĩt (wìs) kàs diẽną. *das wiederholt sich alle Jahr*, taĩ atſikartůja (wìs) kàs mẽtą. *alle Monat*, (wìs) kàs mẽneſį. *alle drei Wochen ein Mal*, wìs kàs trìs nedẽles wiẽną ſỹkį. *alle Mal*, wìs kàs ſỹkį. — 3) *In Zusammensetzungen mit Superlativen des Adjectivs od. des Adverbs wird im Littauischen diesem Superlativ eine Art Genitiv Plur. des Positivs von dem entspr. Adj., aber immer mit erweichter Endung, vorgesetzt, z. B. er war der allerbeste*, jis bùwo geriũ geriáuſis. *der allergrösste*, didžiũ didžiáuſyſis. *der allersüsseste*, ſaldžiũ ſaldžiáuſyſis. *er schreibt am allerbesten*, jis rãßo geriũ geriáuſiei. *dieser Vogel fliegt am allerhöchsten*, tàs paũkßtis lẽkia aukßcźiũ aukßcźiáuſiei.

aller- *in Zusammensetzung mit Superlativen sowohl der Adjectiva als der Adverbia, s.* aller, alle, alles *Nr. 3 am Schluss.*

allerchristlichster, pirmì wiſũ labiáuſiei krikßcźionißkaſis. (*eig.* krikßcźionißkiũ krikßcźionißkiáuſyſis, *doch wegen zu grosser Länge nicht gebräuchlich.*)

allerdings, 1) *gewiss, im Zusammenhange eines Satzes:* tikraĩ. ìß tiẽſõs, *z. B. du hast das a. gethan*, tù taĩ tikraĩ (*od.* ìß tiẽſõs) dareĩ. — 2) *s. v. a. ja, freilich wohl, in Antworten*, bejè. berõts. *z. B. hast du das gethan? a.*, bejè *od.* berõts dariaũ. *in manchen Gegenden, z. B. bei Insterburg auch:* õgi *u.* ùgi. — 3) *s. v. a. zwar, mit nachfolgendem „aber“* rõts. berõts. tiẽſa. *z. B. ich habe es a. gehört, aber nicht verstanden*, àß taĩ rõts (*auch:* berõts; tiẽſa) girdẽjau, alè ne-pẽrmaniaũ.

allerdurchlauchtigster, ßlowniũ ßlowniáuſyſis. ßlowingiũ ßlowingiáuſyſis.

allererst, I) *Adj., der allererste, der erste von Allen*, pirmiũ pirmiáuſyſis. — II) *Adv.*,

Digitized by Google

a) *s. v. a. vor Allen, z. B. sie thaten es allererst, vor Allen,* jiẽ taĩ dãrė pirmiũ pirmiáusiei. jiẽ taĩ dãrė pirmiũ wiſũ. jiẽ bùwo pirmiũ pirmiáusiėjiė, kuriẽ taĩ dãrė. — b) *s. v. a. nur, nicht eher, z. B. er kam a. jetzt,* jìs tìkt dabaĩ t'atějo. jìs ne-pirmiaũs, kaĩp tìkt dabaĩ t'atějo.

allergetreuester, I) *Adj.,* wiėrniũ wiėrniáusỹsis. — II) *Adv., allergetreuest,* wiėrniũ wiėrniáusiei.

allergnädigst, I) *Adj.,* maloningiũ maloningiáusỹsis. — II) *Adv.,* maloningiũ maloningiáusiei.

allerhand, *s.* allerlei.

Allerheiligentag, der, wiſũ ßwentūjų diėnà.

allerheiligst, I) *Adj.,* ßwencźiũ ßwencźiáusỹsis. — II) *Adv.,* ßwencźiũ ßwencźiáusiei.

Allerheiligste, das, *des jüdischen Tempels,* ßwencźiáusioji. ßwencźiũ ßwencźiáusioji (*etwa:* ßwentinỹczia *zu ergänzen*).

allerhöchster, *Adj.,* aukßcźiũ aukßcźiáusỹsis.

allerhöchstens, *Adv.,* aukßcźiũ aukßcźiáusiei.

Allerkindertag, der, *der Tag unmittelbar nach den 3 Feiertagen der grossen Feste (Weihnachten, Ostern, Pfingsten),* ſauſóji diėnà. paßwencźiũ diėnà.

allerlei, I) *Adj.,* wiſõks, *z. B. es giebt da allerlei Menschen, Thiere, Kräuter,* cźià rañdas wiſokiũ źmoniũ, gẏwoliũ, żoliũ. *es wurde da Allerlei gesprochen,* cźià tãpė apiẽ wiſókius dalykùs kalbėta. *wir sprachen über Allerlei,* mẽs paſikalbėjom apiẽ ßĩ beĩ tã. — II) **Allerlei,** das, *s. v. a. Gemengsel,* maĩßalas. *allerlei Dinge,* wiſokiẽ daiktaĩ.

allerliebst, I) *Adj., höchst geliebt,* mylimiáusỹsis. *sehr niedlich, schön,* dideĩ dailùs. *sehr lieblich,* dideĩ meilìngas. *ein allerliebstes Mädchen,* labaĩ dailì (*od.* gražì); meilìnga; mañdagi) mergáitė. *das ist ja a., d. i. schön,* taĩ labaĩ gražù. *s. v. a. gut,* taĩ labaĩ geraĩ. — II) *Adv.,* labaĩ puĩkiei. dideĩ daĩliei.

allermeist, I) *Adj., z. B. die a. Menschen,* daugiũ daugiáusiėjiė źmónės. *in den a. Fällen,* daugiũ daugiáusieis kaĩtais. *od. bloss:* daugiũ daugiáusiei. — II) *Adv., am mehresten, am häufigsten,* daugiáusiei, daugiũ daugiáusiei. *am hauptsächlichsten,* labiáusiei. labiũ labiáusiei. didžiáusiei. didžiũ didžiáusiei. *s. v. a. besonders,* ypacźiei.

allernächst, I) *Adj.,* arcźiũ arcźiáusỹsis. *s. v. a. der allererste,* pirmiũ pirmiáusỹsis. — II) *Adv.,* arcźiũ arcźiáusiei. pirmiũ pirmiáusiei.

Allernährer, der, wiſũ (gywũjũ daiktũ) maitintojis; *od.* penėtojis. wìſlãb maitinąſis.

Allernährerin, die, wìſlãb ißlaĩkantyji. wìſlãb maitinantyji. wìſlãb pẽnantyji.

allerseits, 1) *s. v. a. von allen Seiten her,* iß wiſũ pùſiũ. — 2) *auf allen Seiten,* añt wiſũ pùſiũ. — 3) *allenthalben,* wiſuĩ (*od.* wìſur). — 4) *alle,* wiſì.

allerwärts, 1) *allenthalben,* wìſur (*od.* wiſuĩ). — 2) *nach allen Seiten hin,* wiſuĩ-linkaĩ.

allesammt, wiſì. wiſotenà. *vgl.* sämmtlich.

allezeit, *jederzeit,* wiſucźiẽs. *immer,* wiſadõs. wiſadaĩ. wiſadà. wis. *allezeit, wenn ich komme etc.,* wiſadõs (*od.* wiſadà; wis etc.). kàd àß ateinù etc.

allgefürchtet, wiſũ bìjomas. *od. besser:* kuriõ wiſì bijos. *er ist a.,* jõ wiſì bìjos.

Allgegenwart, die, *wörtl.,* wiſuĩ-buwìmas. *gew. durchs Verb. od. dessen Partic. zu umschreiben, z. B. ich fühle Gottes A.,* àß jaucźiù Põną Diẽwą wiſuĩ ẽſant. *darin zeigt sich Gottes A.,* tamè ißſiródo, kàd Diẽwas wiſuĩ yrà.

allgegenwärtig, wiſuĩ ẽſąs. *glaubst du, dass Gott a. ist,* aĩ tikì Diẽwą wiſuĩ ẽſanti? aĩ tikì, kàd Diẽws wiſuĩ ẽſąs?

allgemach, iß paleñgwo. pamažù. pamažėliù. *durch seltenes Geschehen, Treten, Tröpfeln,* rėts iß rẽto. *vgl.* allmählich.

allgemein, I) *Adj.,* 1) *das Ganze betreffend, z. B. ich lehre a. Geschichte,* àß mokinù nuſidãwimus ìß wiſo. *er hat eine a. Bildung,* jìs ìß wiſo rokũjant geraĩ ißmokĩtas. *der Ausdr. ist zu a.,* tàs žõdis peĩ daũg apgrįėbia; àptweria; ſawyjè ſuglaũdžia. *das ist im Allgemeinen befriedigend,* tũmì, iß wiſo rokũjant, galì pakajingas búti. — 2) *Allen gemein, Alle betreffend, z. B. allgemeiner Herr,* wiſũ wiẽßpats. *ein a. Befehl,* wiſiẽms dũtas paliėpìmas. *ihm wird a. Lob zu Theil,* jìs wiſũ gárbinamas. jĩ wiſì gárbina. *er wird a. getadelt,* jìs wiſũ peĩkiamas. jĩ wiſì peĩkia. *das ist die a. Meinung,* taĩ wiſì mìſlyja. taĩ wiſũ miſlìs. — 3) *durchgängig, allenthalben, z. B. diese Beschäftigung war in Griechenland nicht a.,* ßìtas dárbas ne-wiſuĩ Grykìjoje rãdoſi. *er erfährt a. Tadel, d. h. wird allenthalben getadelt,* jìs wiſuĩ (*od.* wiſũ) peĩkiamas. jĩ wiſì peĩkia. *ein a. Sprichwort,* wiſuĩ wartójamas priėžodis. *es entstand eine a. Unzufriedenheit,* wiſuĩ paſtójo nepakajingùmas. *das ist das a. Gesprãch,* wiſuĩ teĩp kalbamà. teĩp wiſì kaĩba. *darüber herrscht a. Übereinstimmung,* tamè wiſì ſùtar'. *es erfolgte ein a. Gelächter,* jiẽ wiſotenà nuſijũkė. *es erhob sich ein a. Kampf,* wiſuĩ (*od.* añt wiſũ pùſiu) kowà pakìlo. *die Flucht wurde a.,* wiſì pagãwo bẽkti. — II) *Adv., z. B. das ist a. verständlich,* taĩ kõznas (*od.* taĩ wiſì) ißmãno. taĩ wiſuĩ ißmãnoma. *er wird a. gelobt,* jìs wiſuĩ (*od.* wiſũ) giriamas. jĩ wiſì giria.

Allgemeinheit, die, *gewöhnlich durch* wìſas *od. durch* wiſuĩ *auszudrücken.* *vgl.* allgemein. *z. B. die A. dieser Krankheit lässt ihr keinen entfliehen,* ßità ligà, wiſuĩ (*od.* añt wiſũ; peĩ wiſùs) búdama iſſiplãtinuſi, ne-dũd neĩ wiėnám ißbẽkti. *das Blutbad war durch seine A. schrecklich,*

Digitized by Google

kraũjo praliẽjìmas bùwo, wiſuř nuſidũdams, iſgąſtingas.

Allgewalt, die, wisgalỹbė.

allgewaltig, I) *Adj.*, wisgalingas. — II) *Adv.*, wisgalingai.

allgütig, I) *Adj.*, *über Alles gütig*, añt wiſũ meilingiáuſyſis. *von Allen der Gütigste*, meilingiũ meilingiáuſyſis. — II) *Adv.*, meilingiáuſiei. meilingiũ meilingiáuſiei.

Allherrscher, der, wìſlāb waĩdąſis wiẽßpats. añt wiſo wiẽßpatáująſis wiẽßpats.

allhier, ſiczion. *s.* hier.

Allianz, die, *s.* Bündnis-s, Verbindung.

alliiren, *sich mit Jmdm*, ſù kùmì ſuſidraugawóti. *s.* verbünden.

Alliirte, der, *s.* Bundesgenosse.

alljährlich, I) *Adj.*, kasmetinis. — II) *Adv.*, kas mẽta. *s.* jährlich.

Allmacht, die, wisgalỹbė.

allmächtig, I) *Adj.*, wisgalingas. *in religiösen Schriften gebräuchlicher, aber weniger richtig:* wisgalỹs *od.* wiſagalỹs. — II) *Adv.*, wisgalingai.

Allmachtshand, die, wisgalỹbės rankà. wisgalingoji rankà.

allmählich, I) *Adj.*, *z. B. ein a. Erblühen der Blumen im Frühlinge erfreut uns*, kwiẽtku praźydimas, pawãſaryje iß paleñgwo nuſidũdąſis (*od. lieber:* kwiẽtkos pawãſaryje iß paleñgwo [*od.* pamażẽliù] praźydamos) mùms dziaũkſino padãro. — II) *Adv.*, *z. B. es wird a. kälter*, pamaźẽliu ßaltỹn eĩt. *der Berg steigt a. hinan*, kálnas paßliõdniei (*od.* paźiuĩniei; *auch:* wis pamażẽliù *od.* iß paleñgwo) ißſikelia; eĩt aukßtỹn. *er geräth a. in Schulden*, jis pareĩt wis daugiaũs iř daugiaũs ĩ ſkõla.

allmonatlich, I) *Adj.*, kasmėneſinis. — II) *Adv.*, kàs mėneſi. *s.* monatlich.

Allmutter, die, wiſũ mótyna.

allodial, *etwa:* ſãwißkas. *od.* ſawißkaĩ iř walnaĩ priklaũſąs.

Allodialgut, das, úkis, kám ſawißkaĩ iř walnaĩ (*od.* powiſám ſawißkaĩ) priklaũſąs.

Allopath, der, *etwa:* priẽßligißkis liẽkorius. *od.* liẽkorius, priẽßligißkomis źolėmis gýdąs.

Allopathie, die, gýdymas priẽßligißkomis źolėmis. *allenfalls auch:* priẽßligỹſtė.

allopathisch, I) *Adj.*, *etwa:* priẽßligißkas. II) *Adv.*, priẽßligißkai.

Allotria *treiben*, nepritiñkancźius dáiktus prówyti.

allsehend, wìſlāb mãtąs. *er ist a.*, jis wìſlāb mãto.

allseitig, *Adj. u. Adv.*, *z. B. er besitzt a. Bildung*, jis wiſũſe dalỹkũſe ißmokįtas. *eine Sache a. prüfen*, kókį dalỹką añt wiſũ pùſių mėginti.

alltägig, **alltäglich**, I) *Adj.*, kasdiẽnißkas. *im Gegensatz zu sonn- u. festtäglich: z. B. ein a. Kleidungsstück*, kasdiẽninis rūbas. *ein a. Fieber*, drugỹs, kasdiẽną pareĩnąs. kasdiẽnißkas drugỹs. — II) *Adv.*, kasdiẽną. kasdiẽn. *auch:* kiẽk diẽną.

Alltäglichkeit, die, *s. v. a. das alltägliche Thun*, kasdiẽnißkaſis weikìmas. *alltägliche Ordnung*, kasdiẽnißkaſis dawãdas. *Unbedeutendheit*, kasdiẽninė praſtỹbė.

Alltagssessen, das, kasdiẽninis waĩgis.

Alltagskleid, das, kasdiẽninis rūbas.

Alltagsleben, das, kasdiẽninis weikìmas.

Alltagsmensch, der, kasdiẽninis (*od.* ne kõks ypatißkas) źmogùs.

allumfassend, **allumgebend**, wìſlāb apglóbiąs. wìſlāb aptweriąs. wìſlāb ſuglaũdźiąs. *es ist allumfassend*, taĩ wìſlāb apglóbia; àptweria; ſuglaũdźia.

Allvater, der, wiſũ tẽwas.

allvermögend, wisgalingas.

allwaltend, wìſlāb waĩdąs. *er ist a.*, jis wìſlāb waĩdo.

allweise, I) *Adj.*, *der allerweiseste*, ißmintingiũ ißmintingiáuſyſis. — II) *Adv.*, ißmintingiũ ißmintingiáuſiei.

Allweisheit, die, aukßcźiáuſioji ißmintìs. wìſlāb aptweriantì ißmintìs.

allwissend, *alles wissend*, wìſlāb źinąs. wiszinąs.

Allwissenheit, die, wiszinójimas.

allwo, kuř. *s.* wo.

allzu-, *in Zusammensetzung mit einem Adj. od. Adv.*, per-, *z. B. allzugross*, perdìdelis. *allzuklein*, permãźas. *auch:* permiẽr dìdis. perlabaĩ didis. perlabaĩ mãźas. permiẽr mãźas.

allzubald, perwéikiei. perlabaĩ wéikiei.

allzugleich, *d. i.* 1) *gleichzeitig* (*alle zu gleicher Zeit*), tañ patiñ cźiẽſe. tolýdźiaus. *in demselben Augenblick*, tañ patiñ akiẽs mìrkſnyje. — 2) *gemeinschaftlich, zusammen*, podraũgiei, *z. B. sie kamen a.*, jiẽ wiſi podraũgiei atẽjo.

allzugross, perdìdis. perdìdelis. *s.* allzu-.

allzumal, *d. i. alle zusammen*, wiſi podraũgiei. *alle insgesammt*, wiſi. wiſotenà. wiſi iß wiẽno.

allzuoft, pertánkiei.

allzuviel, perdaũg. permiẽr.

allzuweit, pertolì. perlabaĩ tolì.

Almosen, das, dalìs, iẽs, *f.* (*näml.* ubagũ *od.* wargdiẽniũ). *einem Bettler A. geben*, ùbagui (*od.* waĩgdiẽniui) dãlį dũti. *A. sammeln* (*für Bettler*), ubagáms dowanũ riñkti. *von A. leben*, iß ubagũ daliẽs (*od.* iß kitũ miẽlaßirdingỹſtės) mìſti.

Almosenbüchse, die, wargdiẽniũ diėzẽ. diėzẽ añt wargdiẽniũ.

Almosenkasse, die, ubagũ ſkrỹnė. wargdiẽniũ ſkrỹnė.

Almosengeld, das, ùbagpiningiei. wargdiẽniũ piningaĩ.

Almosenpfleger, der, ubagũ (*od.* wargdiẽniũ) aprúpintojis.

Aloe, die, olawìja. olawìjos. *bibl.* áloė.

Alp, der, 1) *der fliegende A.*, áitwaras. — 2) *der aufliegende A.*, laumẽ. ſlėgėlė.

Digitized by Google

Alpen, die, aĩpės. aĩpių kalnaĩ. aĩpių kalnýnai.

Alphabet, das, *A. B. C.* ābėcẽ. *das Register ist nach dem A. geordnet,* ragiſtai pagaĩ ābėcẽ ſuſtatýti.

alphabetisch, *Adj. u. Adv.,* pagaĩ ābėcẽ. *ein a. Register,* ragiſtai, pagaĩ ābėcẽ ſuſtatýti. *etwas in a. Ordnung bringen,* kã pagaĩ ābėcẽ ſuſtatýti; ſudawãdyti.

Alraun, der, kaũkas. kaukẽlis. (kaukoras, *Brod.*)

als, I) *conjunctive Zeitpartikel, in Nebensätzen, beim Präteritum:* kaĩp, *z. B. als du gestern hier warst, so sagte ich dir,* kaĩp tù wãkar ſiczion buwaĩ, taĩ àß táw ſakiaũ. *Auch in solchen Redensarten, wie z. B. die: das war die Zeit, als ich noch jung war,* taĩ bùwo tàs cziẽſas, kaĩp àß dár jáuns buwaũ. *das war damals, als etc.,* taĩ bùwo tãczies, kaĩp etc. — *Not. Beim Präs. u. Fut. im Nebensatz steht* kaĩp *eben so wenig, wie das deutsche „als," sondern* kàd, *wie im Deutschen „wenn," z. B. wenn du krank bist,* kàd tù ſergì. *wenn du kommen wirst,* kàd tù ateĩſi. — *In allen diesen Fällen, beim Prät. wie auch beim Präs. u. Fut. ist im Littauischen aber auch noch eine zweifache Participial-Construction gebräuchlich.* 1) *wenn das Subj. im Haupt- u. Nebensatze dasselbe ist:* a) *bei stattfindender Gleichzeitigkeit der Aussagen des Haupt- u. des Nebensatzes: z. B. als ich kam, dachte ich,* àß àteidams mìſlyjau. *als er schrieb, sass er,* jìs rãßė ſėdėdams, *od.* jis raßýdams ſėdėjo. *wenn ich kommen werde, werde ich es dir mitbringen,* àß àteidams táw taĩ atnèßiu. — b) *die Aussage des Nebensatzes drückt früher Geschehenes aus, als die des Hauptsatzes, z. B. als ich gekommen war, fand ich,* àß atẽjęs radaũ. *als sie die Augen geöffnet hatten, fanden sie,* jiẽ akìs atwėrę pamãtė. *wenn ich kommen (eig. gekommen sein) werde, werde ich es dir sagen,* àß atẽjęs táw taĩ paſakýſiu. — 2) *wenn die Subjecte im Haupt- und Nebensatz verschieden sind, so findet die der littauischen Sprache eigenthümliche Construction des Dativ mit dem Gerundium statt.* a) *bei stattfindender Gleichzeitigkeit beider Aussagen (im Haupt- u. Nebensatze) steht im Nebensatz das Gerund. Präs., z. B. als (od. während) die Sonne warm schien, schmolz der Schnee,* ſáulei be-ßildant ſniẽgas tirpo. *wenn der Wind wehen wird, wird die Mühle gehen,* wẽjui pùcziant, malũnas ſùkſis. — b) *bei Vorzeitigkeit der Aussage des Nebensatzes steht in demselben das Gerund. Aor., z. B. als ich gekommen war, starb er,* mán atẽjus, jìs paſìmirė. *als ich kam, war er schon gestorben,* kaĩp àß atėjaũ, jaũ jìs bùwo paſimirẽs. pirmneñg (*od.* pirmù) mán atẽjus jaũ jìs b. p. *seltener:* pirmneñg mán ateĩnant. *u. noch seltener, vielleicht gar nicht:* pirmneñg mán ateĩſent, jìs b. p. — II) *Vergleichungspartikel.* 1) *nach Comparativen,* a) *wo die Vergleichung durch ein Adverb ausgedrückt wird, z. B. er kam eher als ich,* jìs pirmiaũs atẽjo nè kaĩp àß. *er schreibt schöner als du,* jìs dailiaũs rãßo nè kaĩp tù, *er will lieber sterben als leben,* jìs weikiaũs nór mirti, nè kaĩp gýws búti. *Eben so auch bei comparativen Zahladverbien, z. B. er hat mehr Geld als ich,* jìs tùr daugiaũs piningũ nè kaĩp àß. *er hat mehr Geld als Verstand,* jìs tùr daugiaũs piningũ nè kaĩp prõto. *Wird der eig. Comparativsatz selbst schon negirt, so fällt bei dem verglichenen Gegenstande die Negation fort, z. B. er schreibt durchaus nicht schöner als du,* jìs powiſám dailiaũs ne-rãßo, kaĩp tù. *in dem Kasten war nicht mehr Geld als tausend Thaler,* ſkrỹnėje daugiaũs piningũ ne-rãdos, kaĩp tũkt túkſtant dóreliũ. — b) *bei Vergleichung adjectivischer Wörter, sowohl in attributiver als in prädicativer Stellung: z. B. ich bin grösser als du,* aß didẽſnis ùß tawè. *ein grösseres Pferd als das deinige habe ich nicht gesehen,* didẽſnio árklio ùß tàwąji aß ne-macziaũ. *ein grösseres Unglück als diese Krankheit konnte über mich nicht kommen,* dár didẽſnė bėdà ùß ßitą ligą (*auch wohl* nè kaĩp ßitą ligà) ne-galẽjo añt manęs uzeĩti. — 2) *Bei Vergleichungswörtern und Ausdrücken der Identität, Gleichheit od. Verschiedenheit ohne eigtl. steigernd comparative Bdtg, z. B. ich habe ihm so viel aufgeladen, als (= wie viel) er tragen kann,* aß jám tiẽk ußkrówiau, kiẽk jìs pàkelia. *er ist so gross als (od. besser: wie) du,* jìs tõks didelis, kaĩp tù. *er liebt mich als Vater (indem er wirklich Vater ist),* jìs manè mýl kaĩp tẽwas. *er liebt mich als (od. besser: wie) ein Vater (ohne es wirklich zu sein),* jìs manę mýl lýg (*vralt.,* neĩ) kõks tẽwas. *er liebte mich als seinen Vater,* jìs manę mylẽjo kaĩp ſãwo tẽwą. *er starb als ein Held,* jìs mìrė kaĩp karźygỹs. *er dient bei mir als Knecht, vralt.,* jìs ſlūźyja pàs manę bérnu; *jetzt gew.* peř bérna. *Gottes Sohn wurde als Mensch geboren,* Diẽwo ſūnùs źmogumì ùzgimė. *er konnte als Christ nicht anders handeln,* jìs krikſczionìs búdams ne-galẽjo kitaĩp daryti. — *er lernte als Knabe fleissig,* jìs waĩks búdams ſtrõpiei mokìnos. *er betrachtet dieses Leben als eine Herberge,* jìs ißpaźiſta ſį ámźią lýg kaĩp kókią gaſpãdą. *er schreibt ganz anders als du,* jìs powiſám kitaĩp rãßo, (nè) kaĩp tù. *ein Anderer, als du, hat es gethan,* kits taĩ dãrė, õ nè tù. *kein Anderer als du,* neĩ wiẽns kìts, kaĩp tù. *dieser ist nicht so klug als jener,* ßis nè tõks gudrùs, kaĩp (*selt.,* kõks) anſaĩ. *er*

Digitized by Google

spricht anders, als er denkt, jìs kitaĩp kaĩba. nè kaĩp kàd jìs dúmója. *od. lieber:* jìs nè teĩp kaĩba, kaĩp jìs dúmója. jìs kitaĩp kaĩba, kitaĩp dúmója. *er schrieb an dich anders, als an seine Mutter*, jìs táw kitaĩp rãßè, nè kaĩp ſãwo mótynai. — III) *als in Verbindung mit einigen andern Conjunctionen:* 1) **als dass**, *z. B. die Stadt war zu fest. als dass die Feinde hätten eindringen können*, miẽſtas bùwo perdriútas (nè) kaĩp kàd nepriẽtelici bútù ſiweſßti galẽjẽ. *meine Sünde ist grösser, als dass sie mir könnte vergeben werden*, mãno griẽkas didẽſnis nè kaĩp kàd jìs mán galẽtù atleiſtas búti. — 2) **als ob, als wenn**, *z. B. er brüstete sich so, als wenn ihm die ganze Welt gehörte*, jìs teĩp didźiãwos, lýg kaĩp kàd jàm wiſas ſwiẽtas priklaũſãs. *od.* jìs t. d., taĩſi jám wiſas ſ. p. *nicht als ob ich es verlieren könnte, aber etc.*, nè kaĩp kàd àß taĩ pamèſti galĩs (*od.* galẽczíau), alè etc. *du willst es mir erzählen, als ob ich es nicht schon lange wüsste*, tù mán taĩ nóri papãſakoti, taĩſi (*od.* lýg kaĩp kàd) àß taĩ nè jaũ ſenieĩ žinãs. — 3) *in der Verbindung:* **sowohl — als auch**, *z. B. er kann sowohl lesen, als auch schreiben*, jìs móka teĩp ſkaitýti, kaĩp ir raßýti. jìs móka nè tiktaĩ (*od.* nè tìkt wiẽn) ſkaitýti, bèt ir raßýti. — 4) **als zum Beispiel** *und auch bloss „als" in derselben Bdtg*, kaĩp antaĩ. *Paulus hat viele Briefe geschrieben, als (zum Beispiel):* Pówilas rãſė daũg grõmiatų rãßẽs, kaĩp antaĩ. — *a) mit vorangehendem* **so viel, — so gross, — so sehr**, *wo „als" dann in der Bdtg von „wie viel," „wie gross" „wie sehr" steht. z. B. ich habe ihm so viel aufgelegt, als er zu tragen vermag*, àß jám tiẽk daũg uždẽjau, kiẽk jìs pàkeĩ. *er hat ihn so sehr gestraft, als er vermochte*, jìs jĩ teĩp dìdei korawójo, kaĩp jìs tìkt galẽjo. — 6) **so bald als**, *z. B. ich komme, so bald als ich es kann*, àß teĩp wéikiei ateĩſiu. kaĩp àß tìkt galẽſiu.

alsbald, alsobald, tůjaũs. *vgl.* sogleich.

alsdann, tadà. *s.* dann.

also, I) *Adv. = so, dergestalt*, teĩpo. teĩp. (*gew.* taipo, taip *geschrieben.*) — *Not. In dem correlaten* kaĩpo, kaĩp *„wie," wird das* ai *gleichwohl, wie geschrieben, auch rein und ungeschwächt, also niemals* ei *gesprochen, z. B. er hat auf den Brief also geantwortet*, jìs añt tõs grõmiatos teĩpo (*od.* teĩp; ßiteĩpo) atſãkė. — II) *Conj., s. v. a. daher*, taĩgi. tõdėl. dẽl tõ. *z. B. ich bin gestern krank gewesen, also war es mir heute unmöglich*, àß wãkar ſirgaũ, tõdėl mán ßeñdiẽn ne-galimà bùwo. *du willst also wohl vielleicht nicht gehen?* taĩgi tù ràſi ne-nóri eĩti. taĩgi *nimmt folgernd meistens einen unterbrochenen Gedanken, denselben auch wohl begründend auf, und daher steht es genau in derselben Bdtg wie das deutsche „nun also," z. B. nun wir also Alle gesündigt haben, müssen wir auch alle sterben*, taĩgi mẽs wiſi ſuſigriẽßyjẽ búdami, tùrime iř wiſi miřti. *Aber auch ohne „nun," z. B. wenn du also Böses gethan hast, was hast du verdient?* taĩgi pikto dãrẽs búdams, kã tù eſi peĩnẽs?

alt, älter, ältest, 1) *alt, allg. u. ohne nähere Angabe des Alters durch irgend eine Zahl, z. B. ein a. Freund*, ſéns priẽtelis. *ein a. Knabe*, ſéns waĩkas. *ziemlich alt*, ſenókas. *er ist sehr a.*, jìs labaĩ ſẽnas. *er ist schon sehr a. geworden*, jìs jaũ labaĩ paſẽnẽs. *er ist überalt geworden*, jìs pẽrſẽnẽs. *er wird sichtlich alt*, jìs eĩt regimaĩ ſenỹn. *er ist so alt, wie du*, jis tõks ſéns, kaĩp tù. *du wirst nicht a. werden*, tù ne-paſẹ́ſi. tù ſéns ne-paſtóſi. *du bist noch immer der a., d. i. derselbe*, tù dár wìs tàs pàts. *so auch von Sachen, lebendigen und leblosen, z. B. ein a. Pferd*, ſéns arklỹs. *a. Stein*, ſéns akmũ. *eine a. Sitte*, ſéns būdas. — 2) *das Alter gemessen u. bestimmt, z. B. er ist 10 Jahre a.*, jìs dẽßimt mẽtų ſéns. *zwei, drei Jahre a.*, dwiẽjų, trijų mẽtų ſẽnas. *wie alt bist du?* kaĩp ſéns tù eſi? (kõks ſéns tù eſi! *würde heissen: wie sehr alt bist du schon!*) *du wirst noch 100 Jahre a. werden*, tù dár ßimtą mẽtų ſuláukſi; *od.* ſéns paſtóſi. *von Sachen, z. B. der Baum wird 1000 Jahre a. werden*, tàs mẽdis túkſtant mẽtų ſéns paſtós. *er ist 6 Jahre alt, geht im siebenten*, jìs ßeßiũ mẽtų ſéns. jìs ĩ ſeptintùs metùs ſtójẽs. jìs eĩna ĩ ſeptiñtąjį mẽtą; *od.* ĩ ſeptintũſius metùs. *er hat das zwölfte Jahr hinter sich, geht im dreizehnten*, jis dwýlika mẽtų jaũ praléidẽs (*od.* ſuláukęs), eĩt ĩ trýliktůſius. *vgl.* Jahr. — **Alte**, der, ſẽnis, io. *gew. demin.* ſenùtis. *die Alte*, ſẽnė. ſenójі. ſenùtė. bóba. bobùtė. *die Alten, d. h. die im Alterthum lebten*, ſeniẽjiė. *unsre A.*, múſų tėwaĩ. *auch:* múſų ſéntėwiei. *verachte* **das Alte** *nicht*, ne paniẽkink kàs ſenà. — **älter**, *Compar. von alt, z. B. ich bin viel ä. als du*, àß daũg ſenẽſnis ùß tawè. *ich bin nicht ä. als du*, àß n'eſmì ſenẽſnis ùß tawè. *der ältere von euch beiden soll es bekommen*, ſeneſnỹſis ìß jùdwiẽjų taĩ gáus. *der ältere von zwei Brüdern*, wyreſnỹſis. — **älteste**, ſeniáuſyſis. *der ä. Mensch, Baum, Wein*, ſeniáuſyſis žmogùs, mẽdis, wỹnas. *der älteste von mehreren Brüdern*, wyriáuſyſis. *der ä. Sohn*, wyriáuſyſis ſunùs. — die **Ältesten** *als Gemeinde-Oberen*, wyreſniẽjiė. *einer der Ä.*, wiẽns wyreſniũjų.

Alt, der, *die Altstimme, etwa:* aukßtũdwiẽjų balſų źemeſnỹſis. *auch wohl:* aukßtokàſis (*od.* antràſis) baĩſas.

altadelig, iß ſenõs ẽdelmonißkos (*poln.-litt.* bajõrißkos) giminẽs (*mit od. ohne:* kilẽs).

Altan, der, *etwa:* pryaukßtis, cźio. ißbudawóta aũkßto pryangė.

Digitized by Google

Altar, der, altõrius. *vor den A. treten,* añt (*od.* priẽ) altõriaus eĩti; źeñkti (*v. g*). *die Liturgie vom A. halten,* maldàs nũ altõriaus ſkaitýti. *den A. bekleiden,* altõrių rėdýti; *gew. rslt.,* aprėdýti. *das Sacrament des A.,* zokromeñtas altõriaus. *ein Geschenk auf den A. legen,* dówaną añt altõriaus padėti.

Altardecke, die; **Altartuch,** das, altõrtiėſė. altõriaus dėkis, io.

Altardiener, der, altõriaus taĩnas.

Altarhimmel, der, altõriaus dangùs.

Altarkerze, die, altõriaus liktìs, iẽs, *f.*

Altarleuchter, der, altõriaus liktõrius.

altbacken, *näml. Brot,* ſuźiėdėjuſi dũna.

altdeutsch, *Adj. u. Adv.,* pagaĩ būdą ſenųjų Wókiėczių.

Alte, der; **Alte,** die, *s.* alt.

Alter, das, 1) *die natürliche Dauer der Lebenszeit,* ámźias, *z. B. das A. des Menschen währt durchschnittlich 30 Jahr,* źmogaũs ámźias pateñka iß wiſo rokũjant trìsdeßimt mẽtų. — 2) *das bereits erlangte A., z. B. er ist in meinem A.,* jis ſtów mãno ſenumė. tàs źmogùs mãno ſenùmo. *das Kindesalter,* jáunoſios (*od. auch:* mãźoſios) diẽnos. *von meinem frühesten A. an,* iß pàt mãno maźũjų diėnų. *er steht im männlichen A.,* jis jaũ pri-áugęs wýras. *reifes A., z. B. er hat schon ein reifes A.,* jis jaũ uźáugęs źmogùs. jis jaũ ſãwo pìlnus metùs tùr. *er steht im besten A.,* jis ſtów ſãwo geriáuſiůſe mẽtůſe. *od. lieber:* geriáuſame amźyje. *er ist mit mir in gleichem A.,* jis tùr ſù maniñ lýgius metùs. *vorgerücktes A.,* geróks ámźias. *das hohe Alter,* ſenãtwė. ſenỹſtė. *er hat im hohen A. noch klare Augen,* jis ſãwo ſenãtwėje (*od.* ſenỹſtėje) dár tùr ßwiẽſiàs akìs. *ein hohes A. erreichen,* daũg mẽtų ſuláukti. labaĩ paſẽſti. — 3) *die längst vergangene Zeit,* ſẽnoſios gadýnios. *vor Alters waren die Littauer Heiden,* pirmì cźiẽſų (*od.* ſenoſė gadýnėſe; *auch:* ſeniáuſiůſe cźiẽſůſe) Liėtùwininkai bùwo pagõnai. *das war schon vor A. Sitte,* taĩ jaũ pirmì cźiẽſų (*od.* ſenůſe cźiẽſůſe, *auch:* iß prãtkų) būdas búdawo.

Ilter, *s.* alt.

Ilterlich, I) *Adj., z. B. das ä. Haus,* tẽwißkė. *ä. Liebe,* tėwų méilė. gimdýtojų méilė. — II) *Adv.,* pagaĩ tėwų būdą. *sie pflegen mich ä.,* jiẽ manę aprúpina kaĩp tėwaĩ.

Ältermutter, die, ſénmotynė. tėwų mótina.

altern, *älter werden,* ſenỹn eĩti. *alt werden, von Menschen und Sachen,* ſẽſti. *rslt.,* paſẽſti. *er ist tüchtig gealtert,* jis geraĩ paſẽnęs. *sehr alt und hinfällig werden, nur vom Menschen gesagt, zieml. vralt.,* ſukriõßti. *ein sehr gealtertes Weib,* ſukriõßiuſi bóba. *jetzt:* dideĩ paſẽnuſi bóba.

Ältern, die, tėwaĩ. *sind deine Ä. zu Hause?* aĩ tãwo tėwaĩ namẽj? *unsere ersten Ä.,* múſų pirmiẽjiė tėwaĩ. *s. v. a. Erzeuger,* gimdýtojei.

Alternative, die, *etwa:* ißſiķýrimas taĩp dwiẽjų daiktų? *ich habe die A.,* àß gálnu ſkìrtis (*rslt.,* ißſiſkirti), aĩ ßeĩp, aĩ teĩp. *ich stellte ihm die A.,* àß jám dawiaũ taĩp dwiẽjų dalỹkų ſkirtis.

alternìren, apſikeĩſti, ſù kũm. *vgl.* abwechseln.

Ältenliebe, die, 1) *die Liebe der Eltern zu den Kindern,* tėwų (*od.* gimdýtojų) méilė priẽß waikùs. — 2) *die Liebe der Kinder zu den Ältern,* waikų méilė priẽß tėwùs; *od.* priẽß gimdýtojus. — 3) *die gegenseitige Liebe zwischen Ältern u. Kindern,* méilė tėwų beĩ waikų priẽß kìts kita.

ältenlos, *z. B. ein ä. Kind,* kūdikis bè tẽwo bè mótynos. kūdikis, neĩ tẽwo neĩ mótynos ne-tùrįs. *das Kind ist ä.,* tàs kūdikis neĩ tẽwo neĩ mótynos ne-tùr. *er ist ä. geworden,* jis tẽwo beĩ mótynos netẽkęs.

Ältenmörder, der, tėwźudỹs.

Ältenstelle, die, *z. B. bei Jmdm Ä. vertreten,* priẽ kõ gimdýtoju (*od.* tėwų) wiẽtoje búti. *ich vertrete bei ihm Ä.,* àß priẽ jõ tėwų wiẽtoje ſtówiu.

Altersklasse, die, ſenùmas. *z. B. Menschen von jeder A.,* źmónės kõźno ſenùmo.

Altersgenosse, der, źmogùs, tõ patiẽs ſenùmo. *ich bin dein A.,* àß ſù tawimi tõ patiẽs ſenùmo.

altersschwach, *selt. u. vralt.* nukárßęs. *gew.* iß ſenãtwės pablõgęs. pérſẽnęs. iß ſenãtwės ſilpnas.

Altersschwäche, die, ſenãtwė. ſilpnỹbė iß ſenãtwės. *selt.* nũkarßis.

Altersstufe, die, ámźio ſenùmas. *die erste A.,* pirmàsis ámźias. *die höchste A.,* aukßcźiáuſysis *od.* ſeniáuſysis ámźias. *du wirst noch bis zur höchsten A. gelangen,* tù dár aukßcźiáuſỵji ámźį ſuláukſi *od.* atſẽkſi.

Alterthum, das, 1) *die lange Dauer,* ſenùmas. *das Greisenalter,* ſenãtwė. — 2) *die ehemalige Zeit,* ſenówė. *die Gestalt der alten Zeit,* ſẽnoſios gadýnės, *Gen.* iũ. *das rührt noch aus dem A. her,* taĩ dár iß ſenówės atſi-eĩt. *nach der Weise des A.,* ſenówißkas. pagaĩ ſenówės būdą. *Denkmäler des A.,* ſenówės pamiñklai. — 3) *die Alterthümer,* a) *alterthümliche Sachen,* ſenówißki daiktaĩ. — b) *als Wissenschaft, etwa:* ſenówės dalỹkai. *Alterthums-Geschichte,* ſenųjų cźiẽſų nuſidãwimai.

Alterthümler, der, *ein grosser Bewunderer des Alterthums od. der alterthümlichen Dinge, etwa:* permiẽr didelis ſenówės (*od* ſenówißkųjų daiktų) gárbintojis. *auch.* kuŕs ſenówę (*od.* ſenówißkůſius dáiktus) permiẽr garbėjė laĩko; *od.* mýl.

alterthümlich, I) *Adj.,* ſenówißkas, *z. B. ein a. Kleid,* ſenówikas rūbas. — II) *Adv.* ſenówißkai. *er kleidet sich a.,* jis dẽw ſenówißkai.

Digitized by Google

Alterthumsforscher, der, ſenówės (*od.* ſenówės daiktũ) iššjėškótojis; iššyrinėtojis. kuřs ſenówės dalykùs iššjėško.

Alterthumsforschung, die, ſenówės dalykų iššjėškójimas.

Alterthumsfreund, der, ſenówę (*od.* ſenówės dalykùs) mylįs. *er ist ein A.*, jìs mýl' ſenówės dalykùs.

Alterthumskenner, der, ſenówės dalykùs labaĩ paźiſtąs. *er ist ein A.*, jìs ſenówės dalykùs labaĩ paźiſta.

Alterthumskunde, die, ſenówės dalykų paźintis, iẽs. *f.*

Alterthumswissenschaft, die, ſenówės dalykų paźintis, iẽs. *f. A. treiben*, ſenówės dalykùs ſtudiėrũti; *od.* iššjėškóti (*forschen*); *od. auch:* mokintis (*lernen*).

Altervater, der, tėwũ tėwas. ſėntėwis, io.

Alteste, der, *s.* alt.

Altflicker, der, lópytojis. kuřs ſenùs dáiktus lópo.

altfränkisch, I) *Adj., d. i. altmodisch*, ſenówiškas. — II) *Adv.*, ſenówiškai; pagaĩ ſenówės būdą.

Altgeselle, der, *d. i. Obergeselle*, wyriáuſyſis gizẽlis. io. *der älteste Geselle*, ſeniáuſyſis gizẽlis. io.

altgläubig, žmogùs ſenõſės (*od.* ſenówiškoſės) tiẽrõs.

Altist, der, *etwa*: kuřs aukštókąji (*od.* aũtrąją) baĩſą giẽšt. *s.* Alt.

altklug, *z. B. ein a. Kind*, išmintõrius waĩkas. waĩkas išmintingas kaĩp kõks ſẽnis. *er spricht a.*, jìs kaĩba teĩp išmintingai, kaĩp kóks ſẽnis.

Altklugheit, die, *etwa:* išmintorỹſtė. ſẽngudrỹſtė.

ältlich, ſenókas. *er sieht schon ä. aus*, jìs išſiwėizd jaũ ſenókas.

Altmeister, der, 1) *der älteste Meister*, ſeniáuſyſis mìſtras. — 2) *der oberste Meister*, wyriáuſyſis mìſtras.

altmodisch, I) *Adj., z. B. ein a. Kleid*, ſenówiškas rũbas. — II) *Adv., z. B. er kleidet sich a.*, jìs dẽw' ſenówiškai; pagaĩ ſenówės būdą.

Altmutter, die, *Grossmutter, Altsitzerin*, ſenóji. ſenùtė. *Ältermutter*, tėwũ mótyna.

Altsänger, der, *s.* Altist *u.* Alt.

Altstadt, die, ſénmiėſtis, cźio.

Altstimme, die, *s.* Alt.

alttestamentlich, *z. B. eine a. Schrift*, rãštas iš ſẽnojo teſtemeñto. *od. lieber* rãštas iš ſenųjų testemeñtų. *auch:* ſėnteſtemeñtiškas rãštas. *eine a. Verheissung*, ſėnteſtemeñtiškas paźadėjimas. paźadėjimas, ſenamė teſtementė dũtas; *od.* ſenůjė teſtemeñtuſe parašýtas.

Altvater, der, 1) *alter Grossvater, Altsitzer im Hause*, ſẽnis, io. ſenùtis, cźio. ſéns diẽdas. — 2) *Ahn, Patriarch*, ſėntėwis, io.

altväterisch, 1) *s.* alterthümlich. — 2) *s.* altmodisch.

altvettelisch, kaĩp (*od.* lýg) kokià ſenà bóba. pagaĩ ſenų bóbų būdą. *a. Fabeln*, ſenų bóbų pãſakos.

Altvorden, die, ſėntėwiei. tėwũ tėwaĩ.

am, 1) *statt „an dem." vgl.* an. *am Abende*, wakarė. *am Tage*, diẽnõj. *es liegt am Tage*, taĩ regimà (*ist sichtbar*). — 2) *vor den Superlativen, der prädicativen Adj. u. der Adv., z. B. seine Freude ist dann am grössesten*, jõ dźiaũkſmas tadà didźiáuſis. *er ist mir von Allen am liebsten*, jìs mán iš wiſũ miėliáuſis. *er schreibt am besten*, jìs rãšo geriáuſiei. *es wäre am besten*, taĩ bútų geriáuſia; *od.* geriáuſiei.

Amalgam, das, ſumaĩšymas (*od. auch:* ſulýdymas) ſù gywũju ſidabrù.

amalgamiren, *d. i. zusammenschmelzen*, ſutìrpyti. ſulýdyti. *mit Quecksilber verbinden*, ſù gywũju ſidabrù ſuléiſti; ſumaišýti; ſulýdyti.

Amanuensis, der, kuřs kám wìs priẽ rañkos (*od.* añt pagálbos) yrà.

Amarant, die, *Tausendschön* (*bellis perennis, Linn.*). ſaulėlė. martėlė.

Amazone, die, 1) *eig.*, Amaconkà. — 2) *eine männlich kühne Frau*, wýrišskai drąſi moterìškė.

Amazonenkleid, das, wýrišskai móteriškas rũbas.

Ambassadeur, der, *s.* Gesandter.

Ambition, die, *s.* Ehrgeiz, Ehrliebe.

Amboss, der, priėkãlas. *auch:* preikãlas. *etwas auf dem Amboss schmieden*, kã añt priėkãlo kálti.

Ameise, die, ſkruzdė. ſkruzdėlė. *fliegende A.*, lekiantýji ſkruzdėlė. *die A. haben meine Hand gebissen*, ſkrùzdėlės mãno rañką apmįžo (*bepisst*).

ameisenartig, lýg (*od.* kaĩp) kokià ſkruzdėlė. *ein a. Thierchen*, kókiei ſkrùzdėliei prilýkſtąs gywůlėlis.

Ameisenei, das, ſkruzdėlės kiaũšis, io.

Ameisenhaufe, der, ſkruzdýnas. ſkruzdėlýnas.

Amen, ãmen. *in manchen Gegenden:* õmen. *er hat schon A. gesagt*, jìs jaũ ãmen paſakė.

Amethyst, der, amėtiſtas.

Amiant, der, amiañtas. amijañtas.

Amme, die, *Säugamme*, žindinýcźia. *Kinderwärterin*, áuklė. *sie dient als A.*, jì šlůžyj peř žindinýcźią; peř áuklę.

Ammendienst, der, žindinýcźios šlůžbà. *A. leisten*, kám peř žindinýcźią šlůžyti.

Ammenmährchen, das, maźũ kũdikiũ pãſaka. *od. lieber:* ſenų bóbų pãſaka.

Amnestie, die, atlaidà. korawõnės atlaidà. *A. verkündigen*, ãtlaidą apſakýti. *A. ertheilen*, ãtlaidą nudalýti.

Amphibie, die, ampýbija. *buchstäblich:* dwigỹwis. *erklärend:* gywolìs, kuřs teĩp añt ſauſõs źẽmės, kaĩp iř wandenyjè laĩkos.

Ampel, die, liámpa. kabantì liámpa.

Digitized by Google

Ampfer, der, *Sauerampfer* (*rumex acetosa, Linn.*), *als einzelne Pflanze*: rukßtýnė. *sonst gew. Plur.*, rukßtýnės.

Amsel, die, *Schwarzdrossel*, jůdàßis ſtrãzdas.

amsig, I) *Adj.*, ſtropùs. procnìngas. — II) *Adv.*, ſtrõpiei. procnìngai. *s.* emsig.

Amt, das, 1) *eig.*, ùrėdas. *Dienst*, ßlùžba. ßlužmà. *im Amte stehen*, ùrėdė (*od.* ßlùžboje) ſtowėti. *sein A. verwalten*, ſãwo ùrėdą pilnawóti. ùrėdą pìldyti. ſãwo ßlùžbą atlìkti. *Jmdn in ein A. einsetzen*, kã ĩ kókį ùrėdą įſtatýti. *Jmdm ein A. geben*, kám ùrėdą důti. *das A. niederlegen*, iß ùrėdo ißſtóti. ìß ùrėdo atſidėkawoti (*abdanken*). *Jmdn vom A. absetzen*, kã iß ùrėdo ißmèſti. *auch:* kã nů ùrėdo nuſtatýti. kã iß ùrėdo ißſtatýti. *das ist nicht mein A.*, taĩ nė mãno ùrėdo dárbas. — 2) *der zu einer Verwaltung gehörige Kreis*, waĩſczius. *gew.* waĩßczius. — 3) *der Sitz eines solchen Verwaltungsbeamten*, dwãras (*Hof*).

Amthaus, das, dwãras.

amtlich, I) *Adj.*, ùrėdißkas. ßlùžbißkas (*vgl.* Amt). *ein a. Geſchäft*, ùrėdißkas dárbas. ùrėdo dárbas. dárbas pagaĩ ùrėdą. *ich habe ihm davon eine a. Anzeige zu machen*, àß jám turiù apiẽ taĩ pagaĩ ùrėdo dawãdą žìnią důti. — II) *Adv.*, ùrėdißkai. pagaĩ ùrėdo dawãdą.

amtlos, bè jókio ùrėdo. neĩ jókio ùrėdo netùrįs. *er ist a.*, jìs ne-tùr (neĩ jókio) ùrėdo. *vgl.* kein.

Amtmann, der, *Tit.*, ámtmons. — *Aufſeher*, úzweizdas.

Amtsactuarius, der, dwãro aktiwórija. dwãro rãßtininkas.

Amtsbefehl, der, paliepìmas ìß dwãro. *amtlicher Befehl*, ùrėdißkas paliepìmas.

Amtsbericht, der, 1) *amtlicher Bericht*, ùrėdißka žìnià. ùrėdißkas praneßimas. — 2) *Bericht aus dem Amte*, žìnià (*od.* praneßimas) ìß dwãro.

Amtsbeſetzung, die, įſtãtymas ĩ ùrėdą.

Amtsbewerbung, die, urėdo prãßyms. urėdo jėßkójims. paſiprocewójimas, kóki ùrėdą įgýti.

Amtsbezirk, der, waĩſczius. waĩßczius (*y* wald).

Amtsbote, der, dwãro páſlas. páſlas ìß dwãro. *jetzt gew.* ekſkúteris. dwãro wãkmiſtras (*Wachtmeiſter*).

Amtsbruder, der, draũgùrėdininkas.

Amtsdiener, der, dwãro taĩnas. dwãrtarnis, io.

Amtseid, der, ùrėdýſtės prýſiẽga.

Amtseifer, der, ùrėdýſtės procningùmas.

Amtseinkünfte, die; **Amtseinnahme**, die, algà, kurì ìß ùrėdo ſuſideda. kã kõks ùrėdininks algõs gáuna. ùrėdo algà.

Amtsentſetzung, die, ißſtãtymas ìß ùrėdo. nuſtãtymas nů ùrėdo. *vgl.* Abſetzung.

Amtserſchleichung, die, įſißlaĩſtymas ĩ urėdą.

Amtsfolge, die, paſekìmas ùrėdė.

Amtsfolger, der, paſekėjas ùrėdė.

Amtsführung, die, ùrėdo pìldymas. ùrėdo pilnawójimas.

Amtsgehülfe, der, pagálbininkas ùrėdė.

Amtsgemeinſchaft, die, ùrėdýſtės draugýſtė.

Amtsgenoss, der, draũgùrėdininkas. draũgas ùrėdė. draũgas ùrėdýſtėje.

Amtsgeſchäft, das, ùrėdýſtės dárbas. ùrėdißkas dárbas. *ich habe ein A. zu verrichten*, àß turiù ſãwo urėdė kã atlìkti.

Amtsgewalt, die, ùrėdo walė. ù. teiſýbė. ù. galýbė. ù. macìs, iės, *f.*

Amtshauptmann, der, *s. v. a. Amtmann*, ámtmons.

Amtsjubiläum, das, *etwa:* peñkesdéßimtmetinė (*od.* dwideßimt-penk-metinė) garbės ßweñtė ùrėdýſtės.

Amtskleidung, die, ùrėdýſtės rūbai. ùrėdißkiėjiė rūbai.

Amtsmiene, die, *etwa:* ùrėdýſtės (*u.* ùrėdißkas) wéidas. *er nahm eine ſtrenge A. an*, jìs prì-ėmė ãßtrų ùrėdýſtės wéidą.

Amtsperſon, die, ùrėdininkas.

Amtspflicht, die, ùrėdýſtės pareigà. kàs ùrėdýſtėje atlikti půlas; pareĩtis.

Amtsrath, der, ámtsrots.

Amtsreiſe, die, ùrėdýſtės keliõnė. urėdißka keliõnė,

Amtsſache, die, 1) *eine, das Amt betreffende Sache*, ùrėdýſtės dalýkas. 2) *eine Sache, die das Amt zu entſcheiden hat*, prowà, ĩ dwãrą pareĩnanti. prowà, kurì dwarė atſůdyjama.

Amtsſchreiber, der, dwãro rãßtininkas.

Amtsſiegel, das, ùrėdýſtės pẽczwiėtė. ùrėdýſtės pẽczwiėtis, iės, *f.*

Amtsſorge, die, ùrėdo rūpeſtis, tiės, *m.*

Amtsſtube, die, *Stube des Amts*, ùrėdýſtės ſtubà. *Stube eines Amtmanns*, ámtmono ſtubà.

Amtstitel, der, ùrėdýſtės waĩdas. ùrėdýſtės tìtelis, io.

Amtstracht, die, ùrėdýſtės rūbai. ùrėdißkiėjiė rūbai.

Amtstreue, die, ùrėdýſtės wiėrnýbė. wiėrnýbė ùrėdýſtėje.

Amtsverhältniss, das, ùrėdýſtės paſilaĩkymas.

Amtsverrichtung, die, *s.* Amtsgeſchäft.

Amtsvertreter, der, ùrėdýſtės wiẽtininkas.

Amtsverwalter, **Amtsverweſer**, der, ùrėdo dárbus atliẽkąſis. *od.* kurs urėdo dárbus atliẽkt.

Amtsverwaltung, die, ùrėdo darbũ atlikimas. ùrėdo pìldymas. ùrėdo waĩdymas.

Amtswohnung, die, ùrėdißkiėjiė namaĩ. *A. des Pfarrers*, klebonìja. *A. des Kantors*, kanterìja.

Amtswürde, die, ùrėdýſtės aukßtùmas. ù. garbė.

an, *Präpos.*, 1) *eine Richtung bezeichnend, z. B. ich gehe an den Ofen*, àß einù pàs kãkalį *u.* priẽ kãkalio. priẽ *wird nämlich gesetzt, wenn die unmittelbare Nähe u.*

Digitized by Google

Berührung ausgedrückt wird; pàs *dagegen, wo dieser Begriff nicht ausdrücklich angedeutet werden soll, z. B. ich hänge die Peitsche an die Wand,* àš botãgą prìẽ šiẽnos pakabinù. (pàs šiẽną *würde heissen: in der Nähe der Wand*). *setze dich an den Ofen,* sẽsìkis pàs kãkalį. *schmiege dich an den Ofen,* glaũsìkis prìẽ kãkalio. *er setzte die Leiter an den Baum,* jìs kópėczìas prìẽ mėdžio prìstãtė. *er heftete die Steigbügel dem Pferde an die Seiten,* árkliui prìẽ šónų prìsegė kìlpas. *da der Unterschied der in* pàs *u.* prìẽ *liegenden Bdtg oft nur sehr gering ist, so wird er oft nicht festgehalten und* pàs *u.* prìẽ *mit einander verwechselt, z. B. er setzte sich an den Tisch,* jìs sẽdosi prìẽ stãlo *u.* pàs stãlą. *es wird aber jedesmal* prìẽ *gesetzt, wenn das Verbum mit* pri- *zusammengesetzt ist; also:* prisisẽdo prìẽ stãlo. *in Verbindung mit „bis," z. B. laufe bis an den Berg,* bėkk (*V* g) ìkì kálno *u.* ìkì pàs kálną. *den Kopf an die Wand stossen,* gálwą į šiẽną treñkti. *einen Brief an den Herrn N. schreiben,* grõmiatą põnui N. rašýti. *rslt.,* nurašýti. *an die Römer,* Rymijõnams. *ich denke jetzt an Gott,* àš dabar atsimenu Diẽwo. *ich denke immer an Gott,* àš Diẽwą wis misłyjė turiù; laikaù. *wenn das Verbum ein Hinzufügen, ein Vergrössern bezeichnet, z. B. an die Sense Stahl hinzufügen,* dažgiui pliẽno prisikélti. *Holz ans Feuer legen,* ùgniei málkos pridėti. — 2) *ein Verbleiben bezeichnend,* pàs *u.* prìẽ, *ganz wie bei Nr. 1 bemerkt worden, z. B. am Ofen schlummern,* pàs kãkalį snáusti. *sich am Ofen wärmen,* prìẽ kãkalio šìldytis. *am Flusse stehen,* pàs ùpę (*u.* prìẽ ùpės; *auch:* šalė ùpės) stowėti. *am Altare eingesegnet,* pàs diẽwstalį įžegnótas. *er hat eine Wunde am Kopfe,* jìs rõną prìẽ (*niemals* pàs) galwõs (*auch:* galwojė) tùr. *an dir gefällt mir das nicht,* prìẽ tawẽs mán taĩ ne-patiñka. *einen Ring am Finger tragen,* žiẽda añt pirštо neštóti. — 3) *von der Beschaffenheit u. Rücksicht, z. B. breit an Schultern,* šù placzìeĩs peczìeĩs *u.* placziù peczių. *reich an Geld,* daũg piningų tùrįs. *arm an Geld,* piningų stokójąs; ne-tùrįs. *stark am Leibe, schwach am Geiste,* stiprùs pagal kúną, silpnas pagal dwãsę. *an Gelde strafen,* piningaĩs korawóti. *am Leibe strafen,* añt kúno korawóti. — 4) *vom Erkennungsmittel, z. B. Thomas will den Herrn an seinen Wunden erkennen,* Tamõšius nór Wiẽšpatį iš jõ Rõnų išpažinti. — 5) *bei ungefährer Zahlbestimmung, z. B. es waren an 200 Menschen in der Kirche,* kókiu dù šimtù žmoniũ baźnyczìoje bùwo. — 6) *besondere Redensarten;* a) *mit sein, z. B. es ist nicht an dem,* taĩ ne-tiẽsà; taĩ nè teĩp (dẽstis). *es ist jetzt an mir, zu schreiben,* jaũ dabar àš turiù (mán reĩkia; mán pũlas; mán pareĩtis) rašýti. *es ist nichts an der Sache, d. i. sie ist nicht wahr,* taĩ wìsłãb ne-tiẽsù. *oder: sie ist nichts werth,* tàs dáiktas niẽkam ne-weĩtas; taĩ wis niẽkai. *an dem Menschen ist gar nichts dran,* tàs žmogùs wisái niẽkam ne-weĩtas. — b) *an u. für sich, z. B. es ist an sich deutlich,* taĩ ìš sawẽs išsiмãno; išširódo. *die Gottseligkeit ist an sich begehrenswerth,* nobaźnỹstė jaũ dėl sawẽs pacziõs meĩlytina. *sie ist an sich schön ein grosses Gut,* jaũ jì patì yrà dìdelė gėrýbė. — c) *anstatt, z. B. Christus hat an unserer Statt gelitten,* Kristus músų wiẽtoje (*u.*: ùž mùs) kentėjo. — d) *an etwas liegen, z. B. es liegt mir viel daran, dass du kommst,* àš labaĩ meĩlyczìau kàd ateĩtumbei. *an dem Buche liegt mir viel,* tõs knỹgos mán labaĩ weĩtos. *es liegt an dir selbst, dass du unglücklich bist,* tù pàts kaĩts (*oder:* taĩ tãwo patiẽs kaltė), kàd tù nepalaimìngas esì. *es liegt an dir, dass die Sache keinen Fortgang hat,* taĩ tãwo kaltė, kàd etc. *oder:* dėl tawẽs taĩ nè pasìseka. — *In Zusammensetzungen, besonders mit Verben der Bewegung u. dergl. Verbalsubstantiven wird die, eine Annäherung bezeichnende Präp. „an" litt. meistens durch* pri- *ausgedrückt.*

Anachronismus, der, *ein Versehen in der Zeitberechnung,* pėrsirokãwimas dėl cziẽso. pėrsiziurėjimas cziẽsų rokùndė. *du hast einen A. begangen,* tù cziẽsė (*od.* tamè, kàs añt cziẽso pareĩtis) pėrsiziurėjei; pėrsirokawaĩ.

analog, I) *Adj., s. v. a. ähnlich,* prilýkstąs. konè lýg tokśaijaũ. *angemessen,* pritiñkąs. *ist a.,* prìlykšta. pritiñka. — II) *Adv.,* prilýkstancziei. *in gleicher Weise,* lýgiu bùdù. lýg tokiujaũ bùdù.

Analogie, die, lýgus bũdas. *nach der A. der deutschen Sprache,* pagaĩ bũdą wókiškosios kalbõs. pagaĩ wókiškąją kalbą.

Analyse, die, *eine Auflösung od. Zerlegung einer Sache in ihre Grundbestandtheile,* išardymas kókio dáikto į jõ maźiáusius dalykėliùs.

analysiren, kã į jõ maźiáusiùsius dalykėliùs išardýti (*auch:* pėrsiskirstyti; išdedliũti *d. i. vielfach auseinanderlegen*). *erklären,* kã išguldýti.

Anarchie, die, *etwa:* bewaldỹstė. su-irìmai waldźiõs n'ẽsant. wisų dawãdu iširìmas. *da herrscht A.,* czión n'iėrà neĩ jókio dawãdo. czión wìskas eĩt bè waldźiõs, bè dawãdo.

anarchisch, bè jokiõs waldźiõs. bè jokiõs drausmės. bè jókio dawãdo. *das ist ein a. Zustand,* czión n'iėrà neĩ jokiõs waldźiõs (neĩ jokiõs drausmės; neĩ jókio dawãdo). czià wìsłãb eĩt krỹžiu krỹžieis (*geht die Kreuz u. Quere*).

Anathema, das, keikìmas (*Fluch*). prakeikìmas (*Verfluchung*).

Digitized by Google

Anatom, der, *Leichensecirer*, lawónus piáuſtąſis. lawónų piáuſtytojis. *Kenner der Theile des menschlichen Körpers*, wiſùs dalykėliùs źmogaũs kúno paźiſtąs.

Anatomie, die, 1) *die Handlung des Leichensecirens* (lawónų) piáuſtymas. — 2) *der Ort dazu*, bùtas, kuř lawónai piáuſtomi. — 3) *Wissenschaft des Leichensecirens*, iſmãnymas (*od.* mokėjimas) lawónus piáuſtyti. *Kenntniss der Theile im menschlichen Körper*, paźintìs wiſų dalykėlių źmogaũs kùno.

Anatomiker, der, *s.* Anatom.

anatomiren, *Leichen seciren*, lawónus piáuſtyti. *weniger edel:* miėſinėti.

anbacken, 1) *ankleben*, **a**) *intr.*, *z. B. der Schnee backt an*, ſniẽgas liñpa. *rslt.*, priliñpa. — **b**) *tr.*, *ankleben machen*, ką̃ priẽ kõ prilipìnti. *auch*: prilipýti. ką̃ añt kõ uźlipíti. — 2) *durch Backen befestigen*, **a**) *intr.*, prikèpti. *z. B. das Blatt ist an das Brot angebacken*, lãpas priẽ dũnos prikẽpęs. — **b**) *tr.*, ką̃ priẽ kõ prikèpti. *etwas durch tüchtiges Backen-lassen a.*, ką̃ prikẽpinti. — **Anbacken**, das, prilipìmas. prilipìnimas. prikepìmas. prikẽpinimas: *in der Bdtg der entspr. Verba.*

Anbau, der, 1) *das Anbauen*, *z. B. A. des Feldes*, laũko ı̨-, *od.* apgywẽnimas. *s.* anbauen. — 2) *Niederlassung an einem Orte*, namũ paſibudawójimas. — 3) *der A. eines Gebäudes*. **a**) *das Daranbauen*, pribudawójimas. — **b**) *ein angebautes Gebäude*, pribudawóta triobà. *Taschengebäude*, ßalinė. *Spreubehälter*, pelùdė.

anbauen, I) *tr.*, 1) *bebauen, urbar machen, ein unbebautes Feld a.*, laũką ı̨gywénti. *ein gut angebautes Feld*, graźieĩ ı̨gywẽntas laũkas. *eine Gegend mit Häusern besetzen*, kókią ßãlį (bùtais) apbudawótį. — 2) *dazu bauen*, pribudawóti, *z. B. ein Haus an die Mauer anbauen*, bùtą priẽ múro pribudawóti. — II) *rfl.*, *sich wo anbauen*, kuř paſibudawóti. kuř namùs paſiſtatýti. — **Anbauen**, das, ı̨gywẽnimas. apbudawójimas. pribudawójimas. paſibudawójimas: *in der Bdtg der entspr. Verba.*

Anbauer, der, *Colonist*, *Neusass*, nauſėdà. nauſėdỹs. kuřs kuř ßwiéźieĩ paſibudawójęs.

anbefehlen, 1) paliẽpti (*u.* priſakýti) kám ką̃. *s.* befehlen. — 2) empfehlen, *s. dieses.*

Anbeginn, der, pradźià. *von A.*, iß pradźiõs. iß prãtkū. *s.* Anfang, Ursprung.

anbehalten, *d. i. angezogen behalten*, *z. B. behalte doch den Mantel an*, palaikýk ſãwo ſkreĩſtę apſiwiĩkęs *od.* apſiſiañtęs. *behalte die Schuhe an*, palaikýk kùrpes apſiãwęs. *s.* anziehen.

anbei, *z. B. in der Redensart: a. erfolgt ein Buch*, draugė pareĩt knỹgos. *ist es = beiliegend*, pridėtas. *z. B. a. befindet sich ein Schreiben*, czión rañdaſi rãßtas pridėtas. *inliegend*, ı̨dėtas.

anbeissen, *z. B. an die Angel a.*, añt meßkerẽs ußkąſti. *der Fisch will nicht a.*, źuwìs ne-nór' ußkąſti. *ein Wenig essen*, pẽrſikąſti. — **Anbeissen**, das, ußkandìmas.

anbelangen, *z. B. was das anbelangt*, kàs añt tõ pareĩtis. kàs añt tõ atſi-eĩt. pagal tą̃ dalỹką. *was mich a., so mag es geschehen*, kàs añt manẽs pareĩtis (*od.* pagal mãno pùſę; pagal mãno dalỹką; *od.* manẽs dėl) taĩ toktaĩ (te-gùl') te-nuſidũd.

anbellen, *z. B. der Hund bellt mich an*, ßũ añt manẽs (*u.* priẽß manè) lója.

anbequemen, sich, *z. B. sich dem Willen Jmds a.*, pagal kiẽnõ wãlę darýti; *od.* ı̨ſitaiſyti. *er bequemt sich in seinen Reden den Meinungen Anderer an*, jìs kalba pagal kitũ mìſlį. jìs ſtãto ſãwo źodźiùs pagal kitũ mìſlį.

anberaumen, *z. B. einen Tag wozu*, kókią diẽną kám (*od.* añt kõ) paſkirti; *od.* ſtatýti. — **Anberaumen**, das; **Anberaumung**, die, paſkýrimas. ſtãtymas.

anbeten, 1) *eig.*, *z. B. Gott a.*, Diẽwo meĩſtis. *auch:* Diẽwą gárbinti (*verehren*). *die Sonne, den Mond a.*, ſáulę, mẽneſį Diẽwo wiẽtoje gárbinti. ſáulės, mẽneſio meĩſtis. *an Gott, an die Sonne etc. glauben*, į Diẽwą, į ſáulę etc. tikėti. — 2) *uneig., von Geliebten, z. B. er betet sie an*, jìs ją̃ gárbin, kaĩp kókį balwóną. *auch scherzweise:* jìs į ją̃ tìk'. — **Anbeten**, das, paſimeldìmas. gárbinimas.

Anbeter, der, *A. Gottes*, meldėjas. *A. einer geliebten Person*, gárbintojis.

anbetreffen, *s.* anbelangen.

anbetteln, *Jmdn*, ùbagaudams ką̃ ı̨- (*od.* uß-) kaĩbinti.

anbetungswürdig, *eig.*, diẽwißkos garbės weřtas. *Gott, du bist a.*, Diẽwè, tù eſi weřtas, kàd mẽs tawẽs meĩſtumbimės. — *uneig.*, aukßtõs garbės weřtas. *sehr liebenswürdig*, *z. B. von einem Mädchen, etwa:* karßtõs mótės wertingiáuſia. karßcziáuſiei mylėtina.

anbiegen, **anbeugen**, *daran biegen*, *etwas an etwas biegen*, ką̃ priẽ kõ prileñkti. *frq.*, prilankſtýti. *sich bewusst u. mit Willen an etwas a.*, priẽ kõ prileñkti. *sich unbewusst u. willenlos a.*, prilinkti. *z. B. der Zweig biegt sich an*, ßakùtė prilinkſta. — **Anbiegen**, das, prilenkìmas. prilañkſtymas. prileñkimas. prilinkìmas: *in der Bdtg der entspr. Verba.*

anbieten, priſiúlyti. *ich biete dir meinen Dienst an*, àß táw priſiúlau ſãwo paßlūžyjimą. *od. rfl.*, àß táw priſiſiúlau paßlūžyjimo. *od.* àß táw priſiſiúlau añt paßlūžyjimo. *er bot sich mir zum Gehülfen an*, jìs mán priſiſiúlė peř pagálbininką. — **Anbieten**, das, priſiúlymas. *rfl.*, priſiſiúlymas.

anbinden, I) *tr.*, *z. B. eine Kuh an den Pfahl a.*, kárwė priẽ kãlo prirìßti. *frq.*, *etwas durch mehrfaches Binden befestigen*,

Digitized by Google

priraißtýti. — *uneig.*, = *beschenken, z. B. Jmdn zu seinem Geburtstage a.*, kã añt jõ gimìmo diẽnõs apdowanóti. — II) *intr., es mit Jmdm a.*, kã ußkabìnti. ſu kùmi ußſidẽti. *sich mit Jmdm in Streit einlassen*, ſù kùmi į waĩdą įſidũti. *wir banden fast täglich mit dem Feinde an*, mẽs kõnẽ kàs-diẽn ſù nepriẽtelieis kìbinomės; *od.* ußſidẽjom. — **Anbinden**, das, pririßimas. *frq.*, priraĩßtymas. apdowanójimas. ußkabìnimas. kìbinimas. ußſidẽjimas: *in der Bdtg der entspr. Verba.*

Anbiss, der, *s.* Anbeissen, das.

anblasen, 1) *an Jmdn hinanblasen, z. B. er blies mich an*, jìs į manę pũtė. *s. v. a. er hat mich angehaucht*, jìs į manè kwẽpė. *genauer:* jìs (į manę) kwẽpdams manę ſãwo kwapù uźgãwo. — 2) *erregen, z. B. das Feuer zur Flamme blasen*, ùgnį prapũſti. ùgnį įpũſti. — **Anblasen**, das, *des Feuers*, prapũtimas. įpũtìmas.

anbleken, *Jmdm die Zähne zeigen*, kám (ißſiẽpdams) dantis ródyti. *Jmdm die Zunge ausstrecken*, kám liẽźùwį ißkißti; ródyti.

Anblick, der, 1) *act. das Anblicken*, įźwelgimas. įźwilgis, io. *Jmdn beim ersten A. erkennen*, kã ſù pìrmu įźwilgiu ißpaſ̃nti. kã wõs tikt pamãtęs (*od.* wõs tìkt añt jõ ãkį uźmẽtęs) ißpaźinti. *er meidet meinen A.*, jìs wẽngia mán į akìs pareĩti. *er kann meinen A. nicht ertragen*, jìs nãm akìs matýti ne-triwój; ne-pàkeĺ. *vgl.* Anblicken, das. — 2) *pass., der Gegenstand des Anblickens*, įźwilgis, io. *ger. durch Verba, z. B. das ist ein schöner A.*, taĩ graźù źiũrẽti. *ich hatte da einen schmerzlichen A.*, mán cźià bùwo ſkaũdu źiũrẽti; *od.* matýti. *das gewährt einen angenehmen A.*, cźià meilìnga źiũrẽti. *er kann den A. des Jammers nicht ertragen*, jìs tã̃ waĩgą ne-gáĺ matýti. *das ist mir ein unvermutheter A.*, taĩ àß gãnu ne-miſlyjęs pamatýti.

anblicken, *Jmdn*, į kã̃ (*od.* añt kõ) źweĺkti (*v g*); źiũrẽti. *rslt.*, nuźweĺkti. paźiũrẽti. *punctiv, Jmdn ein wenig a.*, añt kõ (*od.* į kã̃) źwiĺkterẽti; paźwilgẽti. *er blickte mich freundlich an*, jìs į manę meilingai paźiũrẽjo; paźwilgẽjo. *vgl.* ansehen.

anblöken, *Jmdn*, priẽß kã̃ bliáati. kám priẽßais bliáati.

anbohren, *z. B. ein Fass durch Bohren (mit dem Bohrer) öffnen*, bãcźką pragrẽßti. *mit dem Messer, Pfriem etc. a., d. h.* a) *durchstechen*, pradùrti. — b) *durch Hin- u. Herwenden eines spitzen Werkzeuges (Messers, Pfriems etc.) eine Öffnung machen*, praſkwirbinti. *ein od. mehrere Löcher in ein Gefüss machen ohne weitere Rücksicht, auf welche Weise, also = durchlöchern*, prakiùrinti. — **Anbohren**, das, pragrẽźimas. pradúrimas. praſkwìrbinimas. prakiùrinimas.

anbrechen, I) *tr., etwas, durch Herausbrechen des ersten Stückes, z. B. Käse, Brot a.*, fúrį (*od.* kẽźą), dũnos kẽpalą praláußti (*v ź*). *anschneiden*, prapiáuti. *das Fass ist angebrochen, d. i. angezapft*, bacźkà praléiſta. — II) *intr., der Tag bricht an*, diẽnà aũßta. *der Tag ist angebrochen, rslt.*, diẽnà praaũßuſi. *vom Herrorbrechen des ersten spürbaren Lichtschimmers*, brẽkßti. *rslt.*, prabrẽkßti. *die Nacht bricht schon an*, jaũ témſta. jaũ pràdeda témti. naktìs praſideda. — **Anbrechen**, das, pralauźimas. praleidimas. außimas. praaußimas. prabrẽßkimas. ſutemìmas. praſidẽjimas: *in der Bdtg der entspr. Verba.*

anbrennen, I) *tr., s. v. a. anzünden, z. B. ein Licht a.*, źwãkę uźdẽkti (*v g*). *sich entzünden*, ußſidẽkti. *s. v. a. bebrennen, z. B. den Tocht a.*, knãtą apdẽginti. *etwas durch Brennen befestigen*, kã̃ priẽ kõ pridẽginti. — II) *intr., von Speisen, z. B. der Reis ist angebrannt*, rýſai priſwilę. — **Anbrennen**, das, uźdegimas. ußſidegimas. ap-, pridẽginimas. priſwilìmas: *in der Bdtg der entspr. Verba.*

anbringen, 1) *eig., hinanbringen*, kã̃ priẽ kõ prigabénti. *s.* heranbringen. — 2) *anfügen, z. B. Leitern an die Mauer a.*, kópẽczias priẽ múro pridẽti; priſtatýti. *eine Verzierung über einer Thür a.*, wirßuĩ dùriù ißgróźinimą padarýti. *ich konnte ihm keinen Hieb anbringen*, àß jám negalẽjau neĩ wiẽną kiřtį dũti. àß jį negalẽjau neĩ wiẽnu kircźiù ißtikti. *jetzt meistens:* kám ýpą (*auch:* hýpą) dũti. *s. v. a. anbauen, z. B. einen Stall a.*, ſtaĩdą priẽ kõ pribudawóti. *einrichten, z. B. eine Stube a.*, ſtùbą įtaiſýti. *ein Beet a.*, lýſę padarýti. — 3) *mehr uneig.*, a) *loswerden, unterbringen, z. B. Jmdm ein schlechtes Pferd a. (anschmieren)*, kám ſãwo palaĩkį árklį įteĩkti. *Waaren a.*, taworùs kuř dẽti. *sein Geld irgendwo a.*, ſãwo pìningus kuř dẽti; ißdũti; ißźýczyti; kuř nukìßti (*hinstecken*). *eine Tochter wo a.*, dùkterį kuř ißléiſti. — b) *an passender Stelle vorbringen, z. B. ich konnte diese Worte in meiner Rede nicht a.*, àß ßitùs źodźiùs ſãwo kalbojè ne-galẽjau priwèſti. àß ßitùs źodźiùs į ſãwo kaĩbą ne-galẽjau įglaũſti. *ich konnte ihm meinen Gruss nicht a.*, àß ne-pri-ẽjaũ, jám ſãwo paſwéikinimą paſakýti. *hier wäre das nicht gut angebracht*, ßìczion taĩ ne-pritìktu. — 4) *anzeigen, einreichen, z. B. eine Klage bei Gericht a.*, kókią ſkuñdą ſũdźiams (*jetzt:* priẽ girìkto) įdũti. *ein Zeugniss a.*, liùdymą prigabénti. — **Anbringen**, das, prigabẽnimas. pridẽjimas. priſtãtymas. pribudawójimas. įteikìmas. priwedìmas. įglaudìmas: *in der Bdtg der entspr. Verba.*

Anbruch, der, *meistens durch Verba, z. B. der A. des Tages*, außrà. *beim A. des*

Digitized by Google

Tages, aũßtant. *vor A. des Tages*, pirmì aũßtant. dár n'aũßtant. dár ne-brėkßtant. *gegen A. des Tages*, priẽß aũßtant. *nach A. des Tages*, jaũ praaũßus. *A. eines Brotes*, pralaužìmas. *vgl.* Anbrechen, das.

anbrüchig, 1) *was anfängt zu faulen*, pritrẽßęs. pripùwęs. ǫpùwęs. *von stockigen Zähnen*, ǫtrandėjusios dañtys. *ausgebröckelter Zahn*, ißtrupėjusì dantìs. — 2) *was anfängt sauer zu werden, z. B. a. Milch*, gýßterėjęs (*od.* aprūkßtęs) piẽnas.

anbrüllen, kám priẽßais rẽkti. *er brüllte (schrie) mich an*, jìs priẽß manę̃ (*auch:* añt manęs) ſurìko.

anbrummen, *Jmdn*, kám priẽßais (*u.* añt kō; *auch:* priẽß kã) murmėti. *die Kuh brummte mich an*, kárwė bìrbė priẽß manę̃. kárwė mán priẽßais bìrbė.

Anciennität, die, *etwa:* ſenùmo teiſýbė (*Altersrecht*). *es geht nach der A.*, taĩ eĩt pagaĩ (ūrėdýſtės) ſenùmą. *die A. wird hier nicht beobachtet*, ßìczion n'eĩt pagaĩ (ūrėdýſtės) ſenùmą. *befördern nach der A.*, pagaĩ ūrėdo ſenùmą ĩ wyrẽſnę (*od.* ĩ gerẽſnę) wiẽtą pérkélti.

Andacht, die, 1) *religiöse Andächtigkeit, Aufmerksamkeit*, dūßios padabójims. *er hörte die Predigt mit A. an*, jìs klaũſėſi mißiõs ſù dūßios padabójimu; nūbaźnai dabódams. *lasst uns mit A. vernehmen*, paſiklauſýkime ſù nūbaźna ßirdimì; ſù nūbaźnu apdūmójimu; ſù nūbaźnu padabójimu. — 2) *Religionsübung, Gebet*, maldà. *z. B. Andacht halten*, maĩdą laikýti. paſimeĩſti. *häusliche A.*, paſimeldìmas namūſė. *häusliche A. halten*, namūſė maĩdą laikýti. namūſė draugißkaĩ meĩſtis; paſimeĩſti.

Andächtelei, die, *etwa:* weidmaináujanti nūbaźnýſtė.

andächtig, 1) *aufmerksam*, dabotìngas. — *Adv.*, dabotingai. — 2) *in frommer Herzensstimmung*, ſù nūbaźna ßirdimì. *ein a. Gebet*, maldà ſù nūbaźna ßirdimì; ſù nūbaźnu apdūmójimu. *lasst uns a. beten*, meĩſkimės ſù nūbaźna ßirdimì; ſù nūbaźnu apdūmójimu. *eine Predigt a. hören*, miſſiõs ſù nūbaźnu padabójimu paſiklauſýtis.

Andachtsübungen, die, ßweñtos maĩdos. nūbaźnì Diẽwo žõdžio wartójimai.

Andante, das, *in der Musik*, giėdójimas (od. źaidìmas) iß paleñgwo; iß rẽto.

Andenken, das, 1) *die Erinnerung an etwas*, atmintìs, iẽs, *f.* atſiminìmas. *nehmt das zum A. an mich*, imkit taĩ añt mãno atmintiẽs; añt mãno atſiminìmo. *behalte mich im A.*, palaikýk manę̃ ſãwo atmintyjė. n'uźmiřßk manẽs. minėk manẽs. *sein A. wird unter uns ewig leben*, jõ atmintis tarp múſų amźinaĩ patèks. *er ist noch im frischen A. der Kinder*, waikaĩ jõ dár geraĩ atſimena. — 2) *ein Erinnerungsmittel, Denkmal*, pamiñklas. *er hat sich hier ein A. gesetzt*, jìs ßìczion ſáw yrà pamiñklą paſiſtãtęs. *ich schenke dir etwas zum (od. als) A.*, àß táw kã padowanóju añt atſiminìmo; *selt.* pamiñklui. — *NB.* Pamiñklas = *Denkmal ist ein Erinnerungsmittel für ferne zukünftige Zeiten.*

ander, I) *für sich*, 1) *beim Zählen als Ordnungszahl, der zweite*, antràsis. *das a. Gebot*, antràsis priſãkymas. *am andern Tage*, antrojė diėnojė. añtrąjė diẽną. *zum andern Mal*, añtrą (*selt.:* añtrąjį) kařtą. *u.* antrù kartù. añtrą ſỹkį. antrù ſykiù. — 2) *bloss im Gegensatze zu einem vorher genannten Gegenstande ohne den Begriff des eigentlichen Zählens*, kits, *fem.*, kità. *z. B. nicht der, sondern ein Anderer hat es gethan*, nè tàs, bèt kitſaĩ taĩ padãrė (*nicht:* antràsis *od.* añtras; *das würde heissen: der zweite*). *er schiebt seine Schuld auf einen Anderen*, jìs rita ſãwo kaĩtę añt kō kito. *versuche das auf eine a. Weise*, bandýk taĩ kitókiu būdù. *unser Gespräch lenkte sich auf etwas Anderes*, mūſų paſikalbėjimas kreĩpėſi añt kō kìto. *vieles Andere verschwieg er*, daũg kìto kō (*u.* daũg kitū dalýkų) jìs ußtylėjo. *alles Andere lass ich liegen*, wiſlãb kitką paliėkù be-gùlint. — 3) *s. v. a. anderer Art od. Verschiedenes*, kitkas. kìts dalýkas. *z. B. das ist etwas Anderes*, taĩ kìtkas. *auch:* taĩ kità. taĩ kàs kits. taĩ kìts dalýks. *Anderes habe ich nicht erfahren*, kitko àß ne-patýriau. *ich habe jetzt eine ganz a. Ansicht, als früher*, àß dabaĩ powiſám kìtą (*auch:* kitókią) mìſlį turiù, nè kaĩp pirmà. *er ist jetzt ein ganz Anderer geworden*, jìs dabaĩ powiſám kits (*od.* kitõks) paſtójęs. *es ist etwas ganz A. schelten, etwas A. schimpfen*, taĩ powiſám kità (*od.* kìts dalýks) bárti. o wẽl kità (*od.* kìts dalýks) darkýti. — II) *in Verbindung mit „ein" in einem u. demselben Satze*, 1) *in Verbindung von „ein" u. „ander" bei einem Subst. od. Pronom., z. B. diese Brüder, diese Schwestern lieben einander*, ßiẽ bróliei, ßiõs, ſẽſerės mýlis kìts kìtą. *sie gehen für einander in den Tod*, jiẽ eĩna ùß kità kitą ĩ ſmerti. *bei Femininsubstantiven braucht man, weil* kìts *als Masculinarform stört, oft auch:* wiėną ùß kitą. *vgl.* einander. — 2) *wenn ein solches vereinigendes Subst. od. Pron. fehlt, z. B. Einer ging nach dem Andern hinaus*, wiẽns iß̃ėjo põ kito. *dagegen:* jiẽ (*vereinigendes Subj.*) iß̃ėjo põ kìts kìto. *Einer sagte es dem Andern*, wiẽns taĩ ſãkė kitám. *od.* jiẽ taĩ ſãkė kìts kitám. *Einer ist immer schlechter als der Andere*, wiẽns wìs piktẽſnis ùß kitą. *einer meint so, der andere so*, wiẽns mìſlyja ßeĩp, kìts teĩp. *Einen vor dem Andern lieben*, wiẽną ùß kitą (labiaũs) mylėti. *Einer ist dem Andern im Wege*, wiẽns kitám põ kójų (*od.* põ kójomis). jiẽ wis kìts kitám põ kójų (*od.* põ kójomis). *der Eine sagt so, der Andere so*, wiẽns ſãko ßeĩp, kìts teĩp. *die Einen gingen links,*

Digitized by Google

die Andern rechts, wiẽnì ẽjo põ deßinẽs, kìtì põ kairẽs. *er wünschte sich bald Eines, bald Anderes*, jis norẽjo wéik̃ ßiõ, wéik̃ tõ; *od.* wéik̃ wiẽno, wéik̃ kìto dáikto. *ich hatte Eines und das Andere vergessen*, àß kelìs daiktus (*od.* àß ßĩ beĩ tą̃) buwaũ uźmirßẽs.

andermal, 1) *das zweite Mal*, añtras (*od.* antrañs) ſỹkis *od.* kařtas. *er that es schon zum andern mal*, jis taĩ dãrė añtrą kařtą; ſỹkį. *s.* Mal. — 2) *im Gegensatz zu „jetzt“ od. zu „dies Mal.“* kitą ſỹkį. (*Not.* kařtą *ist in dieser Verbindung wohl gar nicht gebr.*) *z. B. davon reden wir ein andermal*, apiẽ taĩ kalbẽßim kitą ſỹkį. *ein andermal thue es nicht*, kitą ſỹkį taĩ nedarỹk.

ändern, 1) *etwas andersmachen, umgestalten*, kã pertaiſýti. kã̃ kitókiu daryti. *z. B. du musst den Brief ä.*, tù turì grõmiatą pértaiſýti. tù turì grõmiatoje kã̃ pérrašýti. *etwas an der Thür ä.*, kã̃ priẽ dùriu pértaiſýti. *auch:* kã̃ kitaĩp daryti. *bessern*, pataiſýti. *ändere dein Leben*, tù turì kitaĩp elktis (*y g*). kìtą paſi-elgìmą priñnti. ſiwo paſi-elgimè kitókiu paſtóti. *seine Gesinnung ä.*, kitõs dùmos paſtóti. *Gott kann sich nicht ä.*, Põns Diẽws ne-gãl kitókiu paſtóti (*unrichtig:* pérſimainýti). *er hat sich noch nicht geändert*, jis wis dár toksjaũ nebẽr. jis kitókiu dár ne-paſtójo. jis wis dár tàs pàts (*derselbe*). *die Zeiten haben sich geändert*, cźiẽſai yrà kitokiẽ paſtójẽ. gadýnės dabař kitókios paſtójuſios. — 2) *ändern s. v. a. wechseln, Anderes für etwas setzen*, *z. B. das Wetter hat sich geändert (an die Stelle des einen ist ein anderes getreten)*, óras pérſikeĩtẽs; pérſimainẽs. *doch auch da lieber:* kits óras paſtójẽa. *den Anzug ändern, d. h. wechseln*, drabužiùs apſikeĩſti; *frq.*, apſikaityti. — **Ändern**, das, **Änderung**, die, pértaiſymas. pérmainymas. pérkeitimas. apſikeitimas. apſikaĩtymas. pérſimaĩnymas: *in der Bdtg der entspr. Verba. doch meistens durch die Verba selbst. z. B. mit ihm ist eine Ä. vorgegangen*, jis yrà kitõks paſtójẽs.

anders, I) *Adv.*, 1) *als Prädicat zu persönlichen u. dinglichen Subj., z. B. der Knabe ist a. geworden*, tàs waĩks kitõks (*od.* kitókiu) paſtójẽs. *ich finde diesen Baum anders, als jenen*, àß ßĩ mẽdį powiſám kitókį (ẽſant) randù, nè kaĩp añą. *auch:* kitókiu randù. — 2) *Prädicat zu neutrischen Subjecten, z. B. das ist hier ganz a., als dort*, taĩ ßiczion powiſám kitaĩp. nè kaĩp tẽn, *mir ist ganz anders zu Muthe, als dir*, mán añt ßirdiẽs powiſám kitaĩp yrà. nè kaĩp táw. — 3) *in rein adverbieller Stellung zum Verb. u. Adj., z. B. du musst es a. machen*, tù turì kitaĩp daryti. *anders gesinnt sein*, kitaĩp dumóti. kitõs dùmos búti. — II) *Conj., in Verbindung mit: wenn, wo, (statt „nämlich“ od. „nur“) als blosse Verstärkung der Conj., z. B. wenn anders die Zeit erlaubt*, jéi tiktaĩ cźiẽſas pérléis. *ich werde es festbinden, wo anders der Strick halten wird*, àß taĩ priríßiu, jéi tìkt ryßỹs laikýs.

anderseits, *auf der andern Seite*, añt antrõs pùſės. *s. v. a. von der andern Seite her betrachtet*, iß antrõſios pùſės apmãſtant. *od. kurz:* pagaĩ añtrąjį pùſę. pagaĩ kìtą dalỹką. *s. v. a. zum Andern*, añt añtro.

anderswo, kituř (*u.* kìtur). *irgend a.*, kituř kuř nórs. *auch bloss:* kituřkur *nirgend a.*, niẽkur kìtur. *anders woher*, iß kuř kìtur. *nirgend anders woher*, iß niẽkur kìtur.

anderswohin, *d. h.* 1) *nach einem andern Ort*, kìtur. *s.* anderswo. *ich ziehe anderswohin*, àß tráukſiu (kuř) kìtur. *rslt.*, nutráukſiu. — 2) *s. v. a. in einer andern Richtung*, kituřlinkai. *das zielt ganz anderswohin*, taĩ powiſám añt kõ kìto eĩt (*od.* miẽryja).

anderthalb, pusañtro. *fem.* pusantrõs. *z. B. hier sind anderthalb Ellen*, cźià yrà pusañtro mãſto. *anderthalb Fuss*, pusantrõs pėdõs. *es kostet a. Thaler*, taĩ kaßtój pusañtro dólerio. *bei Pluralsubst.*, pusantrũ. *z. B. er ist a. Jahr alt*, jis pusantrũ mẽtũ ſéns. *a. mal so gross*, pusañtro tiẽk tõks didelis. *od. lieber:* pusañtro tiẽk didẽſnis.

Änderung, die. *s.* Ändern, das.

anderwärts, 1) *anderswo*, kìtur. kituř. *irgend anderwärts*, kuř nórs kituř. — 2) *anders wohin, d. i. in anderer Richtung*, kituřlinkai. *nach einem andern Orte hin*, kìtur. *vgl.* anderswo.

anderweit, 1) *an einem andern Ort*, kìtur. kituřkur. *vgl.* anderswo. — 2) *zu einer andern Zeit, s. v. a. ein andermal*, kìtą ſỹkį. *vgl.* andermal. — 3) *s. v. a. anderer, z. B. eine a. Hülfe*, kità pagálba.

anderweitig, I) *Adj.*, = *anderer, eine a. Hülfe*, kità pagálba. *ich suche a. Hülfe*, àß jẽßkau kitõs pagálbos. *ich mache davon einen a. Gebrauch*, àß taĩ kitaĩp (*od.* kitókiu bùdù) wartóju. *s. v. a. zu anderem Zweck*, kitám dalỹkui. — II) *Adv., s.* anders, anderswo, anderweit.

andeuten, 1) *bezeichnen*, kã̃ pa-, nu-, priźénklinti. *er hat es nur so obenhin (in allgemeinen Umrissen) angedeutet*, jis taĩ tìkt pawiřßumis pa-, pri-, nuźénklino. — 2) *kaum merklich zu erkennen geben, z. B. er deutete es mir von ferne an*, jis mán taĩ iß tólo numanýti dãwė. — 3) *befehlen*, liẽpti. paliẽpti. — **Andeuten**, das; **Andeutung**, die, *Bezeichnung*, nu-, pa-, priźénklinimas. *er gab mir eine leise A.*, jis mán iß tólo numanýti dãwė. *Befehl*, paliẽpimas.

andichten, *z. B. er hat mir dieses angedichtet*, jis taĩ añt manẽs pramãnė. jis

Digitized by Google

pramãnė, búk àß taĩ padārę̃s. jìs añt manę̃s tą̃ pìktąjẹ paſkálbą pramãnė.

andonnern, *Jmdn plötzlich anschreien,* baĩſiei ſußùkti (*od.* ſurìkti) priẽß ką̃; *auch:* añt kõ. *er stand da, wie angedonnert,* jìs cźià ſtowẽjo lýg nùtrenktas; *od.* lýg perkúno ìßtiktas.

Andrang, der, *z. B. wie von Massen Menschen, Vieh etc.,* priſibriówimas. priſiwerżimas. *s.* Andrängen, das. *das kommt vom A. des Blutes nah dem Kopf,* taĩ ìß tõ atſi-eĩt, kadángi kraũjas Į galwą (*od.* añt galwõs linkaĩ) weŕżias.

andrängen, *z. B. Jmdn an die Wand,* ką̃ priẽ ſiẽnos pribriáuti; priſtùmti; priſpáuſti. *sich herandrängen, eig.,* priẽ kõ weŕßtis (√ź); *od.* briáutis. *rslt.,* priſiweŕßti. priſibriáuti. *uneig., sich bei Jmdm einschmeicheln,* priẽ kõ priſißlaiſtýti. — **Andrängen,** das, pribriówimas. priſtúmimas. priſpaudimas. priſibriówimas. priſiwerżimas: *in der Bdtg der entspr. Verba.*

Andreas, nom. pr., Endriẽjus.

andrehen, *z. B. die Schmitze an die Peitsche a.,* ßmìkį priẽ botãgo priwýti; *auch:* priſùkti.

andringen, *gegen Jmdn.,* weŕßtis añt kõ. *mit roher Gewalt a.,* briáutis añt kõ. *rslt.,* priſiweŕßti. priſibriáuti. *durch vieles Bitten nöthigen,* ką̃ klapãtyti. *die Feinde dringen auf uns an,* nepriẽteliei añt múſu weŕżias; *od.* wiřſta. *rslt.,* atſiweŕßti. atwiřſti. *die Fluth dringt auf uns an,* twãnas weŕżias (*od.* atſiweŕżia; atwiřſta) añt múſu. — **Andringen,** das, *z. B. auf sein unaufhörliches A. habe ich das gethan,* jám n'atlėſtinai (*od.* priſiſpýrus) be-klapãtyjant àß taĩ dariaũ. *seinem A. konnte ich nicht widerstehen,* jám klapãtyjant àß ne-galẽjau atſiſtėnkti (√g). *vgl. im Übrigen* Andrang.

androhen, gruműſti. *er hat ihm harte Strafe angedroht,* jìs jám źadẽjo ãßtrią korawõnę. *ihm ist der Tod angedroht,* jám yrà ſmeřtis gruműſtas; *od. lieber:* źadẽtas (*versprochen*). — **Androhen,** das; **Androhung,** die, gruműdimas. źadẽjimas. *er verbot es ihm unter der A., dass wenn etc.,* jìs jám taĩ ùźdraudė jám gruműzdams (*od.* źadẽdams), jéi jis ne-klauſýſę etc.

andrucken, *durch Drucken hinzufügen,* pridrukawóti. *z. B. dem Gesangbuch noch ein Gebet a.,* giẽdamomſioms knỹgoms dár maĩdą pridrukawóti. *in Zusammenhange auch bloss:* priděti. drukawójant priděti. — **Andrucken,** das, pridrukawójimas. pridẽjimas.

andrücken, priſpáuſti, ką̃ priẽ kõ.

anduften, *z. B. die Blumen duften uns an,* kwiẽtkos mùms pričßais kwẽpia.

aneignen, 1) *Jmdm etwas,* kám ką̃ priſãwinti. *sich a.,* ką̃ ſãwintis. *rslt.,* paſiſãwinti. priſiſãwinti. *er hat sich das Messer angeeignet,* jis tą̃ peĩlį paſiſãwino. — 2) *sich etwas durch Angewöhnung a., z. B. der Diener hat sich die Weise des Herrn angeeignet,* taŕnas prì-ėmė põno būdą. — **Aneignen,** das; **Aneignung,** die, priſiwinimas. *rfl.,* paſiſãwinimas. *Annahme,* priėmìmas.

aneinander, *z. B. Dinge a. binden,* dáiktus priẽ kìts kìto (*fem.* priẽ kìts kitõs) pririßti; *od.* ſù kits kitù (*fem.* ſù kits kitą) ſurißti. *fem. auch* wiẽną priẽ kitõs pririßti. *u.* wiẽną ſù kitą ſurißti. *a. gebunden,* priẽ kits kìto pririßtì. ſù kits kitù ſurißti. *fem.* priẽ kìts kitõs prìrißtos. ſù kìts kitą ſùrißtos. *auch:* wiẽnà priẽ kitõs pririßtą. wiẽnà ſù kitą ſurißtą.

aneinanderbinden, *s.* aneinander.

aneinanderfahren, *zu Wagen fahrend zusammenstossen,* waźiúdami ſuſidaũßti (√ź). *bei irgend welcher Bewegung a., z. B. sie (beide) sind mit den Stirnen aneinander gefahren,* jũdu kaktomìs ſuſidaužė. *vgl.* ander II. *u.* aneinander.

aneinanderfügen, *aneinander legen,* priẽ kìts kìto pridẽti. *aneinander heften, z. B. die Papiere a.,* põpiėrius priẽ kìts kìto priſẽkti (√g). *frq.,* priſakſtýti. *demin.,* priſagióti. priſeginẽti. *auch:* põpiėrius ſuſẽkti; ſuſiúti (*zusammnähen*). *vgl.* ander II. *u.* aneinander.

aneinandergerathen, *im Zank, z. B. sie sind a.,* jiẽ ſuſiwaĩdyjo. *handgemein werden,* ſuſimùßti. *a., in die Haare,* ſuſipẽßti.

aneinandergrenzen, ſuſirubeźiúti. *auch bloss:* rubeźiũtis. *die beiden Länder grenzen aneinander,* tõs źẽmės rubeźiũjas; *od. auch:* ſuſidur' (*stossen aneinander*).

aneinanderhangen, *z. B. sie hangen aneinander,* jiẽ kãba priẽ kìts kìto. jiẽ ſù kìtu kitù (laĩkoſi) ſukibę̃. *vgl.* ander II. *u.* aneinander.

aneinanderhängen, *z. B. Wagen a.,* weżimùs priẽ kits kìto prikabìnti. *sich a., unwillkürlich, z. B. von der Klette* (ſù kits kitù ſukìpti (√b). (priẽ kìts kito) prikìpti.

aneinanderheften, ką̃ ſuſẽkti. *frq.,* ſuſakſtýti. *demin.,* ſuſagióti *u.* ſuſeginẽti.

aneinanderhetzen, ką̃ (ſù kìts kitù) ſuſiùndyti. *er hat sie aneinander gehetzt,* jìs jũs ſuſiùmdė. *vgl.* aneinander *u.* ander II.

aneinanderkleben, *z. B. Blätter,* lapùs ſu lipýti. lapùs priẽ kìts kìto prilipýti. *vgl.* aneinander.

aneinanderkommen, priẽ kìts kìto pri eĩti. ſù kìts kitù ſuſi-eĩti. *vgl.* anein ander.

aneinanderleimen, *z. B. Bretter,* lentą ſuklejúti.

aneinandernageln, *z. B. Bretter,* lentą ſunegeliúti; ſukálti.

aneinandernähen, *z. B. die Ecken,* kampùs ſuſiúti. *vgl.* aneinander.

Digitized by Google

aneinanderreihen, sich, priẽ kìts kìto trí-tis. *vgl.* aneinander, ander II.

aneinanderreihen, *z. B. Häuser*, butùs priẽ kits kìto ĩ eilès ſuſtatýti. bùtą (*auch:* bùts) priẽ bùto budawóti. *die Perlen a.*, perlàs ĩ eilès ſuwérti; *frq.*, ſuwárſtýti.

aneinanderstossen, ſuſidaũßti (*y ź*). *s. v. a.* a. *grenzen*, ſuſidùrti.

Anekdote, die, *etwa:* minẽtins nuſidãwims od. pãſakojims. *lustige Erzählung*, ßtukáunas (*od.* ßtukingas) pãſakojimas.

ankeln, *z. B. das ekelt mich an*, taĩ mán ſirdį pỹkin. tõ mán ßirdìs n'ußſiwẽžia. *das Lesen dieser Schrift ekelt mich an*, tą rãßtą be-ſkaĩtant mán ßirdìs pỹkſta; krãtos; mãno ßirdžiai pìkt paſtój.

Anemone, die (*anemone nemorosa, Linn.*), laikẽdžiai.

anempfehlen, *s.* empfehlen,

anerben, *angeboren werden*, prigimti. *angeerbt*, prigimęs. *gew.* prigimtas. *z. B. a. Sünde*, prigimtàsis griẽkas. *a. Krankheit*, prigimtà ligà. *ein a. Hass*, ìß tewũ añt vaikũ parẽjuſi n'apýkanta. *a. Reich*, kanſtýbė iß tẽwũ gáuta; *od.* ĩ tẽwißką dãlį gáuta.

anerbieten, kã kám ſiúlyti. *rslt.*, priſiúlyti. pasiúlyti. *rfl.*, paſi-. priſiſiúlyti. — **Anerbieten**, das; **Anerbietung**, die, pa-, priſiúlymas. *rfl.*, paſi-, priſiſiúlymas. *ein A. machen Jmdm womit*, kám kùmì priſiſiúlyti. *ein A. zurückweisen*, priſiúlymą nepriimti.

anerkennen, *z. B. Jmdn als seinen Richter a.*, ką peř ſãwo ſūdžią priimti (*annehmen*). *als Richter erkennen*, kã peř ſūdžią ißpažinti; laikýti. *die gute Absicht a.*, gẽrįję miſlį ißpažinti. *Jmdn als Sohn a.*, ką peř ſúnų ißpažinti; priimti. *erkennst du diesen Brief als den deinigen an?* ar tù ßią grõmiatą peř ſàwąję ißpažíſti? *eine Schuld nicht a.*, kokiõs ſkolõs gintis. *rslt.*, ißginti. **anerkannt**, žinomas. pažíſtamas. *das ist allgemein a.*, taĩ wiſuř žinoma. taĩ wiſi ißpažíſta (*erkennen Alle*). *der wird als ein guter Mensch a.*, tàs kaĩp gẽras žmogùs pažíſtams (*gekannt*). tàs peř gẽrą žmõgų laĩkomas (*dafür gehalten*). — **Anerkennen**, das, pri-émimas. ißpažinimas. žinójimas. *im Übrigen durch Verba.*

anerkennungswerth, nepaniẽkintinas (*nicht zu verachten*).

anerschaffen, *Verb., z. B. Gott hat dem Menschen Vernunft anerschaffen*, Põns Diẽws žmõgui, jį ſutwérdams, ìßmintį nudalýjo; ſutẽko. Diẽws žmõgų ſù ißmintimì ſutwẽrė; leído. — **anerschaffen**, *Partic.*, ſutwẽrime (*od.* ſutweriant) nudalýtas.

anfeuchten, *etwa:* kã mãžumą wẽſinti. kám pripúſnoti.

anfachen, 1) *anblasen, z. B. Feuer a.*, ùgnį prapūſti; ſpūſti. *s.* anblasen. — 2) *uneig., entzünden*, ußkùrti. pakùrti. *einen Aufruhr a.*, maĩßtą pakélti. *Zwietracht a.*, waĩdą ſukùrſtyti; pakélti.

anfahen, pradẽti. *s.* anfangen.

anfahren, I) *tr., etwas fahrend heranbringen*, kã priwèßti. *Jmdn a., ihm mit harten Worten heftig begegnen*, kã aßtrieĩ Įkaĩbinti. priẽß kã ſußùkti; ſurìkti. — II) *intr., auf einem Wagen oder Schlitten fahrend herankommen*, priwažiúoti. *ankehren*, priſùkti. *bei Jmdm auf den Hofraum fahren*, priẽ kõ uźwažiúoti. *auf einem Schiffe fahrend ankommen*, pribėkti. *fahrend sich irgendwo anstossen*, wažiúdams (*zu Schiff:* bėgdams) kuř ußſigáuti; Įſidaũßti. *anlanden*, kuř priẽ krãßto priſiléiſti. — **Anfahren**, das, priwežìmas. priwažiãwimas. aßtrùs Įkaĩbinimas. uźwažiãwimas. ußſigawìmas. Įſidauźimas. priſileidìmas: *in der Bdtg der entspr. Verba.*

Anfall, der, 1) *Angriff der Feinde*, nepriẽteliũ ußpūlimas. *A. der Hunde*, ßuniũ apnikìmas. *einen A. thun gegen Jmdn*, kã ußpùlti; apnìkti. *einen A. erleiden*, àpniktas tàpti. *er that es in einem A. von Raserei*, jìs taĩ dãrė durnãwimui uźẽjus. *er hatte gestern einen A. von Fieber*, jį wãkar drugỹs ußpūlė; nutwẽrė; pagãwo krẽſti; nùkrėtė. *ich hatte einen kleinen A. von Fieber*, manẽ drugỹs mãžumą nutwẽrė; krẽtė. *die Anfälle der Krankheit werden heftiger*, ligà wìs macniaũs apniñka; twẽria. — 2) *Antheil*, dalìs, iẽs, *f. mein Antheil der Erbschaft*, mãno dalìs. kàs mán (ìß tẽwißkės) pripūla; pūlas; pripùlti tùr'.

anfallen, I) *intr., heranfallen, an etwas*, priẽ kõ pripùlti. *ihm ist viel Geld angefallen*, jám daũg piningũ pripūlė; tẽko. — II) *tr., schnell u. heftig angreifen, von Hunden, Feinden*, kã ußpùlti. kã apnìkti. *das Fieber, die Krankheit hat mich angefallen*, drugỹs, ligà manẽ ußpūlė.

Anfang, der, *sowohl der Zeit als dem Raume nach*, pradžià. *womit den A. machen*, kã pradẽti. *zu Anfang verstand ich es nicht*, ìß pìrmo (*od.* ìß pradžiõs) àß taĩ ne-pẽrmaniaũ. *von A. der Welt war es so*, taĩ ìß ſwiẽto pradžiõs teĩp bùwo. *erzähle die Geschichte vom Anfange*, papãſakok tą nuſidãwimą nũ pradžiõs. *mache doch endlich einen A. mit der Arbeit*, beñ kañtą pradẽk tą dárbą. *beim A. des Frühlings*, pawãſariui praſidedant. pawãſariui praſidėjus.

anfangen, I) *intr., seinen Anfang nehmen*, praſidẽti. *die Schlacht fing früh an*, mūßis ankſtì praſidėjo. *der Krieg fängt an*, kãras praſideda. *Russland fängt jenseits der preussischen Grenze an*, Ruſija praſideda anàpus Pruſijos rubẽžiaus. — II) *tr., den Anfang machen*, pradẽti. *eine Arbeit a.*, dárbą pradẽti. *fange an zu schreiben*, pradẽk raßýti. *was soll ich damit a.?* kã àß tũmi pradẽſiu? *auch:* kã àß tũmi weĩkſiu? kã àß

Digitized by Google

tûmì daryſiu? *etwas heftig zu thun anfangen, z. B. es fing heftig an zu regnen,* pagãwo lýti. *er fing ihn heftig an zu schlagen,* jìs jį̃ pagãwo (*auch:* ẽmės; *u.* ſunìko) mùßti. *besonders vom heftigen Beginnen Vieler braucht man* ſunìko, *z. B. sie fingen an, ihn zu schlagen,* jiẽ jį̃ ſunìko mùßti. — **III)** *s. v. a. versuchen,* bandýti. *z. B. ich will es so a.,* àß taĩ teĩp bandýſiu. *was fängst du an? d. h. worauf verfällst du?* kã̀ tù praſimanaĩ? *was soll ich Ärmster a.?* kã̀ àß biẽdnàſis weĩkſiu *od.* pradẽſiu? — **Anfänger,** das, pradẽjimas. praſidẽjimas. weikìmas. pagawìmas ſunikìmas. bañdymas. praſimãnymas: *in der Bdtg der entspr. Verba. s. v. a. Anfang,* pradžià. *vgl.* Anfang.

Anfänger, der, 1) *der ein Werk angefangen hat,* kuŕs kókį dárbą pradẽjęs. *der Urheber von liederlichen Streichen unter Mehreren,* prãßmats. — 2) *der etwas zu lernen anfängt, z. B. er ist noch ein A. im Schreiben,* jìs dár tìkt mokìnaſi raßýti. jìs raßýti dár tìkt pradẽjęs mokìntis. jis dár ne-daũg (*od.* dár ne-kã̀) mók raßýti. *ein A. in der Wirthschaft,* kuŕs dár tìkt pradẽjęs gaſpadoráuti. jáuns gaſpadõrius. ßwiežieĩ pradẽjęs gaſpadõrius.

anfänglich, anfangs, *im Anfange,* pradžiojè. *a. ging es gut,* pradžiojè (*od.* ìß pradžiõs; *auch:* ìß pìrmo) taĩ geraĩ ẽjo. *anfangs — darnach — endlich,* ìß pìrmo (*od.* ìß pradžiõs) — potám (*od.* tadà) — galiáuſiei.

Anfangsbuchstabe, der, pirmutìnė raßýtinė (*od.* ſkaitýtinė. *jetzt gew.* pirmutìnis bùkßtuws) kókio žõdžio.

Anfangsgründe, die, *der erste Anfang,* pirmóji pradžià. gruntìnė pradžià. *das sind die ersten A. des Rechnens,* taĩ tìkt pirmiáuſioji pradžià rokãwimo. *er ist über die ersten A. nicht hinausgekommen,* jìs peŕ pìrmąję prãdžią dár n'ißẽjęs; *od.* ne-parẽjęs. *s. v. a. die ersten Versuche,* pirmiẽjiė bañdymai.

Anfangswort, das, pirmutìnis (*od.* pirmàſis) žõdis.

anfassen, kã̀ nutwérti. *für sich anfassen, z. B. den Stock* (*etwa um sich zu stützen*), lãzdą nuſitwérti. *auch:* priẽ lazdõs nuſitwérti. *die Arbeit a.,* dárbą nuſitwérti. *fass das Kind bei der Hand an* (*etwa um es zu führen*), nutwérk kũdikį priẽ rañkos. *fass die Hand des Vaters an* (*etwa um dich zu halten*), nuſitwérk priẽ tẽwo rañkos. *etwas mit den Zähnen a.,* kã̀ ſiką́sti. — **Anfassen,** das; **Anfassung,** die, nutwẽrimas. *rfl.,* nuſitwẽrimas. *mit den Zähnen,* ſiką́sandìmas.

anfaulen, ſ-, pripúti. *morsch werden,* pa-, pritrẽßti. *ein angefaulter Apfel,* ſ-, pripùwęs (*od.* pa-, pritrẽßęs) óbůlas.

anfechten, 1) *angreifen, nicht in Ruhe lassen,* uſkabìnti. *demin. u. frq.,* uſkabinẽti. *verletzen, z. B. er ficht meine Ehre an,* jìs ſžeĩdžia mãno garbę. *eine Meinung, ein Wort a.,* priẽß kókią̀ mìſlį, priẽß kókį žõdį ſtatýtis; *auch wohl:* kiŕſti (*haben*). *die Verwandten werden das Testament anfechten,* geñtys priẽß teſtemeñtą priẽßyſis; ſtatýtis. *er wird von der Krankheit vielfach angefochten,* jìs ligõs tánkiei atlaũkomas; uſkabinẽjamas; apſuñkinamas. — 2) *im Gemüth beunruhigen, bekümmern, z. B. was ficht dich an?* kàs táw keñkia? *das ficht mich nicht an,* taĩ mán niẽko ne-rũpi. taĩ mán ßirdį ne-ſuñkin. *das ficht ihn sehr an,* taĩ jį̃ (*od.* jõ ßirdį) labaĩ nepakajũja. *lass dich damit nicht a.,* taĩ tàu ßirdį te-ne-ſuñkina. *zum Bösen reizen, versuchen,* gùndyti. kùſinti. *rslt.,* pagùndyti. pakùſinti. — **Anfechtung,** die, uſkabìnimas. uſkabinẽjimas. ßirdiẽs apſuñkinimas. nepakajãwimas. gùndymas. pagùndymas. kùſinimas: *in der Bdtg der entspr. Verba.*

anfeinden, *Jmdn, d. i. gegen Jmdn Feindschaft ausüben,* priẽß kã̀ nepriẽtelſtę ißródyti. priẽß kã̀ nepriẽtelißkai paſi-elkti (*γ g*). *ich werde von allen Seiten angefeindet,* priẽß manę iß wiſũ pùſiu nepriẽtelſtiẽ ißródoma. — **Anfeinden,** das, nepriẽtelſtiẽs ißródymas.

anfertigen, *machen,* kã̀ padarýti. *fertig machen,* pagatãwyti. *meistens nach der Art der Anfertigung, z. B. fertig nähen,* paſiúti. *fertig schnitzen,* nudrósti (*γ z*). — **Anfertigung,** die, pagatãwyjimas. padãrymas. paſiuwìmas. nudrozìmas: *in der Bdtg der entspr. Verba. vgl.* verfertigen.

anfesseln, *d. i. anbinden, Jmdn od. etwas,* kã̀ priẽ kõ pririßti. *anschliessen,* prirakinti. — **Anfesseln,** das, pririßimas. prirakinimas.

anfeuchten, padrėkìnti. apdrėkìnti. *benetzen* pa-, apßlãpinti. *frisch gebackenes Brod oben befeuchten,* dũną apwilginti. — **Anfeuchten,** das, pa-, apdrėkinimas. pa-apßlãpinimas; apwilgymas: *in der Bdtg der entspr. Verba.*

anfeuern, *eig., ein Feuer vergrössern, anschüren,* ùgnį ſu-, pa-, įkùrſtyti. — *uneig. anreizen, z. B. die Soldaten zum Kampf a.,* zialničriùs añt kowõs macnieĩ prirãginti; ſujùdinti. zialničriù ßirdis añt kowõs ſukùrſtyti. — **Anfeuern,** das, pa-, įſukùrſtymas. parãginimas. ſujùdinimas.

anflehen, *Jmdn,* kã̀ (*u.* kõ) meĩzdams praßýti *Jmdn a., dass er helfe,* kã̀ (*auch:* kõ) meĩzdams praßýti, kàd gélbėtu. *Jmdn um Hülfe a.,* ìß kõ meĩzdams pagálbos praßýti. *frq. u. demin.,* praßinėti. *herzlich bitten,* ßirdìgai praßýti. *Jmdn fussfällig a.,* kį̃ knúpßeżias (*od.* į̃ keliùs pùldams; *od.* pùlẽs) praßýti. *die Gnade Gottes a.,* Diẽwo mãlónės meĩzdams praßýti. *ich flehe dich an, zu helfen,* meĩdžiams gélbėk. meldžiù, ſimìldams gélbėk. — **Anflehen,** das, meldìmas. prãßymas.

Digitized by Google

anflicken, kã̀ priẽ kõ prìlópyti. lõpą priẽ rũbo pridẽti; prisiúti.

anfliegen, I) *heranfliegen*, prilẽkti priẽ kõ. — 2) *fliegend berühren*, lẽkdams kã̀ užgáuti.

anfliessen, 1) *heranfliessen*, priẽ kõ pribẽkti (y g). *von einem kleinen Flüsschen:* pritekẽti. — 2) *etwas fliessend berühren, z. B. der Fluss fliesst an die Mauer an*, ùpė priẽ pãt múro pribẽga. ùpė múrą ſkalãja (*wascht*); pláuja (*spült*). — **Anfliessen**, das, pribẽgimas. pritekẽjimas. ſkalãwimas. plówimas: *in der Bdtg der entspr. Verba.*

anflössen, *anfliessen machen* (*durch menschliche Hülfe, factit.*), *z. B. Bauholz an das Gebäude a.*, mẽdžiũ priẽ triobõs priplukdýti. *anspülen, anschwemmen* (*ohne menschliche Hülfe*), *z. B. der Fluss flösst Land ans Ufer an*, ùpė žẽmės priẽ krãßto pripláuja. prineßa. *s.* anschwemmen. — **Anflössen**, das, priplùkdymas. *Anspülen*, priplówimas. prineßimas.

Anflug, der. 1) *das Anfliegen*, prilėkimas. *s.* Anfliegen. — 2) *eine leichte Färbung od. Regung, z. B. er hatte einen A. von Röthe im Gesicht, etwa:* jìs raudonumù šìt wẽido lýg àp-, *od.* ùßpuſtas (*od.* užgáutas) tãpė. *er hatte einen A. von Reue*, jis gailestiẽs (lýg kókio wėjẽlio) užgáutas rodė.

Anfluss, der, *s.* Anfliessen, das.

anfluthen, *z. B. das Meer kommt angefluthet, jūrės twanaĩs atwiřſta.* jūrės twinte attwiſta.

Anforderung, die, prãßymas. *er macht an mich die A., dass ich etc.*, jìs nór (*od. auch:* prãßo) iß manęs, kàd etc. *vgl.* Forderung.

Anfrage, die, pakláuſymas. *z. B. ich that eine A. an ihn*, àß jĩ kõ pakláuſiau. *vgl.* anfragen.

anfragen, *bei Jmdm*, kã̀ pakláuſti. *um für sich eine Nachricht, Weisung zu erhalten, bei Jmdm a., rfl.*. priẽ kõ dẽl kõ paſikláſti. *frq.*, paſiklauſinėti. *er fragte bei mir an, ob ich das wüsste*, jìs manẽ paklãuſė (*od.* priẽ manęs paſiklãuſė) ar àß taĩ žinąs. — **Anfragen**, das, pakláuſimas. *rfl.*, paſiklãuſimas. *frq.*, paſiklauſinėjimas.

anfressen, *aus etwas Ganzem, einen Theil herausfressen, z. B. ein Brot, einen Käse a.*, dũnos kẽpalą, kėžą praẽſti. *von Mäusen, Ratten, auch:* pragriáußti (y ž). *der Rost hat das Eisen angefressen*, rūdys ĩ geležį įſi-ẽduſios. geležis įrūdýjuſi. — **Anfressen**, das, praėdìmas. pragriauzìmas. *vom Rost:* įſi-ėdimas.

anfrieren, 1) *an etwas anfrieren*, priẽ kõ priſãlti. *der Schnee ist an die Erde angefroren*, ſniẽgs priẽ žẽmės priſãlęs. — 2) *vom Froste verletzt werden, der Finger ist schon etwas angefroren*, ßaĩtis piřßtą jaũ mãžuma prigriẽbęs; piřßtas jaũ mãžumą ſſãlęs. *er hat angefrorene Füsse*, jis tùr ßaĩczio prìgriėptas kójas; *auch wohl:* priſſalnũtas kójas.

anfrischen, 1) *s. v. a. frischer machen, auffrischen*, kã̀ atßwiẽžinti. — 2) *kühlen, z. B. die Zunge, den Mund a.*, liežũwį, bùrną atáußinti. *erquicken*, kã̀ atgaiwìnti. — 3) *die Kräfte stärken*, lỹlą paſtìprinti; *erneuern*, atnaũjinti. *Jmds Andenken a.*, kiẽnõ ãtminti atnaũjinti. *Jmdn wozu anreizen*, kiẽnõ ßirdį añt kõ pabùdinti. *muthiger machen*, padrąſinti. — **Anfrischen**, das, atßwiẽžinimas. atáußinimas. atgaiwinimas. atnaũjinimas. paſtìprinimas. pabùdinimas. padrąſinimas: *in der Bdtg der entspr. Verba.*

anfügen, *anpassen*, kã̀ priẽ kõ pritáikinti. *hinzulegen*, pridẽti. *anschmiegen*, priglaũſti. *anbinden*, prirìßti. *anheften*, priſẽkti (y g). *annähen*, prisiúti etc. — **Anfügung**, die, pritáikinimas. pridẽjimas. priglaudìmas: *in der Bdtg der entspr. Verba.*

anfühlen, 1) *eig., mit der Hand*, kã̀ cźiũpti, *od. lieber:* twérti (*fassen*). *es ist weich anzufühlen*, twẽriant minkßtas. *fühl es nur an, wie hart es ist*, tikt twérk (*od. auch:* cźiũpk; *u. frq.*, cźiupinẽk), kõks kiẽtas tàs yrà. — 2) *uneig., s. v. a. merken, z. B. er fühlt es mir an, dass ich traurig bin*, jìs ſuprañta (*auch:* jaũcźia; *od.* numãno), kàd àß ſmũtnas esù. — **Anfühlen**, das, twẽrimas. cźiũpìmas. cźiupinėjimas. ſupratìmas. jautìmas. numãnymas: *in der Bdtg der entspr. Verba.*

anführen, 1) *etwas od. Jmdn hinzubringen*, kã̀ priẽ kõ gabénti. *rslt.*, prigabénti. *zu Wagen a.*, kã̀ priwèšti. *hinzuleiten*, kã̀ priwèſti. — 2) *angeben, z. B. Zeugen a.*, liùdininkų pridũti; priwèſti. *bei Citaten, z. B., er führte ein Beispiel an*, jìs priwedė pawéikſlą. *er führte oft an, wie etc.*, jìs tánkiei minėdawo (*od.* minawódawo), kaĩp etc. *Jmdn oft* (*rühmend*) *erwähnen*, kã̀ tánkiei garbawóti. *er führt das als Beispiel an*, jis taĩ priweda kaĩp pawéikſlą. *führe mir die Ursache davon an*, pridúk (*od.* paſakýk) mán tõ priẽzaſtį. — 3) *Anführer sein einer Mehrzahl bei einem Unternehmen, z. B. er führte sie in diesem Kriege an*, jìs šitamè karė̀ jũs wẽdė. jis bùwo jũ wyriáuſyſis. — 4) *unterrichten*, kã̀ mokìnti. *rslt.*, pamokìnti. — 5) *hintergehen*, kã̀ prigáuti; ſuklaſtúti. — **Anführen**, das; **Anführung**, die, prigabėnimas. priwežimas. priwedimas. wedìmas. garbawójimas. mokinimas. pamokìnimas. prigawìmas. ſuklaſtãwimas: *in der Bdtg der entpr. Verba, doch meistens durch die Verba selbst, z. B. unter seiner A.*, jám wẽdant.

Anführer, der, *der Oberste, z. B. in der Armee*, wyriáuſyſis. *Haupt*, galwà. wyriáuſioji galwà. *Führer*, wãdas. wedėjas. *auch:* wadõwas. *Lehrer*, mokįtojis. *der Anführer bei liederlichen Streichen*, prãßmats (*Urheber*).

Digitized by Google

Anführerin, die, wyriáuſioji galwà etc. *Führerin*, wedėjà. wadowkà.

Anfuhrt, die, krãßtas, ßiėpims (*od.* ākrūtams) pri-eĩnamas. *Landungsplatz*, krãßtas, kur wáltys (*od.* ßiėpys) priſiléidźia.

Anführungszeichen, das, *etwa:* priwedìmo žymėlė.

anfüllen, *vollmachen, etwas, womit,* kã kůmì pripìldyti; papìldyti. *voll giessen, vollschütten*, pripìlti. *ein Gefäss bis zum Überfliessen a.*, rỹką ſklidinaĩ pripìldyti; *auch:* ſklidiną pripìlti. *den Stall mit Heu vollstopfen*, ſtaĩdą ßiėnù prikimßti. — **angefüllt,** *Part.*, pripìldytas. *voll*, pìlnas. *das Dorf ist mit Soldaten a.*, kiėmas pìlnas zialniėriū. kiėmas zialniėrieis pripìldytas: prikimßtas. — **Anfüllen,** das, pri-, papìldymas.

Angabe, die, pridawìmas. *über etwas bei der Behörde A. machen*, kã priė wyriauſỹbės pridůti. *die A. ist unrichtig*, czión ne-geraĩ pridůta.

angaffen, *z. B. was gaffst du mich an?* kõ žiopſaĩ ỹ manę žiūrėdams? kõ žiūrì ỹ manę žiopſódams? *wohl auch:* kõ žiopſaĩ ỹ manę?

angähnen, *einen*, priėß kã žiówauti.

angeben, *anzeigen, z. B. das Vermögen, die Zahl der Kinder, das Alter dem Landrathe a.*, tuřtą, waikũ ſkaĩtlių, ſenùmą Lántrotui pridůti. *Alles genau a.*, wiſlāb aßtrieĩ pridůti. *Alles richtig a.*, wiſlāb pagaĩ teiſỹbę, powiſám teĩp, kaĩp yrà (*jetzt vielfach:* riktingai) pridůti. *sich zu etwas, z. B. sich zum Soldatendienst a.*, añt zialniėrỹſtės priſidůti. *od. lieber:* priė zalniėriū priſimaldůti *er hat sich als Vater angegeben*, jìs peř tėwą priſidawė. *er hat sich als den Thäter angegeben*, jìs priſidawė, kàd jìs taĩ dārės. *was giebst du an? d. h. worauf verfällst du?* kã tù praſimanaĩ? — *uneig., s. v. a. rathen*, uźmanýti. mokíti. *närrisches Zeug a.*, niėkùs prówyti. *Neues a.*, kõ naŭjo praſimanýti. *du weisst nicht, was du a. sollst*, tù ne-žinaĩſi (*auch:* neſiżinaĩ), kã praſimānęs; *od.* kã weĩkęs. tù ne-jautiės. tù ne-gerůjiės. (*in der Musik*) *den Ton a.*, baĩſą pridůti. *er giebt* (*in der Gesellschaft*) *den Ton an*, kaĩp jìs, teĩp dāro iř kitì. pagaĩ jį wiſi kitì dāro. jõ pawéikſlą pāſeka wiſi kitì. jìs důda kitiėms pawéikſlą. — **Angeben,** das, pridawìmas. priſidawìmas. primaldāwimas. priſimaldāwimas. praſimānymas. uźmānymas. pawéikſlo dawimas: *in der Bdtg der entspr. Verba.*

Angeber, der, 1) *Ankläger*, pridawėjas. kuřs kã pridāwęs. *Jmd, dem es Vergnügen macht, immer anzuklagen*, pridawìkas. ſkundìkas. — 2) *Urheber, Erfinder von liederlichen Streichen*, prãßmats.

Angeberei, die, *das Angeben*, pridawìmas. *A. treiben*, pridawìko dárbą warýti.

Angebinde, das, *d. i. Geschenk*, dowan *vgl.* Geschenk *u.* anbinden.

angeblich, I) *Adj., z. B. die a. Noth*, l komoji (*od.* pridůtoji) bėdà. *seine a. Not* bėdà, kurioję jis ſākos ėſąs. *erdichtet*, pr manýtas. *der a. Vater will von ihm nich wissen*, tàs, kurį ſāko tėwą ėſant (*auc wohl:* ſākomaſis tėws). niėko apiė jį n nór' žinóti. — II) *Adv., er ist a., nac seiner eigenen Angabe, krank*, jis ſāk ſergąs; *nach Anderer Angabe*, jį ſā ſeřgantį. *sie gingen aus der Stadt, a geblich um auf die Jagd zu gehen*, j ißėjo iß miėſto, ſakýdamiės añt medźiok eĩną. *dann werden angeblich alle Die freigelassen werden*, tadà bùs, kaĩp ſākom (*od.* kaĩp pramanýta), wiſi wãgys paléiſt

angeboren, prigìmęs. *weniger richtig, abe gew.*, prigimtas. *z. B. angeborene Sünd* prigìmęſis (*gew.:* prigimtàſis) griėkas. *a Herzensgüte*, prigimtàſis ßirdingùmas. *a Recht*, prigimtójі teiſỹbė. *vgl.* anſgeerbt

angedeihen *lassen, verleihen*, kã kám ſutėkti; nudalýti; priteĩkti.

Angedenken, das, *s.* Andenken, das.

angeerbt, *s.* anerben.

angehen, I) *tr.*, 1) *zu Jmdm gehen*, pri kō eĩti. *rslt.*, pri-eĩti. *beim Vorbeigehe bei Jmdm angehen*, prō ßālį eĩdams pa kã uźeĩti. *er geht mich mit unaufhörliche Bitten an*, jis manę klapātyja wis iß wiė praßýdams. *ich ging ihn* (*einmal*) *mit Bi ten an*, àß jį papraßiaŭ. — 2) *in Bezie hung stehen, z. B. was mich angeht*, k añt manęs pareĩtis. pagaĩ māno půſę. *da geht dich an* (*handelt von dir*), czión ap tawę kalbamà. taĩ añt tawęs eĩt. *betrif dein Interesse*, ſù tawim dárbo tùr. *wa geht das mich an?* kàs mán dárbo ſù tůmi kàs mán taĩ rūp'? *das geht diese Sach gar nichts an*, taĩ ſù ßiům dalykù niėk dárbo ne-tùr'. — II) *intr.*, 1) *anfange den Anfang nehmen, z. B. der Sommer die Nacht geht an*, waſarà, naktis praſi deda; rañdas. *ein angehender Jüngling* jáuns jaunikáitis. *angehender Mann*, jáun wyrùks. jáuns žmogùs. kuřs į wýro amži (*od.* į wýro metùs) įſtója. *angehende Wirth*, ßwiėżùs (*od.* jáuns) gaſpadõri žmogùs, gaſpadoráuti pradedās. *angehen des Alter*, ſenātwės pradžià. *angehende Soldat*, jáuns zialniėrius. ßwiėżùs zialniė rius. *angehender Schüler*, waĩks, kuřs pràdeda į ßiůilę eĩti; kuřs pràdeda mokí tis. — 2) *sich thun lassen, z. B. das geh nicht an*, taĩ n'eĩt. taĩ ne-galimà. ta ne-gál' búti. *so weit es angeht*, teĩp tol kaĩp tikt galimà bùs. — 3) *erträglich sein, z. B. dieser Verlust geht noch an*, tà ißkadà dár pakeliamà (*erträglich*). *m meinem Befinden geht es noch an*, ſù māne ſweikatà dár eĩt įmanýtinai; eĩt kiėk tiėk.

angehören, 1) *Eigenthum sein*, kám priklau ſýti. kiėnõ búti. *z. B. wem gehörst du an?*

Digitized by Google

kim tù priklaũsaĩ? kiẽnõ tù esĩ? *vgl.* angehörig. — 2) *verwandt sein, z. B. meine Angehörigen,* maniẽjiẽ. *deine Angehörigen,* tawiẽjiẽ. *die Angehörigen,* geñtys. *vgl.* verwandt.

angehörig, *s.* angehören. *meine Angehörigen,* maniẽjiẽ. mãno geñtys. *deine A.,* tawiẽjiẽ. tãwo geñtys. *unsere A.,* mũsiũkiei. mũsũjei. *eure A.,* jũsiũkiei. jũsũjei. *seine A.,* jo geñtys. *auch wohl:* jõ sawiũkiei.

angelfern, kã́ séilėmis apdrapstýti. kã́ apseilėti. — **Angelfern,** das, apdrãpstymas séilėmis. apseilėjimas. apseiliãwimas.

Angeklagte, der, apskústasis. *s.* anklagen.

Angel, die, 1) *zum Fischfange,* meßkerẽ. *Angel auswerfen,* mẽßkerę ißmèsti. *die A. auswerfen,* añt meßkerẽs ußkąsti. — 2) *A., in der die Thür hängt,* vãßas. *jetzt gew.* ąsas (*d. h. Haken*). *er steckt zwischen Thür u. Angel,* jis n'ìmãno kã́ weĩkti.

Angeld, das, pradũtkos. *s.* Handgeld.

angelegen sein, *z. B. ich lasse mir's angelegen sein* (*betreibe es eifrig*), àš ùž taĩ gana procewójůs; sù tũm daũg dárbo danãũ *trage Sorge darum,* taĩ mán dideĩ rũp. *liegt mir am Herzen,* gùl' añt širdiẽs. *er lässt sich das Wohl des Vaterlandes nicht sehr a. sein,* jám tẽwißkės palaĩmą menkaĩ kã́ rũp'. jis tẽwißkės palaĩmą menkaĩ ì širdį imas.

Angelegenheit, die. *Sache,* dalýkas. *Verrichtung,* weĩkalas. *Bedürfniss,* reĩkalas. *z. B. wegen dieser A. bin ich hier,* dẽl tõ dalýko aš czión esù. *wegen einer geringfügigen A.,* dẽl menko dalýko. *eine wichtige A.,* swarbùs dalýkas. *was für eine A. hattest du in der Stadt?* kókį weĩkalą (*auch* reĩkalą) tù miẽstè turėjei. *meine A. ist in Ordnung,* mãno dalýkas jaũ sudawãdytas. *meine A. ist abgemacht,* mãno weĩkalas (*auch:* reĩkalas) àtliktas. *häusliche A.,* namũ (*od.* namìniei) dalýkai. *ich besorge meine A. selbst,* àš sawo weĩkalus (*od.* reĩkalus) pàts atliekù.

angelegentlich, I) *Adj., herzlich,* širdingas. *sorgfältig,* procningas. — II) *Adv.,* širdingai. procningai.

Angelhaken, der, meßkerẽ.

angeln, meßkeriũti. — *uneig., wornach angeln,* kõ meßkeriũti. — **Angeln,** das, meßkeriãwimas.

angeloben, *sich feierlich durch ein Versprechen verpflichten,* prisiẽžadėti. *sich angeloben, etwas nicht zu thun,* ußsiẽžadėti. *z. B. er hat (sich) angelobt, keinen Branntwein zu trinken,* jis ußsiẽžadėjo brangwýno gérti. *od. lieber:* jis ußsiẽžadėjo, kàd jis brangwýno ne-gérsęs. *Jmdm eidlich Treue a.,* kám añt wiẽrybės prisiẽžadėti; kám sù prýsėga wiẽrybę paẽžadėti. *s. v. a. bloss versprechen, z. B. er hat es mir angelobt, gehorsam zu sein,* jis pasiẽžadėjo, kàd jis mán paklusnùs búsęs. — **Angeloben,** das, pa-, prisiẽžadėjimas.

Angelõbniss, das, pasiẽžadėjimas. *ein feierliches, besonders Gott gegebenes A.,* prisiẽžadėjims. paẽžadà. *Gelõbniss, etwas nicht zu thun,* ußsiẽžadėjimas. *er hat das A. gethan, keinen Branntwein zu trinken,* jis ußsiẽžadėjo brangwýno gérti. jis ußsiẽžadėjo, kàd jis toliaũs brangwýno ne-gérsęs.

Angelruthe, die, meßkerýkotis, czio.

Angelschnur, die, meßkerẽs šniũras.

angelweit, *z. B. die Thür steht a. offen,* dùrys stów' ikì gãlo ãtwiros.

angemessen, I) *Adj., passend,* pritiñkąs, *z. B. ein a. Betragen,* pritiñkąs pasielgìmas. *das ist einem so alten Manne nicht a.,* taĩ tokiám senám žmõgui ne-pritiñka; *od.* ne-gražù. *er erhielt seine a.* (*ihm zukommende*) *Strafe,* jis gãwo jám pũlanczią korawõnę. *die Strafe war dem Vergehen a.,* korawõnė bùwo pagaĩ nusidėjimą numiẽrũta. *das ist der Zeit u. den Umständen a.,* taĩ powisam pagaĩ czią́sa ir pagaĩ wisùs pasilaĩkymus. taĩ czią́sui ir pasilaĩkymams pritiñka. — II) *Adv., z. B. er hat sich a. betragen,* jis pritiñkanczíei (*u.* pũlanczíei) pasì-elgė. *er hat seinen Kräften a. gearbeitet,* jis pagaĩ sãwo sýlą dirbo.

Angemessenheit, die, pritikìmas. *im Übrigen zu umschreiben, s.* angemessen.

angiessen, 1) *an etwas giessen, z. B. Wasser an den Baum a.,* wandeñs priẽ mẽdžio liẽti. *rslt.,* priliẽti. — 2) *begiessen, z. B. Blumen a.,* kwiẽtkàs apliẽti. *frq.,* aplaĩstyti. — 3) *anlöthen,* kã́ priẽ kõ pritirpýti. priliẽti. *s.* anlöthen. — *uneig., der Rock sitzt ihm wie angegossen,* sermėgà jám stów' kaĩp aplipýta; kaĩp prilipýta; kaĩp priliẽta. jám sermėgà wilur glaudžiaũsiei prìgul'.

angrãnzen, *s.* angrenzen.

angreifen, I) *tr.,* 1) *anfassen,* kã́ nutwẽrti. *betasten,* kã́ apczíupinėti. *etwas fest anfassen,* kã́ driùtaĩ nutwẽrti. *ein Capital a.,* stówinczíųsius pìningus (*od.* kaptõlę; štãmą) pralaũšti (*V* ź). nù (tũ) pinigũ kã́ imti. *den Vorrath, die Flasche, das Fass a.,* zopõstą, plẽczką, bãczką twérti; neczíẽdyti (*nicht schonen*). priẽ zopõsto, plẽczkos, bãczkos, eĩti. *greife* (*rühre*) *das Geld ja nicht an,* tùs pìningus minãu n'ußkrùtink. — 2) *etwas unternehmen, Hand an etwas legen, z. B. greife die Arbeit endlich an,* beñ kaĩtą nusitwérk tã dárbą. *er hat die Arbeit unklug angegriffen,* jis tã dárbą n'išmintingai nusitwėrė *od.* pradėjo. *er weiss nicht, wie er es a. soll,* jis ne-žìno, kaĩp tã dalýką nusitwérti. — 3) *feindlich anfallen,* kã́ apnìkti. kã́ ußpùlti. *die Feinde griffen uns von allen Seiten an,* nepriẽteliei mùs apnìko iš wisų pùsių. *ein Land a.,* žẽmę apnìkti; ußpùlti. *Jmdn mit Worten a., antasten,* kã́ piktaĩs žõdžieis ußkabìnti; ì-ártinti. *er griff mich mit Schmähworten* (*heftig*) *an,* jis manę

Digitized by Google

darkýti pagãwo. *er griff meine Ehre an*, jìs mãno gařbę ĭźeidė (*verletzte*). *die Krankheit griff mich an*, ligà manę̃ uśpū̃lė; apnìko (*überfiel*). — 4) *schwächen, abmatten, z. B. die Krankheit hat ihn sehr angegriffen*, jìs ìš ligõs teĭp paśilpęs. ligà jĭ teĭp nuwárginuśi; nubl̃ginuśi. ligà jĭ labaĭ pritwĕruśi. jìs labaĭ parśiřgęs. *du siehst etwas angegriffen* (*kränklich*) *aus*, tù išśiwéizdi mãžumą śargalingas. *geschwächt*, pablõgęs. *das greift mich wenig an*, taĭ mán ne-daũg kõ dãro. *die Rede hat mich sehr angegriffen*, tàs žõdis ĭ mãno šìrdį labaĭ įtwĕrė. taĭ mán labaĭ peř šìrdį ẽjo. taĭ mãno šìrdį labaĭ pérẽmė. — **angreifend**, *meistens durchs Verb. finit., z. B. das ist für mich zu a.*, taĭ manę̃ per-labaĭ prìtweria. *der angreifende Theil, d. i. der den Krieg angefangen*, kuŕs kãrą pradėjęs. *der die Schlacht angefangen*, kuŕs mūšį pradėjęs. kuŕs kitùs uśpū̃lęs; uśkabìnęs. *er hielt eine a. Rede*, jìs apśākė labaĭ peř šìrdį eĭnantį žõdį. — **II)** *rfl., z. B. er greift sich bei der Arbeit sehr an*, jìs priẽ dárbo labaĭ nuśiĭlyja; priśitweria; śawo ĭślą dideĭ priśtãto. — — *uneig., er hat sich beim Ausrichten dieser Gasterei sehr angegriffen*, jìs šìtą cźẽĭnį kéldams daùg kaštū̃dinos; gìlieĭ ĭ kulìką ĭgriėbė; neficźiẽdyjo. — **Angreifen**, das, apcźiupinẽjimas. nutwĕrimas. priśitwĕrimas. uśkabìnimas. apnikìmas. uśpū̃limas: *in der Bdtg der entspr. Verba. Im Übrigen s.* Angriff.

Angreifer, der, kuŕs ką̃ kìtą apniñk; uśpū̃l; uśkabìna; pirmà twĕria.

angrenzen, 1) *eig., z. B. mein Land grenzt an das deinige an*, mano laũkas śu tawū̃ju rubeźiū̃jas; śuśìdur'. mãno laũkas prìdur' priẽ tàwojo. *Preussen grenzt an Russland an*, Prūśija rubeźiū̃jas śu Ruśijà. *die Wiese grenzt an den Wald an*, piẽwa gùl' priẽ pàt gìrios. — 2) *uneig., z. B. das grenzt an Lästerung*, taĭ jaũ bewéik' (*od.* konè) pat blùznyjimas. *das grenzt an Raserei*, taĭ konè lýg' kõks (*od.* tìkras) dùkimas. — **angrenzend**, *als Prädicat durchs Verbum. — als Attribut, z. B. ein uns a. Land*, laũkas, šalè múśų gùlį̃s; śu mumìs śuśirubeźiū̃jąs; šalè múśų rubẽžiaus gùlį̃s. *der a. Nachbar*, rubẽźininks kaimýnas. rubeźìnis kaimýnas. šalìtworis kaimýnas (*Zaunsnachbar*).

Angriff, der, 1) *das Angreifen, Betasten*, apcźiupìmas. *frq.*, apcźiupinẽjimas. *Ergreifen*, nutwĕrimas. — 2) *Handanlegen, z. B. A. der Arbeit*, dárbo nuśitwĕrimas. — 3) *Anfall des Feindes*, apnikìmas. uśpū̃limas. *einen A. auf Jmdn thun*, ką̃ apnìkti. ką̃ uśpùlti. *beim ersten A.*, pìrmą kařtą apnìkdams. pìrmą kařtą uśpū̃lant. pirmamè śuśitwĕrime. pirmamè śuśimuśimè. *seid zum A. bereit*, bùkite gatawì twérti; uśpùlti; priẽš nepriẽtelius traukti. *den A. aushalten*, priẽš uśpū̃limą śtowẽti; atšìginti; triwóti. uśpū̃limą nulaikýti. *er machte einen A. auf mein Vermögen*, jìs bañdė priẽ mãno tuŕto griẽbti; *od.* twérti.

Angriffskrieg, der, *etwa:* apnikìmo (*od.* uśpū̃limo) kãras. *er führt einen A. gegen uns*, jìs karáuja priẽš mùs, mùs apnikdams. jìs kãrą priẽš mùs pradẽjęs.

Angriffswaffen, die, apnikìmo (*od.* twĕrimo; uśpū̃limo) giñklai.

Angriffsweise, die, apnikìmo (*od.* uśpū̃limo) būdas. kaĭp apniñkama.

angriffsweise, *Adv., wir müssen gegen die Feinde a. verfahren*, mẽs nepriẽtelius wis pirmà apnìkti (*od.* pirmà twérti) tùrim.

Angst, die, *Unruhe*, nerimaśtis, iẽs, *m. Sorge*, rūpeśtis, iės, *m. Furcht*, báimė. *ich bin in grosser Angst*, àš ìš didžiõs báimės ne-rìmśtu. *Seelenangst, Seelenjammer*, tūžbà. *mein Herz ist in Angsten*, mãno šìrdìs tūžbos apimtà. àš ìš tūžbos ne-rimaścźiū̃ju. *Jmdn in Angst setzen*, ką̃ ĭ báimę įwarýti. *ich habe viel A. ausgestanden*, àš daũg báimės ìškenczìau. *er macht mir A.*, jìs manę̃ gañdin; baugìn.

angst, *Adv., z. B. mir ist a., d. h. ich bin im Gemüthe unruhig*, àš širdyjè ne-rìmśtu. mán ne-ramù. àš nerimaścźiū̃ju. *mich nimmt Furcht ein*, mán baũgu.

Angstfieber, das, drugỹs ìš báimės paśidārę̨śis. *er hat das A.*, jĭ drugỹs ìš báimės krẽcźia.

Angstgebet, das, maldà tūžboje (melśtà). *ich rief im A. zu Gott*, àš šaukiaũ tūžbingoje maldoje diẽwõp.

Angstgeschrei, das, šaũkśmas *od.* klỹkśmas ìš dideliõs báimės. *A. erheben*, klỹkśmą *od.* šaũkśmą ìš báimės pakélti. *A. erhob sich*, išgą̨śtingas šaũkśmas (*od.* išgą̨śtiės šaũkśmas) pakìlo.

Angstschweiss, der, *z. B. der A. brach mir aus*, mán ìš báimės prãkaitas išwiřto. *das trieb mir A. aus*, taĭ manę̃ teĭp ĭ báimę įwãrė, kàd mán (ìš báimės) prãkaitas išwiřto.

ängstigen, *Jmdn in Furcht und Unruhe setzen*, ką̃ baugìnti. ką̃ ĭ báimę įwarýti. *in Sorgen setzen*, ĭ rūpeśtį įwarýti. *schrecken*, gañdinti. *Jmdn fast zu Tode ä.*, ką̃ konè ikì ĭ śmerį̃ti baugìnti. *rslt.*, įbaugìnti. kàm konè ikì mìrštant báimės padarýti. *es ängstigt mich etwas*, manę̃ kàs ne-rimaścźiū̃ja. àš dẽl kõ ne-rìmśtu. mán dẽl kõ dideĭ ne-ramù. *ängstige dich nicht*, neśibijókis. *ich ängstige mich*, àš bijaũš. mán baũgu. àš ìš báimės ne-rìmśtu. àš eśmi báimės (*od.* rūpeśtiės) àpimtas. — **Ängstiger**, das; **Ängstigung**, die, baugìnimas. gañdinimas. nerimaścźiãwimas.

ängstlich, **I)** *Adj., voll Angst u. Furcht*, pìlnas báimės. *schüchtern, scheu*, baugšìtus. *der sich leicht ängstigt*, bainìngas. *unruhig im Gemüthe*, nerimaštingas. *voll Sorge*,

Digitized by Google

rūpeſtingas. *ein Mensch ängstlicher Natur*, žmogùs baimingos ßirdiẽs. *der leicht in Angst u. Schrecken geräth*, baukßtùs. *Jmdn ä. machen*, kã įbaugìnti. kã baimingu padarýti. *er spricht mit ängstlicher Genauigkeit*, jis kalba ſù baimingu aßtrumù. *Angst erregend*, baugùs, *z. B. ich hatte einen ä. Traum*, åß turėjau baũgų ſãpną. *Schrecken erregend*, ißgąſtingas. — II) *Adv., sorgfältig*, rūpeſtingai. *mit Furcht*, baimingai. *du bist darin zu ä.*, tù tamè perdaũg bijaĩſi.

Ängstlichkeit, die, *Furchtsamkeit*, baimingùmas. *Schüchternheit*, baukßtùmas. *Gemüthsunruhe*, nerimaſtingùmas. *vgl.* ängſtlich.

Angstschweiss, der, bãimės prãkaitas. *ihm brach der A. aus*, jám iß bãimės prãkaitas iſzwiřto.

ängstvoll, I) *Adj.*, baimìngas. pìlnas bãimės. — II) *Adv.*, baimingai. ſù bãime. *vgl.* ängſtlich.

angürten, *z. B. sich den Degen a.*, kàrdą prisijūſti.

anhaben, 1) *am Leibe tragen, z. B. er hat einen Rock an*, jis ſermẽgà apſiwilkęs (*ist mit einem Rock bekleidet*). *er hat den Rock a.*, jis tą ſermẽgą tùr apſiwilkęs (*hat ihn auf dem Leibe*). *er hat die Stiefel, Schuhe an*, jis tùr ſopagùs, kùrpes apsiãvęs. *er hat den Ring an*, jis tùr žiẽdą uſmovęs. — 2) *anthun, z. B. er kann mir nichts anhaben*, jis mán niẽko negal (pa-) darýti. jis manę ne-gál (*od.* ißlẽng) apwalióti (*er kann mich nicht überwältigen*).

anhacken, 1) *durch Hacken eine Lücke od. Öffnung machen*, kã prakiřſti. *durch mehrfaches Hacken, Hauen a.*, prakapóti. *mit dem Schnabel (fressend) a., z. B. die Sperlinge haben die Kirschen angehackt*, žwirbliai vyšnès pralẽſę. *zu hacken anfangen, z. B. der Baum ist schon angehackt*, tàs mẽdis jaũ įkirſtas. į tą mẽdį jaũ įkirſtà. tą mẽdį jaũ kiřſti (*od.* kapóti) pradẽję. — 2) *durch Hacken etwas heranbringen*, prikapóti. *mit der Hacke heranbringen, z. B. Erde an einen Baum a.*, žẽmės priẽ mẽdžio prikùpti. — **Anhacken**, das, prakirtìmas. prakapójimas. praleſimas. prikapójimas. prikūpimas: *in der Bdtg der entspr. Verba.*

anhaften, *an etwas festhangen, z. B. diesem Gewinn haftet ein Unrecht an*, ßitai winingei (*od.* priẽ ßitõs winingės) neteiſýbė prilipuſi.

anhaken, 1) *mit einem Haken fassen u. festhalten*, kã wãßù (*od.* kebekliù) uſkabìnti. — 2) *etwas an einen Haken hängen*, kã prikabìnti. *frq. u. demin.*, prikabinẽti. — 3) *hangen bleiben, z. B. der Wagen ist an einen Pfahl angehakt*, wežimas ùß kůlo uſkliùwęs.

Anhalt, der, priſitwẽrimas. priſilaĩkymas. *Grund*, grųſtas. *Ursache*, priežaſtis, iẽs, *m. das bietet ihm einigen A. zu seiner Meinung*, taĩ pridůda jám kiẽk tiẽk gruñto (*od.* priežaſtiės; priſilaĩkymo) añt tõs miſliẽs. jis ſãwo mìſlį kiẽk tiẽk añt tõ gál guldýti; remti. *frq.*, ramſtýti.

anhalten, I) *tr.*, 1) *etwas an etwas halten*, kã priẽ kõ laikýti. prilaikýti. — 2) *uneig., ein Kind zur Schule, zum Fleiss, zur Arbeit a.*, waĩką priẽ ßiùlės, priẽ ſtropùmo, priẽ dárbo prilaikýti. *mit Zwang a.*, añt kõ priwerſti. — 3) *stille halten, z. B. die Pferde, die Mühle a.*, árklius, malũną ſtabdýti. *rslt.*, apſtabdýti. *auch:* atlaikýti. — II) *rfl., sich an Jmdn a.*, kůmì twértis. *sich bei Jmdm halten*, priẽ kõ laikýtis. *sich an etwas anhalten, um nicht zu fallen, z. B. an einen Baum, an die Mähnen der Pferde*, priẽ mẽdžio, priẽ kařcziu (nuſitwẽrẽs) laikýtis. — III) *intr.*, 1) *still halten; im Fahren, Arbeiten, Reden Halt machen*, apſiſtóti. *ein wenig im Gange, Laufe a.*, ſtàpteréti. *er hielt im Sprechen an*, jis kalbẽdams apſiſtójo. — 2) *fortfahren*, a) *fortdauern, z. B. der Regen hielt zwei Tage an*, lytùs peř dwì dienì n'apſiſtójo; ne-pérſtójo. peř dwì dienì lijo wìs iß wiẽn. *die Kälte hält an*, ßaltis n'atſiléidžia; ne-liáujas. *der Nordwind hatte schon drei Wochen angehalten*, ßiaurinis wẽjas bùwo jaũ trìs nedẽles ilgaĩ n'atléizdams pũtęs. — b) *nicht ablassen etwas zu thun, z. B. er hält an mit Arbeiten*, jis neliáujas (*od.* n'apſiſtója) dirbęs. — 3) *um etwas a., sich bewerben, bitten*, kõ praßýti. *er hielt beim Vater um die Tochter an*, jis iß tẽwo dukteřs prãßė. *Jmdn dringend um etwas bitten*, kã kõ meĩzdams klapãtyti. *um den Abschied (vom Soldatendienst) a.*, ãpßiėto praßýti. — **anhaltend**, *s. besonders.* — **Anhalten**, das, prilaĩkymas. priſilaĩkymas. ſtãbdymas. pérſtabdymas. apſiſtójimas. paſiliówimas. pérſtójimas. prãßymas: *in der Bdtg der entspr. Verba.*

anhaltend, I) *Adj.*, 1) *ununterbrochen fortdauernd, z. B. a. Regen*, n'apſiſtójąs (*od.* ne-paſiliáująs; ne-pérſtójąs) lytùs. *ist a.*, n'apſiſtój. ne-pérſtój. ne-liáujas. — II) *Adv.*, n'apſiſtódams. ne-paſiliáudams. bè apſiſtójimo. bè paſiliówimo. bè paliowõs. *auch:* ne-paliáutinai. ne-paſiliáutinai. n'atleiſtinaĩ. *sie arbeiten diese Nacht sehr a.*, jiẽ dìrba ßią nãktį bè atlaidõs. n'atléizdami.

Anhaltspunct, der, *Fasspunct*, priſitwẽrimo wiėtà. dáiktas añt pri(ſi)twẽrimo *od.* añt nu(ſi)twẽrimo. dáiktas. kuř nutweriamà. dáiktas (*od.* wiėtà), kuř nuſitwérti gali. — *uneig., s.* Anhalt.

Anhang, der, 1) *eig., was woran hangt od. gehängt wird*, priẽkaba. *Zugabe*, pridėtkà. — 2) *uneig., der A. eines Parteiführers*, kiẽnõ puĩkas. kiẽnõ pritarėjaĩ (*die Zustimmenden*). draugaĩ (*Geführten*). *er hat einen grossen A. hier*, jis ßiczion tùr daũg pritarėjũ; ſù jůmì iß wiẽno eĩnanczių; jám priſidraugawójuſiu. *mein A.*, maniẽjiė. *dein*

Digitized by Google

A., tawiẽjiė. *unser A.*, mūsẽjiė. mūsẽjei. musẽßkiei. *euer A.*, jūsẽjiė. jūsẽjei. jusẽßkiei.

anhangen, 1) *fest an etwas hangen*, priẽ kõ kabėti; *od.* kýboti. — *uneig., diese Gewohnheit hangt ihm fest an*, tàs paprotỹs jám labaĩ prilìpęs (*klebt an*). *er hangt an seiner Meinung.* jisaĩ priẽ sãwo misliẽs lýg prikìbęs pasiliẽkt. jìs sãwo mìslį ßkìbęs laĩko. jám jõ misliẽs lýg liptė prilìpusi. — 2) *ergeben, zugethan sein*, ßù ßirdimì kám prilìpęs (*od.* pasidãwęs) búti. priẽ kõ laikýtis. *ich hange an Gott*, aß laikaũsi priẽ Diẽwo. *er hangt dem König an*, jõ ßirdìs mýl' karãlių. *od. wenn es sich auf Parteikämpfe bezieht:* jìs eĩt põ karãliumi. *er hangt keiner Partei an*, jis ne-laĩkos neĩ ßù wiẽnaĩs, neĩ ßù kitaĩs jìs n'eĩt neĩ põ wiẽnaĩs neĩ põ kitaĩs. *er hangt der Ansicht an*, jìs tùr' tã mìslį. jìs laĩkos priẽ tõs misliẽs. jìs ßtów' añt tõs misliẽs. — **Anhangen,** das, *eig.*, kabẽjimas. *das Halten an Jmdn*, prißlaĩkymas. *im Übrigen durch Verba.*

anhängen, *machen, dass etwas woran hangt, z. B. einen Wagen an einen andern a.*, wiẽną wežìmą priẽ kito prikabìnti. *dem Pferde eine Glocke a.*, árkliui kañkalą prikabìnti. *beifügen*, pridėti. priglaũßti. *sich woran anhängen*, priẽ kõ prißikabìnti. *sich unwillkürlich, willenlos anhängen, hangen- od. kleben-bleiben, z. B. die Klette hängt sich an das Kleid, der Staub an die Füsse an*, dagỹs prikiñba priẽ rũbo, dùlkės priẽ kójų. — *uneig., sich Jmdm aufdrängen*, priẽ kõ prißikabìnti. kám ußßikárti. *Jmdm einen Schimpf, einen Process a.*, kám gėdą, prõwą ußkárti; *auch wohl:* añt kãklo ußkárti. *Jmdm etwas a., ihn ausschimpfen*, kã ißdarkýti. kã ißbárti. kã ißkõlioti. *er hing jedem etwas an*, jìs kõ̃zną kiẽk ißdarkė; *od.* ißkõliojo; ißbarė. jìs kóznám ßawãję dãwė; pasãkė. — **Anhängen,** das, prikabìnimas.

Anhänger, der, *Jmds Verehrer*, kiẽnõ gárbintojis. *Nachfolger*, pasekėjỹs *u.* pasekėjas. *Zustimmer*, pritarėjỹs *u.* pritarẽjas. *der es mit Jmdm hält*, kuřs priẽ kõ prißilaĩko; kuřs ßù kùmi iß wiẽno eĩt. *die A. des Petrìks*, Petrikißkiei. *meine A.*, maniẽjiė. *unsere A.*, musißkiei.

Anhängerin, die, gárbintoja. pasekėja. pritarėja. *vgl.* Anhänger.

anhängig, *in den Redensarten: vor Gericht a. machen*, añt prowõs padúti; ßūdžioms (*jetzt lieber:* jußtýtams; *od.* giriktui) padũti. *ein noch anhängiger Process*, prowà, dár nè añt gãlo ißweßtà. *die Sache ist noch a.*, tàs dalỹkas dár priẽ ßūdžiū (*od.* dár priẽ girikto). *sich leicht anhängend, wie die Klette*, prikiñbąs. *ist a.*, kiñba.

anhänglich, meilùs. ßirdingai prißiglaũdžiąs. *er ist gegen mich sehr a.*, jõ ßirdìs mán labaĩ liñkusi; *auch:* prilipusi. jìs manẽ labaĩ mýl'.

Anhänglichkeit, die, meilùs ßirdiẽs prißiglaudìmas. *er hat grosse A. für mich*, jõ ßirdìs mán labaĩ linkusi. jis manẽ labaĩ mýl'.

Anhängsel, das, priẽkaba. *das hat ein A.*, czià kàs prikabìnta; *od.* pridẽta. czià kas prikìbusi.

anhangsweise, *z. B. er giebt das Lied a. heraus*, jìs ißdũda (*od.* ißléidzia; ißdrukawódina) ßitą giẽßmę kaĩp pridẽtką; *od. auch:* kaĩp priẽkabą.

Anhauch, der, prikwėpìmas. ußkwėpìmas.

anhauchen, *Jmdn*, į kã kwẽpti. kã ußkwẽpti. *er hat mich angehaucht*, jis į manẽ kwẽpė. jis añt manęs pàkwėpė. añt manęs ßãwo kwãpą uźléido. jis añt manęs pàpūtė.

anhauen, *mit dem Hauen den Anfang machen*, įkirßti. kirßt pradẽti. *sie haben die Wiese, den Wald angehauen (zu hauen angefangen)*, jiẽ piẽwą. gìrią jaũ kirßti pradẽję. *der Baum ist schon angehauen*, mẽdis jaũ įkirßtas. jiẽ mẽdį jaũ įkirtẽ.

anhäufen, *etwas*, kã ßukrūwyti; ßukrūwũti. *gew. nach der Art der Haufenbildung: z. B. in Haufen zusammen schütten*, ßukrẽßti. *z. B. er hat Geld angehäuft*, jis pininġũ krūwàs tùr' ßußikrẽtęs. *es häuft sich viel Schnee an*, daũg ßniẽgo pasidãro. ßniẽgo krūwos pasidãro (*es bilden sich Schneehaufen*); *durch Zusammenwehen*, daũg ßniẽgo ßußipùßto; ßußidum'. *er hat grosse Vorräthe angehäuft*, jis daũg zopõlių ßußikrówęs. *es hat sich eine Menge Schulden angehäuft*, daugỹbė ßkolõs ßußibẽgusi. ßkolà didelė pastójusi. *vor der Thür hat sich eine Menge Menschen angehäuft*, ùź dùriu daugỹbė žmoniũ ßußiriñkusi; ßußipulkawójusi. *einen Scheffel, eine Metze a.*, ßẽpelį. mãczių ußkaupũti. — **Anhäufen,** das; **Anhäufung,** die, ßukrūwyjimas. ßukrūwãwimas. ßukrówimas. ßukrẽtimas. ußkaupãwimas: *in der Bdtg der entspr. Verba.*

anheben, *s.* anfangen.

anheften, *etwas, mit Nadeln, mit Schnallen, mit einigen Nadelstichen an etwas a.*, kã priẽ kõ prißekti (√*g*). *frq.*, prißakßtýti. *mit Nägeln a*, prikálti. *annähen*, prißiúti. *anstecken*, pridùrti. — **Anheften,** das, prißegìmas. *frq.*, prißãkßtymas. *Annagelung*, prikalìmas. *Annähen*, prißiuwimas.

anheilen, I) *tr.*, kã priẽ kõ prigýdyti. — II) *intr.*, prigýti. *die Nase ist ihm angeheilt*, nólis jám prigijusi. *zusammen heilen*, ßugýti. — **Anheilen,** das, *tr.*, prigýdymas. — *intr.*, prigijimas.

anheim, *zu Hause*, namẽjė. *nach Hause*, namũn. *gew. nur in folgenden Zusammensetzungen:*

anheimfallen, *z. B. er ist dem Tode anheimgefallen*, jis ßmerczìui tẽko. *er wird der Strafe a.*, jìs ļpùls į korawõnę. *dem Trunke a.*, į girtoklỹßtę ļpùlti. *sein Gut fiel Fremden anheim*, jõ nauda tẽko ßwetimiẽms.

Digitized by Google

anheimgeben, anheimstellen, *ich stelle das deinem Urtheil anheim,* àß taĩ padūdu ĩ tãwo miſlį. *das bleibe deinem Ermessen, deinem Belieben anheimgestellt,* taĩ tepasiliẽkt tãwo ißmānymui, tãwo wãlei padūta. *es bleibt dir anheimgestellt,* cžià tù žinókis! (*da magst du dich wissen!*)

anheischig machen, *sich, z. B. ich mache mich anheischig, dir in der Noth zu helfen,* àß paſižadu, kàd àß tawę̀ bėdõj gélbėſęs.

anher, *bis anher,* 1) *vom Ort,* ikì cžiónai. iki ſiczion. *s. v. a. hierher,* ßẽnai. — 2) *von der Zeit,* ikì ßiõliei.

anhetzen, *z. B. den Hund gegen den Hasen a.,* ßùnį añt zuĩkio ſiùmdyti. *rslt.,* ußſiùmdyti. *a. auf etwas, das sich zur Wehre setzt, auch:* priẽß kã̀ ſiùmdyti. *z. B. den Hund gegen den Bären a.,* ßùnį priẽß mẽška ſiùmdyti (*ohne rslt.*). — *uneig., aufreizen, z. B. das Gesinde gegen die Herrschaft a.,* ßeimýną priẽß ponùs kìrſintì: pỹkinti. *rslt.,* įkìrßįtojis. pỹkintojis. kuŕs kirſina. kuŕs pỹkina.

anhetzen, *s.* anzaubern.

Anhöhe, die, kalnẽlis, io. *Hügel,* kaukarà (*wenig gebr.*). *eine merkliche Hebung des Bodens,* prakilnì wiėtà. *od. lieber:* aukſtuma.

anhören, *z. B. eine Rede,* kokiõs kalbõs klauſýtis. *rslt.,* paſiklauſýtis. *ich habe ihn ruhig angehört,* àß tylėdams jõ klauſiaũſi. *höre mich an,* klauſýkis. kã̀ àß táw ſakýſiu. *ich kann das nicht a.,* àß tõ ne-galiù klausýtis. *er gab mir anzuhören,* jìs dãwė man ißmanýti (*zu verstehen*). jìs dãwė mán pagirdẽti. — **Anhören,** das; **Anhörung,** die, paſiklaũſymas. *nach A. dessen, ging ich fort,* tõ paſiklaũſęs àß atſtójau.

animalisch, *s.* thierisch.

Anis, der, anýſai. *ein Aniskernchen,* anýſas. anýſų grudẽlis.

anjetzt, *s.* jetzt.

anjochen, *z. B. den Ochsen in ein Joch spannen,* jáuti ĩ jùngą kìßti; kinkýti. *rslt.,* įkìßti. įkinkýti. jáuti įjùnkti (*Vg*).

ankämpfen, *z. B. gegen die Menge a., sich vertheidigend,* priẽß daugýbę gintis; ſtėnktis. *angreifend a.,* priẽßytis; ſtatýtis. *im Allgem.,* kovóti. *gegen die Begierden a.,* priẽß geĩdulius kovóti. — **Ankämpfen,** das, *Vertheidigung,* atſigýnimas. *Opposition,* paſipriẽßyjimas. *Kampf,* kovà. kovójimas.

Ankauf, der, nuſipirkìmas. priſipirkìmas. *meistens durch Verba, s.* ankaufen.

ankaufen, *etwas für einen Andern,* kã̀ kám pirkti. *rslt.,* nupirkti. *für sich a.,* pirktis. *rslt.,* nuſipirkti. *er hat sich in diesem Dorfe (ein Gut) angekauft,* jìs ßimè kiėmė úkį nuſipirko. *zu einem vorhandenen Gute etwas dazu kaufen,* kã̀ priſipirkti. — **Ankaufen,** das, pirkìmas. nupirkìmas. nuſipirkimas. priſipirkìmas: *in der Bdtg der entspr. Verba.*

ankehren, I) *tr.,* 1) *etwas an etwas hinzuwenden, z. B. einen Wagen an die Wand a.,* weżimą priẽ ſiẽnos kreĩpti; ſùkti. *rslt.,* prikreĩpti. priſùkti. — 2) *hinanfegen, z. B. den Kehricht an die Schwelle a.,* ßąßlawas priẽ ſleñkſczio prißlũti. *frq. u. demin.,* prißlawinėti. — II) *intr., beim Vorbeireisen bei Jmdm ansprechen, allg.,* priẽ kõ użwỹkti. *fahrend a.,* priſùkti. priważiũti. *zu Fuss a.,* įżeñkti (*hineintreten*). *bei wem Herberge nehmen,* pàs kã̀ gaſpādą paſidarýti. pàs kã̀ ĩ gaſpādą eĩti. — **Ankehren,** das, prikreipìmas. priſukìmas. prißlawìmas. prißlawinėjimas. priważiãwimas. użwykimas. įżengìmas: *in der Bdtg der entspr. Verba.*

Anker, der, 1) *am Schiff,* iñkaras. *auch:* iñkoras. *A. werfen,* iñkarą mèſti. *rslt.,* ißmèſti. *der A. fasst Grund,* iñkars kiñba. *rslt.,* įkiñba. *vor A. gehen,* iñkarą mèſti. *sich vor A. legen,* añt iñkaro eĩti; guldýtis. *vor A. liegen,* añt iñkaro gulėti. *den A. lichten,* iñkarą ißtráukti. *den A. kappen,* iñkarwirwę nukiřſti. *den A herauswinden,* iñkarą ißwindũti. *bildl., er ist mein A.,* jis mãno nuſitikėjimas. jis mãno iñkaras. — 2) *Anker = eiserner Haken, zur Befestigung der Mauern,* klẽmeris, io. klàmbaris, io (*Klammer*).

Ankerarm, der, iñkaro auſis, iẽs, *f.*

ankerben, *durch Kerben bezeichnen,* įrẽſti. *mehrfach a., frq.,* įrantýti.

ankerfest, iñkarą laĩkąs. *das ist a.,* tàs iñkarą laĩko

ankerförmig, kaĩp kõks iñkaras.

Ankergeld, das, iñkarpiningiei.

Ankergrund, der, gruñtas, iñkarui ißmèſti.

Ankerholz, das, iñkaro ßiẽkßtas.

ankerlos, bè iñkaro.

ankern, añt iñkaro gulėti.

Ankerplatz, der, iñkarwiėtė.

Ankerschmied, der, iñkarų kálwis, io.

Ankerseil, Ankertau, das, iñkarwirwė. *bei Holzflössen:* kardẽlius. *das A. kappen,* iñkarwirwę kiřſti. *rslt.,* nu-, pakiřſti.

anketteln, ankrampen, prikrampũti. — **Anketteln,** das, prikrampãwimas.

anketten, kã̀ rẽtėžiu (*od.* lenciūgù) priẽ kõ prirakìnti. *auch:* kã̀ priẽ rẽtėžio (*od.* priẽ lenciūgo) prirakìnti (*an die Kette schliessen*). *er begleitet mich, wie angekettet,* jìs wis ſù maniñ draugè eĩt lýg kaĩp pririßtas. — **Anketten,** das, prirakìnimas.

ankitten, kã̀ prikitũti.

Anklage, die, 1) *die Handlung des Anklagens,* ſkundà. priſkundìmas. *Beschuldigung,* káltinimas. *was für eine A. erhebst du gegen ihn?* kõ tù jĩ káltini? kã̀ tù priẽß jĩ (*od.* añt jõ) ſkùndi? *böser Leumund,*

Digitized by Google

piktà paſkálba. *eine A. widerlegen*, priẽß kókią ſkuñdą téiſintis. *rslt.*, atſitéiſinti. — 2) *die Anklageschrift*, ſkundà. ſkundõs rãßtas. *die A. einreichen*, ſkuñdą ꞇdũti.

anklagen, *Jmdn vor Gericht*, ką̃ dẽl kõ apſkųſti. *beschuldigen*, ką̃ káltinti. *rslt.*, apkáltinti. *Jmdn des Mordes a.*, ką̃ dẽl razbajỹſtės apſkųſti. ką̃ razbajỹſtės káltinti. *angeben, anzeigen, z. B. ein Verbrechen*, priktadėjỹſtę pridũti. — **Anklagen**, das, ſkundà. ſkundìmas. pri-, apſkundìmas. káltinimas. apkáltinimas. pridawìmas: *in der Bdtg der entspr. Verba.*

Ankläger, der, *dessen Amt das Anklagen ist*, ſkųſtojis. ſkundìkas. apſkųſtojis. ſkundẽjas. *der es nur in einer speciellen Sache ist*, kuŕs apſkùndẽs. *vgl.* Angeber.

Anklagepunct, der, *Gegenstand der Anklage, etwa:* ſkundõs dalỹkas. tàs dalỹkas, dẽl kuriõ ſkundźiamà *od.* ſkųſta; *od.* dẽl kuriõ kás káltinams.

Anklagerede, die, ſkundõs praneßìmas. ſkundõs kalbà. *od. auch bloss:* ſkundà. *A. halten*, ſkuñdą pranèßti. ſkuñdą ißkalbẽti.

Anklägerin, die, ſkundėjà. ſkundìkė.

anklägerisch, I) *Adj., etwa:* ſkundẽjißkas. — II) *Adv.*, ſkundẽjißkai.

Anklageschrift, die, ſkundõs rãßtas. (ſuraßýtoji) ſkundà. *die A. abfassen*, ſkuñdą ſuſtatýti.

Anklagestand, der, *z. B. Jmdn in den Anklagestand versetzen*, ką̃ apſkųſti. ką̃ ĩ prõwą tráukti. *ich stehe im A.*, àß apſkųſtas.

anklammern, *etwas mit Klammern befestigen*, ką̃ prikebekliũti. *jetzt gew.:* priklẽmeriũti. priklañbariũti. *sich an etwas a.*, priẽ kõ priſikabìnti. *frq.*, priſikabinẽti.

Anklang, der, *z. B. der Anfang eines Klanges*, praſkambẽjimas. *zustimmender, verwandter Klang*, pritariãs ſkambẽjimas *od.* baĩſas. *Zustimmung*, pritarìmas. *das findet A.*, taĩ rañda pritarìmo. taĩ patiñka. taĩ pamẽkſta (*vg. gefällt*).

ankleben, I) *intr., kleben bleiben, an etwas*, prilìpti priẽ kõ. *seine alte Gewohnheit klebt ihm noch an*, jõ ſenàſis paprotỹs jám dár prilìpęs. — II) *tr., etwas an etwas a.*, ką̃ priẽ kõ prilipìnti. *auch:* prilipýti. — *uneig., sich an Jmdn hängen*, priẽ kõ priſikabìnti. prikìpti (*vb*); prilipti, kám *u.* priẽ kõ. — **Ankleben**, das, *intr.*, prilipìmas. — *tr.*, prilipìnimas.

ankleiden, *Jmdn*, ką̃ rũbais aprėdýti. kám rũbùs apwiĩkti. *sich a.*, apſirėdýti. rũbais apſiwiĩkti. *sich hübsch a.*, puĩkiei apſirėdýti. *angekleidet, rfl.*, apſiwiĩkęs. apſirẽdęs. — **Ankleiden**, das, aprẽdymas. *rfl.*, apſirẽdymas.

Ankleidezimmer, das, apſirẽdymo ſtubà.

ankleistern, ką̃ priẽ kõ prilipìnti; priklejũti. — **Ankleistern**, das, prilipìnimas. priklejãwimas.

anklingen, *anfangen zu klingen*, praſkambẽti. *mit den Gläsern a.*, ſtiklaĩs ſuſidaũßti (*vź*). ſtiklùs ſudaũßti. ſtiklaĩs tárßkinti. *das klingt hier an, findet Anklang*, taĩ ßiczion rañda pritarìmo. taĩ pamẽkſta (*gefällt*). — **Anklingen**, das, s. Anklang.

anklopfen, *an die Thür, allg.*, ĩ duris tuzgénti. *so a., dass es dumpf dröhnt, etwa mit der Hand*, bìldinti. *so a., dass es hell schallt, etwa mit dem Stock*, bárßkinti. — *uneig., z. B. er klopfte auch bei mir an*, jìs iř priẽ manẽs pakláuſė (*fragte an*): bañdė (*versuchte*). — **Anklopfen**, das, tuzgẽnimas. bìldinimas. bárßkinimas: *in der Bdtg der entspr. Verba.*

anknöpfen, priknypkiũti. — **Anknöpfen**, das, priknypkiãwimas.

anknüpfen, *durch Knüpfen, Knotenmachen befestigen*, ką̃ primèkſti (*vg*). *frq.*, primazgióti. *anbinden*, pririſ̃ti. *anfügen*, pridėti. priglaũſti. — *uneig., z. B. die Freundschaft mit Jmdn a.*, ĩ priėtelỹſtę ſù kũmì ꞇtóti. priėtelỹſtę ſù kũmì padarýti. *eine Unterredung mit Jmdm a.*, ſù kũmi ĩ kaĩbą ꞇdũti. *ich habe mit ihm Unterhandlungen angeknüpft*, àß ſù jũmi derėti pradėjau. *ich will an meine frühere Erzählung a.*, àß czią nóriu pradėti, kuŕ àß pìrmai pãſakodams apſiſtójau. àß priẽ tõ, kàs pìrmai pãſakota, ką̃ priglaũſti nóriu. — **Anknüpfen**, das, primezgimas. *frq.*, primazgiójimas.

Anknüpfungspunct, der, *einer Unterredung, z. B. ich finde keinen A. zu einer Unterredung mit ihm*, àß n'ꞇmanaũ ſãwo ſuſikalbėjimą ſù jũmì neĩ kuŕ pradėti. *od.* àß n'ꞇmanaũ neĩ priẽ kókio dalỹko ſãwo ſuſikalbėjimą priglaũſti; primèkſti.

anködern, *anbeissen lassen, z. B. einen Fisch a.*, žùwį (añt meßkerčs) uſikázdinti. *anlocken*, priwilióti. *an sich heranlocken*, priẽ ſawẽs priſiwilióti. *er hat sich a. lassen*, jìs priſiwiliódino. jìs uſikándo (*biss an*).

ankommen, 1) *eintreffen, anlangen, hier a.*, atwỹkti. atkàkti. atſikãkinti. *reisend a.*, atkeliáuti. *er ist schon angekommen*, is *schon hier*, jìs jaũ czią. *gehend a.*, ateĩti *fahrend a.*, atwažiúoti. *dort a., z. B. er ist dort schon angekommen*, jis tẽn jaũ nukãkęs; nuwỹkęs; nukeliãwęs etc. *ein Brief ist (hier) angekommen*, grõmiata atėjusi; at bẽguſi. *die Waaren sind angekommen*, tà wõrai jaũ parẽjẽ. *heimreisend a.*, parkeliáuti. *heimkehrend a.*, pargrỹſti (*vz*). *de Vater ist schon (zu Hause) angekommen*, tẽws jaũ parẽjęs; pargrỹžęs. *ich bin glücklich angekommen*, àß palaimingai atkeliawaũ. — 2) *Zutritt finden, z. B. ich bin bei ihm nicht angekommen*, àß priẽ jõ ne pri-ėjaũ. *Niemand kommt heute bei ihm an*, nìčks ßeñdiẽn priẽ jõ ne-pri-eĩt. — *uneig., z. B. du wirst mit deiner Bitte schlecht a.*, tù ſù ſãwo maldà menka pri-eĩſi; trõpyſi. tãwo maldà ne-bùs pri

Digitized by Google

imtà. *du wirst mit deinem Geschenk nicht a.*, tù ſù ſãwo dówana ne-pri-eĩſi; ne-ịtikſi; ne-trõpyſi. tãwo dowanà ne-bùs priimtà. *damit bin ich bei ihm sehr gut angekommen (habe seinen Sinn getroffen)*, tůmì àß jám labaĩ ịtikaũ. — 3) *unterkommen, z. B. er kommt nirgend an, erhält keine Stelle, kein Amt*, jis niẽkur ne-pri-eĩt. jis niẽkur viẽtos (*od.* ßlůzbos; ũrẽdo) ne-gáun. *sie kommt nirgend an (kann sich nicht verheirathen)*, jì wýro ne-gáun. *sie ist da gut angekommen*, jì cźión geraĩ trõpyjuſi. — 4) *es kommt mir an, werde befallen, z. B. es kommt mir der Schlaf, die Furcht an*, miẽgas, báimė manę̀ ußpůl; àpima. miẽgas mán uźeĩt. *was ist ihm angekommen?* kàs jám tìkos? kàs jám nuſitìko? *es kam ihm die Begierde an*, geidulỹs jám uźẽjo. jis ußſigeidė. *es kommt ihm schwer an*, jám taĩ paſunkſta. *es kommt ihm sauer an*, jám pakaĩſta. — 5) *worauf ankommen, sich gründen, z. B. es kommt Alles auf Glauben an*, wiſlãb pareĩtis añt tikẽjimo. *Alles kommt auf Glück an*, taĩ wiſlãb añt tõ pareĩtis, kaĩp trõpyjas. *darauf kommt es gar nicht an*, taĩ niẽko ne-dãro. *es kommt mir auf 10 Thaler nicht an*, àß iß dẽßimt dóleriù niẽko neſidarũ. *er will es aufs Äusserste ankommen lassen*, jis nór' bandýti, kaĩp toli taĩ eĩs, n'atbódams neĩ tõ, kàs pikcźiáuſia. — 6) *worauf beruhen, z. B. ich werde es auf Gottes Fügung a. lassen*, àß wiſlãb añt Põno Diẽwo guldýſiu. *ich werde es darauf a. lassen (abwarten), ob er es wagen wird*, àß palaũkſiu, àr jis taĩ bandýs. *ich werde Alles auf seinen Ausspruch a. lassen*, àß wiſlãb guldýſiu añt jõ ißtarimo. — **angekommen**, *etwas verdorben, das Getreide, das Mehl ist a.*, jawaĩ, miltai paplẽkę̀. *das Fleisch ist a.*, miẽſa paßwinkuſi. — **Ankommen**, das, atkakimas. at-, nu-, parkeliãwimas. at-, nu-, parwykimas. at-, nu-, parẽjimas. at-. nu-, parwaźiãwimas. trõpyjimas. pri-ẽjimas: *in der Bdtg der entspr. Verba. vgl.* Ankunft.

Ankömmling, der, ateĩwis, io.

ankoppeln, *d. i. anbinden*, pririſti. — **Ankoppeln**, das, pririſimas.

ankündigen, 1) *bekannt machen*, apſakýti. *ich kündige euch grosse Freude an*, àß apſakaũ jùms didelį dziaũkſmą. *er kündigte sich mir als ein Bote des Freundes an*, jis mán apſiſãkė kaĩp priẽtelians páſlas. *od.* jis mán ſãkėſi ẽſąs priẽtelians páſlas. *ich kündige euch Krieg an*, àß jùms kãrą apſakaũ. *der Diener kündigte mir den Besuch des Nachbars an.*, taĩnas mán primaldãwo kaimýno apſilankymą; *od.* kàd kaimýns apſilankýſęs. *den Verbrechern die Strafe a.*, piktadẽjams korawõnę apſakýti. — 2) *befehlen*, priſakýti. *der Schulze kündigte an, dass die Leute sich versammeln sollten*, ßaltýßius priſãkė, kàd źmónės ſuſiriñktų. — **Ankündigen**, das; **Ankündigung**, die, *Bekanntmachung*, apſãkymas. *Gebot*, priſãkymas. *Anmeldung*, primaldãwimas.

Ankunft, die, atėjimas. *A. des Schiffes*, atbėgimas. *A. mittels Reitens*, atjójimas. *vgl.* Ankommen, das. *gew. durch Verba, z. B. bei meiner A. sagte ich etc.*, àß àteidams ſakiaũ etc. *bei meiner A. geschahe es*, mán ateĩnant taĩ nuſidawė. *nach meiner A.*, mán atẽjus. *vgl.* ankommen.

anlächeln, *Jmdn*, kàm priẽßais ßypſótis. ĩ kã́ źiũrẽdams ßypſótis. *rslt.*, nuſißypſóti. *auch:* meilingai ĩ kã́ źiũrẽti. *rslt.*, paźiũrẽti (*eig., freundlich anblicken*).

anlachen, *Jmdn*, beſijũkdams ĩ kã́ źiũrẽti. *rslt.*, paźiũrẽti. *das Glück lacht dich an*, paláima táw jũkias. paláima źiũr' ĩ tawę̀ meilingai.

Anlage, die, 1) *Beilage*, pridėjims. kàs pridẽta. *seine Antwort findet sich in der A. beigefügt*, jõ atſãkyms rañdas prič grõmiatos pridẽtas. *ich fand in dem Briefe keine A.*, àß grõmiatoje niẽko ne-radaũ pridẽta. àß grõmiatoje neĩ jokiõs pridẽtkos ne-radaũ. — 2) *Anlegung, Einrichtung, Bauwerk*, budawõnė. *ein Bauten-Complex*, budawõnės. ſubudawójimas. budawõniù krůwà. — 3) *die Anlage od. Einrichtung eines Gartens*, darźo ịtaĩſyms. *die Garten-Anlagen*, darźaĩ. *die öffentlichen Anlagen einer Stadt*, miẽſto darźaĩ. — 4) *der gelegte Grund*, gruñtas. *Fundament*, pamatà. — 5) *Abzeichnung, Entwurf*, nuźénklinimas. — 6) *Vertheilung, Ausschreibung der Abgaben*, mõkeſniù *od.* atlikìmù ißrãßyms. — 7) *Fähigkeit, Disposition zu etwas, z. B. der Knabe hat eine gute A. zum Singen*, tàs waĩkas tùr' gẽrą baĩſą. *der hat gute geistige Anlagen, Fähigkeiten* tàs gerõs galwõs. gerõs nůjėgõs. tàs tùr' gẽrą gálwą. tàs tùr' daũg nůjėgõs. tàs daùg nujẽg'. *der Eine hat hiezu, der Andere dazu A.*, viẽns añt ßiõ, kits añt tõ tùr' gerõs galwõs. viẽns ßiám kits tám tùr' nůjėgõs.

anlanden, wáltį (*od.* ßiẽpį) prič krãßto priléiſti. ſù wáltimi (*od.* ſù ßiẽpimi) prič krãßto priſiléiſti. *s. im Übrigen* landen, Landung.

anlangen, 1) *s.* ankommen. — 2) *s.* betreffen.

Anlass, der, priėźaſtis, iės, *m. Jmdm A. zur Unzufriedenheit geben*, kám priẽźaſtiės añt nepakajingùmo dũti.

anlassen, I) *tr.*, 1) *Jmdn heranlassen*, kã́ prič kõ léiſti. *rslt.*, priléiſti. — 2) *in Gang kommen lassen, z. B. die Mühle a.*, malũną paléiſti (*loslassen*). *einen Teich a.*, ẽžerą praléiſti (*machen, dass es abzufliessen anfängt*). *eine Schleuse a.*, ßliùźią patráukti; *auch:* pratráukti. — 3) *Jmdm Scheltworte sagen, ihn hart a.*, kã́ aßtrieĩ ịkaĩbinti. *auf Jmdn losfahren*, añt kõ ſurikti. *aus-*

Digitized by Google

schelten, kã̀ ißbárti; ißkõlioti; ißbaũſti. — II) *r fl., sich a., den Anschein für die Zukunft gewinnen, z. B. der Knabe lässt sich gut an*, waĩkas žãda gérs paſtóti. *das Wetter lässt sich zum Regen an*, óras taĩſos añt lytaũs. *die Sache lässt sich schlecht an*, tàs dalỹkas taĩſos ne-geraĩ wiřſti. tàs dalỹkas ne-geraĩ wiřſta; krỹpſta; liñkſta. *auch:* žãda ne-geraĩ eĩti. — **Anlassen**, das, pri-, pa-, praleidimas. aßtrùs ɣkaĩbinimas; ißbarìmas: *in der Bdtg der entspr. Verba. im Übrigen durch die Verba selbst.*

Anlauf, der, *das Heranlaufen*, pribėgìmas. *heute war grosser A. bei uns*, ßeñdiẽn daũg pàs mùs atbẽgo. *das Haus liegt sehr im A.*, tàs bùtas ſtów labaĩ užbėgimè; prýbėgyje; *od.* kelyjè. *der Feind nahm die Festung im ersten A.*, nepriẽtelius laimėjo (*od.* ɣ-ėmė) Fẽſtungą pirmamè prýbėgyje; pirmą kařtą pribẽgdams; pìrmą kařtą atſibėgẽjęs. *A. nehmen zum Springen*, pa-, atſibėgẽti. *er sprang mit einem A. über den Graben*, jìs pa-, atſibėgẽjęs pẽrßóko peř grãbę. *A. des Wassers*, pritwinìmas. — *A. s. v. a. eine Beule, Geschwulst*, paputìmas. pùtmenos. ſutinìmas. *vgl.* anlaufen.

anlaufen, 1) *heranlaufen*, pribẽkti *u.* atbẽkti (√ g) priẽ kõ *u.* pàs kã̀. *er liess den Feind a.*, jìs dãwė nepriẽteliams pribẽkti. jìs nepriẽtelius priſiléido. *einen Anlauf nehmen, um über etwas zu springen*, paſibėgẽti. *auch:* atſibėgẽti. — 2) *im Laufe an etwas stossen*, bẽgdams ɣſidaũßti (√ ź). ɣſitreñkti. *mit dem Kopfe gegen die Thür a.*, ſù gálwa priẽß (*od.* ɣ) ſiẽną bẽkti; treñkti; daũßti. — *uneig., er wird noch einmal übel a.*, jìs ſỹkį dár piktaĩ trõpys. jìs ſỹkį dár kã̀ užbẽks. jám dár ſỹkį ne-geraĩ eĩs. *da bin ich mit meinem Geschenk übel angelaufen*, àß ſù ſãwo dówana powiſám n'ɣtikaũ; *od.* ne-trõpyjau. *ich werde ihn a. lassen*, àß dũſiu jám užbẽkti; atſidaũßti. *er liess mich a.* (*warnte mich nicht*), jìs manẽ léido ɣßókti (*liess mich hineinspringen*). — 3) *anschwellen, z. B. der Fluss läuft an*, ùpė twíſta. *rslt.*, nu-, pa-, ußtwíſta. *der Fuss läuft* (*schwillt*) *an*, kója puñta; tíſta. *rslt.*, uß-, ſu-, papuñta. ſutíſta. — 4) *den Glanz verlieren, z. B. der Spiegel ist angelaufen*, zeřkolas (*gew.* ßpygelỹs) apnókẽs (*beschlagen, blind*). *das Messer ist a.*, peĩlis apnókẽs. *mit Rost bezogen*, aprūdýjęs. *ist blau angelaufen*, mėlynai apbẽgẽs; apſitráukęs. — **Anlaufen**, das, pri-, atbėgìmas. ɣſi-, atſidauźìmas. ɣſitrenkìmas. twinìmas. nu-, pa-, ußtwinìmas. paputìmas. ſutinìmas. apnokìmas. apbėgìmas. apſitraukìmas: *in der Bdtg der entspr. Verba. vgl.* Anlauf.

anlegen, I) *tr.*, 1) *etwas woran legen*, kã̀ priẽ kõ dẽti. *rslt.*, pridẽti. *Holz an das Feuer a.*, málkos priẽ ugniẽs pridẽti. *hinstellen, z. B. die Leiter ans Dach a.*, kópėczias priẽ ſtógo priſtatýti. *etwas so woran legen, dass es lang zu liegen kommt*, kã̀ priẽ kõ guldýti. *rslt.*, priguldýti. *anfügen*, priglaũſti. *sich Flügel a.*, ſparnũ priſidẽti. *dem Pferde den Zaum a.*, árkli (brizgilu) paźiabóti. *Jmdm die Kette a.*, kã̀ (lenciũgais) ſurakinti. *sich eine Armbinde a.*, rañką apſirìßti (raißcźiù). *den Mantel a.*, ſkreĩſtę (*jetzt gew.* mañtelį) apſiſlaũſti. *Schuhe a.*, kùrpes apſi-aũti. *Waffen a.*, giñklais apſitaiſýti. *Feuer a., an ein Haus*, trióbą uźdẽkti (√ g). *die Hand mit anlegen*, rañką draugė̀ pridẽti. gelbėti. paděti. *das Gewehr auf Jmdn anlegen*, ſù pūczką añt kõ miẽryti; ciẽliũti. *ein Dorf a.*, kiẽmą pabudawóti; pakùrti. *Geld auf Zinsen a.*, piningũ añt trẽſu ißdũti. *sich einen Garten a.*, dařźą ɣſitaiſýti. — 2) *verabreden*, ſudùmti. *das ist ein listig angelegter Plan*, taĩ yrà kỹtriei ſudùmtas apſiėmìmas. — 3) *es auf etwas anlegen, bezwecken, z. B. er hat es darauf angelegt, mich zu kränken*, jìs añt tõ eĩt (*od.* jõ miſlìs añt tõ eĩt), manẽ kankìnti. *das ist auf ihn angelegt*, taĩ eĩt añt jõ. — II) *intr., z. B. das Schiff wird hier a.*, ßiẽpis ßiczion priſiléis. *vgl.* landen. — **Anlegen**, das, pridẽjimas. priguldymas. *Einrichtung*, ɣtaĩſymas: *im Übrigen vgl. die entspr. Verba.*

Anlehn, das, *s.* Anleihe.

anlehnen, *z. B. ein Brett an die Wand a.*, leñtą priẽ ſiẽnos prißliẽti; atlõßti. *anstützen, anstemmen*, prireñti. atreñti. *sich an Jmdn a., eig.*, priẽ kõ priſißliẽti. *uneig., sich auf Jmdn stützen*, añt kõ reñtis. *der rechte Flügel lehnt sich an das Dorf*, deßinẽs ßónas pridur priẽ kiẽmo (*od.* rẽmias añt kiẽmo). *sich sitzend rücklings an die Stuhllehne a.* atſikõlti (*auch:* atſilõßti); atſikõlęs (*od.* atſilõßęs) ſėdẽti. — **Anlehnen**, das, pri-, priſißliẽjimas. atſikolìmas. atſiloßìmas. prirėmìmas. prirañſtymas. pridúrimas: *in der Bdtg der entspr. Verba.*

Anleihe, die, źyczkà. *das Hingeben eines Darlehns*, źỹczyjimas. *rslt.*, paźỹczyjimas. *das Nehmen eines Darlehns*, paſiźỹczyjimas. *eine A. machen*, kã̀ nū̃ kõ źỹczytis. *rslt.*, paſiźỹczyti. *Geld als A. geben*, piningũ źỹczyti. *rslt.*, paźỹczyti.

anleimen, priklejūti, kã̀ priẽ kõ. — **Anleimen**, das, priklejãwimas.

anleiten, 1) *eig., Jmdn an etwas hinanleiten*, kã̀ priẽ kõ wèſti. *rslt.*, priwèſti. — 2) *uneig., lehren, z. B. er hat mich im Schreiben angeleitet*, jìs manę mokino (*rslt.*, pa-, primokino) raßýti. *ich leite ihn an im Littauischen*, àß jį̃ mokinù liẽtùwißkai. — **Anleiten**, das; **Anleitung**, die, wedìmas. priwedìmas. mokinimas. pa-, primokìnimas: *in der Bdtg der entspr. Verba, meistens jedoch durch die Verba selbst, z. B. A. geben*, mokinti. *ich habe es ohne*

Digitized by Google

alle A. gelernt, àß taĩ ne-mokýtas išmókau. *ich habe es nach deiner A. gethan*, àß taĩ pagaĩ tãwo pamokìnimą dariaũ.

anleuchten, prišwiẽšti.

anliegen, 1) *eig., an etwas liegen*, prìẽ kõ gulẽti. *fest, glatt a., z. B. der Rock liegt am Leibe glatt an*, tà šermėgà glaũdžiai prigul' prìẽ kúno. — **anliegend**, a) *angrenzend*, kàs prìdur' prìẽ kõ. kàs rubežiũjas šu kũm. — b) *angefügt, z. B. die Antwort erhältst du hier a.*, atšãkymą tù gãuni šiczion pridẽtą; prìglaušta. — c) *ein fest anliegendes Kleid*, glaudùs rũbas. glaũdžiai prìẽ kúno prišiglaũdžiąs rũbas. — 2) *uneig., es liegt mir sehr an, d. i. liegt mir am Herzen*, mán taĩ labaĩ añt širdiẽs gùl'; mán taĩ labaĩ rũp'. *Jmdn sehr um etwas a.*, kã labaĩ kõ meĩzdams klapãtyti (*um etwas bittend quälen*). *dringend bitten*, meĩzdams prašýti. *weniger edel: Jmdm etwas durch vieles Bitten abzulocken suchen*, kaũlyti, *z. B. er liegt mir sehr um das Pferd an*, jìs ìš manẽs arklio kaũlyja. — **angelegen**, *er lässt es sich a. sein*, jám tàs dalỹkas labaĩ añt širdiẽs gùl'. jis dẽl tõ labaĩ procewójas. jám tàs dalỹkas labaĩ rũp'. *s. auch besonders.* — **Anliegen**, das. *Verlangen*, prašymas. *Bedürfniss*, reĩkalas. *ich habe ein grosses A. an dich*, àš kõ dìdžio ìš tavẽs prašýti meĩlyczìau.

anlocken, *Jmdn durch List zu sich heranrufen*, kã šavẽpi wiliòti; mãšinti. *rslt.*, prišiwiliòti; prišmãšinti. *er wurde durch die liebliche Stimme angelockt*, jĩ tàs meilingašis balsas priwiliójo; primãšino. *s. v. a. hierher locken*, atwiliòti. atmãšinti. — **anlockend**, *z. B. das ist sehr a.*, taĩ labaĩ wiliója; mãšina; traukia. — **Anlocken**, das; **Anlockung**, die, pri-, atwiliójimas; pri-, atmãšinimas: *in der Bdtg der entspr. Verba.*

Anlocker, der, priwiliótojis. atmãšintojis.

anlöthen, kã priliẽti; pritirpìti. *auch:* prilẽtuti. — **Anlöthen**, das, priliẽjimas. pritirpinimas. priliẽtãwimas.

anmachen, I) *tr., etwas durch (unbestimmtes) Machen an etwas befestigen*, kã prìẽ kõ pri-anũti. *im Übrigen nach der Art des Anmachens, z. B. durch Schlagen a.*, kã prìẽ kõ primùšti; prikálti. *durch Legen a.*, pridẽti. *Feuer a.*, ùgnį pa-, prakùrti. *die Speise mit Fett a.*, waĩgi uždarýti; nudarýti. *etwas mit Wasser a., d. i verdünnen*, kã praškiẽšti. *die Thür a., ein wenig schliessen*, durìs pridarýti; priwérti. — II) *rfl., sich an Jmdn machen*, prìẽ kõ pri-eĩti (*herangehen*); prižeñkti (*Vg. herantreten*); prisikreĩpti (*hinzuwenden*). *sich in schmeichlerischer, unlauterer Absicht a. Jmdn a.*, prìẽ kõ prisimẽsti; prisiẽlaiškyti. *sich an die Arbeit a.*, prìẽ dárbo eĩti. dárbą našitwérti. — **Anmachen**, das, pri-anãwimas. pa-, prakúrimas; waĩgio už-, nu-, pridãrymas. pri-ėjimas. prižengimas. prisikreipimas. prisimetìmas. prisiẽlaĩštymas: *in der Bdtg der entspr. Verba.*

anmahnen, *Jmdn zu einer Arbeit mahnen*, kã añt kókio dárbo rãginti; prirãginti. *ermahnen*, graudénti. *rslt.*, pagraudénti. — **Anmahnen**, das, prirãginimas. graudẽnimas. pagraudẽnimas. *vgl.* ermahnen, ermuntern.

anmalen, *dazumalen*, primoliawóti. *bemalen, z. B. eine Wand a.*, šiẽną apmoliawóti. — **Anmalen**, das, *das Dazumalen*, primoliawójimas. *das Bemalen*, apmoliawójimas.

Anmarsch, der, *als milit. Ausdr.*, atmaßiẽrãwimas. attraukìmas. *sonst auch:* atkeliãwimas. *die Soldaten sind in vollem A.*, zialniẽriei škubriel attráukia.

anmarschiren, *von Truppen*, attráukti. *als milit. Ausdr.*, atmašiẽrũti. — **Anmarschiren**, das, attraukìmas. atmaßiẽrãwimas.

anmassen, *sich nehmen*, imtis. *sich aneignen*, šãwintis. *z. B. er masst sich grosse Ehre an*, jìs ìmaši didelę gãrbę. *er masst sich an, zu herrschen*, jìs ußsimãno (*od.* ìmaši) ponawóti. *er masst sich das Geld an*, jìs ìmaši (od. šãwinaši) tùs pinìngus. *er masst sich an, Alles besser zu verstehen*, jìs mìslyjaši (*od.* dẽdaši) wiślãb geriáusiei išmãnąs. — **anmassend**, *s. besonders.* — **Anmassung**, die, *Hochmuth*, pašidìdžiãwimas. *gierige Aneignung*, godìngas prisitraukìmas. godìngas pašisãwinimas. šawỹstės pilnà godingỹstė: *im Übrigen nach dem Object der Anmassung.* *vgl.* anmassen.

anmassend, I) *Adj., hochmüthig*, pašidìdžiũjąs. *der sich zu viel herausnimmt*, kuŕs perdaũg ìmaši. kuŕs wìs perdaũg išsiima. — II) *Adv., durchs Partic. auf* -damas. *vgl.* anmassen.

anmauern, kã prìẽ kõ primúryti. — **Anmauern**, das, primúryjimas.

anmelden, *ankündigen*, apšakýti. prišakýti. primaldũti. *er liess sich bei mir a.*, jìs prìẽ manẽs apšišakýdino; prišimaldũdino. *er meldete mir seine bevorstehende Ankunft an*, jìs mán prišimaldãwo (*od.* apšišakė), kàd jis ateĩšęs. *mir sind drei Mann Einquartirung angemeldet (u. damit gewissermassen befohlen)*, mán apšakýta (*od.* prišakýta), kàd àß trìs výrus į kwartiẽrą gáušęs. *die Geburt eines Kindes beim Geistlichen a.*, kùnigui primaldũti (*od.* pridũti), kàd kũdikis užgimęs. *sich wo a.*, kuŕ pašimaldũti. prišimaldũti. — **Anmeldung**, die, apšãkymas. primaldãwimas.

anmerken, 1) *schriftlich aufzeichnen, z. B. ich habe mir das im Buch angemerkt*, àš taĩ šáw knỹgoše įši-, prišiẽnklinau. *da ist angemerkt*, čzión taĩ prižẽnklinta. — 2) *aus Merkmalen erkennen, z. B. er merkte es mir an den Augen an, dass ich krank bin*, jìs mán taĩ añt akiũ numanė, kàd àß šergù. *man merkt ihm an der Sprache den Ausländer an*, añt jõ kalbõs numanaĩ, kàd jìs kitõs žẽmės žmogùs. *sich etwas*

Digitized by Google

sehr genau merken, einprägen, kã įsidabóti; įsitémyti. — **Anmerken,** das; **Anmerkung,** die, 1) *die Handlung des Anmerkens,* pri-, prisižénklinimas. numãnymas. įsidabójimas. įsitémyjimas: *in der Bdtg der entspr. Verba.* — 2) *Notiz, das Angemerkte,* prižénklinimas. kàs prižénklinta. *er hat sich viel Anmerkungen gemacht,* jìs daũg prisižénklinẽs. *da sind viele A.,* čžión daũg prižénklinta. čžión daũg prižénklinimų.

anmessen, *z. B. Jmdm ein Kleid a.,* kám rũbą primatũti; pamatũti. **angemessen,** *s. besonders.* — **Anmessen,** das, primatãwimas.

Anmuth, die, mandagùmas (*Liebreiz*). meilingùmas (*Lieblichkeit*). *diese Schrift hat viel A.,* tàs rãštas tùleriópai meilingas. *anmuthiger Witz,* mañdagi štukà.

anmuthen, *s,* zumuthen.

anmuthig, I) *Adj., von Menschen,* mañdagus. *eine a. Gegend,* gražì (*od.* meilinga) šalis. — II) *Adv., a. wohnen, reden,* meilingai gywénti, kalbėti. *das ist a. gelegen,* taĩ gùl' meilingai.

anmuthlos, bè jókio meilingùmo.

anmuthreich, *anmuthvoll,* pìlnas meilingùmo. *s. v. a.* anmuthig, *s. dieses.*

Anmuthung, die, *s.* Zumuthung.

annageln, *etwas,* kã prinegeliúti. kã (negelieĩs *od.* winimìs) prikálti. *den Befehl an die Thür a.,* palìepìmą prìč dùriu prikálti. — **Annageln,** das; **Annagelung,** die, prikalìmas. prinegeliãwimas.

annagen, *durch Nagen öffnen,* pragriáužti. *die Maus hat das Brot angenagt,* pelė dũnos kẽpalą pragriáužiusi.

annahen, prisi-ártinti. *s.* annähern, *sich.*

annähen, kã prìč kõ prisiúti. — **Annähen,** das, prisiuwìmas.

annähern, I) *tr., näher bringen,* kã kám ártinti. *rslt.,* pri-ártinti. kã kám artỹn gabénti. *od. lieber nach der Art der Annäherung, z. B. etwas durch Tragen a.,* artỹn nešti (*näher bringen*). *rslt.,* prinèšti. *näher fahren,* artỹn wèšti. *rslt.,* priwèšti etc. *vgl.* nähern. — II) *rfl., sich nähern,* kam ártintis. *rslt.,* prisi-ártinti. artỹn eĩti (*näher gehen*). artỹn waziúti (*näher fahren*) *etc. er hat sich schon sehr genähert,* jìs jaũ labaĩ prisi-ártinęs. *er scheint sich uns immer mehr zu nähern,* jìs ródos mùms wìs artỹn eĩnąs; wis daugiaũs prisi-ártinąs. — *uneig., er nähert sich der Wahrheit an,* jìs wis daugiaũs añt tiẽsõs pareĩt. jìs wìs daugiaũs tiẽsai ártinas. *zwischen ihnen beiden findet eine annähernde Ähnlichkeit statt,* jũdu kìts kitám mãžumą (*od.* iš tólo) prilýkšta (*g*). — **Annähern,** das; **Annäherung,** die, *rfl.,* prisi-ártinimas. *bei meiner Annäherung entfernte er sich,* mán prisiártinant jìs atšókjo.

Annahme, die, 1) *Empfangnahme, z. B. A. eines Briefes, eines Geschenkes, eines Menschen,* pri-ėmìmas. *meistens durch Verba, z. B. er erklärte sich zur A. des Geldes bereit,* jìs šakėsi gãtaws ẽšąs, pìningus priimti. jìs šakės pìningus priimsęs; ketąs pri-imti. *er verweigert die A.,* jìs nepriima. jìs n'apsiima priimti. — 2) *Dafür halten, z. B. nach dieser A. müsste es heute regnen,* pagaĩ tą mìslį turėtu šeñdien lýti. *ich kann deiner A. nicht beitreten,* àš tãwo mìsliei ne-galiù pritarti. *wäre deine A. richtig,* jéi teĩpo bútu, kaĩp tù mìslyji. *vgl.* Annehmen, das.

annehmbar, priimtinas. *der Vorschlag ist a.,* tą uźmãnymą galì priimti. *vgl.* annehmlich.

annehmen, 1) *in Empfang nehmen, z. B. ein Geschenk, ein Amt, einen Gast a.,* dówaną, urėdą, svẽčią priimti. *einen Rath a.,* paműkšlą priimti. *Jmdn an Kindes Statt a.,* kã peř súnų (*od.* peř dùkterį: peř šawo patiẽs waĩką) priimti. *Jmdn als Arzt a.,* kã peř liẽkorių priimti. — *uneig., billigen,* peř gér priimti: peř gér laikýti. *eine Schlacht nicht a.,* į mũšį n'įsidėti. — 2) *für wahr halten, meinen, glauben, z. B. nimm an, dass es so sei,* mìslyk, teĩp ẽsant. mìslyk, kàd teĩp yrà. *er nimmt das für wahr an,* jìs taĩ laĩko ùž (*od.* peř) tiẽsą. jìs mìslyja; kàd taĩ tikróji tiẽsà. *den Behauptungen Anderer gegenüber u. ausserdem bei negativer Ausdrucksweise* (*also bei: nicht annehmen*) *gebraucht man* wiẽryti *statt* mìslyti, *z. B. Viele nehmen an, es gebe keinen Teufel,* daũg mìslyja, n'ẽsant wélnio (*posit.*). daũg ne-wiẽryja wélnią ẽsant (*negat.*). *Andere nehmen an, es gebe einen Teufel,* kiti mìslyja (*nicht:* wiẽryja), kàd wélnias ẽsąs. *ich nehme an, dass es heute nicht regnen wird,* àš mìslyju, kàd šeñdien ne-lýs. *ich nehme nicht an, dass es heute regnen wird,* àš ne-wiẽryju, kàd šeñdien lýs. *was du sagst, das nehme ich an, od. das nehme ich nicht an,* kã tù sakaĩ, taĩ àš wiẽryju. *od.* taĩ àš ne-wiẽryju. *was du sagst, nehme ich für wahr an,* kã tù sakaĩ, taĩ àš wiẽryju: taĩ àš peř tiẽsą laikaũ: taĩ àš peř (*od.* ùž) tiẽsą priimu. — 3) *etwas in einer bestimmten Geltung a., z. B. für Ehre a.,* kã ùž (*od.* peř) gąrbę priimti. *für etwas Gutes a.,* kã ùž (*od.* peř) gér pri-imti, *daher: nimm nicht übel,* pr'imk ùž gér. *etwas für Scherz a.,* kã peř štuką priimti *od.* laikýti. — 4) *sich eigen machen, z. B. eine Gewohnheit a.,* kókį pãprotį (*od.* būdą) priimti. *od.* kã pasipratinti. *er nahm den königlichen Namen* (*Titel*) *an,* jìs pri-ėmė karališkąjį wařdą. *er nahm eine andere Gestalt an* (*nach eigenem Belieben*), jìs pri-ėmė kitą pawidalą. *geschah es ohne eigenes Belieben, z. B. beim Insect,* jìs kitą pawidalą įgãwo. — 5) *sich annehmen, d. i. Sorge tragen für Jmdn,* iš kã rúpinti. *nimm dich des armen Waisen an,* rúpink ùž biẽdnąjį širatėlę. *od. auch:* prisiimkis biẽdnõjos šira-

Digitized by Google

tẽlės. *er hat sich meiner treulich angenommen*, jìs manę̃ wiẽrnaĩ gélbėjo. jìs ùž manè wiẽrnaĩ rúpino. *ich werde mich deiner vor Gericht a.*, àš tawę̃ priẽ̃ ſūdžiù užſtóſiu *od.* priſtóſiu (*beistehen*). *nimm dich meiner Angelegenheiten an*, rúpĮk ùž mãno dalýkùs. priſiiiñk mãno weĩkalù. — **Annehmen**, das, pri-ėmìmas. laĩkymas. mìſlyjimas. wiẽryjimas: *in der Bdtg der entspr. Verba. vgl.* Annahme.

annehmlich, I) *Adj.*, 1) *annehmenswerth*, priimtinas. kã galì priimti. *er machte einen sehr annehmlichen Vorschlag*, jìs uźmãnė, kã miẽlaĩ galẽtum priimti. — 2) *angenehm*, kàs miẽl. kàs patiñka. *lieblich*, kàs meilinga. — II) *Adv.*, priimtinaĩ. patiñkancźiei. meilingai.

Annehmlichkeit, die, 1) *Annahmewürdigkeit, z. B. die A. dieses Vorschlages leuchtet ein*, kàd wertà ẽſant, tã uźmãnymą priimti. regimà. kàd tàs uźmãnymas pri-ėmìmo wẽrtas ẽſąs, regimà. — 2) *angenehme Beschaffenheit: diese Stadt bietet viele Annehmlichkeiten*, ßitas miẽſtas daũg tõ tùr', kàs pamẽkti gãl'; kũmì paſimẽkti gali; *auch:* daũg kõ meilingo.

annieten, kã priẽ kõ prinytũti; prinitũti.

annulliren, *d. i. aufheben, abschaffen.*

anonym, *Adj. u. Adv.*, bè waŕdo. *ein a. Brief*, grõmiata bè waŕdo paſirãßymo. bè waŕdo grõmiata. *ich erhielt einen a. Brief*, aš gavaũ grõmiatą, kuriõs raßẽjas nebùvo ſàwo waŕdą paſirãßęs.

anordnen, 1) *in eine gewisse Ordnung bringen, z. B. die Gedanken in einer Rede a.*, kalbojè miſlìs dawãdyti. *rslt.*, ſudawãdyti. *es ist Alles ganz gut angeordnet*, wìſlãb labaĩ geraĩ ſudawãdyta. *einrichten*, taiſýti. *rslt.*, Į-, ſutaiſýti. — 2) *eine Ordnung anbefehlen*, dawãdyti. dawãdą ſtatýti. kã paliẽpti. *er ordnete an, wie der Zug gehen sollte*, jìs dawãdyjo (*od.* paſãkė; *auch:* pàliẽpė), kaĮp trũkis eĩti tùrĮs. *die Obrigkeit hat einen Busstag angeordnet*, wyriaulỹbė yrà priſiwertìmo diẽną laikýti paliẽpuſi. — **Anordnung**, die, 1) *die Thätigkeit des Anordnens*, dawãdyjimas. ſudawãdyjimas. taĩſymas. Į-, ſutaĩſymas. paliẽpìmas: *in der Bdtg der entspr. Verba.* — 2) *die gewachte Ordnung*, dawãdas. *was für eine A. hast du gemacht?* kókį dawãdą padareĩ? kaĮp tù czión wìſlãb Įdawãdyjei?

Anordner, der, dawãdytojis. kuŕs dawãdyja. dawãdyjãßis.

anpacken, *heftig fassen*, twérti. *rslt.*, nutwérti. *vgl.* angreifen, anfallen.

anpassen, I) *intr., passend sein*, pritìkti. *jetzt auch:* paſũti. — II) *tr., passend machen*, kã kám pritáikinti. pritiñkancźiu daŕyti. *rslt.*, padaŕyti. *jetzt mehr:* pripaſũti. *anfügen*, priglaũſti. *einem Gedanken den Ausdruck a.*, kókiei mìſliei žõdį pritáikinti. añt ißtarìmo kokiõs miſliẽs pritiñkantį žõdį wartóti. kókią mìſlį pritiñkancźiu žódžiù ißtaŕti. — **Anpassen**, das. pritikìmas. pritáikinimas. priglaudìmas. pripaſãwimas: *in der Bdtg der entspr. Verba.*

anpfählen, *an Pfähle binden, z. B. die Weinstöcke a.*, wỹnmedžius priẽ kũlų rißti, *od. frq.*, raißtýti. *rslt.*, pririßti. priraißtýti. *etwas mit Pfählen anspiessen*, kã kũlais priſmeĩkti (*γ* g). *frq.*, priſmaigýti; priſmaikſtýti. *mit Pfählen stützen*, kã kũlais pareñti. *frq.*, ramſtýti. *rslt.*, paramſtýti. — **Anpfählen**, das, priraĩßtymas (*näml.* priẽ kũlų). priſmeigimas. priſmaĩkſtymas kũlais. parėmìmas; parañſtymas kũlais: *in der Bdtg der entspr. Verba.*

anpflanzen, 1) *pflanzen, z. B. Eichen a.*, auźůlų ſodìnti. — 2) *bepflanzen, z. B. einen Garten a.*, ſõdą (*od.* daŕźą) apſodìnti. — **Anpflanzen**, das; **Anpflanzung**, die, 1) *die Handlung des Anpflanzens*, ſodinimas. *Bepflanzung*, apſodinimas. — 2) *ein mit Bäumen bepflanzter Ort, ein Baumgarten*, ſõdas. *sonst auch nach der Art der angepflanzten Bäume etc., z. B. Anpflanzung von Eichen*, auźůlynas. *A. von Birken*, berźýnas *u.* berźýnė etc.

Anpflanzer, der, *dessen Geschäft das Anpflanzen ist*, ſodìntojis. *sonst:* kuŕs ſodìnkuŕs ſodinẽs.

anpichen, kã priẽ kõ pripikiũti. — **Anpichen**, das, pripikiãwimas.

anpicken, *durchs Picken mit dem Schnabel eine Öffnung machen, z. B. die Sperlinge haben die Kirschen angepickt*, źwirbliei wyßnès pralẽſẽ.

anpissen, *etwas*, añt kõ mỹßti (*γ* ź). *rslt.*, kã apmỹßti. — **Anpissen**, das, apmyźimas.

anpochen, *an die Thür, in der Bibel:* Į duris tũzgénti. *gew.:* **a**) *so anpochen, dass es klappert, z. B. mit dem Stock a.*, bárßkinti. — **b**) *so anklopfen, dass es hohl dröhnt, also etwa mit der Faust*, bildinti Į duris. *rslt.*, patũzgénti. pabárßkinti. pabildinti. — **Anpochen**, das, tũzgẽnimas. bárßkinimas. bildinimas.

anprallen, priſidaũßti priẽ kõ. — **Anprallen**, das, priſidauźimas.

anpreisen, *Jmdm etwas*, kám kã gìrti. *rslt.*, Įgìrti. *preisend ausbieten*, kã ißgirti. *sich Jmdm a.*, paſigìrdams kám priſiſiúlyti. — **Anpreisen**, das; **Anpreisung**, die, gýrimas. pa-, Į-, ißgýrimas: *in der Bdtg der entspr. Verba.*

anpressen, pripreſũti. *vgl.* andrücken.

anprobiren, *z. B. Jmdm einen Rock a.*, kám ferm̃ęgą uźbandýti. *auch:* ferm̃ęgą ißbandýti, ar̃ jì tám pritiks. — **Anprobiren**, das, uźbañdymas. ißbañdymas.

Anputz, der, 1) *das Schmücken*, paßweitìmas. dabìnimas. — 2) *der Schmuck, z. B. der eines Mädchens*, mergáitės paßweitalaĩ. puĩkios. — 3) *Anwurf von Kalk an einer*

Digitized by Google

Wand, priẽmota. aplaĩſtymas. nuputſãwimas.

anputzen, *schmücken*, ką̃ kůmì ßweĩſti. *rslt.*, paßweĩſti. *die Wand a.*, ſiẽną nuputſũti. — **Anputzen**, das, *s.* Anputz.

anranken, *sich, z. B. der Hopfen rankt sich überall an*, apwynieĩ (priſikabìndami) wìſlãb apriẽczia.

anrathen, *lehren, z. B. er rieth mir an, Wein zu trinken*, jìs manę̃ mokìno (*rslt.*, manę̃ pamokìno; mán ſmokìno) wy̆no gérti; *od. auch:* kàd wy̆no gérczìau *er hat mir das angerathen*, jìs mán tą̃ mìſlį prìdawė. — **Anrathen**, das, mokìnimas. *rslt.*, ſ-, pamokìnimas. miſliẽs pridawìmas.

Anrather, der, kuřs ką̃ pamokìnę̃s. kuřs kám ką̃ uźmãnę̃s.

anrechnen, *Jmdm etwas*, kám ką̃ prirokũti. *er hat diese Kosten mir angerechnet*, jìs ßitàs kaßtàs mán prirokãwo. *er hat es mir als Vergehen angerechnet*, jìs màn taĩ peř nuſiźeņgìmą rokãwo. *wofür annehmen, er hat es mir als Gefälligkeit angerechnet*, jìs taĩ nů manę̃s peř paßlũźyjimą prì-ėmė. *auch:* jìs mán taĩ peř paßlũźyjimą rokãwo. *er hat es mir hoch angerechnet*, jìs mán taĩ labaĩ aukßtaĩ prirokãwo; labaĩ ùź gér prì-ėmė. — **Anrechnen**, das; **Anrechnung**, die, prirokãwimas. *in A. bringen*, ką̃ kám prirokũti.

Anrede, die, *etwa: zur Einleitung eines Gesprächs*, ſkaĩbinimas; *im gewöhnl. Leben:* ßnẽkinimas. *rslt.*, ſßnẽkinimas. paßnẽkinimas. *Anrede an kleine Kinder, um ihre Aufmerksamkeit, etwa zu deren Beruhigung, zu fesseln*, źãdinimas. *rslt.*, paźãdinimas. *durch eine freundliche A. die Herzen gewinnen*, ką̃ meilìngai ſkaĩbindams (*od.* meilìngu źodźiù) ßirdis laimẽti. *die Anredeworte*, ſkaĩbinimas. *eine längere Anrede an das Volk halten*, źmonẽms ilgokaĩ kalbẽti.

anreden, *Jmdn, um ein Gespräch mit ihm anzuknüpfen, gew.:* ką̃ ßnẽkinti. *rslt.*, ſ-, paßnẽkinti. *Jmdn hart a.*, ką̃ ruſtaĩs źõdźieis ſkaĩbinti. ſù kůmì ruſtaĩ kalbẽti. *einen Fremden u. Höheren a., etwa um ihm eine Bitte vorzutragen*, ką̃ ſ-, ußkaĩbinti. *ich wagte kaum, ihn anzureden*, àß wõs ißſidrſaũ, jį̃ ſ-, ußkaĩbinti. *s. v. a. nennen, z. B. wie redest du Gott an*, kaĩp tù Põną Diẽwą wadinì? *er redete mich mit meinem Namen an*, jìs manę̃ mãno wardù wadìno; ſkaĩbino. *ein Kind a., etwa um es zu beruhigen und seine Aufmerksamkeit auf sich zu ziehen*, kũdikį źãdinti. *rslt.*, paźãdinti.

anregen, *eine Sache bei Jmdm a.*, kám kókį dalỹką uźmanýti; uźmiñti (*von* ùźmenu). *er hat mich zu dieser Arbeit angeregt*, jìs manę̃ añt ßito dárbo parãgino. jìs mãno mìſlį añt ßito dárbo nùkreipė. jìs mán tą̃ dárbą uźmãnė. — **Anregen**, das; **Anregung**, die, uźmãnymas. *Aufforderung*, parãginimas.

anreiben, *z. B. ein Schwefelhölzchen durch Reiben entzünden*, ſiẽrõs ßakalẽlį tridamas uźdègti (*v.* g).

anreihen, *etwas an eine vorhandene Reihe legen*, ką̃ priẽ kokiõs eilẽs pridẽti. *anfügen*, priglaũſti. *auf einen Faden der Reihe nach ziehen, z. B. Kügelchen a.*, kulkeles añt ſiúlo wérti. *frq.*, wárſtyti. *rslt.*, ſuwérti. ſuwárſtyti. *Kirschen in Reihen auf Fäden hängen*, wyßnès ſ eilès (*od.* ſ riktàs) añt ſiúlų pakabinẽti. — **sich anreihen**, *an eine Reihe sich anschliessen, um sie fortzusetzen, z. B. er reiht sich würdig seinen Vorgängern an*, jìs eĩlei tų, kurię̃ pìrm jõ bùwę̃, wertaĩ priſidraugawója; priſideda. *an den Sommer reiht sich der Winter an*, źiẽmà wãſarą pàſeka. añt wãſaros ſẽkaſi źiẽmà. *vgl.* anſchliessen. — **Anreihen**, das, *durch die Subst. der betreffenden Verba.*

anreissen, 1) *durch Reissen in etwas Ganzem eine Öffnung machen*, ką̃ praplẽſti. *z. B. hast du die tausend Thaler schon angerissen?* àr tù tą̃ túkſtantį dólerių jaũ praplẽßei? — 2) *an sich heranreissen*, ką̃ priſiplẽßti. — **Anreissen**, das, *Durchreissen*, praplẽßimas. *das Ansichreissen*, priſiplẽßimas.

anreiten, 1) *ein Pferd rittig machen*, árkli prajóti. — 2) *bei Jmdm im Vorbeireiten a.* (*od. ansprechen*), priẽ kõ uźjóti. *hinanreiten*, priẽ kõ prijóti. *reitend anstossen*, jódams ką̃ uźgáuti.

anreizen, ką̃ añt kõ kùſinti; mãſinti. *rslt.*, pakùſinti. pamãſinti. *auffordern*, rãginti. *rslt.*, parãginti. *zum Bösen a.*, añt pikto gùndyti. *rslt.*, pagùndyti. *zum Zorne a.*, pỹkinti. *rslt.*, ſpỹkinti. ſupỹkinti. *aufregen*, ßirdis jùdinti. *rslt.*, ſujùdinti. *nöthigen, z. B. die Sklaven durch Misshandlungen zum Aufstande a.*, werginiùs biẽdawójimais añt maĩßto (lýg) werſtè weřſti. *rslt.*, werſtè priweřſti. — **Anreizen**, das; **Anreizung**, die, pakùſinimas. parãginimas pagùndymas. pỹkinimas. ſupỹkinimas. werſtìmas. priwertìmas: *in der Bdtg der entspr Verba.*

Anreizer, der, *der es fortgesetzt thut*, kùſintojis. *vralt.*, pakuſà. *Anreizer zum Bösen*, gùndytojis. *der es in einem speciellen Fall gethan hat*, kuřs pakùſinęs. kuřs pagùndęs *der jetzt anreizt*, kuřs kùſina. kuřs gùndo

Anreizungsmittel, das, *act.*, kůmì kas kùſina. *zum Bösen*, gùndo. *pass.*, kůmì kas kùſinams; mãſinams; weřczìams; rãginams gùndomas. *vgl.* anreizen. *alle A. wirken hier Nichts*, wiſlãb, kůmì tìkt ßeĩp kùſinama (*od.* rãginama; mãſinama etc.), ìſ czìon niẽko ne-mãczyja.

anrennen, *an etwas hinanrennen*, priẽ k pribẽkti (*v.* g). *feindlich gegen Jmdn o*

Digitized by Google

gegen etwas a., priẽß kã̃ bẽkti. *rslt.*, atbẽkti. *vorbeirennend anstossen*, prõ ßãlį bẽgdams kã̃ užgáuti. *rennend sich woran stossen*, užbẽgdams añt kõ įſidaũßti (V ž); įſitrenkti. *übel ankommen, da bin ich tüchtig angerannt*, čžión àß geraĩ įßókau. čžión àß geraĩ pribẽgau. — **Anrennen**, das, pribẽgimas. atbẽgimas. įſidaužimas. įſitrenkimas: *in der Bdtg der entspr. Verba.* — *beim ersten A.*, pìrmu pribẽgimù. pìrmą kařtą pribẽgant (*od.* pribẽgus; pribẽgdams).

anrichten, *zubereiten, z. B. eine Speise a.*, vaĩgi prigatãwyti; *auch:* pataiſýti. *Böses, Unheil a.*, ißkãdos padarýti. *was hast du angerichtet?* kã̃ tù padareĩ? kã̃ tù ißprówyjei? *Verdruss a.*, ãpmaudo padarýti. — **Anrichten**, das, prigatãwyjimas. pataĩſymas. padãrymas. paprówyjimas: *in der Bdtg der entspr. Verba.*

anriechen, 1) *an etwas riechen*, priẽ kõ úſtyti. — 2) *an dem Geruche erkennen, z. B. man riecht's ihm an, dass er Zwiebeln gegessen hat*, taĩ gali nuúſti (*od.* añt kwãpo numanýti), kàd jis cibuliũ wálgęs.

anrosten, prirūdýti priẽ kõ.

anrollen, I) *tr.*, pririſti, kã̃ priẽ kõ. *frq.*, priráičioti. — II) *intr.*, priſiriſti. — **Anrollen**, das, priritimas. priráičiojimas. priſiritimas: *in der Bdtg der entpr. Verba.*

anrüchig, *z. B. ein a. Mensch*, žmogus, nelabaĩ gražieĩ apſkélptas; neczýſtą paſkálbą turỹs; kuriõ paſkálba neczýſtà; kuřs ſãwo vẽ̃lybãjį wařdą pamẽtęs. žmogùs negerõs paſkálbos. *wegen etwas a.*, dẽl kókio dalýko ne-geraĩ apſkélptas (V b).

Anrüchigkeit, die, neczýſtà paſkálba. negerà paſkálba.

anrücken, I) *tr.*, *etwas an etwas rücken. durch Schieben a.*, kã̃ priẽ kõ ſtùmti. *rslt.*, priſtumti. *durch Stellen, Setzen a.*, ſtatýti kã̃ priẽ kõ. *rslt.*, priſtatýti. *durch Tragen a.*, nešti. *rslt.*, prinèßti etc. — II) *intr.*, *sich nähern*, ártintis. artỹn eĩti. *rslt.*, prisi-ártinti. *die Armee rückt an*, waĩſkas artỹn tráukia. *rücke näher (mit dem Stuhl) an den Tisch*, ſtùmkis (*schiebe dich heran*); tráukis (*ziehe dich heran*) artỹn priẽ ſtãlo. *od. ueber rslt.*, prisi-ſtùmk; prisitráukis priẽ ſtãlo. *durch Rutschen auf einer Bank a.*, artỹn ſliñkti. *die Zeit, die Nacht rückt an*, cziẽſas, naktìs ártinas. *rslt.*, prisiártina. — **Anrücken**, das, priſtúmimas. priſtãtymas. prineßimas. prisi-ártinimas. prisitraukimas: *in der Bdtg der entspr. Verba.*

anrufen, *Jmdn, schreiend anreden*, kã̃ ſaũkdams į-, ußkaĩbinti. kám prißaũkti. *rufe ihn doch an*, prißaũk jám. ußkaĩbink jį̃. *Jmdm entgegen rufen*, kám priẽßais ſaũkti. *rufe mich an in der Noth*, ſaũk manẽſpi (*rufe nach mir*) bėdojė. *er rief den Kõnig um Erbarmung an*, jìs meĩdė karãlių (*od.* karãliaus; *auch:* prãšė iš karãliaus) ſuſimilìmo; *od.* kàd ſuſimìltų. *die Gerichte um Hülfe a.*, ìš ſūdžiu pagálbos praßýti. — **Anrufen**, das; **Anrufung**, die, prißaukìmas. *Bitte*, prãßymas. *Gebet*, maldà.

anrühmen, *s.* anpreisen.

anrührbar, pakrùtinamas. ußkrùtinamas. kã̃ pa-, ußkrùtinti gali.

anrühren, 1) *rührend etwas anmachen, z. B. zur Suppe Mehl a.*, priẽ ſriubõs (*od.* ſriùbai) miltų primaißýti. *vgl.* anmachen. — 2) *berühren*, kã̃ pa-, ußkrùtinti. *mit dem Nebenbegriff der Verletzung*, kã̃ ißtìkti. *ich habe das Geld nicht angerührt*, àš tùs pìningus n'ußkrùtinau. *er hat das Mädchen nicht angerührt*, jis tã̃ mergáitę n'ußkrùtino. *besonders von wunden, schmerzhaften Stellen*, užgáuti. *rühre mein Geschwür nicht an*, n'užgáuk (*od.* n'ußkrùtink) mãno ſkaũdulį. *man kann ihn nicht mit dem Finger a., so weint er*, jį̃ negalì neĩ ſù pirßtù užgáuti, taĩ jis tůjaũ weřkia. — **Anrühren**, das, primaĩßymas. pakrùtinimas. ußkrùtinimas. ißtikimas. užgawìmas: *in der Bdtg der entspr. Verba.*

an's, *s. v. a. an das, s.* an.

ansagen, *bekannt machen*, kám kã̃ apſakýti. *von einer hohen Stelle, etwa von der Kanzel herab a., auch:* nuſakýti. *mit dem Nebenbegriff eines Befehls a.*, priſakýti. *es sagten sich Gäste an*, ſwecziũ apſiſãkė. *es wurden neue Zahlungen angesagt*, naujì mõkeſnici tãpė priſakýti. *s. v. a. angeben, z. B. sein Vermögen bei der Behörde a.*, ſãwo tuřtą wyriauſýbei pridūti. — **Ansagen**, das; **Ansagung**, die, apſãkymas. priſãkymas. nuſãkymas. pridawìmas: *in der Bdtg der entspr. Verba.*

ansammeln, I) *tr.*, *eine Menge etc. sammeln, nach der Art des Sammelns, z. B. einen Vorrath Äpfel durch Lesen a.*, obůlũ ſuriñkti. *aufhäufen*, ſukráuti. *zusammen legen*, ſúdėti. — II) *rfl.*, **sich ansammeln**, *z. B. es hat sich Wasser im Keller angesammelt*, wandeñs kélnorėje yrà ſuſibẽgę; ſutekėjẽ. *viel Milch hat sich angesammelt (durch mehrfaches Zusammengiessen)*, daũg pieno ſuſipìlstė. — **Ansammeln**, das; **Ansammlung**, die, ſu(ſi)rinkìmas. ſu(ſi)krówimas. ſu(ſi)dėjimas. ſuſibẽgimas. ſutekėjimas. ſuſipìlstymas: *in der Bdtg der entspr. Verba.*

ansässig, *z. B. er ist hier a.*, jis šiczion gywẽna. jis šiczion namiẽj yrà. jis šiczion ſãwo bũwį (*od.* gywẽnimą) tùr. *wo bist du a.?* kuř tù gywenì? kuř tù ſãwo bũwį turì? *sich wo a. machen*, kuř bũwį paſidarýti.

Ansatz, der, 1) *die Handlung des Ansetzens*, priſtãtymas. *mit einem Ansatz austrinken*, ſù wiẽnu priſtãtymu (*od.* tikt wiẽną ſỹki priſtatýdams) ißgerti. — 2) *Anlauf*, atsi-u. paſibẽgėjimas. *er nahm einen A. beim*

Digitized by Google

Sprunge, jìs ßóko atfi-, paſibėgẽjęs. — 3) *Anlage, Neigung, Keim*, diẽgas. *Anfang*, pradžià. *er hat einen A. zur Schwindsucht*, jìs tùr' ſawyjè diẽgą (*od.* prãdžią) džiúſtancžioſios ligõs. — 4) *das beim Wachsen Angesetzte*, ũgis, io. *der A. dieses Jahres*, ßiõ mẽto ũgis. — 5) *bei Rechnungen, z. B. ich werde dir dies Geld nicht in A. bringen*, àß táw tùs pìningus ne-prirokũſiu; ĩ tãwo rokùndą n'ĩſtatýſiu. *Anordnung, z. B. wie mache ich bei dieser Rechnung den A.?* kaĩp àß priẽ ßito rokùndo wĩſlãb ſuſtatýſiu? kókį ſuſtãtymą àß ßitamè rokùnde padarýſiu?

ansaugen, *z. B. sich einen Schlüssel an die Lippe a.*, rãktą priẽ lúpos priſiſulpẽti. *die Schnecke hat sich an das Blatt angesogen*, dėlẽ priẽ lãpo priſiſiurbuſi. — **Ansaugen**, das, priſiſulpẽjimas. priſiſiurbìmas.

anschaffen, 1) *durch Schaffen mittheilen, anerschaffen, z. B. die Sprache ist dem Menschen anerschaffen*, kalbà žmõgui ſutwẽrime nudalýta. *Gott hat dem Menschen die Sprache angeschaffen*, Põns Diẽws žmõgų ſù kalbà yrà léidęs; ſutwẽręs. *ihm ist das angeschaffen, s. v. a. angeboren*, jám taĩ prigimtà. — 2) *herbeischaffen, besorgen, bereiten*, parúpinti; *jetzt vielfach:* pazurgũti. *od. sich a.*, ſiſſiapũti. *sich die Bedürfnisse für den Winter a.*, reĩkmenes žiẽmai paſirúpinti; ſiſſiapũti. *meistens nach der Art der Anschaffung, z. B. ich werde mir Pferde a.*, àß ſáw arklių paſirúpiſiu; *od. lieber:* nuſipirkſiu, *d. h. sich ankaufen. sich Vieh durch eigene Zucht a.*, galwìjų priſi-augìti; ußſi-augìnti. *durch eigenes Machen a., z. B. sich einen Pflug a.*, žãgrę paſidarýti. — **Anschaffen**, das, paſirúpinimas. paſizurgãwimas. ſiſſiapãwimas. nuſipirkimas. priſi-, ußſi-augìnimas: *in der Bdtg der entspr. Verba.*

anscharren, kã prižeřti. *frq.*, priżarſtýti. — **Anscharren**, das, priżėrimas. priżarſtymas.

anschauen, *etwas*, ĩ kã žiurėti; weizdėti. — **Anschauen**, das; **Anschauung**, die, žiurėjimas (*od.* weizdėjimas) ĩ kã. *ich habe keine rechte A. davon*, àß ne-turiù neĩ jókio tikro (*od.* czýſto) iſpaźinìmo tõ, kõks tàs dalýkas ẽſąs; *od.* kaĩp tàs dalýkas galėtù iſſiweizdėti. *er ist in die A. dieser Sache versunken*, jìs ĩ tą dáiktą ſiſtebeĩlyjęs. *ich habe es ihm zur A. gebracht*, àß jám taĩ ßwiẽſiei (*od.* áißkiei) põ akiũ paſtaczíiaũ. *vgl.* betrachten.

anschaulich, *sichtbar*, rẽgimas. *hell*, ßwiẽſùs. *deutlich*, áißkus. *ich kann mir kein a. Bild davon machen*, àß neĩ jókį áißkų ãbrozą tõ dalýko ne-galiù paſidarýti. *ich werde dir das a. machen*, àß táw taĩ áißkiei iſguldýſiu. àß táw taĩ ĩ ßwiẽſùmą ſtatýſiu.

Anschauungsvermögen, das, *etwa:* aißkaũs iſpaźinìmo nůjėgà.

Anschein, der, paſiródymas; iß(ſi)weizdėjimas. *gew. durch Verba. s.* scheinen. *es hat den Anschein, als ob es tüchtig frieren werde*, ródos, taĩſi ſkaũdžiei ßálti pradẽſę. *dem äussern A. nach*, kaĩp iß wirßaus ródos. kaĩp iß wirßaus (žiũrint) iß(ſi)wéizd. pagaĩ wirßutìnį ißſiweizdėjimą. ìß wirßaus žiũrint. *er nimmt den A. eines Freundes an*, jìs prìima priẽteliaus pawéikſla *od.* ißſiweizdėjimą. *gew.:* jìs dẽdas (*thut so*) priẽtelis ẽſąs.

anscheinen, *an etwas scheinen*, prißwiẽſti. *s.* bescheinen.

anscheinend, kaĩp ródos; pagaĩ iß(ſi)weizdėjimą. *er ist a. freundlich gegen mich*, jìs ródoſi mán meilìngas. *es ist ein a. Glück*, taĩ pagaĩ wirßutìnį iß(ſi)weizdėjimą paláima. *vgl.* Anschein.

anscheinlich, pagaĩ iß(ſi)weizdėjimą. *vgl.* anscheinend, scheinbar.

anschicken, *sich zu etwas*, añt kõ gatãwytis; taiſýtis. *rslt.*, priſigatãwyti. priſitaiſýti. *er schickt sich zu einer Reise an*, jìs taĩſos añt keliõnės. jìs taĩſos ißkeliáuti. *es schickt sich zum Regen an*, ũkſtos añt lytaũs. *es schickt sich zum Winter an*, taĩſos (*od.* kẽta) žiẽmà paſtóti. *er schickt sich an, die Arbeit anzufassen*, jìs reñgias (*eig., krümmt, bückt sich*), dárbą nuſitwérti. — **Anschicken**, das, priſigatãwyjimas. priſitaĩſymas.

anschieben, *z. B. Wagen, Schlitten etc. an die Wand a.*, weżìmą, ßlajàs priẽ ßiẽnos priſtùmti. — **Anschieben**, das, priſtúmimas.

anschielen, *Jmdn*, ĩ kã żnaĩriei (*od.* żnairiomìs akimìs) žiũrėti. *rslt.*, paźiurėti. *auch:* ſkerſaĩ ĩ kã paźiurėti.

anschiessen, I) *tr.*, 1) *schiessend Jmdn verwunden*, kã ſßáuti; kã (ßáudams) trõpyti. *ein angeschossenes Reh*, ſßáuta ſtirna. — 2) *zu schiessen anfangen, z. B. eine Flinte a.*, pũczką praßáuti. *ausprobiren*, ißbandýti. — II) *intr.*, 1) *von Krystallen, sich ansetzen*, priſidėti. *es schiessen am Eise immer neue Eisnadeln an*, priẽ lėdo wis iß wiẽn naũjos ledinės ãdatos lýg ßáute ßáudamos prißóka. wis naujũ ſriogũ priſßãla (*bei Ragnit*). — 2) *schnell herzueilen, angeschossen kommen*, ßáute atßáuti. *die Fluthen kommen angeschossen*, twanaĩ lýg ßáute atßáuja. — **Anschiessen**, das, iß-wimas. praßówimas. iſbañdymas. ſtaigùs priſidėjimas: *in der Bdtg der entspr. Verba.*

anschiffen, 1) *mit einem Kahn, Schiff etc. herankommen*, ſù wáltimi etc. at-, pribėkti. *heranrudern*, priſi-ìrti. *heransegeln*, priźėgliũti. — 2) landen, *s. dieses.*

anschirren, *z. B. ein Pferd*, árklį kinkýti. *rslt.*, pakinkýti (*anspannen*). arkliu plẽſkę uždėti.

Anschlag, der, 1) *das Anschlagen, im Allgemeinen:* primuſìmas. *der A. einer Bekanntmachung (mit dem Hammer)*, prikalìmas. *das Anheften mit Nägeln*, prikalìmas. prinegeliãwimas. *das Instrument*

Digitized by Google

hat einen guten A., tàs (in)ßtremeñts geraĩ primuß; *od.* priſimuß. — 2) *die angeschlagene Bekanntmachung*, prikáltaſis apſākymas. *einen A. machen*, apſākymą prikálti. — 3) *die Berechnung der Kosten, Taxe*, kaßtū aprokāwimas. *einen A. zum Bau machen*, kaßtàs budawõnei aprokūti. — *uneig., das kommt nicht in A.*, taĩ nerokūjama. — 4) *Plan, Absicht, Vorhaben*, apſi-ėmimas. miſlìs. *Trachten*, jėßkójimas. tykojimas. *er hegt einen A. auf mein Leben*, jõ miſlis eĩt añt mãno gywaſtiẽs. jis tyko mãno gywaſtiẽs. jis jėßko mán gãlą padaryti. *ein listiger A.*, kytrùs ſudúmimas (*Rathschlag*). kytrì miſlìs. *gegen Jmdn Anschläge schmieden*, kõ pikto priẽß kã dumti; fùkti. *er ist voll listiger Anschläge*, jis pilnas ſufukìmo; wỹliaus; klaſtõs.

anschlagen, I) *tr.*, 1) *etwas an etwas schlagen, durch Schlagen anheften*, kã prie kõ primúßti; prikálti. *mit dem Hammer a.*, prikálti. *annageln*, prinegeliūti. *den Kopf an die Thüre a.*, gálwą į durìs daũßti (*v.*); treñkti. *rslt.*, ꝺaũßti. ꝺtreñkti. *od. auch:* prie dùriū pridaũßti; pritreñkti. *lieber jedoch intr.* (*s.* II. 1.) *ausgedrückt.* — *einen Ton* (*etwa auf dem Instrument*) *a.*, baĩſą primúßti. — *uneig., etwa:* baĩſą pridūti. baĩſą išdūti. *ein Gewehr a.*, pūczką añt ſiuvio (prie ſkrófto) priſidėti. — 2) *durch Schlagen hervorbringen, z. B. Feuer* (*mit Stahl u. Stein*) *a.*, ugnį ꝺskilti. — 3) *den Werth einer Sache berechnen, z. B. wie hoch schlägst du dieses Haus an?* kaĩp aukštaĩ (*od.* kaĩp brángiei) tù ſitą būtą rokūji? *auch:* prekiūji; ſecūji; takſiẽrūji? — II) *intr.*, 1) *anstossen, z. B. mit dem Kopfe gegen die Wand a.*, ſù gálwa į ſiẽną treñkti; daũßti. *rslt. u. rfl.*, ꝺlitreñkti; ſudaũßti. *die Wellen schlagen gegen das Schiff an*, wiĩnys mùßas prieß ßiẽpį. *die Wogen schlagen an das Ufer an*, wiĩnys ſkalója krãßtą; *od.* ùpės pãkraßczius. — 2) *die Stimme plötzlich hören lassen, z. B. die Hunde schlugen an*, ßùnys ſulůjo. — 3) *die bezweckte Wirkung haben, z. B. die Medizin schlägt an* (*hilft*), liẽkarſtwa mãczyja. *die Speise schlägt an*, waĩgis prìmuſa. — **Anschlagen**, das, primuſìmas; prikalimas. prinegeliãwimas. pri-, ꝺdaužimas. pri-, ꝺtrenkimas. ſkýlimas. aprokãwimas. ſkalãwimas. ſulujìmas. mãczyjimas: *in der Bdtg der entspr. Verba. vgl.* Anschlag.

anschlägig, *der leicht Rath weiss*, ſůmonùs. kuŕs wéik (*od.* greĩtai) ſuſimãno. *listig*, kytrùs. *klug*, gudrùs. *gelehrig*, mokſlùs. *ein anschlägiger Mensch*, kytrõlius. gudriñczius.

anschlämmen, 1) *mit Schlamm anfüllen*, kã ꝺumblù apnėšti. *vollschlämmen*, ꝺumblù prinešti. — 2) *durch Absetzen von Schlamm bilden, z. B. Ägypten ist vom Nil angeschlämmt*, Egìptũ žẽmė yrà Nỹlaus ùpės (ꝺumblù) funeßtà; pripláuta.

anschleifen, 1) *durch Schleifen etwas heranbilden, z. B. dem Messer eine Schneide a.*, peĩliui ãßmenis pritėkinti. — 2) *mit der Schleife herbeiführen*, kã wélketą (*od.* ßlýpomis) priwèßti (*v.*). *s. v. a. heranschleppen*, priwilkti. — **Anschleifen**, das, pritėkinimas. priweżìmas. priwilkìmas: *in der Bdtg der entspr. Verba.*

anschleudern, *z. B. einen Stein an die Wand a.*, ākmenį prie ſiẽnos prīſmõkti (*v.*). *etwas Zeugartiges a., z. B. eine fliegende Fahne a.*, karūną priblõkßti. — **Anschleudern**, das, prifsmogìmas. pribloßkìmas: *in der Bdtg der entspr. Verba.*

anschliessen, I) *tr.*, 1) *mit Ketten an etwas schliessen*, kã prie kõ prirakìnti. — 2) *anfügen, z. B. ich schliesse hier ein Schreiben an*, ãß ßiczion rãßtą pridedu. — II) *rfl.*, 1) *sich beigesellen*, prifsidraugawóti. *z. B. er schloss sich dem Haufen an*, jis tám puĩkui prifsidraugawójo. *er schloss sich mir auf der Reise an*, jis mán añt keliõnės prifsidraugawójo. — 2) *beitreten, sich einer Gemeinschaft als deren Glied a.*, prie kokiõs draugỹſtės prifstóti. kókiei draugỹſtei prifsidraugawóti. *welcher Partei wirst du in diesem Kampfe dich a.?* prie kuriū tù ßitõj kowõj prifstósi? — 3) *sich anschmiegen, der Knabe schliesst sich an mich, wie an seinen Vater an*, tàs waĩks prie manęs glaũdżias lýg kaĩp prie ſãwo tėwo. — 4) *zustimmen, ich schliesse mich deiner Meinung an*, ãß tãwo mìſlei pritariu. *auch bloss:* ãß táw pritariu. — 5) *unmittelbar anstossen, die Häuserreihe schliesst sich an die Mauer an*, tà būtū eilė pridur' prie múro. *das Land der Letten schliesst sich* (*der Lage nach*) *an Littauen an*, Kurßiù žẽmė pridur' prie Liẽtuwõs. — — III) *intr., genau passen, z. B. der Rock schliesst gut an*, tà ferméga glaũdżiei (*od.* geraĩ) prigul'; pritiñka. *die Thür schliesst gut an*, dùrys geraĩ (*auch:* glaũdżiei; driutaĩ) ußfìwer'; prifsìweria; ußfidāro. — **Anschliessen**, das; **Anschliessung**, die, prirakìnimas. pridėjimas. prifsidraugawójimas. prifstójimas. prifsiglaudìmas. pritarìmas. pridúrimas. prifsiwėrimas. pritikìmas: *in der Bdtg der entspr. Verba.*

Anschluss, der; 1) das Aschliessen, *s. d.* — 2) *das Angefügte*, pridėjimas. pridėtkà. kàs pridėta.

anschmeicheln, *sich an Jmdn*, prie kõ prifsimeiláuti; prifsimìlikauti. — **Anschmeicheln**, das, prifsimeilãwimas. prifsimìlikāwimas. *vgl.* einschmeicheln.

anschmelzen, I) *tr., etwas an etwas a.*, kã prie kõ pritirpýti; priliėti. — II) *intr.*, prie kõ pritirpti. tirpdams ſù kũm ſubėkti (*v.*).

anschmettern, *z. B. etwas an die Wand a. so, dass es auseinander spritzt*, kã prie

Digitized by Google

ſiẽnos pritẽkßti. *frq.*, pritaßkýti. *etwas an die Wand schmettern, so dass es in Stücke zerbricht*, kã ĩ ſiẽną ſmõgdams ſutriùßkinti. — **Anschmettern**, das, pritẽßkimas. *frq.*, pritãßkymas. priſmogìmas.

anschmieden, prikálti, kã priẽ kõ. *beschmieden*, apkálti. — **Anschmieden**, das, prikalìmas.

anschmiegen, I) *tr., etwas an etwas*, kã priẽ kõ priglaũſti; glaũdźiei pridẽti. *vgl.* anpassen. — II) *rfl., sich an Jmdn a.*, priẽ kõ priſiglaũſti. *sich in Jmds Umgang einschmeicheln*, priẽ kõ priſitèpti (*eig., sich anschmieren*). — **Anschmiegen**, das, *tr.*, priglaudìmas. *rfl.*, priſiglaudìmas.

anschmieren, 1) *eig., z. B. Butter, Theer an die Hand a.*, ſwiẽſto, ſmalõs priẽ rañkos pritèpti; *od. lieber:* añt rañkos ußtèpti. — 2) *an Jmdn etwas Schlechtes absetzen, z. B. Jmdm ein Pferd a.*, kám árklį įteĩkti; priteĩkti. kã árkliu prigáuti. — **Anschmieren**, das, *eig.*, pritepìmas. ußtepìmas. — *uneig.*, pri-, įteikìmas.

anschnallen, *z. B. die Steigbügel an den Sattel a.*, kìlpas priẽ baĩno priſẽkti (*γg*). *frq.*, priſakſtýti. *sich den Degen a.*, kárdą apſijũſti. — **Anschnallen**, das, priſegìmas. priſãkſtymas. apſijůſimas: *in der Bdtg der entspr. Verba.*

anschnauben, *eig.*, priẽß kã (*od.* kám priẽßais) ßnỹpßti. *anfahren*, priẽß kã (*od.* añt kõ) ſurìkti (*anschreien*). *vgl.* anfahren.

anschnauzen, *s.* anfahren.

anschneiden, *zu schneiden anfangen, z. B. eine Speckseite a.*, laßiniũ pálti prapiáuti. *ein Brot a.*, dũnos kẽpalą prapiáuti; *speciell vom Brot*, prariẽkti. *eine Feder a.*, plùnkſną piáuti. *rslt.*, ißpiáuti. *eine angeschnittene Feder*, ißpiáuta plùnkſna. — **Anschneiden**, das, prapiówimas. prariẽkìmas. ißpiówimas: *in der Bdtg der entspr. Verba.*

Anschnitt, der, *im Allgem.*, prapiówinas. *speciell: A. des Brotes*, dũnos (kẽpalo) prariẽkimas.

anschnüren, kã priẽ kõ pririßti. *frq.*, priraißtýti. *jetzt vielfach:* prißniũrũti. — **Anschnüren**, das, pririßimas. prißniũrãwimas. *frq.*, priraĩßtymas.

anschrauben, kã priẽ kõ prißriũbũti. — **Anschrauben**, das, prißriubãwimas.

anschreiben, *z. B. einen Namen an die Thür a.*, waŕdą ĩ durìs raßýti. *rslt.*, waŕdą priẽ dùriũ priraßýti; *od.* ĩ durìs įraßýti. *ich werde mir das a.*, àß taĩ priſiraßýſiu. — *uneig., steht er dort gut od. übel a.?* aĩ jìs tẽn geraĩ aĩ piktaĩ priraßýtas? kokiõj garbėjė jìs tẽnai ſtów'? aĩ jis tẽn mýlims? — **Anschreiben**, das, prirãßymas. *ist es = Brief*, grõmiata.

anschreien, 1) *Jmdn plötzlich, mit Heftigkeit a.*, priẽß kã (*od.* añt kõ) ſußùkti; *losbrüllen*, ſurìkti. — 2) anrufen, *s. d. Gott a.*, diẽwõpi ßaũkti. — 3) *Jmdn aus der Ferne a.*, kám iß tólo prißaũkti. — **Anschreien**, das, ſurikìmas. prißaukìmas.

anschuhen, 1) *Jmdm die Schuhe anziehen*, kám kùrpes apaũti. *sich a.*, kùrpes apſiaũti. — 2) *Schuhe ansetzen = vorschuhen, z. B. die Stiefel a.*, ſopagùs pridùrti (*anstecken*). — **Anschuhen**, das, apawìmas. apſi-awìmas kùrpėmis. *Vorschuhen*, pridúrimas.

anschuldigen, kã káltinti. *rslt.*, apkáltinti. *vgl.* beschuldigen.

anschüren, 1) *das Feuer*, ùgnį kùrſtyti. *rslt.*, pakùrſtyti. *geh, schüre das Feuer an*, eĩk, pakùrſtyk ùgnį. — 2) *uneig., heftig anregen, z. B. Hader, Krieg a.*, waĩda, kãra kùrſtyti. *rslt.*, ſukùrſtyti. *einen Aufruhr a.*, maĩßtą kélti; kùrſtyti. *rslt.*, prikélti. ſukùrſtyti. — **Anschüren**, das, kùrſtymas. pa-, ſukùrſtymas.

anschütten, *z. B. Sand an die Wand*, ſmilcziũ priẽ ſiẽnos krẽſti; pìlti. *rslt.*, prikrẽſti. pripìlti. — **Anschütten**, das, prikrėtimas. pripýlimas.

anschwärzen, 1) *eig.*, kã jũdinti. *rslt.*, ap-, pajũdinti. — 2) *uneig., verleumden, Jmdn bei Jmdm a.*, kã priẽ kõ apſkélpti. — **Anschwärzen**, das, jũdinimas. ap-, pajũdinimas. apſkélbimas. įſkundìmas.

Anschwärzer, der, *s.* Verleumder.

anschweissen, prißwiẽſũti kã priẽ kõ. — **Anschweissen**, das, prißwiẽſãwimas.

anschwellen, I) *tr., schwellen machen, z. B. das Wasser im Fluss*, wándenį patwindinti. *auch:* uß-, patweñkti. *durch Schliessen einer Schleuse einen kleinen Fluss a.*, ùpę uß-, patweñkti. *der Regen hat den Fluss angeschwellt*, lytùs ùpę ùß-, pàtwenkė. *der Wind schwellt die Segel an*, wẽjas ĩgul' (*od.* guĩdos) ĩ źégliùs. *die vom Wind angeschwellten Segel*, wẽjo ißpũſtì źégliei. *den Ton a., etwa:* baĩſą wìs ſtipreſniù daŕýti. *vielleicht auch:* ſplẽſti. — II) *intr., die Füsse schwellen an*, kójos puñta; tįſta. *rslt.*, papuñta. ſutįſta. *der Fluss schwillt an*, ùpė twįſta. *rslt.*, patwįſta. *die Schuld schwillt an*, ſkolà áuga; dáukſinas. *der Ton schwillt an*, baĩſas áuga; ſplẽczias. — **angeschwollen**, *z. B. a. Füsse*, pa-, ſupùtuſios (*od.* ſutìnuſios) kójos. *a. Fluss*, patwìnuſi ùpė. — *uneig., ihm schwillt der Kamm an*, jám ſkiauterẽ áuga (*wächst*). — **Anschwellen**, das, twenkimas. patwenkimas. iß-, papùtimas. pa-, ſuputìmas. ſutinìmas. augìmas: *in der Bdtg der entspr. Verba.*

anschwemmen, *von menschlicher Thätigkeit, heranschwimmen lassen*, kã priẽ kõ priplukdìnti. *ich schwemme Holz an*, àß priplukdinù málkos. *vom Wasser, z. B. der Strom schwemmt (trägt, spült) Holz an*, ùpė málkos prìneßa; pripláuja. *angeschwemmtes Land*, pripláuta (*od.* prineßtà) žẽmė. — **Anschwemmen**, das, *durch mensch-*

Digitized by Google

liches Thun, priplukdinimas. = *Antragen, Anspülen*, prineßimas. priplówimas.

anschwimmen, *z. B. an's Ufer*, priẽ krãßto priplaũkti. *er kommt angeschwommen*, jìs atplaũkia. *anschwimmen machen*, priplukdinti. — **Anschwimmen**, das, priplaukimas.

ansegeln, 1) *segelnd ankommen*, atźėgliũti. s. heransegeln. — 2) *segelnd anstossen*. źėgliũdams priſidaũßti priẽ kõ. kã źėgliũdams ſtreñkti. *das Schiff hat ein anderes angesegelt*, tàs ßiẽpis bėgdams kitą ſtrenkė; ſdaužė; uźgãwo; priẽ kito priſidaužė.

ansehen, I) *eig.*, ſ kã źiũrėti. *auch:* ſ kã weizdėti. *rslt.*, paźiũrėti. *Jmdn sauer a.*, ſ kã ſuſiraũkęs (*od.* rũſtaĩ) paźiũrėti. *Jmdn scheel a.*, ſ kã žnaĩriei paźiũrėti. *sich etwas genau a.*, kã ſiźiũrėti. *etwas genau a.*, kã paſiźiũrėti. *etwas unverwandten Blickes a.*, ſ kã ãkį ne-nuleizdams źiũrėti. *etwas starr a.*, ſ kã ſtyromis akimis źiurėti. *ich habe das mit angesehen*, àß taĩ iř pàts macźiaũ. — II) *uneig.*, 1) *ansehend dulden, z. B. Gott hat die Sünden lange genug angesehen*, Põns Diẽws griẽkùs (matýdams) ganà ilgaĩ pakentė; *od.* tylėjo (*schwieg*). *ich kann das nicht a.*, àß taĩ ilgiaũs ne-galiù kę̃ſti; *auch:* matýti; pakę̃ſti. — 2) *berücksichtigen, z. B. dabei sieht er kein Geld, keine Kosten an*, tamè jìs piningũ, kaßtũ n'atbėja. *er sieht die Person nicht an*, jìs tõ n'atbėj (*od.* taĩ jám wiẽns miẽrs), kàs arbà kõks źmogùs yrà. *biblisch:* jìs neweizd neĩ ßiókio neĩ tókio źmogaũs. — *Si aus dem Ansehen erkennen, z. B. ich sehe es ihm an, dass er krank ist*, àß jám añt wėido numanaũ (*od.* mataũ), kàd jis ſerga. *man sieht ihm den Schmerz an*, gali matýti, kàd jám ſkaũſta. *wer hätte ihm das wohl angesehen*, kàs jį matýdams taĩ bútų galėjęs mìſlyti? *man sieht ihm die Ehrlichkeit gleich an*, ſ jį paźiũrėjęs tůjaũs gali matýti, kàd jis wiẽrnas źmogùs yra. *etwas an den Augen a.*, kã añt akiũ numanýti. — 4) *wofür halten, z. B. er sieht mich (mit Unrecht) für seinen Feind an*, jìs manę laĩko peř ſawo nepriẽtelį. *er sah das (mit Unrecht) für ein Unglück an*, jìs taĩ laĩkė peř nepalaimą. *jetzt sieht er es aber (mit Recht erkennt er) für ein Glück an*, bet dabař jis taĩ išpaźiſta peř palaimą. *er sieht Alles von der schlimmen Seite an*, jìs wiſlãb ſweĩgia pagaĩ nemeilingãję pùſę. *vgl.* betrachten. — **Ansehen**, das; **Ansehung**, die, *siehe Beides besonders.*

Ansehen, das, 1) *das Sehen auf etwas*, źiurėjimas (*rslt.*, paźiurėjimas) ſ kã. *es ist nicht des Ansehens werth*, taĩ ne-wertà paźiurėti. taĩ ne-wertà paźiurėjimo. — 2) *Rücksicht, durch Umschreibung: hier gilt kein A. der Person*, ßiczion wis wiẽns miẽrs, kàs kõks źmogùs yrà. *vor Gott gilt kein A. der Person*, Põns Diẽws ne-wéizd' neĩ ßiókio neĩ tókio źmogaũs. — 3) *die äussere Erscheinung*, iß(ſi)weizdėjimas. *der Apfel hat ein schönes A.*, óbůlas tùr' grãźų iß-ſiweizdėjimą. óbůlas graźùs iß-ſiwéizd'; *auch:* iß-wéizd'. *er hat ein blasses, ein jugendliches A.*, jìs iß-ſiwéizd' (*od.* iß-wéizd') iß-blỹßkęs. jìs iß-ſiwéizd' jáuns. *jetzt hat die Sache ein anderes A.*, dabař tàs dalỹkas kitõks iſiß-wéizd'; *od.* iß-wéizd'. *Alles gewinnt jetzt ein kriegerisches A.*, wiſlãb dabař iß(ſi)-wéizd' añt kãro. dabař wiſas iß(ſi)weizdėjims kãrißkas. *ich kenne den Menschen nur von A.*, àß tą źmõgų tìkt pagaĩ iß(ſi)weizdėjimą (*od.* tìkt iß mãtymo; *auch:* pagaĩ wéidą) te-paźiſtu. *er giebt sich das Ansehen, als ob er das wisse*, jìs dėdas, búk jìs taĩ žinąs. — 4) *Ehre, Würde in den Augen Anderer, z. B. er steht beim Volk in hohem Ansehen*, jìs priẽ źmoniũ aukßtõj garbėjė ſtów'. *er will sich in ein grosses A. setzen*, jìs ſáw nór' didźiõs garbės paſipelnýti. jìs nór' į áukßtą garbę ſtatýtis. *dieser Lehrer hat bei den Schülern kein A.*, tą mokįtoj waikaĩ garbėjė ne-laĩko. waikaĩ tõ mokįtojo nebijos; ne-klaũſo.

ansehnlich, I) *Adj., stattlich, vralt. u. ungebr.:* priſtainùs. ſwaiſkùs ſweizdùs. *jetzt: s. v. a. ziemlich gross*, grẽczinas. didókas. *tüchtig*, ßaũnas (*auch:* ßaunùs; *gew.*, ßaũns). *gross*, didelis. *merklich*, ſmanýtinas. — II) *Adv., tüchtig*, ßaũniei. *sehr*, dideĩ. labaĩ. *merklich*, ſmanýtinay.

Ansehnlichkeit, die, 1) *Tüchtigkeit*, grecźnùmas. ßaunùmas. — 2) *Grösse*, didùmas. — 3) *Ehre u. Würde*, garbingùmas. *vgl.* ansehnlich.

Ansehung, die, 1) *Rücksicht, was anbelangt, was betrifft, z. B. in Ansehung deines Prozesses kannst du ruhig sein*, dėl tõ, kàs añt tãwo prowõs pareĩtis, (*od. bloss:* dėl ſãwo prowõs) tù ne-priwalaĩ bijótis. *die Blindheit der Menschen in A. der geistlichen Dinge* (*od. in geistlichen Dingen*) *ist gross*, źmoniũ aklùmas tamè, kàs añt dwãſißkųjų dalỹkų pareĩtis (*od.* źmoniũ aklùmas dwãſißkůſe dalỹkůſe) yrà didis. *in A. meiner*, dėl manę̃s; *od.* pagaĩ mãno pùſę. — 2) *Berücksichtigung, s. v. a. wegen, z. B. in A. seiner Jugend wollen wir ihm verzeihen*, dėl jõ jaunỹſtės (*od.* jõ jaunỹſtę apmãſtýdami; ſweigdami; añt jõ jaunỹſtės nuźwelgdami) mẽs jám taĩ atléiſim.

ansengen, I) *tr.*, priſwilinti. *du hast das Essen angesengt*, tù waĩgį priſwilinai. — II) *intr., das Essen ist angesengt*, waĩgis priſwilę̃s. — **Ansengen**, das, *tr.*, priſwilinimas. — *intr.*, priſwilimas.

ansetzen, I) *tr.*, 1) *etwas an etwas setzen, doch ausdrücklich so, dass es zu stehen kommt*, kã priẽ kõ ſtatýti. *rslt.*, priſtatýti.

Digitized by Google

ohne diese Nebenrücksicht, kã̀ priẽ kõ dẽti. *rslt.*, pridẽti. *die Leiter an den Baum, das Glas an den Mund a.*, kópėczias priẽ mẽdžio, ſtìkla priẽ burnõs priſtatýti; *auch:* pridẽti. *die Feder a.*, plùnkſną priſtatýti. *Schröpfköpfe a.*, taurės ſtatýti. *rslt.*, priſtatýti. *sich die Flöte an den Mund a.*, waműzdį (*jetzt:* ſtiẽtą) priẽ burnõs prisidẽti. — 2) *anfügen, meistens nach der Art des Anfügens, z. B. durch Nähen a.*, kã̀ kuř (*od.* priẽ kõ) prisiúti. *durch Kleben a.*, prilipýti. *durch Stricken a.*, primèkſti (*γ* zg). — 3) *anrechnen, in Rechnung bringen*, priſtatýti. *er hat den Schaden sehr hoch angesetzt*, jìs tã̀ iß̃kãdą labaĩ aukß̃taĩ rokãwo; labaĩ bráng̃iei priſtãtė. — 4) *bestimmen, festsetzen*, ſtatýti. paſkìrti. *er hat diesen Tag dazu angesetzt*, jìs ßią diẽną tám (*od.* añt tõ) ſtãtęs *od.* paſkýręs. *einen Termin a.*, tramýną ſtatýti. — II) *intr.*, 1) *bei Bäumen, z. B. die Knospen setzen an*, mẽdžiei (*od.* pumpuraĩ) ſprókſta (*γ* g). *die Blüthen setzen schon an*, žiẽdaĩ jaũ mẽzgas. *die Blüthen haben schon angesetzt*, žiẽdaĩ uźmẽzgę. *die Rinde setzt an*, žiẽwẽ paſidãro. mẽdis žiẽwė apſitráukia. — 2) *einen Anlauf nehmen, wie etwa: zum Springen a.*, atſi-, paſibėgẽti. *er setzte* (*ohne Anlauf*) *zum Springen an*, paſiſpyrẽjo. — III) *rfl., z. B. am Ufer setzt sich Land an*, priẽ krãßto žẽmės priſipláuja. *es setzt sich unter dem Verbande neue Rinde an*, põ apriß̃imù (*od.* põ raißcziù) naujà žiẽwẽ paſidãro. *an das Glas setzt sich eine Kruste an*, añt ſtìklo plutà paſidãro. ſtìklas apſitráukia plutà. *auch:* ſtìklas apſkreñta. *es setzt sich hier viel Staub an*, cziónai daũg dùlkiu paſidãro. *der Staub hängt sich an*, dùlkės prikimba. — **Ansetzen**, das; **Ansetzung**, die, ſtãtymas. priſtãtymas. dẽjimas. pridẽjimas. paſkýrimas: *in der Bdtg der entspr. Verba. im Übrigen durch die Subst. der betreffenden Verba. vgl. auch* Ansatz.

Ansicht, die, 1) *die Handlung des Ansehens. — eig., das aufmerksame Hinsehen*, žiurẽjimas ĩ kã̀. *das Erkennen durchs Sehen*, mãtymas. *meistens jedoch durch Verba, z. B. ich weiss es aus eigener A.*, àß taĩ pàts paſiżiurẽjęs (*od.* apſiżiurẽjęs; mãtęs) taĩ žinaũ. àß taĩ ſãwo akimìs mãtęs žinaũ. — *uneig., Urtheil, Meinung*, miſlìs, iẽs, *f. meiner Ansicht nach*, pagaĩ mãno mìslį. *wir haben verschiedene Ansichten*, múſų mìslys ne-lýgios. múſų mìslys ne-ſùtar. *was ist deine A.?* kàs tãwo miſlìs? *od.* kã̀ tù mìslyji? — 2) *das, was man sieht, z. B. von hier ist die A. der Stadt lieblich*, iß ßiczion miẽſto iß(ſi)weizdẽjims (*Aussehen*) meilingas. ßiczion añt miẽſto meilinga žiurẽti. *dies ist die A. deines Hauses von vorne* (*nämlich im Bilde*), taĩ iß(ſi)weizdẽjims (*Aussehen*) tãwo bùto iß prýßakio.

ansichtig werden, *Jmds*, kã̀ iß̃wýſti. kã̀ pamatýti. *ich wurde seiner a.*, àß jį̃ iß̃wýdau; pamaczìau.

ansiedeln, *ich habe mich hier angesiedelt*, àß ßiczion naujaĩ prisi-*u.* paſibudawójau. àß ßiczion naujaĩ įſitaiſiaũ; *vralt. auch:* atſiſẽdau. — **Ansiedelung**, die, 1) *die Handlung des Ansiedelns*, naũjas prisi-*u.* paſibudawójims. naũjas atſiſẽdims; įſitaĩſymas. — 2) *der Platz der Ansiedelung*, nauſẽdỹſtė. *eine Colonie von Ansiedlern*, nauſẽdai.

Ansiedler, der, nauſẽdas.

ansiegeln, kã̀ pripẽczwiẽtyti. kã̀ pẽczwiẽtimi priſpáusti. *jetzt auch:* prizýgeliũti.

ansinnen, *s.* zumuthen.

anspannen, 1) *straff anziehen, z. B. eine Saite, einen Strick a.*, ſtriũna, wiřwę įtempti; pritráukti. — *uneig., den Geist, Kopf a.*, gálwą ſu-imti. miſlìs ſu-imti: priſtatýti. — 2) *die Pferde a.*, árklius kinkýti. *rslt.*, pakinkýti. *den Wagen a.*, árklius priẽ wežìmo pakinkýti. *einen Ochsen a.*, jáutį pajùnkti (*γ* g); prijùnkti (*γ* g). — **Anspannen**, das, įtempimas. pritraukimas. kiñkymas. pakiñkymas. pa-, prijungimas.

Anspänner, der, *ein Fröhner*, baudžiáninkas.

anspeien, anspucken, *Jmdn*, ſpiáuti ĩ kã̀. *frq.*, ſpiáudyti ĩ kã̀; kám ĩ wéidą ſpiáudyti. — **Anspeien**, das, ſpiówimas (*u. frq.*, ſpiáudymas) ĩ kã̀.

anspielen, 1) *zu spielen anfangen, jetzt gen.*: iß̃ßpiẽliũti. (*bei Stallupönen:* iß̃lõßti. *eine Karte a.*, kõrtą iß̃lõßti.) — 2) *versteckt andeuten, er spielt damit auf jene Geschichte an*, jis tůmi paźénklina añą nuſidãwimą taĩ eĩt (*od.* mičryja) añt anõ nuſidãwimo. — **Anspielen**, das, iß̃ßpiẽliãwimas. iß̃lošimas. *Andeutung*, paźénklinimas. *im Übrigen durch Verba.*

anspiessen, 1) *durch Spiessen woran befestigen, z. B. die Natter an den Boden a.*, añgį priẽ žẽmės priſmeĩkti (*γ* g). *frq.*, priſmaikſtýti. — 2) *aufspiessen, z. B. das Fleisch mittels des Messers, der Gabel a.*, miẽſą añt peĩlio, añt ßãkės paſmeĩkti. — **Anspiessen**, das, pa-, priſmeigimas. *frq.*, paſmaĩkſtymas.

anspinnen, I) *tr.*, 1) *eig., durch Spinnen andrehen, z. B. einen Faden a.* (weřpdams) gíją priſùkti. — 2) *uneig., durch Ränke bereiten, z. B. einen Krieg a.*, kãras ſuſùkti; ſukùrſtyti. *er hat da etwas angesponnen*, jis czión kã̀ ſuwẽlė; įmaĩßė. — II) *rfl., der Krieg hat sich angesponnen*, kãras ſuſipáiniãwo. wiſlãb añt kãro ſuſiraĩzgė. *anfangen*, pradẽti. — **Anspinnen**, das, priſukimas. ſuſukimas. ſukùrſtymas. ſuwẽlimas. ĩ-, ſumaĩßymas. ſuſipáiniãwimas. ſuſiraĩzgymas: *in der Bdtg der entspr. Verba.*

anspitzen, kã̀ ſmailiù (*od.* ſmaĩlų) padarýti. kã̀ ſmáilinti. *rslt.*, paſmáilinti. *jetzt auch:*

Digitized by Google

prißpicúti. — **Anspitzen**, das, paſmáilinimas. *jetzt auch:* prißpicãwimas.

anspornen, 1) *eig., ein Pferd a.*, árklį penˇtinais ſuſpirti. árklį pentinais ſudùrti. árkliui pentinùs į paßónius dũti; dùrti. *rslt.*, įdùrti. — 2) *uneig., anreizen*, kã prirãginti. ſujùdinti. *antreiben*, priwarýti. *auch wohl:* priſpirti. — **Anspornen**, das, ſuſpýrimas (pentinais). *Anreizung*, prirãginimas. priſpýrimas. priwãrymas.

Ansprache, die, *Anrede*, įkalbinimas. *eine Ansprache an Jmdn halten*, kám kalbėti. *der Gutsherr hielt eine A. an seine Leute*, dwárponis kalbėjo ſãwo ßeimýnai. *vgl.* ansprechen.

ansprechen, I) *tr., eig., Jmdn anreden*, kã įkalbinti. ußkalbinti. *sprich ihn darum an*, paprašýk jį tõ. *er sprach mich um ein Almosen an*, jìs ìß manęs daliẽs prãßė. *um Pferde a.*, arkliũ praßýti. — *uneig., diese Sache spricht mich an (gefällt mir)*, tas dalýks mán pamėkĺta (ỹg); patiñka. — II) *intr.*, 1) *beim Vorbeireisen ankehren*, pas kã (*auch:* priẽ kõ) uźwỹkti. *vorbeigehend a.*, priẽ kõ uźeĩti. *fahrend a.*, uźwažiũti. — 2) *einen Ton von sich geben, von musikalischen Instrumenten*, ſkambėti. balſa dũti. *rslt.*, išdũti. — **Ansprechen**, das, įkalbinimas. ußkalbinimas. paprãßymas. pamėgimas. patikimas. uźwykimas. uźėjimas. uźwaźiãwimas. ſkambėjimas. balſo išdawimas: *in der Bdtg der entspr. Verba.*

ansprengen, I) *tr.*, 1) *etwas besprengen*, kã wandeniu apßlakſtýti. *bei Stallupp.*, apkrãpinti. *in grossen Tropfen a.*, aptaßkýti. — 2) *ein Pferd heranspringen machen*, árklį atßankìnti. — II) *intr., zu Pferde im schnellsten Laufe sich nähern*, ßůlieĩs atjóti: atlaidìnti; atßankìnti. *er kam angesprengt*, jìs ßůlieĩs atlaidìno; atßankìno. jis atjójo ßůlieĩs. — **Ansprengen**, das, apßlãkſtymas. apkrãpinimas. aptãßkymas. atßankinimas: *in der Bdtg der entspr. Verba.*

anspringen, *herspringen*, atßókti. *hinzuspringen*, prißókti. *er kam angesprungen*, jìs atßóko. — **Anspringen**, das, *Herspringen*, atßokimas. *Hinzuspringen*, prißokìmas.

anspritzen, *bespritzen, besprengen, mit kleinen Tropfen a.*, kã kůmì apßlakſtýti. *bei Stallupp.* apkrãpinti. *mit grossen Tropfen*, aptaßkýti. *befeuchten*, apdrėkinti. *begiessen*, apliėti. *frq.*, aplaiſtyti. *jetzt auch:* apßpricúti. *wenn das Spritzen durch Quetschen, etwa einer saftigen Frucht, durch Treten in ein mit Wasser gefülltes Loch etc. geschieht, tr.*, aptrėkßti. *intr.*, aptrýkßti. *ich wurde bespritzt*, àß aptrýßkau. — **Anspritzen**, das, apßlãkſtymas. aptãßkymas. apdrėkinimas. apkrãpinimas. apliėjimas. aplaiſtymas. apßpricãwimas. aptrėßkimas. aptrýßkimas: *in der Bdtg der entspr. Verba.*

Anspruch, der, *Forderung*, prãßymas. *Anrecht*, teiſỹbė. *einen A. worauf erheben*, kõ praßýti. *er macht A. auf mein ganzes Vermögen*, jìs ſãwinas (*eignet sich zu*) wiſą mãno tuřtą. jis nór wiſą mãno tuřtą gáuti (*will es erhalten*). jìs mán wiſą tuřtą nór atiñti (*will es mir nehmen*). jis ſãkoſi teiſỹbę tùrįs añt wiſo mãno tuřto (*behauptet ein Recht darauf zu haben*). *er nahm meine Hülfe in A.*, jìs prãßė iß manęs pagálbos. *diese Arbeit nimmt meine ganze Zeit in A.*, ßìtas dárbas àtima mán wiſą mãno cźiẽſą. *ich habe einen gerechten A. auf dies Grundstück*, pagaĩ tikrãję teiſỹbę ßìtas úkis turėtù mãno búti (*sollte von Rechts wegen mein sein*). *ich habe gerechten A. auf deine Dankbarkeit*, àß galėcźiau pagaĩ tikrãję teiſỹbę iß tawęs dėkawõnės praßýti. pagaĩ tikrãję teiſỹbę tù mán turėtumbei dėkawoti. *er hat seine Ansprüche (Anrecht) darauf verloren*, jìs ſãwo teiſỹbę añt tõ yrà prapùldęs. *er hat seine Ansprüche aufgegeben*, jiſaĩ ſãwo teiſỹbės ne-nór praßýti. *ich habe darauf die nächsten Ansprüche*, àß añt tõ turiù pirmiáuſią teiſỹbę.

anspruchlos, *bescheiden*, bė paſididźiãwimo. pakarnùs. pakarniõs ßirdiẽs. *genügsam*, pakajìngos ßirdiẽs. kuřs paſikãkdin. *der nicht viel für sich beansprucht*, kuřs ſaw nedaũg kõ jėßko *od.* nór. *ein a. Benehmen*, pakarnùs paſi-elgimas. *Adv.*, pakařniei.

Anspruchlosigkeit, die, pakarnì ßirdìs. paſikãkdinanti ßirdìs. pakarnỹſtė. *er bewies die grösste A.*, jìs išródė didźiáuſia pakarnỹſtę; pakajingỹſtę; didźiáuſį paſikãkdinimą. *vgl.* anspruchlos.

anspruchvoll, I) *Adj.*, anmassend, *s. dieses. der nie genug hat*, kuriám niėkadõs ne-ganà. *voll Hoffahrt*, pìlns didỹſtės. *eigenwillig*, ſawwálninkißkas. ſawwálninkas. — II) *Adv.*, ſù nepaſikãdindams. nepaſikãdindams. ſù paſididźiãwimu. paſididźiúdams. ſawwálninkißkai.

Ansprung, der, 1) *das Heranspringen*, atßokìmas. *das Hinzuspringen*, prißokìmas. *einen A. thun*, artỹn ßókti. *rslt.*, prißókti. = *herzuspringen*, ßẽn ßókti. *rslt.*, atßókti. — 2) *eine Art Aussatz, Schorf*, ßaßaĩ. *feiner Ausschlag, Pickeln*, pußkaĩ.

anspucken, *s.* anspeien.

anspülen, 1) *durch Spülen hinzubringen, z. B. einen Baum a.*, mėdį pripláuti. *Sand ans Ufer a.*, ſmilcźiù priė krãßto prinèßti. *vgl.* anschwemmen. — 2) *an etwas heranfliessen, z. B. die Wellen spülen die Mauer an*, wiĺnys pláuja (*od.* ſkaláuja) múrą. — **Anspülen**, das, priplówimas. prineßimas. ſkalãwimas.

Anstalt, die, 1) *Vorbereitung, Zurüstung*, prigatãwyjimas. pritaĩſymas. *A. zum Kriege machen*, añt kãro taiſýtis; gatãwytis. *rslt.*, prisitaiſýti. prisigatãwyti. *es sind dazu noch keine A. getroffen*, añt tõ dár niẽko n'ièrà

Digitized by Google

prigatãwyta; pritaiſýta. *mache A., dass wir essen können*, darýk, kàd wálgyti galėſim. — 2) *das Veranstaltete*, ţtaĩſymas. *ein Haus*, bùtas. *eine Krankenanstalt*, ligónių bùtas. *Lehranstalt*, ßiùulė. ßiùulės bùtas. mokìnimo bùtas.

anstammen, *mit dem Partic.* **angestammt**, *s.* angeboren, angeerbt

Anstand, der, 1) *Standort der Jäger, Hinterhalt*, týkojimo wiėtà. *auf dem A. sein*, añt týkojimo búti. týkoti. láukti. — 2) *Aufschub, Verzögerung*, uźtrukìmas. *Versäumniss*, ſugaißìmas. *Harren*, laukìmas. *demin.*, lūkuriãwimas. *Bedenklichkeit*, apſimìſlyjimas. *Zweifel*, abejójimas. *ich musste A. nehmen, ihm das zu sagen*, àß turėjau apſimìſlyti (*mich bedenken*), baũ àß jám taĩ ſakýti galėſ̃ęs. àß turėjau atſilaikýti *od.* trùkti (*an mich halten*) pirmì jám taĩ ſãkęs. àß jám taĩ ne-galėjau tūjaūs ſakýti. *ich that das ohne A.*, àß taĩ dariaũ ne-abejódams (*ohne Zweifel*); ne-apſimìſlydams (*ohne mich zu bedenken*); negaĩßdams (*ohne zu säumen*); *od.* bè abejójimo; bè apſimìſlyjimo; bè gaißìmo; bè uźtrukìmo. — 3) *Wohlanständigkeit*, patogùmas. *mit A.*, patõgiei. *ein Mensch ohne feinen A.*, źmogùs bè dailaũs patogùmo. *so weit, wie es der A. erlaubt*, teĩp tolì, kaĩp taĩ ſù patogumù gál̃ nuſidūti. *auch wohl:* teĩp tolì, kaĩp taĩ patogùmas pawėlyja.

anständig, I) *Adj.*, 1) *passend, angemessen*, pritiñkąs. *das ist anständig*, taĩ pritiñką. *das ist nicht a.*, taĩ ne-pritiñka. taĩ ne-gražù. — 2) *wohlanständig*, patogùs. mañdagus. *ein a. Betragen*, patogùs (*od.* mañdagus) paſi-elgìmas. — 3) *angesehen, stattlich, z. B. ein a. Geschenk*, ßaunà (*od.* grecźnà) dowanà. — II) *Adv.*, pritiñkamcźiei. pūlancźiei. patõgiei. mañdagiei. ßaũniei. gražieĩ.

Anständigkeit, die, *Wohlanständigkeit*, mandagùmas. *Bescheidenheit*, patogùmas. *mit A.*, patõgiei. mañdagiei.

anstarren, *Jmdn*, ſù ſtyriomìs (*od.* paſtýruſiomis) akimìs ĩ kã̀ źiūrėti. *auch:* ĩ kã̀ ſtebeĩlyti (*unedel*).

anstatt, *Präpos., für: an Statt, z. B. der Mann ist anstatt der Frau vor Gericht gekommen*, wýrs pacźiõs wiėtoje (*od.* ùß pacźią) ĩ prõwą atėjęs. *er giebt anstatt einer Kuh ein Pferd auf die Weide*, jis kárwės wiėtoj árklį dūda añt ganỹklos. *anstatt zu arbeiten treibt er sich umher*, jis wálkiojas uźiū̃ dìrbęs. *anstatt zu weinen sollten wir uns freuen*, uźiùt werkus, reikėtų mùms dźiaũktis.

anstaunen, *etwas, z. B. er hat das Wunder lange angestaunt*, jis ĩ tã̀ ſtebùklą ilgaĩ ſù nuſiſtebėjimu (*od.* nuſiſtebėdams) źiūrėjo.

anstechen, 1) *durch Stechen befestigen*, kã̀ priė̃ kõ priſmeĩkti (γ g). *s.* anspiessen. — 2) *durch Stechen öffnen*, kã̀ pradùrti. — *uneig., zu nehmen anfangen, nach der Art des Nehmens, z. B. zu zapfen anfangen, etwa: ein Fass a.*, bãczką praléiſti. *eine Flasche a.*, plėczką atdarýti (*öffnen*). *sprw. er ist angestochen d. i. angetrunken*, jis ţigėręs. — **Anstechen**, das, priſmeigìmas. pradúrimas. praleidìmas. atdãrymas. ţigėrimas: *in der Bdtg der entspr. Verba.*

anstecken, 1) *anfügen, z. B. einen Ring an den Finger a.*, źiėda añt pirßto máuti. *rslt.*, uźmáuti (*hinaufstreifen, -ziehen*). *anheften, z. B. einen Blumenstrauss an den Busen a.*, kwiėtą ùź añcźio ußkìßti. *den Blumenstrauss an den Hut a.*, kwiėtka priė̃ kepùrės priſèkti (*mit einer Nadel*); ùß kepùrės ußkìßti (*ohne Nadel etwa hinter das Hutband stecken*). *ein Stück Leinwand an ein anderes a.*, ſtùkį audìmo priė̃ kito pridurti. *annähen*, priſiúti. — 2) *anzünden, z. B. ein Licht a.*, źwãkę uźdėkti. *ein Haus a.*, trióbą uźdėkti; ußkùrti. — 3) *ein Fass a., d. i. öffnen, s.* anstechen. — 4) *mit einer bösen Krankheit a.*, kã̀ piktà ligà apkrėſti. *eine ansteckende Krankheit*, liũpanti ligà. *Jmdn mit seiner Meinung a.*, kã̀ ſãwo miſlimì apkrėſti. *Thorheit steckt an*, paikỹſtė yrà (*od.* liũpa) lýg kokià liũpanti ligà. — **Anstecken**, das, ußſimówimas. ußſikißimas. priſegìmas. pridúrimas. priſiuwìmas. uźdegìmas. ußkúrimas. apleidìmas. apkrėtimas.

anstehen, 1) *an etwas stehen*, ßalė (*od.* priė̃) kõ ſtowėti. *das Haus steht dicht bei dem Fluss an*, bùtas ſtów priė̃ pàt ùpės. — **anstehend**, *d. i. angrenzend*, kàs pridur. kàs ßalė̃ pàt (*od.* priė̃ pàt) kõ ſtów. — 2) *passen, sich schicken, z. B. das steht dir nicht an*, taĩ táw ne-pritiñka. taĩ táw ne-gražù; ne-pūlas. *der Rock steht dir sehr wohl an*, ſermėgà táw labaĩ pritiñka. — 3) *gefallen, z. B. das steht mir nicht an, ist nicht nach meinem Geschmack*, taĩ mán priėß. — 4) *Aufschub erleiden, z. B. das mag noch einige Tage a.*, taĩ te-gùl (*od.* te-paſiliėkt; *auch:* taĩ te-gùl te-paſiliėkt) dár keliàs dienàs. *er lässt es bis zum andern Jahr a.*, jis taĩ paliėkt ikì kìto mėto be-gùlint. jis taĩ nutęſia ikì kìto mėto. — 5) *zweifeln, bedenklich sein, etwas zu thun, z. B. ich stehe an, über das schwache Eis zu gehen*, àß n'ißſidrįſu (*wage nicht*); n'ißſitikiu (*getraue mir nicht*); bijaũſi (*fürchte*), peř plónąji lėdą eĩti. — **Anstehen**, das, pritikìmas. pamėgìmas. patikìmas. uźgaißimas. uůtrukìmas. ußſigaißìmas. ußſitrùkinimas. nutęſimas. n'ißſidrįſimas. n'ißſitikėjimas. priſibijójimas: *in der Bdtg der entspr. Verba.*

ansteigen, *s.* aufsteigen. *angestiegen kommen*, atkleißiūti. atklipytūti. atßliwūti: *alles ein eilfertiges, aber mühsames, hinkendes, lahmendes, wackeliges Herankommen bezeichnend.*

Digitized by Google

anstellen, I) *t r.*, 1) *etwas an etwas stellen,* kã priẽ kõ priſtatýti; pridẽti. *s.* anlegen, ansetzen. — 2) *Jmdn in ein Amt stellen, z. B. er ist da als Pfarrer angestellt,* jìs czión kùnigu (*häufiger:* peř kùniga) ịſtatýtas. *er wird wohl bei der Kirche als Glöckner angestellt werden,* jìs priẽ baźnýczios peř klẽknėrę bùs ịſtatýtas. *ohne Angabe des Amts, auch:* priſtatýtas; *z. B. er ist bei der Brücke angestellt,* jìs priẽ tìlto priſtatýtas. *bei dem Bau wurden viele Arbeiter angestellt,* priẽ budawõnės tãpė daũg darbiniñkų priſtatýti. — 3) *anstiften, etwa Jmdn a., was er (gegen die Wahrheit) sagen soll,* kám kã ịmokíti. — 4) *veranstalten, einrichten, z. B. einen Fischfang a., etwa als eine Festlichkeit,* źwėją kélti. *sonst einfach:* źwejóti. *ein Gastmahl a.,* czẽſnį taiſýti; ſteliũti; kélti. *eine Klage a.,* prieš kã ſkúſti. ſkuñdą prieß kã pakélti. *Versuche a.,* bandýti. *wie wirst du das a.?* kaĩp tù taĩ darýſi? *was hast du (Böses) angestellt?* kã tù padareĩ? *er hat das gar nicht klug angestellt,* jìs taĩ powiſãm ne-gudrieĩ (*od.* ne-kỹtriei) ịtaĩſẽ; *od.* padarė. — II) *rfl.,* **sich anstellen,** 1) *sich im Betragen beweisen, z. B. er stellt sich sehr einfältig, ungeschickt an,* jìs labaĩ paĩkus, negrabùs ródos; *od.* iß-liweizd. jis wiſlãb paĩkaĩ, negrabieĩ twẽria; dãro. — 2) *sich nur zum Schein irgend wie a., z. B. er stellt sich krank an,* jis dẽdas ſergãs. *er stellt sich an, als ob er gehen wolle,* jis dẽdas (búk) eĩti norỊs. — **Anstellen,** das; **Anstellung,** die, 1) *als Handlung,* priſtãtymas. pridẽjimas. ịſtãtymas. taĩſymas. ịtaĩſymas. ſteliãwimas. kẽlimas. bandýmas. dãrymas. iß(ſi)weizdẽjimas: *in der Bdtg der entspr. Verba.* — 2) *Anstellung als Amt,* ùrẽdas. *er hat eine A. gefunden,* jìs urẽda rãdo; gãwo.

Ansteller, der, *der etwas anstellt,* kuŕs kã ịtaĩſo: dawãdyja. *s.* anstellen.

anstellig, I) *Adj., gelehrig,* mokſlùs. *klug,* gudrus. nepaĩks. *mit den Händen geschickt,* grabùs. nagìngas. *aufmerksam,* akýlas. — II) *Adv.,* gudrieĩ. kỹtriei. grabieĩ. akýlai.

Anstelligkeit, die, *Klugheit,* gudrùmas. kytrùmas. nůjėgà. *Aufmerksamkeit,* akylùmas.

Anstellung, die, *s.* anstellen, *am Schluss.*

anstemmen, *anstützen, etwas mit Pfählen, Händen etc.,* kã kůlais raũkomis reműti. *frq.,* ramſtýti. *rslt.,* pri-, pareñũti. paramſtýti. *sich mit den Füssen a.,* priſi-, atſiſpirti. — **Anstemmen,** das, pri-, parėmimas. *frq.,* paramſtymas. *mit den Füssen,* atſi-, priſiſpýrimas.

anstieren, *s.* anstarren.

anstiften, 1) *verursachen, veranstalten, besonders etwas Böses, z. B. was hast du (Böses) angestiftet?* kã tù padareĩ? *das hat er angestiftet,* taĩ jìs padìrbo. taĩ jõ dárbas. *Hader, Krieg, Aufruhr a.,* waĩdą, kãrą, maĩßtą padarýti; prikélti; ſukùrſtyti. — 2) *wozu anreizen,* kã añt kõ pakùſinti. — 3) *in Vorschlag bringen,* kã uźmanýti. — 4) *Jmdn lehren, was er in diesem od. jenem Fall reden, aussagen, thun solle,* kám kã ịmokìnti. — **Anstiften,** das; **Anstiftung,** die, padãrymas. padirbìmas. uźmãnymas. prikẽlimas. ſukùrſtymas. pakùſinimas. ịmokìnimas: *in der Bdtg der entspr. Verba.*

Anstifter, der, 1) *der fortgesetzt od. gewohnheitsmässig anstiftet, anreizt,* kùſintojis. — 2) *der etwas angestiftet hat,* kuŕs kã padãrẹs; iß-prówyjęs; prikẽlęs; ſukùrſtęs *u. s. w. s.* anstiften.

anstimmen, 1) *zu singen anfangen, z. B. er stimmte das Lied an,* jìs pradẽjo tą giẽſmę giedóti. *od. auch bloss:* jìs pradẽjo tą giẽſmę. — 2) *singen, z. B. lasst uns ein Lied a.,* giedókimė giẽſmę.

anstinken, kám priẽßais ſmirdẽti.

anstopfen, kã pri-adýti.

Anstoss, der, 1) *das Anstossen an etwas, z. B. heftiger A.,* pridauźimas. pritrenkimas. *ein gelinder A.,* kìmßterėjimas. *Berührung,* uźgawìmas. *absichtlicher A. mit dem Fuss,* priſpýrimas. *ein solcher gelinder A.,* pa-, priſpyrẽjimas. *der gehörte od. empfundene dumpfe A.,* triñkis, io. *der A., in so fern er etwas in Bewegung setzt,* paſtúmimas. *ein kleiner schwacher, in Bewegung setzender A.,* paſtumẽjimas. *er setzte die Maschine durch einen gerin-A. in Bewegung,* jám maßýnę mãźuma paſtumẽjus, tojiẽ eĩti (*od.* ſùktis) pradẽjo. *od.* jis maßýnę mãźumą paſtumẽdams tą ſùkti pradẽjo. — *uneig., A. im Reden,* trikìmas (*rslt.,* patrikìmas) kalbojė. *ein geringer A.,* trikterėjimas. *er spricht ohne A.,* jis kaĩba ne-patrikdams; bė patrikìmo. — 2) *das, woran man sich stösst, eig., z. B. ein Stein des Anstosses,* ịtrenkìmo akmů. akmů, ỊŊ kurĨ kója ịſitreñkia; ịſidaũźia; priẽ kurió kója ußſigãuna. — *uneig.,* a) *Bedenklichkeit, z. B. das erregt bei ihm A.,* taĩ jám treñkia Ỉ gálwą. *er übernahm es ohne allen A.,* jis taĩ apſi-ėmė bė jókio apſimìſlyjimo (*od.* bė abejójimo; bė ußtrukìmo). jis taĩ apſi-ėmė niẽko n'apſimìſlydams; n'abejódams; ne-trùkdamas. — b) *Hinderniss,* trikinimas. *da ist noch ein A. im Wege,* czión dár kàs põ kóju. páiniojas. czión dár páinė rañdas. — c) *Ärgerniss,* papiktinimas. *das hat A. erregt,* taĩ papiktinimo padãrė. *sollte ich euch damit wohl A. geben?* ar̃gi àß jùs tůmi piktinczíau? *rslt.,* papiktinczíau? — 3) *ein leichter Anfall einer Krankheit, z. B. er hat einen Anstoss von Husten,* jìs mãźumą koſ'. jis mãźumą kóſėti pradẽjęs.

anstossen, I) *tr., eine Uhr, eine Mühle a. (um sie in Gang zu bringen),* ziẽgorių, malůną paſtùmti. *demin.,* paſtumẽti. *Jmdn*

Digitized by Google

ein wenig a., um ihn zu wecken, an etwas zu erinnern, punct., kã̀ kìmßterèti. trìnkterèti. *od.* kám ĩ paßóni (*an die Seite*) kìmßterèti; trìnkterèti. *Jmdn od. etwas unvorsätzlich, leicht a., z. B. einen kranken Fuss,* ſkaũdamãjẹ kóją uźgáuti. — **II)** *intr., heftig an etwas a.*, ĩ kã̀ treñkti (*dass es dumpf dröhnt*). ĩ kã̀ daũßti (*dass es hell od. klappernd schallt, also hart an hart*), *z. B. mit der Schulter an die Thür a.*, petimì ĩ duris treñkti. *lass uns mit den Gläsern a.*, ſuſidaũßkiwa ſtiklaĩs. *rslt.*, ĩ kã̀ ɣtreñkti. ɣdaũßti. priẽ kõ pritreñkti; pridaũßti. *frq.*, daužýti; trankýti, ĩ kã̀. *einmal ein Wenig a., punctiv*, trìnkterèti. kìmßterèti. *sich stossen, z. B. mit dem Kopf an den Ast a.*, gálwą ĩ ßãką ɣſitreñkti; ɣſidaũßti. *mit dem Fusse an etwas absichtlich a., z. B. mit dem Fusse an die Thür a.*, (ſù) kója ĩ duris ſpìrti. *ein wenig*, paſpyrẽti. *im Reden a.*, kalbõj trìkti. *rslt.*, patrìkti. *ein wenig a.*, trìkterèti. *stammeln*, meknóti. meknénti. *Ärgerniss erregen, bei Jmdm*, kã̀ piktinti. *rslt.*, papìktinti. *sich vergehen, z. B. gegen die Bestimmungen a.*, priẽß ɣſtãtymus nuſiźeñkti (*γg*). *Bedenken tragen, zweifeln*, abejóti. *angrenzen, z. B. mein Land stösst an das deinige an*, mãno laũkas prìdur' priẽ tàwojo. — **Anstossen,** das, paſtúmimas. paſtumẽjimas. kìmßterėjimas. trenkìmas. trìnkterėjimas. uźgawìmas. dauźimas. trañkymas. daũźymas. ſpýrimas. paſpyrẽjimas. patrikìmas. trìkterėjimas. meknójimas. papìktinimas. nuſiźengìmas. abejójimas. pridúrimas: *in der Bdtg der entspr. Verba. vgl.* Anstoss.

anstössig, 1) *Adj., Ärgerniss erregend*, piktinãs. *ist a.*, pìktina. *unpassend*, kàs ne-pritiñka. kàs ne-pũlas. kàs ne gražù. *unanständig*, nemañdagus. ne-patogùs. *hässlich*, baĩsùs. biaurùs. — **II)** *Adv.*, nepritiñkancźiei. negraźieĩ. nemañdagiei. baĩſiei. biaũriei.

Anstössigkeit, die, pìktinimas. *rslt.*, papìktinimas. nemandagùmas. nepatogùmas. neßwankùmas. biaurùmas. *vgl.* anstössig.

anstrahlen, *z. B. die Sonne strahlt uns freundlich an*, ſáulė ſpìnd' añt múſu meilingai.

anstreben, *etwas, z. B. er strebt das Gute an*, jìs procewójas añt tõ, kàs gér yrà. *er strebt ein grosses Vermögen an*, jìs procewójas (*od.* jìs ſãwo prõcę ir ſỹlą añt tõ priſtãto). didźiũ lõbiu ɣgýti. *od.* jis eĩt añt didźiũ lõbiu. jìs jẽßko didźiũ lõbiu. — **Anstreben,** das, jẽßkójimas. paſiprocewójimas.

anstreichen, 1) *etwas an etwas streichen, z. B. Theer an die Bäume a. (schmieren)*, ſmalõs priẽ mẽdźiu tèpti. *rslt.*, pritèpti. *od. lieber:* añt mẽdźiu tèpti. *rslt.*, uſtèpti. — 2) *das Rauhe, Abstehende streichend glatt anfügen*, kã̀ priglóſtyti. pribraũkti. *frq.*, pribraukýti. — 3) *mit etwas beschmieren*, kã̀ kũmi aptèpti. *den Wagen blau a.*, weźimą mẽlynai parwũti. *rslt.*, nuparwũti. *die Wände weiss a.*, ſiẽnas báltinti. *rslt.*, pabáltinti. *das Zimmer weiss a., rslt.*, ſtùbą ißbáltinti. — 4) *mit einem Striche bezeichnen*, pribraũkti. *ich habe mir dies Wort roth angestrichen*, àß tã źõdį raudónai priſibraukiau. — *uneig., ich werde dir das schon a. (d. h. ich werde es dir gedenken)*, àß táw taĩ n'uźmirſiu. àß táw taĩ paminẽſiu. *im Vorbeigehen mit dem Kleide reibend berühren*, prõ ßãlį eĩdams kã̀ rubù uźgáuti. *besudeln*, kã̀ nuteŕßti. — **Anstreichen,** das, pritepìmas. ußtepìmas. priglóſtymas. pribraukìmas. pribraũkymas. aptepìmas. nuparwãwimas. baltinimas. pa-, ißbáltinimas. pribraukìmas. priſibraukìmas. uźgawimas: *in der Bdtg der entspr. Verba.*

Anstreicher, der, *der weiss anstreicht*, baltintojis. *Maler*, moliawótojis. *im Übrigen:* kuŕs tẽpa; àptepa. kuŕs parwója etc. *s.* anstreichen.

anstreifen, 1) *beim Vorbeigehen, -laufen, -reiten, -fahren berühren*, kã̀ pro ßãlį eĩdams, bẽgdams, jódams, waźiũdams uźgáuti. — 2) *s. v. a.* angrenzen, *s. d.*

anstrengen, *die Kraft a.*, ſỹlą priſtatýti. nuſiſỹlyti. *den Kopf a.*, gálwą láužyti. *gew.* ne-cźiẽdyti (*nicht schonen*). *den Körper, die Augen a.*, kúną, akìs ne-cźiẽdyti. *ein Pferd a.*, árklį ne-cźiẽdyti. *sich a.*, neficźiẽdyti. nuſiſỹlyti. *ich habe mich heute sehr angestrengt*, àß ßeñdiẽn labaĩ dìrbau; ſỹlyjauſi. *rslt.*, nuſiſỹlijau. nuſidìrbau. *angestrengt arbeiten*, priſiſpyrẽs dìrpti. ſù wiſõs ſylõs priſtãtymu dìrpti. *ich habe mich über meine Kräfte angestrengt*, àß peŕ ſỹlą dìrbau. àß tõl' dìrbau, iki kõl' negalẽjau. — **Anstrengen,** das; **Anstrengung,** die, ſylõs priſtãtymas. *gew. zu umschreiben, z. B. ich habe mit A. gearbeitet*, àß labaĩ dìrbau. àß ſù ſylõs priſtãtymù dìrbau. àß neficźiẽdydams dìrbau. *Anstrengung der Stimme*, baĩſo priſtãtymas. kãklo necźiẽdyjimas.

Anstrich, der, 1) das Anstreichen, *s. d.* — 2) *Farbe*, párwas. *der weisse A. ist der billigste*, baltãſis ißtepìmas pigiáuſis. — *uneig., der äussere Anschein*, wirßutìnis iß(ſi)weizdėjimas. *das hat einen A. von Wahrheit*, taĩ tùr' iß wiŕßaus lýg kókį tiẽlõs iß(ſi)weizdėjimą. *er giebt sich den A. der Gelehrsamkeit*, jis dẽdas kiẽk mokìtas ẽſąs.

anstricken, kã̀ (priẽ kõ) primèkšti (*γzg*). — **Anstricken,** das, prìmezgìmas.

anströmen, 1) *heranströmen, z. B. die Fluth strömt heran*, twãnas ßẽn bẽga. *rslt.*, atbẽga. twãnas ßẽn twįſta. *rslt.*, attwįſta. *vgl.* heranströmen. — 2) *strömend ansetzen, hinanspülen*, kã̀ prįpláuti. prinèšti.

Digitized by Google

rgl. anspūlen. — **Anströmen**, das, atbėgimas. attwinimas. priplówimas. prineßimas: *in der Bdtg der entspr. Verba.*

anstürmen, *hinanstürmen, gegen etwas,* prieß ką̄ (*od.* añt kō) padùrmai (*od.* ſù ùmaru) bėkti (*γ* g), *z. B. gegen die Mauer a.*, padùrmai prieß múrą bėkti. *heranstürmen, rslt.*, atbėkti. *sie stürmten alle auf mich gewaltig an*, jiẽ wiſi añt manęs ſù ùmaru wirſtė atwirto (*stürzten auf mich an*). *rgl.* heranstürmen. — **Anstürmen**, das, atbėgimas; atwirtimas ſù ùmaru.

ansuchen, ką̄ kō meĩſti. *rslt.*, pameĩſti. ką̄ kō praßýti. *rslt.*, paprasßýti. *auch:* kō iß kō praßýti. — **Ansuchen**, das, pameldimas. paprāßymas.

antasten, *mit ganzer Hand berühren, fassen*, ką̄ cźiūpti. *punct.*, cźiūpteréti. cźiupteréti. *mehrfach betasten, frq. u. demin.*, cźiupinėti. *Jmdn feindlich angreifen*, ką̄ ußkabinti. *verletzen, z. B. Jmds Ehre a.*, kiẽnō garbę įźeĩſti. *du sollst fremdes Geld nicht a.*, ſwẽtimus pìningus n'ußkrùtink. *Jmds Recht a.*, kiẽnō teiſýbę įźeĩſti. *nicht a.*, n'įźeĩſti. n'ußkrùtinti. *taste ihn nicht an*, n'ußkabìnk jį̃. dūk jám pakąjų. — **Antasten**, das, cźiūpimas. cźiupteréjimas. cźiupteréjimas. cźiupinėjimas. ußkabinimas. įźeidimas. ußkrùtinimas: *in der Bdtg der entspr. Verba.*

anteigen, *Brot*, dūną įmaißýti. — **Anteigen**, das, įmaĩßymas.

Antheil, der, 1) *der Jmdm zugehörige Theil einer Sache*, dalis, iẽs, *f. A. an einer Sache haben*, daliẽs priẽ kókio dáikto turėti. *ich habe daran gleichen A.*, mán pareĩtis (*od.* mán priklaũſo) nů̃ tō lýgi dalìs. *der betreffende A. an Arbeit, an Leistungen*, perleñkis, io. — 2) *Theilnahme an etwas*, a) *thätiger A., z. B. er nahm A. an den Berathungen*, jìs draugè bùwo priẽ ſuſirõdyjimų. jìs dalýwas bùwo ſuſirõdyjimų. *er nahm Theil an dem Treffen*, jìs draugè bùwo mūßyje. *er nahm Theil an des Mannes Diebereien*, jìs draugè bùwo priẽ tõ źmogaũs wagýſczių. — b) *Gefühlsantheil, z. B. ich nehme A. an deinem Glück*, àß dźiaugiůs iß tãwo palaimos. *ich nehme A. an deinem Unglück*, mán gaĩlu dėl tãwo nepalaimos. mán tãwo nepalaima peř ßirdį eĩt. àß tãwo nepalaimą labaĩ į̃ ßirdį dedůs.

anthun, 1) *eig., annachen, etwas an etwas, allgemein u. in unbestimmter Weise:* ką̄ priẽ kō pri-anūti. *anziehen Jmdm ein Kleid*, kam kókį rūbą apwiſkti. ką̄ kókiu rubù apwiſkti *od.* aprėdýti. *er ist mit einem Kleide angethan*, jìs rūbù aprėdýtas; àpwilktas (*pass.*). apſirėdęs; apſiwiſkęs (*rfl.*). *Jmdm Schuhe, Strümpfe, Stiefel etc. anthun*, kam kùrpes, ßtriùmpas, ſopagùs apaũti. *sich Kleider a.*, rūbùs apſiwiſkti. *sich Fussbekleidung a.*, ãwalus apſi-aũti. *er war mit einem weissen Kleide angethan*, jìs bùwo (*pass.*) báltu rubù aprėdýtas. *od. bei Selbstbekleidung* (*rfl.*), jìs bùwo báltu rūbù apſirėdęs; apſiwiſkęs. *Jmdm einen Ring an den Finger thun*, kam źiėdą añt pirßto máuti. *rslt.*, uźmáuti. *rfl.*, ußſimáuti. — 2) *uneig., zufügen, erweisen, z. B. Jmdm Ehre anthun*, kam garbės padarýti; ißródyti. *Jmdm Schande a.*, kam gėdos padarýti. ką̄ apgėdinti. *Jmdm Gewalt a.*, ką̄ gwoltawóti. kam gwõltą darýti. *rslt.*, gwõltą padarýti. *er thut sich beim Essen Gewalt an*, jìs wálgo peř nenórą. *er hat sich Leides angethan*, jiſaĩ ſáw pàts gãlą paſidãrė. *Jmdm etwas durch Zauberei a.*, ką̄ apźýnauti. *Jmdm durch bösen Blick, durch unzeitiges Rühmen etwas a.*, ką̄ ap-, pakerėti. *er hat mir etwas angethan*, jìs manę̀ pa-, apkerėjo; apźýmawo. jìs mán ką̄ padãrė.

Antichrist, der, priẽßkriſtis, cźio.

anticipiren, *etwas*, ſáw ką̄ pirmà iñtis.

antik, *alterthümlich*, ſenowißkas. pagaĩ ſenówės būdą.

Antike, die, *eine Sache von alterthümlicher Arbeit*, ſenówės dáiktas. *eine alterthümliche Sache*, ſenowißkas dáiktas.

Antikencabinet, das, ſtubà ſù ſenówės daiktaĩs. ſenówės pamiñklų ſtubà.

Antikritik, die, *etwa:* atſibarìms (*od.* atſigiñczyjimas) prieß kókį peikìmą.

Antipathie, die, *etwa:* ßirdiẽs paſipriẽßyjims. nůboda. *ich habe eine A. gegen ihn*, jìs mãno ßirdźiei labaĩ prieß. jis mán yrà nůboda.

Antipode, der, *eig., etwa:* priẽßkójis. *sie sind unsre A.*, jiẽ múſų priẽßkójei. jū̃ kójos ſtów' prieß múſų kójas. — *uneig., Gegner*, priẽßininkas. priẽßbylis, io (*Widersprecher*).

Antiquar, der, 1) *Freund der Alterthümer*, kuřs ſenówės dáiktus (*od.* ſenówės paminklùs) mýl'. — 2) *der in Alterthümern erfahren ist*, kuřs ſenówės dáiktus pažíſta. — 3) *der mit alten Büchern Handel treibt*, kuřs ſù ſenomìs knỹgomis kupczińja. kuřs ſenų̃ knỹgų̃ (peřk iř) pardůda.

Antiquität, die, 1) *die alte Zeit*, ſenówės cźiẽſas. ſenówė. ſẽnoſios gadýnios. — 2) *alter Gebrauch*, ſẽnas būdas. ſenówės būdas. — 3) *alterthümliche Sache*, ſenowißkas dáiktas. ſenówės dáiktas. — 4) *Alterthums-Denkmal*, ſenówės pamiñklas.

Antiquitätencabinet, *s.* Antikencabinet.

Antiquitätenkram, der, ſenówės daiktų krõmas.

Antiquitätenkrämer, der, ſenówės daiktų krõmininkas.

Antiquitätensammler, der, kuřs ſenowißkus (*od.* ſenówės) dáiktus reñka.

Antiquitätensammlung, die, ſenowißkų daiktų ſukrówimas.

antraben, *herzutraben*, rißczià atjóti. *hinzutraben*, rißczià prijóti.

Antlitz, das, wéidas. *vgl.* Angesicht.

Digitized by Google

Antrag, der, 1) *Anerbieten*, prisiúlymas. *einen A. machen*, kám kã prisiúlyti. *er nahm den A. an*, jìs prisiúlymą prì-ėmė. — 2) *Bitte*, meldìmas. maldà. prãšymas. *jetzt auch:* maldãwimas. *bei der Behörde einen A. machen, etwa auf Erlass einer Verpflichtung*, priẽ wyriausỹbės atlaidõs praßýti; *od.* meĩsti (*jetzt auch:* maldúti). *rslt.*, pameĩsti. paprašýti. pamaldũti. *der A. ist verworfen, abgelehnt*, prãšymas àtmestas.

antragen, 1) *anbieten, Jmdm etwas a.*, kám kã ſiúlyti. *rslt.*, prisiúlyti. pasiúlyti. *Jmdm ein Amt a.*, kókį ùrėdą prisiúlyti. — 2) *bitten, fordern*, praßýti. *jetzt auch:* maldúti. *rslt.*, paprašýti. pamaldúti. *er trägt auf Frieden an*, jìs prãšo pakãjaus. *auf Schadenersatz a.*, iškãdos atlýginimo praßýti. — **Antragen**, das, *s.* Antrag.

Antragsteller, der, 1) *der Anbietende*, kuřs kã prisiúlo. *od.* kuřs kã prisiúlęs. — 2) *der Bittende od. Fordernde*, kuřs kõ prãšo; *od.* praßęs. prãšąsis; prãšęsis.

antrauen, *Jmdm eine Frau*, kám pãczią (*od.* moterìßkę) priweñczìawoti. *sich a. lassen*, prisiweñczìawodinti. — **Antrauen**, das, priweñczìawojimas.

antreffen, *Jmdn od. etwas zufällig a.*, kã trõpyti. pritrõpyti. *finden*, ràsti. *ich traf ihn bei meiner Rückkunft nicht mehr zu Hause an*, àš jĩ pařgryzdams jaũ namiẽj ne-radaũ. *er ist nirgend anzutreffen*, jĩ niẽkur ne-galì trõpyti; ràsti. *Jmdn bei einer Übelthat a.*, kã kokiõj piktadėjỹstėje ußtrõpyti; uźleñkti; ußklùpti. *Jmdn beim Stehlen a.*, kã bė-wagiant ußtrõpyti; uźleñkti. — **Antreffen**, das, trõpyjimas. pritrõpyjimas. ußtrõpyjimas. uźlenkimas. ußklupimas. radimas: *in der Bdtg der entspr. Verba.*

antreiben, I) *tr., treiben, Menschen, Thiere u. leblose Dinge (z. B. einen Keil)*, kã warýti. *rslt., hinzutreiben*, priwarýti. *anpeitschen, z. B. treibe die Pferde an*, paplàk árklius. *Jmdn zur Arbeit a.*, kã añt dárbo pa-, prirãginti (*ermahnen*). prilaikýti (*anhalten*). weřsti. *rslt.*, priweřsti (*zwingen*). *Jmdn durch Schläge wozu a.*, kã (ſù) lazdà (*od.* ſù rýkßte) añt kõ priweřsti; prilaikýti. — II) *intr., heranschwimmen, z. B. hier treiben viele Baumstämme an*, ßicźion daũg mẽdźiũ priplaũkia; atplaũkia; atplúſta. — **Antreiben**, das, wãrymas. priwãrymas. paplakimas. prirãginimas. prilaĩkymas. priwertìmas. priplaukimas. pripludìmas: *in der Bdtg der entspr. Verba.*

Antreiber, der, kuřs wãro. kuřs weřcźia. kuřs prirãgina etc. *s.* antreiben.

antreten, I) *tr.*, 1) *festtreten, z. B. den Lehm a.*, mólį priminti. *durch vielfaches Treten a., frq.*, primìndźioti. *durch vielfaches scharfes Treten a.*, pritrỹpti. — 2) *anfangen, z. B. ein neues Jahr a.*, ĩ naŭją mẽtą ſtóti; ĩźeñkti (*Vg*). *ein Amt a.*, ĩ ùrėdą ſtóti. *eine Reise a.*, añt keliõnės ußſtóti. *eine Erbschaft a., etwa:* dãlį (*od.* palikimą) priimti. — 3) *Jmdn um etwas a., z. B. er trat mich um ein Pferd an*, jìs prì čjęs (*od.* priźeñgęs) meĩdė manę (*od.* prãšė iß manẽs) árklio. — II) *intr., in Reih u. Glied treten, von Soldaten, z. B. ich muss bald a.*, àß turiù wéikiei priminti. — **Antreten**, das, primýnimas. priminimas. dźiojimas. pritrỹpimas. ĩźengimas. ußſtójimas. pri-ėjimas. priźengìmas: *in der Bdtg der entspr. Verba.*

Antrieb, der, *die zwangsweise Nöthigung, Treiben*, wãrymas. *rslt.*, priwãrymas. *das Zwingen*, wertìmas. *rslt.*, priwertìmas. *Zwang*, prỹwarta. *die Mahnung wozu*, rãginimas. *rslt.*, parãginimas. prirãginimas. *er kam auf A. des Geistes*, jìs atėjo dwãſės parãgintas. *er that's auf fremden A.*, jìs taĩ dãrė kitũ parãgintas; pakúſintas. *aus eigenem A.*, iß ſãwo patiẽs wãlės. *vgl.* antreiben.

Antritt, der, *die Handlung des Antretens*, *s.* Antreten, das.

Antrittspredigt, die, ſtójimo mißià.

Antrittsrede, die, ſtójimo źõdis, dźio. *er hielt eine hübsche A.*, jìs grãžų ſtójimo žõdį kalbėjo.

Antrittsschmaus, der, *etwa:* ùrėdo pradėtùvės.

Antrittstag, der, ſtójimo dienà.

antrocknen, I) *tr., etwas*, kã priẽ kõ pridźiowinti. — II) *intr.*, priẽ kõ pridźiúti. — **Antrocknen**, das, *tr.*, pridźiowinimas. *intr.*, pridźiuwìmas.

Antwort, die, atſãkymas. *Erwiderung*, atſiliepìmas. *Jmdn eine A. geben*, kám atſãkymą (*od.* atſiliepimą) dũti. kám atſakýti (*od.* atſiliẽpti). *er giebt keine bestimmte A., jìs* ne-dúda neĩ jókio tikro atſiliepimo. *eine mündliche od. schriftliche A. worauf bekommen*, kókį atſãkymą añt kõ ſù bùrna arbà peř rãßtą gáuti.

antworten, *Jmdm worauf etwas a.*, kám kã añt kõ atſakýti; atſiliẽpti. *ich will ihm mündlich u. nicht schriftlich a.*, àš jam ſù bùrna, õ nè peř rãßtą atſiliẽpiu. — **Antworten**, das, *s.* Antwort.

Antwortschreiben, das, ãtraßas. *ich warte auf ein A.*, àš ãtraßo láukiu.

anvertrauen, kám kã pawiẽryti. *ich will dir dies Geld, dies Geheimniss a.*, àš taĩ ßitùs pìningus, ßitą paslẽptinę pawiẽryſiu. *es soll deiner Treue anvertraut werden*, taĩ bùs tãwo wiérnybei pawiẽryta; padúta. *ich habe mich dir ganz anvertraut, d. h. mich in deine Gewalt gegeben*, àš taĩ powiſám ĩ tãwo rankàs (*od.* ĩ tãwo wãlę) pasidawiau. *Jmdm sein Herz a., d. h. offenbaren*, kàm ſãwo ßirdį atwérti: ißréikßti. — **Anvertrauen**, das, pawiẽryjimas. *Hingabe*, padawìmas. *rfl.* pasidawìmas.

anverwandt, *ein Anverwandter*, gentis. ie̊ *m. ein naher Anverwandter*, ártymas gentìs. *ein entfernter A.*, pagentáinis, io. *die An-*

Digitized by Google

verwandten, geñtys. *wir beide sind einander a.*, mùdu ẽſawa genczìũ. *er ist mir a.*, jis màn genczìũ. *vgl.* verwandt.

Anverwandtschaft, die, *s.* Verwandtschaft.

Anwachs, der, 1) *das Anwachsen, s.* Anwachsen. das. — 2) *was neu herangewächst*, ũgis, io.

anwachsen, 1) *an etwas festwachsen*, priẽ kó pri-áukti (√g). ſù kùmì ſuáukti. *die Lippe ist ihm wieder angewachsen*, lúpa jam wẽl pri-áuguſi. — 2) *heranwachsen*, pri-áukti. pa-áukti. *ein wenig heranwachsen, demin.*, pa-ùgẽti. *das Mädchen ist schon ziemlich herangewachsen*, mergáitė jaũ ſmanýtinai pa-ùgẽjuſi; pri-áuguſi. *das Gras ist angewachsen*, žolẽ pažẽluſi. *die Schulden sind sehr angewachsen*, ſkõlos labaĩ paáuguſios; paſidáuklinuſios. *das Wasser wächst an*, wandũ twiſta. *rslt.*, uß-, nu-, patwiſta. *die Noth, die Betrübniss wächst an*, bėdà, ſmutkà didỹn eĩt; áuga; didinas; *ist angewachsen* (*rslt.*), paáuguſi. paſididinuſi. *der Menschenhaufe wächst an*, žmoniũ puĩkas didinas; dáukſinas (√g). *rslt., prät.*, paſididinẽs. paſidáukſinẽs. — **Anwachsen,** das, pri-augìmas. pa-augìmas. ſu-augìmas. pa-ugẽjimas. pažẽlimas. paſidáukſinimas. patwinimas. paſididinimas: *in der Bdtg der entspr. Verba.*

Anwalt, der, *Advocat, etwa:* teiſỹbės ùßſtowa. teiſỹbės prýſtowa. *früher auch:* apikötas (*Advocat*). *jetzt gew.:* rèktsanwalts.

Anwaltschaft, die, *das Amt eines Anwalts*, teiſỹbės prýſtowos (*od.* ùßſtowos) ùrėdas.

anwälzen, I) *tr., heranwälzen, etwas*, kã ßẽn riſti. *rslt.*, atriſti. *hinzuwälzen*, kã artỹn riſti. *rslt.*, pririſti. *in beiden Bdtgn frq.*, at-, priráicziоti. — II) *rfl., sich hinzuwälzen*, artỹn riſtis. *rslt.*, priſiriſti. *sich herzuwälzen*, ßẽn riſtis. *rslt.*, atſiriſti. — **Anwälzen,** das, at-, priritìmas. atſi-, priſiritìmas. at-, priráicziojimas: *in der Bdtg der entspr. Verba.*

anwandeln, *von etwas befallen werden*, kám užẽĩti. *z. B. ihn wandelte eine Lust an*, jám pageidìmas užẽjo. jis ußſigeidė. *mich wandelte ein Unwohlsein an*, mán negér paſtójo. *mich wandelte eine Furcht an*, mán báimė užẽjo; paſtójo. manẽ báimė apẽmė. aß pradẽjau bijótis. *eine Ohnmacht wandelte mich an*, mán ßirdis nỹko; nỹkti pradẽjo. *rslt.*, apnỹko. mán užẽjo ßirdiẽs apnykimas. *ich weiss nicht, was ihn angewandelt ist*, àß ne-žinaù, kàs jám nuſitiko; kàs jám užẽjo; kàs jám paſidãrė. — **Anwandeln,** das; **Anwandlung,** die, užẽjimas. apẽmimas. nuſitikimas. paſidãrymas.

Anwartschaft, die, *Anrecht*, teiſỹbė añt kõ. *ich habe die nächste A. auf diese Erbschaft*, àß turiù artymiáuſiąję teiſỹbę añt ßito palikimo. *mir ist die A. auf dies Amt ertheilt*, màn tàs ùrėdas pažadėtas. àß tám ùrėdui paſkirtas; pažénklintas.

anweben, kã priẽ kõ pri-áuſti. — **Anweben,** das, pri-audìmas.

anwedeln, *z. B. der Hund wedelt dich an*, ßů táw priẽßais ſù ůdega wikſnója. *od.* mozůja. — **Anwedeln,** das, priẽßais wikſnójimas; mozãwimas.

anwehen, *z. B. mich weht ein kalter Wind an*, ĩ manę̃ (*od.* añt manẽs; *auch:* mán priẽßais) ßáltas wẽjas pùczia. *wehend hinzubringen, z. B. der Wind weht Sand an*, wẽjas ſmilczìũ pripùczia; prìneßa. *auch:* pridumia. *weht heran*, àtpuczia. *angewehter Sand*, pripůſtos (*auch:* pridùmtos) ſmiltys. — **Anwehen,** das, *Hinzuwehen*, pripůtims. pridúmimas. prineßimas. *Heranwehen*, atpůtimas.

anweisen, 1) *Jmdm etwas zur Aneignung, Bearbeitung etc. zuweisen*, kám kã priródyti. *z. B. Jmdm Geld, Land a.*, kám piningũ, laũko priródyti. *er hat mich mit meiner Forderung auf dich angewiesen*, jis manę̃ ſù mãno prãßymu añt tawẽs (*od.* tawẽſpi) nuródė. — 2) *Jmdn mit einer Anleitung versehen*, a) *Jmdn belehren*, kã pamokinti. kám kã ißdawãdyti; padawãdyti. — b) *Jmdm Befehl ertheilen*, kám kã priſakýti; paliẽpti. *er wies mich an, so zu handeln*, jis mán pàliepė teĩp darýti. — **Anweisen,** das; **Anweisung,** die, priródymas. pamokinimas. iß-, padawãdyjimas. priſãkymas: *in der Bdtg der entspr. Verba. eine schriftliche A.*, priródymo ženklas. priródymas. *ist es s. v. a. Rath, Belehrung, auch:* pãroda. *Jmdm eine A. worauf ertheilen*, kám kã priródyti. *Jmdm eine A. worin ertheilen*, kám pãrodą dũti (*od.* kã pamokinti) kokiamè dalykė. *eine A.* (*Befehl*) *wozu ertheilen*, kám kã priſakýti.

anwendbar, 1) *brauchbar, tauglich*, tiñkãs. *ist a.*, tiñka. *nützlich*, naudingas. *das Stroh ist zum Brennen a.*, ßiaudaĩ dẽginimui tiñka; dẽra; wartójami; naudingi. — 2) *passend, dies Wort ist hier nicht a.*, tàs žõdis ßiczion ne-pritiñka. tã žõdį ßiczion ne-galì wartóti.

Anwendbarkeit, die, *Angemessenheit*, pritikimas. *das hat hier A.*, taĩ ßiczion pritiñka. *s.* anwendbar.

anwenden, 1) *einen bestimmten Gebrauch wovon machen*, kã añt kõ wartóti. *die Zeit, Geld, Kraft gut a.*, cziẽſą, piningus, ſylą geraĩ wartóti. *rslt.*, ſuwartóti (*verbrauchen*). *Arzeneien gegen eine Krankheit a.*, žoliũ priẽß kókią ligą wartóti. *energisch a., s. v. a. daran setzen, um dadurch einen Erfolg zu erzielen*, ſtatýti. *rslt.*, priſtatýti. *z. B. ich habe viel Mühe, Kraft, Geld dazu vergeblich angewandt*, aß daũg prõcės, ſylõs, piningũ añt tõ nůprõſnai priſtacziaũ. — 2) *auf etwas übertragen, anpassen, beziehen, z. B. er wendet diese Worte auf sich an*, jis ßitùs žodžiùs añt ſawẽs tráukia. *was von den*

Digitized by Google

Pharisäern gesagt wurde, kann auch auf Andere angewendet werden, kàs apiẽ Paryzė-ūßiùs ſakýta, pritiñka (*passt*) iř añt daũg kitū. *vgl.* anwendbar. — **Anwenden**, das; **Anwendung**, die, 1) *Gebrauch*, wartójimas. *er macht von der Arzenei keine A.*, jìs tàs žólės ne-wartója. — 2) *Beziehung, zu umschreiben, z. B. das findet hier keine A.*, taĩ ßiczion ne-pritiñka (*passt nicht*). *das ist eine schickliche A.*, taĩ pritiñkąs wartójimas; *auch:* pritraukimas.

anwerben, *als milit. Ausdruck*, priwerbūti. *z. B. einen Soldaten a.*, zialniẽrių priwerbūti. *ein angeworbener Soldat*, priwerbūtas zialniẽrius. *Jmdn für sich gewinnen*, kã ſáw laimėti. *Jmdn für diese Sache a.*, kã kokiám dalýkui laimėti. — **Anwerben**, das, *von Soldaten*, werbãwimas. *das Gewinnen*, laimėjimas.

Anwerber, der, *von Soldaten*, werbūtojis.

anwerden, *d. i.* loswerden.

anwerfen, I) *tr., etwas an etwas werfen, allgem.*, kã priẽ kō primèsti. *mit Heftigkeit a.*, priſmõkti (*γg*). *etwas Zeug-, Tuchartiges mit Heftigkeit a.*, priblõkßti. *etwas Breiartiges mit Heftigkeit a.*, pritẽkßti. *Kalk an die Wand, Erde an die Bäume etc. a.*, kálkiu priẽ ſiẽnos, žẽmiu priẽ mẽdžiu primèsti. — II) *intr., zu werfen anfangen, z. B. im Spiele*, ißmèsti. mèſt pradėti. — **Anwerfen**, das, iß-, primetimas. priſmogìmas. pribloßkimas. pritẽßkimas. pradėjimas mèſti: *in der Bdtg der entspr. Verba.*

anwesend, I) *Adj.*, czión ẽſąs. *er ist dort a.*, jìs tẽn yrà. *die hier Anwesenden*, ßiczion ẽſantiėjiė. *die damals dort Anwesenden*, tẽnai tũcziės bùwuſiėjiė. *er ist bei dem Tode des Vaters a. gewesen*, jìs tẽwui mìrßtant czià bùwo. *da er dort selbst a. war, hat er Alles gesehen*, jìs pàts tẽn búdams (*od.* jìs tám nuſidãwimui pàts pribúdams) wiſlãb mãtė. — II) *Adv.*, czión búdams. pribúdams.

Anwesenheit, die, czión-buwìmas. pribuwìmas. *meistens jedoch zu umschreiben, z. B. das geschah bei meiner A.*, taĩ nuſidawė mán czià b'ẽſant, *ich habe es bei meiner A. gesagt*, àß czià búdams taĩ ſakiaũ.

anwidern, *z. B. diese Speise widert mich an*, tàs wałgis mán priẽß.

anwiehern, *Jmdn*, kám priẽßais (*od.* prießkã) zwénkti (*γg*). kã pamãtęs zwénkti. *rslt.*, nuſiźwénkti. — **Anwiehern**, das, priẽßais-źwéngimas. nuſiźwéngimas.

anwirken, *s.* anweben.

anwischen, *z. B. Butter an das Kleid a.*, ſwiẽſto priẽ rūbo pritèpti. *mit dem Tuch an die Butter a.*, ſù ſkẽpeta priẽ ſwiẽſto prißlóſtyti. *du hast deinen Rock angewischt*, tù ſãwo ſermẽgą nùterßei (*beschmutzt*). *du hast dir die Finger angewischt*, tù pirßtùs ſuſitepei; apßißlūſtei.

Anwischen, das, pri-, ap-, nuſitepimas. prisi-, apßißlūſtymas.

anwohnen, *woran wohnen*, ßalė kō gywénti.

Anwohner, der, kuřs ßalė gywẽna. *er ist ein A. des Memelſtusses*, jìs gywẽna ßalė Niãmuno ùpės. *die A. des Memelstromes*, ßalė Niãmuno ùpės gywẽnantiėjiė. *Nachbar*, kaimýnas. *Zaunsnachbar*, ßalìtworis, io (kaimýnas).

Anwuchs, der, *s.* Anwachs.

anwünschen, *Jmdm etwas*, kám kã wẽlyti. *rslt.*, pri-, uźwẽlyti. *Jmdm Böses a.*, kám kō pikto wẽlyti. *rslt.*, uźwẽlyti. — **Anwünschen**, das; **Anwünschung**, die, wẽlyjimas. pri-, uźwẽlyjimas: *in der Bdtg der entspr. Verba.*

Anwurf, der, 1) *die Handlung des Anwerfens, s.* anwerfen. — 2) *das Angeworfene, vralt.:* priẽmota; *jetzt:* kàs primeſtà. primetìmas.

anwurzeln, *an etwas*, priẽ kō priſißaknýti. *od. lieber:* ĩ kã įſißaknýti. *er stand da, wie angewurzelt*, jìs czià ſtowẽjo kaĩp įſißaknýjęs; kaĩp priźẽlęs; kaĩp pri-augęs; kaĩp ßaknimìs įźẽlęs.

Anzahl, die, ſkaĩtlius. *eine grosse, kleine, volle A.*, didelis, mãźas, pìlnas ſkaĩtlius. *eine A. rund machen*, kókį ſkaĩtlių ruñdinu (*od.* pilnu; lýgiu) padarýti. *das macht eine ziemliche A. aus*, taĩ padãro įmanýtiną ſkaĩtlių. czià pafidãro įmanýtinas ſkaĩtlius.

anzahlen, *beim Kauf sogleich bezahlen*, kã pirkdams tůjaũs iß-, uźmokėti. — **Anzahlung**, die, 1) *das Anzahlen*, iß-, uźmokėjims. — 2) *das, was ausgezahlt wird*, kàs ißmokamà. *was ausgezahlt worden*, kàs ißmokėta.

anzapfen, *ein Fass*, bãczką praléiſti. *Jmdn hänseln*, kã añzyti. *Jmdm etwas ablocken*, kã įß kō ißgáuti.

anzaubern, *Jmdm etwas*, kám kã priźýnauti. *geschieht es mittels eines blossen bösen Blickes, unzeitigen Rühmens*, kã kám prikerčti. *festzaubern*, kã kuř priźýnauti.

Anzeichen, das, 1) *Zeichen im Allgemeinen*, źénklas. *Merkzeichen*, pãźymis, io. *die Ärzte haben gewisse A. der verschiedenen Krankheiten*, liẽkoriei tùr priẽ wiſokių ligũ ypatißkus pãźymius. — 2) *Vorbedeutung*, źénklas. *weisst du, was dies A. bedeutet?* ař tù žinaĩ, kã tàs źénklas paźénkliną? *od.* kã taĩ źénklin?

anzeichnen, priźénklinti. *s.* anmerken.

Anzeige, die, 1) *die Handlung des Anzeigens, z. B. A. einer Übelthat bei der Behörde*, pridawìmas. *eine solche A. machen*, kã priẽ wyriauſybės (*od.* kã wyriauſybei) pridūti. *Anmeldung*, primaldãwimas. *A. beim Pfarrer über etwas machen*, kùnigui kã primaldūti. — 2) *Mittheilung, Nachricht*, žinià. *eine solche A. machen*, kám apiẽ kã žinią dūti. *Zeichen*, źénklas. *vgl.* anzeigen.

Digitized by Google

anzeigen, 1) *ein Kennzeichen sein, worauf hindeuten, z. B. das zeigt Krieg an*, taĩ ženklìn kãrą. taĩ ródo añt kãro. — 2) *bekannt machen, z. B. mir war mein Unglück durch einen Traum angezeigt worden*, mán mãno nepalãima bùwo peř ſãpną pa-, nuźénklinta; apſakýta; žinoma padarýta. *mir hat das mein Freund angezeigt*, taĩ mán mãno priẽtelis apſãkė. *bei der Behörde eine böse That a.*, wyriauſybei piktadėjỹſtę pridũti. *sein Vermögen, seine Schulden a.*, ſãwo turta, ſãwo ſkolàs pridũti. *die Geburt eines Kindes bei dem Pfarrer a.*, kùnigui primaldũti, kad kūdikis užgimęs. *Mittheilung machen, Nachricht worüber geben*, kám apiẽ kã žinia dũti. — **Anzeigen**, das, žénklinimas. pažénklinimas. ródymas. apſãkymas. pridawimas. primaldãwimas: *in der Bdtg der entspr. Verba. vgl.* Anzeige.

Anzeiger, der, 1) *Angeber, Denunciant*, pridawẽjas. pridawikas (*tadelnd*). — 2) *ein Anzeigeblatt, etwa:* žiniũ laĩßkas.

anzetteln, 1) *ein Gewebe a., s.* aufziehen. — 2) *einen Aufruhr a.*, maĩßtą prikélti; ſukurſtyti. *etwas Böses a., einrühren*, kõ pikto ſuwélti. *vgl.* anstiften.

anziehen, I) *t r.*, 1) *etwas heranziehen*, kã artỹn traukti. *an sich ziehen*, ſawẽſpi tráukti. *rflr.*, pritráukti; *od. lieber rfl.*, priſitraukti. *der Magnet zieht das Eisen an*, magnẽtas tráukia gélezį ſawẽſpi; *rslt.*, pritraukia gélezį. *die Berge ziehen die Feuchtigkeit, die Wolken die Blitze an*, kalnaĩ traukia ſawẽſpi (*rslt.*, pritráukia) drėgnùmą, dẽbesỹs žaibùs. *das Salz zieht die Feuchtigkeit leicht an*, druſkà wéik prì-ima drėgnùma. druſkà wéik atdrėkſta. *zieht den Geruch an*, prì-ima kwãpa. pakwiñpa. — *u n e i g., der Mann zieht uns durch seine Freundlichkeit an*, tàs žmogùs mùs (*od.* múſu ßirdis) laĩm (*od.* ſawẽſpi lýg tráukte tráukia) peř ſãwo meilingùma. — 2) *straff anspannen, z. B. die Saiten a.*, ßtriùnas įteñpti. *die Zügel a.*, wadžiàs pritráukti. — 3) *Kleider a.*, rūbùs apſiwiſkti. *von der Bein- u. Fussbekleidung, z. B. Hosen, Strümpfe, Schuhe, Stiefel a.*, kélines, ßtriùmpas, kùrpes, ſopagùs apſiaũti. *ziehe dem Kinde die Strümpfe an*, apaũk kūdikiui ßtriùmpas. *ziehe das Kind an*, apwiłk (*od.* aprėdýk) waĩka. *zieh dich an*, apſirėdýk. — 4) *erziehen, für sich heranziehen, z. B. Vieh, Pferde a.*, galwiju, arkliũ augintis. *rslt.*, priſi-auginti. uſſi-auginti. — 5) *anführen, citiren, z. B. er zog ein Psalmwort an*, jìs priwedė Pſálmų žõdį. — II) *int r.*, 1) *zu ziehen anfangen, z. B. wer wird anziehen (im Brettspiel)?* kàs pradẽs tráukti? kàs pirmà tráuks? kàs pirmiáuſiei tráuks? *od. lieber bloss:* kàs pradẽs? *die Pferde ziehen nicht an*, arkliaĩ ne-pradeda tráukti; ne-tráukia. — 2) *heranmarschiren, anrücken, von einem Heereshaufen*, attráukti. — 3) *eine neue Wohnung beziehen, z. B. mein Nachbar zieht heute an*, mãno kaimýnas ßeñdiẽn atſikráuſto. — 4) *in den Dienst treten, z. B. der Knecht zieht heute an*, bérnas ßeñdiẽn į ßlūžbą įſtója. *er ist schon angezogen*, jìs jaũ yrà į ßlūžbą įſtójęs. — 5) *haften*, kìpti. *rslt.*, prikìpti (*γ b*). *der Nagel zieht an*, negelỹs (*od.* winis) tráukia. *rslt.*, pritráukia. *der Leim, das Pflaster zieht an*, klejeĩ, plóßteris kiñiba: liñipa. *rslt.*, prikiñiba. priliñipa. — **anziehend**, *z. B. die a. Kraft des Magnetes*, tráukiancźioji ſylà magnẽto. *es ist a.*, taĩ tráuk ſawẽſp; *rslt.*, pritráukia. — *u n e i g., interessant*, paměkſtãs. ßirdis pritráukiãs. *ist a.*, paměkſta. ßirdis pritráukia. ßirdis laĩm. *ein a. Buch*, knỹgos, grãžios ſkaitýti. *das Buch ist nur durch seine Neuheit a.*, ßitos knỹgos paměkſta tìkt peř ſãwo naujỹbę. *das Buch hat das Anziehende verloren*, knỹgos jaũ prapùldė (*od.* pàmetė) kã jõs paměkſtancźio turėjo; *od.* kūmi jõs paměgo. — **Anziehen**, das; **Anziehung**, die, traukìmas. pritraukìmas. pamėgimas. aprėdymas. apſirėdymas. apwilkìmas. apſiwilkìmas. apawìmas. apſi-awimas. augìnimas. priſi-augìnimas. priwedìmas. atſikráuſtymas. attraukimas. įſtójimas: *in der Bdtg der entspr. Verba.*

Anziehungskraft, die, *etwa:* tráukianti (*od.* pritráukianti) ſylà.

anzischen, *Jmdn*, priẽß kã (*od.* añt kõ) ßnỹpßti.

Anzug, der, 1) *das Heranziehen*, attraukìmas. *die Feinde sind im A.*, nepriẽteliei attráukia. *ein Gewitter ist im A.*, perkúnija ártinas; kỹla. *rslt.*, užeĩt. *der Winter ist im A., žiẽmà ateĩt.* — 2) *das Antreten des Dienstes*, įſtójimas į ßlūžbą. — 3) *das Beziehen einer neuen Wohnung*, atſi-, įſikráuſtymas. — 4) *Kleidung*, ãprėdas. *sein A. ist noch gut*, jõ ãprėdas dár gẽras. jõ drabùžiei (*od.* jõ rūbai) dár gerì. *er hat nur einen A.*, jìs tìkt wiẽną kařtą drabùžių te-tùr.

anzüglich, I) *A dj.*, *anziehend, lieblich*, meilingas. *prächtig*, puikùs. *beleidigend, beissend*, ßirdį įžeĩdžiąs. *bitter*, kartùs. gaižùs. *stachlicht*, dygùs. — II) *A dv.*, *lieblich*, meilingai. *prächtig*, puĩkiei. *bitter*, kařčiei. gaĩžiei. *du sprichst a.*, tù dũdi prigirdėti.

Anzüglichkeit, die, *Bitterkeit*, kartùmas. gaižùmas. *Stachlichkeit*, dygùmas. — **Anzüglichkeiten**, die, *Bitterkeiten*, kartumỹnai.

Anzugspredigt, die, *s.* Antrittspredigt.

anzünden, kã uždėkti. uß-kùrti. *ein Licht, Holz, Stroh, eine Fackel a.*, žwãkę, málką, ßiáudus, žiburį už-, padėkti. *ein Haus a.*, triobą uždėkti (*γ g*); *auch:* ußkùrti. *Feuer a.*, ùgnį uždėkti. *od.* ußkùrti. *Feuer anmachen*, ùgnį kùrti. *rslt.*, pa-

Digitized by Google

kùrti. — **Anzündeu**, das, uźdegìmas. uźkúrimas. padegìmas. pakúrimas: *in der Bdtg der entspr. Verba.*

anzwecken, *mit Zwecken (kleinen Nägeln) annageln*, kã̀ priẽ kõ prikalinẽti. prikalſnóti. prinegeliũ̃ti.

Apanage, die, *etwa:* kokiám prìncui priſkìrtas kasmetìnis išlaĩkymas.

Apartement, das, *s.* Zimmer, Abtritt.

Apfel, der, óbůlas. *bei Goldapp* óbůlis, io. *sonst auch:* obůlỹs. *ein süsser A.*, ſaldùs (*u.* ſaldìnis) óbůlas. *ein saurer A.*, rúkštas (*u.* rúkštìnis) óbůlas. *ein bitterer A.*, kartùs (*od.* kartìnis) óbůlas. (*NB. die Formen auf* -inis, *also* rúkštìnis, ſaldìnis *bezeichnen mehr die Gattung, zu welcher der einzelne Apfel gehört. also:* ſaldùs óbůlas = *der einzelne süsse Apfel.* ſaldìnis o. = *ein Apfel einer süssen Gattung.*) *ein reifer A.*, nunũ̃kẽs (*od.* išnũ̃kẽs) óbůlas. *ein morscher A.*, patrę̃šęs óbůlas. *Winterapfel*, žiẽmkiñtis óbůlas. *der Apfel fällt nicht weit vom Stamme*, kokiẽ tėvaĩ, tokiẽ waikaĩ. *es war da so voll von Menschen, dass kein A. zur Erde fallen konnte*, cźià teĩp pilnà źmoniũ bùwo, kàd neĩ ũ̃ds ſnãpą ĩ tárpą įkišti ne-galėjo.

Apfelbaum, der, obelìs, iẽs, *f. ein wilder A.*, medinė (*od.* laukinė) obelìs.

Apfelbrei, der, obůliẽnė.

apfelgrün, žãlias kaĩp óbůlas.

Apfelkern, der, óbůlo grúdas.

Apfelkuchen, der, plỹckas (*od.* pyrãgas) iš obůlũ pàkeptas. obůlinis plỹckas; pyrãgas.

Apfelmus, das, obůliẽnė.

Apfelschimmel, der, *ein Pferd*, óbůlmušis; *gew.* óbelmušis (arklỹs).

Apfelsine, die, apelĩnė.

Apfelschnitt, der, óbůlo ſkìltis, iẽs, *f. demin.*, ſkiltẽlė.

Apfelwein, der, *etwa:* obůlinis wỹnas. wỹnas iš obůlũ padarýtas.

Apokalypse, die, *Offenbarung*, apreišk̀imas. *das Buch der Offenbarung Johannis*, knỹgos Jõno apreišk̀imo. *gew.* apreišk̀imas (šw.) Jõno.

apokryphisch, I) *Adj.*, apokrỹpiškas. — II) *Adv.*, apokrỹpiškai.

Apologet, der, *etwa:* ušt̀arẽjas. téiſintojis, io.

Apologie, die, ušt̀arìmas. téiſinimas.

Apostat, der, *Abtrünniger*, kuŕs atpũ̃lęs. atpũ̃lėlis, io (*verächtlich*).

Apostel, der, apãštalas.

Apostelamt, das, 1) *das Amt eines Apostels*, apãštalo ùrėdas. — 2) *ein apostolisches Amt*, apãštališkas ùrėdas.

Apostelgeschichte, die, Apãštalų nuſidãwimai. *das so betitelte Buch, gew.:* darbaĩ arbà nuſidãwimai Apãštalų.

Aposteltag, der, apãštalų diẽnà; *auch wohl:* apaštalìnės.

apostolisch, apãštališkas. *ein echt a. Buch*, knỹgos tikraĩ kókio apãštalo ſuraßýtos.

Apotheke, die, aptiẽkà.

Apotheker, der, aptiẽkorius.

Apothekergehülfe, der, aptiẽkoriaus gizẽlis, io.

Apothekergewicht, das, aptiẽkoriaus ſwãras.

Apothekerkunst, die, aptiẽkorỹſtė.

Apothekerlehrling, der, aptiẽkorỹſtės mokìntinis, io.

Apothekertaxe, die, aptiẽkoriũ tãkſas.

Apotheose, die, *s.* Vergötterung.

Apparat, der, prìprowos.

Appell, der, *als milit. Ausdr.:* apẽlė. *sonst etwa:* zialniẽriũ ſuwadìnimas.

Appellant, der, *gerichtl. Ausdr.:* kuŕs apaliẽrãwęs. apaliẽrãwęſis.

Appellat, der, *gerichtl. Ausdr.:* priẽß kurĩ apaliẽrũ̃ta.

Appellation, die, *gerichtl. Ausdr.:* apaliẽrãwimas. *eine A. einlegen beim Obergericht gegen Jmdn*, apaliẽrũ̃ti priẽ aukšteſniũjų ſùdžiu priẽß kã̀. *die A. zurückweisen*, apaliẽrãwimą ne-priimti; atmèšti.

Appellationsgericht, das, apaliẽrãwimo girìkts. apelacijóns-girìkts.

Appellationsprocess, der, apaliẽrãwimo prowà.

appelliren, apaliẽrũ̃ti, priẽ kõ, priẽß kã̀. — **Appelliren**, das, apaliẽrãwimas.

Appellationsschrift, die, apaliẽrãwimo rãštas.

Appetit, der, 1) *Neigung, Verlangen*, nóras. meĩlyjimas. *ein aufgestiegenes Gelüste*, ušfigeidimas. *böse Lust*, pageidìmas. geidlỹs. *er hat mir dazu A. gemacht*, jìs manyjè añt tõ nórą (*od.* meĩlyjimą; ušfigeidimą) prikẽlė. jis manę añt tõ pamãfino. *hast du A. dazu?* ar̃ tù tõ geidì; meĩlyji; nóri? — 2) *Lust zum Essen*, norė̃jimas wálgyti. *Hunger*, išalkis, io. *ich habe sehr grossen A.*, àš labaĩ wálgyt nóriu. *s. v. a. ich bin sehr hungrig*, àš labaĩ išálkęs. *ich hatte ziemlichen A.*, àš buwaũ įmanýtinai išálkęs. *ich habe keinen A.*, àš ne-nóriu wálgyti. àš n'išálkęs. *ich habe meinen A. gestillt*, àš ſãwo ìšalkį (*Hunger*) jaũ nutìldžiau; nurámdžiau. *das erregt meinen A.*, taĩ mãno nórą prìkelia. *sich durch Spazirengehen A. machen*, paſiwaikštinė̃dams išalkį paſidarýti; álkans paštóti. — 3) *ein unnatürlicher A., wie z. B. bei Schwangern*, geiduliãwimas.

appetitlich, *z. B. eine a. Speise, etwa:* waĩgis, wálgyti kùšinas. *eine Speise a. zurichten*, waĩgį daĩliei prigatãwyti, kàd širdis dźiaũgias; *od.* kàd tũjaũ nóretumbei wálgyti.

appliciren, *s.* anwenden.

appretiren, *Zeug*, ceĩkį dáilinti; glìtinti.

Appretur, die, *z. B. des Zeuges*, ceĩkio dáilinimas; glìtinimas. *dem Zeuge A. geben*, ceĩkį dáilinti; glìtinti.

Aprikose, die, aprikózas.

April, der, *jetzt:* Aprìlis (mẽnů). *früher:* Sùltekis, io; *od.* Geguźinis, io (*naml.*

Digitized by Google

mẽnů, *Monat*). *Jmdn in den A. schicken*, kã narawóti, *rslt.*, ſunarawóti.

Aprilwetter, das, óras, kuŕs wìs ìß wiẽn laĩtos, kaĩp Aprilio mẽneſyje.

apropos, 1) *zu gelegener Zeit*, tiñkancźiu czìẽſu. patogiù czìẽſu. *du kommst mir apropos*, tù mán ateinì lýg kaĩp wadìntas (*wie gerufen*). — 2) *Ausruf im Gespräch, s. v. a. was mir einfällt!* kàs mán pripũl! *aber warte doch!* alè paláuk; *still doch!* alè ticź! *hõre doch!* klauſýk ßẽn! klauſýkis! dabók!

Äquator, der, ėkwátors. *ungebr.*, lýgintojis.

Äquinoctium, das, cźiẽſas, kuriamè diẽnà beĩ naktìs lýgi. diẽnõs beĩ naktiẽs lygùmas.

Äquivalent, das, atlýginimas.

Arbeit, die, 1) *das Arbeiten*, dárbas. *ich habe viele A.*, àß turiù daũg dárbo. *schwere A.*, ſunkùs dárbas. *gehe an die A.*, eĩk priẽ dárbo. *eine A. in die Hand nehmen*, dárba nuſitwérti. dárbą ĩ rankàs iñtis. *eine A. übernehmen*, dárbą apſiiñti. *nach gethaner A. ist gut ruhen*, dárbą atlikus gẽr ilſẽtis. — 2) *die Art der Ausführung einer A., z. B. ein Gefäss von guter A.*, rĩkas geraĩ dìrptas. — 3) *das Gearbeitete, z. B. das ist meine A.*, taĩ mãno dárbas. taĩ àß padariaũ. *ich habe eine A. unter den Händen*, àß dárbą raũkoſe turiù. *diese A. ist gut gerathen*, tàs dárbas geraĩ nuſtókẽs.

arbeiten, I) *intr.*, 1) *thätig sein, z. B., eine A. verrichten*, dìrpti (*v. b*). *demin.*, dirbinė́ti. *sich zu Tode a.*, ĩ ſmertį nuſidìrpti. *er a. für Alle*, jìs dìrba ùź wiſùs. — 2) *sich um etwas Mühe geben*, dìrpti *od.* procewótis ùß kã; dẽl kõ. *er arbeitet an der Grösse des Vaterlandes*, jìs procewójas dẽl tẽwiſkės didùmo. *ich arbeite dahin, dass etc.*, àß dẽl tõ procewójůs (*od.* mãno dárbas añt tõ eĩt), jeĩb etc. — 3) *uneig., der Alus arbeitet*, alùs rúkſta (*v. g. gährt*). *die Pferde müssen im Schnee a.*, arkliaĩ tùr ſnięgè nuſidìrpti; nuſiſýlyti. — II *tr., was arbeitest du?* kã tù dìrbi? kã tù daraĩ? *vgl.* machen. — **Arbeiten**, das, dirbìmas. dárbas.

Arbeiter, der, 1) *der eben woran arbeitet*, kuŕs kã dìrba. *dessen gewöhnliche Beschäftigung die (Hände-) Arbeit ist*, darbiniñkas. *fem.*, darbiniñkė. *ein tüchtiger A.*, ſaũnas darbiniñkas. — 2) *der Verfertiger einer Sache*, kuŕs kókį dáiktą padãrẽs.

Arbeiterin, die, darbiniñkė. *vgl.* Arbeiter.

arbeitlos, bè dárbo. kuŕs dárbo ne-tùr'. *ich bin jetzt a.*, àß dabaĩ bè dárbo. àß dabaĩ dárbo ne turiù. *ich bin a. geworden*, àß dárbo ne-tekaũ.

Arbeitlosigkeit, die, *etwa:* bedarbỹſtė. *gew. zu umschreiben, z. B. bei der gegenwärtigen A.*, dabaĩ teĩp menkaĩ dárbo b'ẽſant. dabaĩ niẽkur dárbo n'ẽſant.

arbeitsam, I) *Adj.*, darbìngas. *fleissig*, ſtropùs. *der sich gern viel Mühe giebt*, procnùs. procnìngas. *berührsam, flink*, apſukrùs. — II) *Adv.*, darbìngai. ſtrõpiei. prõcniei. procnìngai. apſukrieĩ.

Arbeitsamkeit, die, darbingùmas. darbingỹſtė. *Fleiss*, ſtropùmas. *Berührsamkeit*, ſukrùmas. apſukrùmas.

Arbeitsaufseher, der, dárbo úźweizdas; úźweizdėtojis.

Arbeitsbiene, die, dirbantì bitìs. dárbo bitìs.

arbeitsfähig, kuŕs dìrpti gáĺ; *od.* ĮſtẽngiaĮ nujẽgia.

arbeitsfrei, *wrtl.*, wálnas nũ dárbo. *Musse habend*, kuŕs atſpẽja. *ist a.*, atſpẽja.

Arbeitshaus, das, *etwa:* darbinyczià. dirbìmo bùtas. darbýbutis.

Arbeitsleute, die, darbiniñkai.

Arbeitslohn, der, algà ùź dárbą.

Arbeitsmann, der, darbiniñkas. *in so fern er um Taglohn arbeitet:* priẽdieniniñkas.

Arbeitsscheu, die, wangùmas dìrpti (*v. b*).

arbeitsscheu, wangùs. tingùs. kuŕs dìrpti wéngia. kuŕs dárbo bìjos.

Arbeitsstube, die, dárbo ſtubà. darbýſtubė.

Arbeitstag, der, dárbo diẽnà. *im Gegensatz zum Feiertag*, ſiokià diẽnà.

Arbeitstisch, der, ſtãlas, priẽ kuriõ dirbamà. *etwa auch:* dárpſtalis, io.

Arbeitsvieh, das, dìrbantiėjiė gýwoliei.

arbeitsvoll, pilnas dárbo.

Arbeitszeit, die, darbýlaikis, io. darbýmetis, cźio. dárbo laĩkas.

Arbeitszeug, das, dárbo rykaĩ.

Arbeitszimmer, das, *s.* Arbeitsstube.

Archaismus, der, ſenówės (*od.* ſenówiſkas) žõdis.

Arche, die, *Noah's*, Noãko ãkrutas.

Archimandrit, der, klõßtoriaus wyriáuſyſis.

Architekt, der, *Baukünstler, etwa:* ßtadiẽrũtas cimerninkỹtės mìſtras.

Archiv, das, *etwa:* (ſenũ) rãßtų pakawõnė. ſenraßcźiu pakawõnė. arkýws.

Archivar, der, *etwa:* ſenraßcźiu úźweizdas. arkywórija.

Ära, die, *etwa:* cźiẽſu rokùndas.

arg, I) *Adj.*, 1) *moralisch schlecht*, nelãbas. nelabõs ßirdiẽs. piktas. piktõs ßirdiẽs. *ein arger Mensch*, nelàps (*od.* pikts) źmogùs. nelabyſtà. netìkęs (*ungerathen*) źmogùs. netìkẽlis, io. *ich dachte mir dabei nichts Arges*, àß tamè niẽko pikto ne-mìſlyjau. *der führt ein arges Leben*, tàs labaĩ piktaĩ eĺgias; paſi-eĺgia. *eine arge Welt*, pikts (*od.* nelãbas) ſwiẽtas. *eine a. Sitte*, biaurùs (*od.* niẽkam newerĩtas) bũdas. *es wird immer ärger*, eĩt wis piktỹn. — 2) *schlecht im physischen Sinn, z. B. der Weg, das Wetter ist a.*, kẽlias, óras piktas. *ich habe das Ärgste erduldet*, àß ißkentẽjau kàs pikcźiáuſia. *das ist doch zu arg*, taĩ tikt per-durnaĩ. *so arg ist es nicht*, teĩp piktaĩ n'iėrà; *od.* ne-ſtów'. *die Krankheit wird ärger*, ligà eĩt piktỹn. *du machst*

Digitized by Google

es ärger, als es ist, tù taĩ pikteſniù daraĩ, nè kaĩp taĩ yrà. — 3) *heftig, gross, gewaltig, z. B. arger Wind*, ſkaudũs (*od.* ſmarkùs) wẽjas. baĩs dìdelis wẽjas. — II) *Adv., moralisch od. physich arg*, piktaĩ. *im physischen Sinne jetzt gew.:* ßlektaĩ (*schlecht*). *gewaltig, stark*, baĩſiei. baiſìngai. ſkaũdźiei. ſkaudìngai. dideĩ. labaĩ. ſmarkiei. *zu sehr*, perdìdei. perſkaũdźiei. perdurnaĩ.

Ärger, der, *s. v. a. Verdruss*, ãpmaudas. *Zorn*, pãpykis, io. *übergrosser Zorn*, pérpykis, io. *Jmdm Ä. verursachen*, kám ãpmaudo daryti. *rslt.*, padarýti. *er konnte vor Ä. nicht essen*, jìs iß ãpmaudo (*od.* iß pãpykio) ne-galẽjo wálgyti. *zu meinem grossen Ä.*, mán añt dìdźio ãpmaudo. *er platzt vor Ä.*, jìs plýßta ìß pérpykio. *seinen Ä. ausschütten, auslassen auf Jmdn*, ſãwo ãpmaudą (*od.* pãpykį; pérpykį) añt kõ ißléiſti.

ärgerlich, I) *Adj.*, 1) *zum Ärger geneigt*, pìktas. wéik' ſupỹkſtąs. nelàps. *jähzornig*, ſtaigùs. *mürrisch*, rúſtas. — 2) *Ärger habend*, apmaudingas. *du musst ihn nicht ä. machen*, tù jĩ ne-turì apmaũdyti; pỹkinti. *rslt.*, ſupỹkinti. — 3) *Ärger verursachend, z. B. das sind ärgerliche Sachen*, taĩ piktì daiktaĩ. *ein ärgerliches Leben*, jìs eĩgias neßwánkiei; *od.* papìktinancźiei. *sein Leben ist Vielen ä. geworden*, jõ paſi-elgìmas daũg yrà papìktinęs; *od.* daugiẽms papìktinimu paſtójęs. — II) *Adv.*, piktaĩ. apmaudìngai. papìktinancźiei.

ärgern, I) *tr.*, 1) *zum Bösen reizen, arg machen*, kã̀ pìktinti. *rslt.*, papìktinti. *sein Leben hat Viele geärgert*, jõ paſi-elgìmas yrà daũgel papìktinęs. — 2) *Verdruss verursachen, erzürnen*, kã̀ pỹkinti. apmaũdyti. *du hast ihn geärgert*, tù jám ãpmaudo padareĩ. tù jĩ apmaũdyjei; ſupỹkinai. *ärgere mich nicht*, n'apmaũdyk (*od.* ne-pỹkink) manę̀. *er hat mich sehr (ein-) geärgert*, jìs manę̀ labaĩ ỉ-, ſupỹkinęs. — II) *rfl.*, **sich ärgern,** pỹkti. pỹkintis. *rslt.*, ỉſipỹkinti. ſupỹkti. apmaũdytis. ãpmaudo turẽti. *jetzt vielfach auch:* eřgeliũtis. *ich habe mich darüber sehr geärgert*, taĩ mán bùwo dìdelis ãpmaudas. àß tõdėl labaĩ apmaũdyjauſi; eřgeliawauſi. — **Ärgern,** das, pìktinimas. papìktinimas. apmaũdyjimas. pỹkinimas. ỉ-, papỹkinimas. ỉſipỹkinimas. eřgeliãwimas: *in der Bdtg der entspr. Verba.*

Ärgerniss, die, das, 1) *Verdruss, Unwille, s.* Ärger. — 2) *Anstoss, Reizung zum Bösen*, pìktinimas. *rslt.*, papìktinimas. *Jmdm Ä. geben*, kám papìktinimo padarýti. kã̀ papiktinti. *Ä. nehmen*, paſipìktinti.

Arglist, die, klaſtà. wỹlius. *Bosheit*, piktenỹbė. buklỹſtė. *voller A.*, pìlnas klaſtõs; wỹliaus; buklỹſtės.

arglistig, I) *Adj.*, klaſtìngas. pìlnas wỹliaus. pìlnas buklỹſtės. pilnas ſuſukimo. *ein a. Mensch*, klaſtìngas źmogùs. klaſtõrius źmogus. *eine a. Frau*, klaſtorkà. klaſterkà. klaſtìnga źmonà. — II) *Adv.*, buklieĩ. klaſtìngai. kỹtriei. ſù wỹliumi. ſù klaſtà.

arglos, *unbefangen*, kuřs niẽko pìkto ne-miſlyja. *ich ging a.*, àß ėjaũ niẽko pìkto ne-mìſlydams. *aufrichtig, treuherzig*, wiẽrnõs ßirdiẽs. be klaſtõs. neĩ jokiõs klaſtõs ßirdyjė ne-turịs. *Adv.*, neĩ jokiõs klaſtõs ßirdyjė ne-turẽdams.

Arglosigkeit, *die, Unbefangenheit*, dūmà. niẽko pìkto ne-mìſlyjanti. *Treuherzigkeit*, wiẽrnà ßirdìs.

Argwohn, der, piktà miſlìs (*wrtl. böser Gedanke*). *im Zusammenhang, wenn schon der Inhalt des Gedankens böse erscheint, auch bloss:* miſlìs. *man hegte den A., er habe das gethan*, bùwo mìſlyjama, kàd jìs taĩ dãrẽs. *A. haben gegen Jmdn*, pìkta mìſlį priẽß kã̀ turẽti. kõ pìkto añt kõ mìſlyti. *rslt.*, pamiſlyti. *s. v. a. Jmdm misstrauen*, kūmì n'ißſitikẽti. *in A. gerathen*, priẽ kitũ ỉ pìktą mìſlį ỉpùlti *od.* pareĩti. *es fällt der A. auf dich*, jaũ ródos, kàd tù etc. *od.* bewéik' turẽs añt tawẽs mìſlyt, kàd etc. *falscher A.*, neteiſì piktà miſlìs. *es wurde auf ihn der falsche A. geworfen, er habe etc.*, añt jõ bùwo ſù neteiſybė mìſlyjama, kàd etc. *ich schöpfte gleich A.*, àß tůjaũ pamiſlyjau (*od.* mán tà miſlìs tůjaũs pripũlė; *auch:* mán taĩ tůjaũ ỉ mìſlį ỉpũlė), kàd jìs taĩ padãrẽs.

argwohnen, argwöhnen, *gegen Jmdn*, añt kõ (*od.* priẽß kã̀) kõ pìkto miſlyti. *im Zusammenhang auch bloss:* priẽß kã̀ (*u.* añt kõ) kã̀ mìſlyti. *ich argwöhne, dass du das gewesen bist*, àß miſlyju, (*od.* man teĩp miſlỹj yrà; mán teĩp atfidũda), kàd tù tàs bùwęs. *ich ging, ohne etwas zu a.*, àß ėjaũ niẽko pìkto ne-miſlydams. — **Argwöhnen,** das, pìkto mìſlyjimas.

argwöhnisch, *der leicht A. hegt*, kuřs bewéik' kõ pìkto miſlyja. kuřs kitaĩs n'ißſitik'. *er ist a. gegen mich*, jìs manimì n'ißſitik'. jìs kõ pìkto apiẽ manę̀ mìſlyja. *man muss ihn nicht a. machen*, ne-turì jĩ n'ißſitikinczìu padarýti. nè turì jám priẽß kã̀ pìktą mìſlį prikélti. *Adv.*, kõ pìkto mìſlydams. kūmì n'ißſitikẽdams.

Arie, die, *Gesang*, giėdójimas. *geistl. Lied*, giėſmẽ. *Volkslied*, dainà.

Aristokrat, der, *ein sehr vornehmer Herr*, labaĩ áukßtas põnas. *ein Grosser*, didgaĩwis, io. *ein Mann von vornehmem Geschlecht*, źmogùs aukßtõs giminẽs. *einer, der auf Seiten der Vornehmen, des Adels steht*, kuřs añt aukßtůjų, añt didgaĩwių pùſės ſtów'. kuřs ſù ẽdelmonais (*poln.-litt.* ſù bajõrais) iß wiẽno eĩt.

Aristokratie, die, 1) *als Regierungsform*, aukßtůjų giminių waldźià. ẽdelmonų (*od.*

Digitized by Google

bajõrũ) waldźià. — 2) *als Staat*, źẽmė, kuř ẽdelmonai (*od.* bajõrai) waĩdo. — 3) *die Gesammtheit der Aristokraten*, ẽdelmoñai *od.* (*im russ. Litt.*) bajõrai. *auch:* edelmonỹstė.

aristokratisch, 1) *aristokratisch gesinnt*, *s.* Aristokrat. — 2) *ein aristokratischer Staat*, *s.* Aristokratie. *vornehm*, labaĩ põnißkas. *Adv.*, dideĩ põnißkai.

Arithmetik, die, *etwa:* rokãwimo mókſlas. rokùndũ mókſlas.

Arithmetiker, der, *etwa:* rokùndininks.

arithmetisch, *etwa:* rokùndißkas. pagaĩ rokùndũ mókſlą.

arm, I) *Adj.*, 1) *nicht (sehr) reich, nicht wohlhabend*, neturtìngas. ne-kã̃-turį̃s. menkaĩ-kã̃-turį̃s. ne-paſtùrį̃s. ne-bagótas. *Jmd, der durch Armuth Noth leidet*, wargingas. wargdiẽnỹs. wargùźis, io. *bettelhaft a.*, ùbagas. *ein a. gewordener Mensch*, pawařgẽs. pawargulỹs. pawařgėlis, io. pawařgẽs. *elend*, biẽdnas. *ein armer, elender Mensch*, biẽdźius. *kümmerlich*, wargingas. *arm werden*, pawařkti (ỹ g). ùbagu paſtóti. *a. sein* (*eig. Noth leiden*), wařkti (ỹ g). *Jmdn a. machen*, kã̃ ùbagu padarýti. *ein a. Schlucker* (*halb bedauernd, halb verächtlich od. spottend*) wařkßas. biẽdźius. *die Armen*, wargdiẽniei. ubagaĩ. *der Arme Theil*, wargdiẽniũ dalìs. ubagũ dalìs, iẽs, *f. armer Sünder im Bekenntniss vor Gott*, biẽdnas griẽkiniñkas. — 2) *Mangel woran habend, z. B. er ist arm an Freunden*, jìs ne-tùr' priẽteliũ. *ich bin arm an Freunden geworden;* pričteliũ ne-tekaũ. *ein Mensch arm an Worten*, ne-ßnekùs žmogùs. *man meint, die litt. Sprache sei a. an Worten*, mìſlyjama, búk liẽtùwißkoji kalbà ne-daũg žõdžiũ tùrinti; *od.* búk l. k. tamè, kàs añt žõdžiũ pareĩtis, čſanti wargìnga; ne-bagóta. *geistlich arm*, dwãßißkai wargingas. dwãſėje wařkſtą̃s (ỹ g). — II) *Adv.*, *ärmlich*, wargìngai. *nothleidend*, biẽdningai. *kärglich*, ſkupaĩ. *arm leben*, ſkùpaĩ (*od.* wargìngai) mìſti. *rslt.*, išmìſti.

Arm, der, 1) *am Menschen*, rankà. *der obere Theil des Armes*, petỹs. *der Winkel unter dem Arme*, paźaſtė. *ein Kind auf den Armen tragen*, kũdikį añt rañkų neßióti. *etwas unter dem Arme tragen*, kã̃ põ pãzaſte nèßti. *der Raum zwischen beiden nach vorn gerichteten, umfassenden Armen*, glẽbỹs. *bibl.:* priẽglopſtis, čzio. *er ist in meinen Armen gestorben*, jìs mãno glẽbyjė nùmirė. *ein Armvoll Holz*, málkos glẽbỹs. *die Arme gegen Jmdn ausstrecken, rankàs priẽš kã̃ ißtiẽſti. sich auf den A. stützen*, añt rañkos paſiremti. *auf den A. gestützt dasitzen, durat.*, añt rañkos rýmoti. *die Arme um Jmds Hals schlingen*, kã̃ kaklù apſikabinti. *Jmdm in den Armen liegen*, kám glẽbyjė (*bibl.* priẽglopſtyje) gulẽti. — *uneig., Jmdm unter die Arme greifen*, kã̃ pagélbėti. — 2) *an leblosen Dingen, z. B. Arm des Flusses*, ùpės ßakà. *so auch A. des Gebirges, des Leuchters*, kalnũ, liktõriaus ßakà. *der Arm, das Ende irgend eines Gestelles*, rãgas. *so auch das Ende eines Gebirgsarmes, Vorgebirge*, rãgas. *A. des Meeres, eine Meerstrasse*, júriũ rankówė. *die Arme an einer Wage*, ſwařczio (ſkerſino) galaĩ. *Arm am Stuhle*, ßalìnis ãtloßas. rañkos ãtloßas.

Armband, das, apýrankė. aprankė. *ein A. tragen*, apýrankę neßióti.

Armbinde, die, 1) *in der Chirurgie, etwa:* rañkos raĩßtis, czio. *er trägt den Arm in der Binde*, jìs neßiója rañką raĩßtyje. *od. lieber:* jìs rañką neßiója paſirìßẽs. — 2) *als Abzeichen beim Militär*, rañkos raĩßtis. czio. bìnta (*Binde*).

Armbruch, der, rañkos lũžis, io. *ich habe einen A. erlitten*, mán rankà lúžuſi.

Armbrust, die, kilpinė *u.* kìlpinis, io.

Armbrustschütze, der, ſtriẽlczius.

Armee, die, waĩſkas. *jetzt mehrfach auch:* armija. *vgl.* Heer.

Ärmel, der, rankówė.

Armenanstalt, die, *s.* Armenhaus.

Armenbüchse, die, ubagũ diėžė. wargdiẽniũ diėžė.

Armencasse, die, ubagũ ſkrỹnė.

Armeneid, der, ubagỹstės prýſėga.

Armengeld, das, ùbagpiningiei.

Armenhaus, das, ubagũ bùtas. ùbagbutis, czio. *Hospital*, ſpitõlė.

Armenkasse, die, ubagũ ſkrỹnė.

Armenpflege, die, ubagũ aprúpinimas.

Armenpfleger, der, ubagũ aprúpintojis, jo.

Armenrecht, das, ubagũ (*od.* wargdiẽniũ) teiſỹbė.

Armenschule, die, wargdiẽniũ ßiùilė.

Armensteuer, die, ùbagpiningiei. mõkeſnis añt ubagũ.

Armenvogt, der, ubagũ úźweizdas.

Armenvorsteher, der, ubagũ úźweizdas. ubagũ aprúpintojis.

Armgeschmeide, das, rañkų puĩkios. *Armband*, apýrankė. aprankė. rankã-raißtis, czio. rañkraißtis, czio.

Armkette, die, rañkų rẽtėžẽlis, io. rañkos lenciugẽlis, io.

Armkissen, das, priẽgalwis (io) rañkai uſſidẽti. priẽgalwis paſiremti.

Armlehne, die, rañkos ãtloßas.

Armleuchter, der, ßakũtas liktõrius. liktõrius ſù ßakomìs.

ärmlich, *ziemlich arm*, biẽdnókas. *seltener:* wargingókas. *ziemlich gering*, praſtókas. *bei ihm sah es ä. aus*, priẽ jõ biẽdnokaĩ (*od.* praſtokaĩ) iš(ſi)weizdėjo. *ärmliche Kost*, praſtókas waĩgis. *kärglich*, ſkupókas. *er wohnt ä.*, jìs praſtokaĩ gywẽna.

Ärmlichkeit, die, wargingỹstė. biẽdningỹstė. praſtỹbė. *vgl.* arm, ärmlich.

Armring, der, rañkos žiẽdas. apýrankė. aprankė.

Digitized by Google

Armrõhre, die, 1) *die obere A.*, wirßutìnis rañkos káulas. — 2) *die untere A.*, apatìnis rañkos káulas.

Armschiene, die, 1) *in der Chirurgie*, rañkõs aptwẽrims. — 2) *Armharnisch*, rañkos ßárwas.

Armschlinge, die, *s.* Armbinde.

Armschmuck, der, *s.* Armgeschmeide.

Armschnalle, die, rañkos ſaktìs, iẽs, *f.*

armsdick, tõks ſtóras, kaĩp kokià rankà. *es ist a.*, taĩ yrà rañkos ſtõrio. taĩ tùr rañkos ſtõrį; rañkos ſtorùmą.

armselig, I) *Adj.*, *elend*, *unglücklich*, biẽdnìngas. wargìngas. *gering*, prãſtas. *er führt ein a. Leben*, jìs tùr wargìnga ámžią. jìs wargìngai (*od.* praſtaĩ) miñta. *armselige Kost*, prãſtas waĩgis. *ein a. Geschenk*, menkà (*od.* praſtà; wargìnga) dowanà. *s. v. a. nichtig*, niẽkìngas. *z. B. ein a. Trost*, niẽkingas palinkſmìnójimas. *er lebt in a. Umständen*, jìs gywẽna didžiojè wargingỹſtėje. *ein a. Mensch*, wargdiẽnỹs žmogùs. *auch:* biẽdžius *u.* waĩkßas (*halb Mitleid, halb Geringschätzung ausdrückend*). *ohne diese Nebenbdtg:* wargùžis. biẽdulẽlis, — II) *Adv.*, biẽdnìngai. wargìngai. praſtaĩ. ſkùpaĩ.

Armseligkeit, die, 1) *Armuth*, nepaſiturẽjimas. wargingỹſtė. biẽdningỹſtė. ubagỹſtė. praſtỹbė. *vgl.* arm. — 2) *eine gerinfügige Sache*, *Lappalie*, niẽkai. *er packte seine Armseligkeiten zusammen*, jìs ſãwo niẽkniẽkius (*auch:* ſãwo rùkliẽžius) ſuſikrauſtinẽjo.

Armsessel, **Armstuhl**, der, atloßìnė krãſė. krãſė (*od.* ßtúlė; *auch:* ſóſtas) ſù ßalìnieis atloßaĩs. atloßìnis ſóſtas.

Armspange, die, rañkos ſaktìs, iẽs, *f.* rañkos lenciùgẽlis. apýrankė. aprankė.

Armstuhl, der, *s.* Armsessel.

Armuth, die, 1) *Dürftigkeit*, *Mangel*, netuřtas. neturtingùmas. neturtingỹſtė. nepaſiturẽjimas. wargingùmas. wargingỹſtė. *Bettelarmuth*, ubagỹſtė. *sie leben in grosser A.*, jiẽ gywẽna didžiojè wargingỹſtėje. *in grosse A. gerathen*, labaĩ pawařkti (√g). ùbagu paſtóti. *Jmdn in A. bringen*, kã ùbagu padarýti. — 2) *arme Leute*, wargdiẽniẽĩ (žmónės). — 3) *Mangel an etwas*, ſtokà. *es zeigt sich bei ihm eine A. an Worten*, jìs, kaĩp ródos, ſtokója žõdžiũ. jìs nelabaĩ ßnekùs. jìs ne-daũg kaĩba. jám ne-daũg žõdžiù pripũla. *A. einer Sprache an Worten*, kokiõs kalbõs žõdžiù ſtokà. wargingỹſtė žõdžiùſe.

aromatisch, *schön*, *lieblich duftend*, kàs ſkaniaĩ (*od.* meilingai) kwẽpia. *vgl.* gewürzhaft.

Arrangement, das, *s.* Anordnung, Einrichtung.

arrangiren, *s.* anordnen, einrichten.

Arrest, der, *als milit. Ausdr.:* rẽſtas. *in A. kommen*, į rẽſtą pareĩti. *Gewahrsam*, pakawõnė. *Gefangenschaft*, apkalìmas. ſodìnimas. *Loch*, ſkylė. *in A. bringen*, kã į pakawõnę (*od.* į kalẽjimą) ſodìnti. kã pakawóti. kã ſodìnti. kã į ſkỹlę ſkìßti (*ins Loch stecken*). *in A. kommen*, į ſkỹlę (*od.* pakawõnę; į kalẽjimą) pareĩti. ſodintas (*od.* apkáltas) tàpti. *Beschlaglegung*, *etwa auf Geld*, *Lohn etc.*, piningũ, algõs apſtãtymas. *vgl. im Übrigen* Beschlag, Verhaft.

Arrestant, der, *als milit. Ausdr.*, reſtañtas. *sonst: ein in Verhaft Befindlicher*, kalinỹs. *od. auch:* ſodìtas; ſẽdįs žmogùs. *ist A.*, ſẽdi.

arretiren, *s.* verhaften.

Arriergarde, die, *milit. Ausdr.:* ariẽrgardė. *sonst etwa:* paſkutinis (*od.* ußpakalinis) Waĩſko dalỹkas. *od. kurz:* ußpakalìniei.

arrogant, **Arroganz**, die, *s.* anmassend, Anmassung.

Arsch, der, *der Hintere*, *Ausgang des Mastdarms*, ſubinė. ßikinė. ßikna. *leck mir im A.!* ißlùpk (mán) ſubinę! ißgriáußk!

Arschbacke, die, (ſubinės) bulìs, iẽs, *f.*

Arschwisch, der, ſubìnßlůſtė.

Arsenal, das, *Zeughaus*, *etwa:* ginklinýcźia. giñklų pakawõnė.

Arsenik, der, žiùrgžolės (*d. i. Rattengift*, *von* žiùrkė, *Ratte*).

Art, die, 1) *Gattung*, *Klasse*, *Geschlecht*, *bei Thieren*, weiſlė. *diese A. von Schafen gedeiht hier nicht*, ßità awiũ weiſlė priẽ múſų ne-taĩpſta. *das ist eine gute A. von Schweinen*, *Hunden*, *Pferden etc.*, taĩ gerà weiſlė kiaũliu, ßuniũ, arkliũ. *seltener wird* weiſlė *von Pflanzen gebraucht*, *z. B. diese Art von Brennnesseln ist schwer auszutilgen*, tą dilgỹniũ weĩſlę ſuñku ißnaikinti. — 2) *der Inbegriff von Einzelwesen mit denselben Haupteigenschaften u. Beschaffenheiten wird meistens durch das Pronomen* tõks (*solcher*) *u. dessen Correlate umschrieben*, *z. B. diese Art Tische*, tokiẽ ſtãlai. *in Italien giebt es zwei Arten von Schafen*, Ytálijoje rañdas dwejópos ãwys. *du hast alle Arten von Gefahr bestanden*, tù wiſókias priẽgadàs pẽrtriwójei. *das sind alles Dinge derselben Art*, taĩ wìs tiẽ pãtys daiktaĩ. taĩ wìs lýg tokiẽjaũ daiktaĩ. taĩ wìs wiẽnokiẽ daiktaĩ. *jetzt vielfach:* tõs pacźiõs gàtungos daiktaĩ; *er hat so eine Art von Brief geschrieben*, jìs tókią lýg grõmiatą parãßẽs. *er ist solch eine Art von Beamten*, jìs tõks lýg kaĩp ùrẽdininks. *hier wachsen alle Arten von Gras*, ßiczion áuga wiſókios žõlės. *verschiedene Arten von Gras*, tuleriópos žõlės. *andere Arten von Blumen*, kitókios kwiẽtkos. — 3) *Weise*, *Sitte*, *Verhalten*, būdas. *z. B. das ist meine Art*, taĩ mãno būdas. *du kennst der Weiber A. nicht*, tù ne-paźiſti móteriũ būdą. — 4) *Inbegriff aller Eigenschaften eines Menschen od. Dinges*, *z. B. ein Mensch guter Art*, gérs žmogùs. gerõs prigimtiẽs žmogùs. *ein Kind böser Art*, *bös geartet*,

Digitized by Google

petikęs kūdikis. *ein Mensch, ein Baum dieser Art*, tōks žmogùs, tōks mēdis. *diese Art der Erziehung gefällt mir nicht*, tōks auginimas màn ne-patiñka. — 5) *die Art u. Weise etwas zu thun*, būdas; *od. bloss durch das Adv.:* teĩp. *ich mache es auf diese A.*, àš taĩ teĩp (*od.* tókiu budù) daraũ. *nach A. der wilden Thiere*, pagaĩ žwiėriũ būdą. *das ist meine A. zu schreiben*, teĩp (*od.* tókiu būdù) àš raßaũ. *er hat sich auf gute A. herausgearbeitet*, jis gerù būdù (*od.* jis geraĩ; patōgiei; puĩkiei) iß-ſipainiãwo. — 6) *Art = gute Art, z. B. du musst es mit A. sagen*, tù taĩ turì pritiñkanczìei (*od.* kaĩp pūlas) ſakýti.

arten, *nach Jmdm, z. B. der Sohn ist nach dem Vater geartet*, ſūnùs ĩ tẽwą atſigìmęs. *die Tochter ist mehr nach der Mutter als dem Vater geartet*, duktẽ tùr daugiaũs mótynos nè kaĩp tẽwo būdą; prilýkſta weikiaũs mótynai nè kaĩp tẽwui. *ein sehr gut geartetes Kind*, kūdikis labaĩ geraĩ tikęs. *schlecht geartet*, ne-tikęs.

Arterien, die, *d. i. Schlagadern*, *s.* Ader.

artig, 1) *Adj., fein, manierlich, höflich, z. B. ein artiger Mensch*, patogùs (*od.* mañdagus) žmogùs. *freundlich, z. B. ein artiger Brief*, meilingа grõmiata. *hübsch, niedlich. z. B. ein a. Kästchen*, gražì, dailì ſkrynùtė. *ein a. Gedanke*, gražì miſlìs. — 2) *bedeutend, gross, z. B. ein artiger Vorrath*, grėczìnas (*od.* didókas) zopõſtas. *das ist eine a. Summe Geldes*, taĩ gėrs (*od.* taĩ puĩkus) ßmõtas piningũ. — II) *Adv.*, patõgiei. mañdagiei. meilingai. gražiei. puĩkiei.

-artig, *in Zusammensetzungen, die Beschaffenheit eines Dinges ausdrückend, z. B. es ist thonartig*, tàs tõks kaĩp mólis. *baumartig*, tàs tõks kaĩp kõks mēdis.

Artigkeit, die, *Höflichkeit*, patogùmas. mandagùmas. *er hat mir viele Artigkeiten (Schmeicheleien, Freundlichkeiten) gesagt*, jis màn daũg ſaldžiũ ir meilingų žõdžių kalbėjo.

Artikel, der, 1) *Theil, Glied, z. B. die drei Artikel des christlichen Glaubens*, trỹs ſąnariai krikßcziónißkoſios wiėrõs. *Abschnitt*, pėrſkýrimas. *ein bestimmter Theil eines Buches, einer Schrift*, pėrſkýrimas. dalỹkas. *ein Artikel im Friedensvertrage*, derėjimo dalỹkas. derėjimo pėrſkýrimas. artikelis, io. *die Kriegsartikel, milit. Ausdr.*, krỹksartikeliai. *sonst besser:* zialniėriù ſtãtymai. — 2) *Gattung, namentlich von Waaren, z. B. er hält viele A. zum Verkauf*, jis daugeriópų daiktũ (*od.* dalỹkų) aũt pardawimo prilaĩko. *diesen A. führe ich nicht*, tą dalỹką (*od.* tõ dalỹko; tũ daiktũ; tõ tawõro) àš ne-prilaikaũ. — 3) *das Geschlechtswort „der, die, das“ etwa:* artikelis. (*im Litt. gar nicht vorhanden.*)

artikelweise, põ dalỹką. põ dalykẽlį. dalykẽlieis. põ pėrſkýrimą. pėrſkýrimais. *er hat den Vertrag a. vorgelesen*, jis derėjimą dalỹką põ dalỹko (*od.* ſąnarį põ ſąnario; *auch:* pėrſkýrimą põ pėrſkýrimo) paſkaĩtė. *er hat seine Waaren a. ausverkauft*, jis ſãwo taworùs wis kõžną dalỹką ypaczìei išpardawė.

Artillerie, die, *milit. Ausdr.*, artilerija. *reitende A.*, raitóji artilerija. *Fussartillerie*, pėſczióji artilerija. *die Kanonen*, kanúlės. *Kanoniere*, kaniniėrai.

Artilleriefeuer, das, ßáudymas kanúlėmis. *ein A. wurde von ihnen eröffnet*, jiẽ pagãwo kanúlėmis ßáudyti.

Artillerieoberst, der, artilerijos óberßtas.

Artilleriepferd, das, artilerijos arklỹs. kanúliu arklỹs.

Artilleriewagen, der, artilerijos wežimas.

Artillerist, der, kaniniėrs. aĩtileriſtas.

Arznei, die, *in der Schriftsprache meistens:* liėkarſtwa (*poln.*). *sonst gew.:* žólės. žólės prõ ſweikãtą. ſweikãtos žólės. *Arznei nehmen*, žoliũ ĩimti; wartóti. *starke A.*, mãcnios žólės. *die Alten gebrauchten Branntwein als Arznei gegen das Fieber*, ſeniėjiė wartójo brangwỹną peř (*od.* kaĩp) liėkarſtwą prõ (*od.* priẽß) drùgį. *od. lieber kurz:* ſeniėjiė wartójo brangwỹną prõ drùgį. *diese A. hilft nichts*, tõs žólės niėko ne-mãcżyja.

Arzneibüchse, die, diėžė ſù žolėmis. diėžė ſù liėkarſtwa. žoliũ diėžė.

Arzneiglas, das, žoliũ ſtiklas.

Arzneikunst, die, *etwa:* liėkorỹſtė. *auch:* daktarỹſtė.

Arzneimittel, das, *s.* Arznei.

Arzneitrank, der, gėriamos žólės. gėrimas iß (ſweikãtos) žoliũ ſutaiſỹtas. ſweikãtos gėrimas. gėrimas prõ ſweikãtą.

Arzneiwissenschaft, die, liėkorỹſtės (*od.* daktarỹſtės) mókſlai.

Arzt, der, *in der Schriftsprache meistens.* liėkorius (*poln.*). *sonst gewöhnlich:* dãktars (*Doctor*). *practischer A.*, ligàs gýdąs dãktars. gýdytojis dãktars. *ein berühmter, sehr geschickter A.*, labaĩ girìamas (*auch:* daũg garbawawójamas; daũg ißmãnąs) liėkorius; dãktars.

As, das, *s.* Ass.

Asbest, aſbẽſtas.

Ascet, der, *etwa:* pakūtininkas. ßwentõrius.

Ascetik, die, *etwa:* mókſlas apiẽ pakutàs; apiẽ ßwentorỹſtę.

ascetisch, *etwa:* pakūtißkas. *Adv.*, pakūtißkai.

Asch, der, *Topf*, pūdas. *Milchasch*, piẽnpùdis. pūdỹnė.

Asche, die, pelenaĩ. *glimmende A.*, žerplėjąs pelenaĩ. *zu A. werden*, ĩ pẽlenus pawiršti. *voll A. (z. B. ein Kleid)*, pelenũtas (rūbas). *ein Topf voll A.*, pūdas pilnas pelenũ. *das Feuer glimmt unter der A.*, ugnis grùzda põ pelenaĩs. *Busse thun im Sack u. in*

Digitized by Google

in der A., priſiweẽſtis žakė beĩ pelenûſė. — *uneig.*, = *Verwesungsstaub*, *z. B. zu A. werden*, ĩ dùlkes pawĩrſti. *er ehrt noch seine A.*, jìs dár jõ dùlkes garbėjė laĩko. *sanft ruhe seine A.*, te-ìĩſis jõ dùlkės pakãjūje.

Äsche, die, *s.* Esche.

aschenartig, *z. B. der Sand ist a.*, ſmìltys yrà (*od.* iß(ſi)wéizd') lýg (*vralt.*, neĩ) kokiẽ pelenaĩ.

Aschenfarbe, die, pelenũ párwas. pelenũ pilkùmas

aschenfarbig, tõks pìlkas (*od.* žìlas), kaĩp pelenaĩ.

Aschenhaufen, der, pelenũ krūwà.

Aschenkrug, der, pelenũ pũdas.

Aschermittwoch, der, ùžgawėniũ ſeredà.

aschfarbig, *s.* aschenfarbig.

Aschgefäss, das, rỹkas pelenáms. pelenũ rỹkas. rỹkas ſù pelenaĩs.

aschgrau, pìlkas (*od.* žìlas), kaĩp pelenaĩ.

aschig, *voll Asche*, pelenũtas.

Aschkuchen, der, praplótis, cžio.

Aschtonne, die, pelenũ bacžkà. bacžkà pelenáms. bacžkà ſù pelenaĩs.

Aspe, Äspe, Espe, die, *Zitterpappel* (*populus tremula, Linn.*), drebulė. *aus Aspenholz*, drebulìnis.

äspen, drebulìnis.

Äspenholz, das, drebulìnė málka.

Äspenlaub, das, drebulės lãpai. drebulės lapijà.

Äspenwald, der, drebulýnas. drebulỹnė.

Asphalt, der, žẽmės ſakaĩ. *s.* Erdharz.

Ass, das, *die Eins auf den Spielkarten*, túzas (*Daus*).

Assecurant, der, *etwa:* kuĩs ùß kã ſtów'. priẽ kuriõ kàs ɣſipiřkęs.

Assecuranz, Assecuration, die, ſtowẽjimas ùß kã.

assecuriren, *Sicherheit leisten, wofür*, ùß kã ſtowẽti. *versichern, od. versichern lassen, z. B. sein Gebäude a.*, ſãwo trióbą ɣſipiřkti (*einkaufen*); *gegen Feuer*, prieß ùgnį. *jetzt gew.*: ſãwo trióbą ĩ fýrkaſte ɣſipiřkti.

Assessor, der, *ein Titel*, aſeſſeris.

Assisen, die, *s.* Geschworenengericht.

Assistent, der, pryſtowa. pagálbininks.

Assistenz, die, *Beistand*, pryſtowa. pagálba. *Assistenz leisten, helfen, Jmdm*, kám gélbėti. kám padẽti. *beistehen*, kã priſtóti.

assistiren, *beistehen*, kã priſtóti. *helfen*, kám gélbėti. kám padẽti.

Associé, der, draũgas. tawõrcžius. *Theilnehmer auf Halbpart*, beĩdras.

assortiren, *sein Waarenlager füllen*, ſãwo tawõrų krõmą (*od.* zopõſtą) papìldyti. *neu a.*, ßwieżieĩ atpìldyti.

Ast, der, *eines Baumes*, ßakà. *ein kleiner A., Ästchen*, ßakùtė. ßakẽlė. *dürrer A.*, ſauſà ßakà. *voller Äste*, *ästig*, ßakũtas. *der Baum breitet seine Äste aus*, mẽdis ſplẽcžia (*rslt.*, ìßſplecžia) ſãwo ßakàs. *A. im Holz, im Brett*, ßakà. *A. eines Gebirges*, kalnũ (*od.* kalnýno) ßakà.

Aster, die (*aster chinensis, Linn.*), èſterkė.

Ästhetik, die, *etwa:* mókſlas apiẽ grażùmą. mókſlas apiẽ taĩ, kàs grażù; apiẽ pamėgimą.

ästhetisch, *geschmackvoll*, grażùs. pamẽkſtąs. *ein ä. Mensch*, žmogùs ißmãnąs (*od.* apiẽ taĩ pajutìmą tùrįs) kàs grażù.

Asthma, das, duſulỹs.

ästig, ßakũtas.

Astloch, das, ſkylẽ, kuř ßakà bùwuſi. ßakõs ſkylẽ.

astlos, bè ßakõs.

Astrolog, der, *Sterndeuter*, *etwa:* žwaigždweizdỹs. žwaigždžiũ ißguldýtojis. *vgl.* Sterndeuter.

Astrologie, die, *Sterndeutung, etwa:* žwaigždweizdỹſtė. žwaigdžiũ ißguĩdymas.

Astronom, der, žwaĩgzdininkas.

Astronomie, die, *etwa:* žwaigzdininkỹſtė. žwaigzdžiũ pažintis, iẽs, *f.*

astronomisch, *etwa:* žwaĩgzdininkißkas. *Adv.*, žwaĩgzdininkißkai. pagaĩ žwaigzdžiũ bẽgį. *nach astronomischen Bestimmungen*, pagaĩ zwaĩgzdininkũ rokùndus.

Asyl, das, prýbėga. walnỹbės wiėtà.

Atelier, das, *eines Künstlers, etwa:* dailidario darbãwiėtė.

Atheismus, der, bediẽwỹſtė.

Atheist, der, bediẽwis, io (*Ohnegott*). kuřs nè-tik', diẽwo ẽſant. kuřs ſãko, diẽwo n'ẽſant (*Gottesleugner*).

atheistisch, bediẽwißkas. *Adv.*, bediẽwißkai. pagaĩ tã mìſlį, búk Diẽwo n'ẽſant.

Athem, der, kwãpas. ãtdūſis, io. *ich kann nicht* (*fortgesetzt*) *A. holen*, àß ne-galiù kwėpũti; *od.* dwėſũti; *auch:* kwãpą tráukti. *ein Mal aufathmen*, atſikwẽpti. atſidwẽſti. kwãpą atgáuti. *kurzer A.*, triumpas dwėſãwimas. *einmal schwer A. heraufholen*, ſunkiei atſidūſėti. *einmal tief A. holen*, gilieĩ atſidūſėti. *er hat einen stinkenden A.*, jám ſmìrd' (*od. lieber:* ne-graźieĩ kwẽpia) iß burnõs. *A. an sich halten*, kwãpą užlaikýti. kwãpą n'ißlėiſti. *den A. benehmen Jmdm*, kám žãdą užimti. *in einem A.*, bè atſidūſėjimo. bè ãtdūſio. *auch:* wiẽnu atſidūſẽjimu. wiẽnu atſikwẽpimù. n'atſidūſẽjęs. n'atſiduſẽdams. *ich bin ausser A.*, àß eſmì bè žãdo. ne galiù atſikwẽpti. *sich ausser A. laufen*, be-bėgdams žãdą pamèlti; iß žãdo ißeĩti. *er liess mich nicht zu A. kommen*, jìs mán nè-dawė atſidwẽſti; atſikwapſtýti. *ihm bleibt der A. weg*, jám jaũ kwãpas ßaliñ. jaũ jám kwãpo n'ièra.

Athemholen, das, *einmaliges A.*, atſikwėpimas. atſidwėſimas. *fortgesetztes A.*, kwėpãwimas. dwėſãwimas. *vgl.* Athem.

athemlos, bè kwãpo. ɣdùlęs. *er stürzte a. in's Zimmer*, jìs dwėſũdams (*od.* wõs atſikwẽpti galėdams) ɣßóko ĩ ſtùbą.

Digitized by Google

Athemzug, der, atſikwėpimas. *auch:* ātdūſis. io. *bis zum letzten A.*, ikì paſkutìnio ātdūſio.

Äther, der, *die obere, reine Luft*, wirßutìnis, czyſtàſis óras. wirßutìnis óras.

ätherisch, *himmlisch*, dañgißkas.

athmen, I) *intr., einmal Athem holen*, atſikwĕpti. atſidwĕſti. *fortgesetzt a.*, kwėpūti. dwėſūti. *letzteres mehr s. v. a. schwer athmen. leicht a.*, kwėpūti. *er athmet noch*, jis dár dwėſūja; kwėpūja. *kurz u. schwer a.*, dwėſūti. *tief a.*, gilieĩ dwėſūti. *ich athme freier*, mán lengwiaũs añt ßirdiẽs. *so lange ich a. werde*, kõl krutėſiu. kõl kwėpūſiu. kõl kwāpą tráukſiu. *er athmet Rache*, jõ ßirdis plúſta (*od.* jis ßnỹpßczia) atſikerſłyjimu. — II) *tr., einathmen, z. B. reine Luft a.*, czỹſtą órą kwapù įſitráukti. *duften*, kwepėti. *die Blumen athmen liebliche Gerüche*, kwiẽtkos kwẽpia meilingaĩs kwapaĩs. *sein Brief athmet Liebe*, iß jõ grõmiatos kwẽpia wiẽnà méilė. — **Athmen**, das, *s.* Athemholen.

Atlas, der, 1) *eine Art Seidenzeug*, ātlacas. — 2) *Landkartensammlung*, lántkorczių kuỹgos.

Atmosphäre, die, óras źẽmės apſkritùma apglóbiąlis. apatinỹſis óras. *ungesunde A.*, neſweĩkas õras. *dicke, drückende A.*, tiẽſtas óras. *reine, heitere A.*, czỹſtas, gaũdrus óras.

Atom, der, *etwa:* mažiũ mažiáuſis dalykẽlis. ne-pėrdalýjamas dalykẽlis.

Attake, die, *Angriff*, ußpūlimas. apnikìmas.

attakiren, kã apnìkti. ußpùlti. *s.* angreifen.

Attentat, das, ußpūlimas. *ein A. gegen Jmdn verüben*, kã ußpùlti. kã apnìkti.

Attest, das, atẽſtas. liùdymo źénklas.

attestiren, ką ateſtiẽrūti. kã źénklu atliùdyti.

Attraction, die, tráukianti ỹlà. traukìmas. *rslt.*, pritraukimas. *s.* Anziehung.

Atzel, *Alster, Elster*, die, ßárka.

ätzen, 1) *füttern, z. B. ein Kind ä.*, kūdikį walgydinti. *rslt.*, pawalgydìnti. *ernähren, pflegen*. maitìnti. *rslt.*, ißpenėti. ißmaitìnti. *von Thieren* (*u. im Unwillen auch von Menschen*) *gesagt*, ßérti. *rslt.*, paßérti. — 2) *beizen*, a) *von den Beizmitteln, s. v. a. in einen Gegenstand eindringen*, kąſti. *dies Beizmittel, Kraut ätzt*, tõs źõlės kánda. *in so fern das Beizmittel Theile abnimmt:* ėda. *rslt.*, nuėda. *ätzende Mittel*, kándanczios (*od.* ėdanczios) źõlės. — b) *von dem, der die Ätzmittel anwendet*, kã nukązdinti. pakązdinti. nuėzdinti. — **Ätzen**, das. walgydìnimas. pawalgydìnimas. penėjimas. ißpenėjimas. ßérimas. paßérimas. kándimas (*u.* kandìmas). nu-, pakandìmas. ėdimas. nuėdimas: *in der Bdtg der entspr. Verba.*

Ätzmittel, das, kándanczios (*od.* ėdanczios) źõlės. kándą (*od.* ėdą) daiktaĩ. *vgl.* ätzen 2.

Ätzstein, der, kándāſis akmũ.

au, au weh! aĩ! àk! ùi, ùi! àk bėdà!

Auberge, Aubergist, *s.* Gasthaus, Gastwirth.

auch, iř. *verstärkt:* iřgi. irgì. *diese, an Vorgehendes mit Hervorhebung anknüpfende Conjunction, steht immer unmittelbar vor dem hervorzuhebenden und anzuknüpfenden Worte, z. B. Gott, der uns erschaffen, will uns auch erhalten*, Põns Diẽws, kuřs mùs ſutwėrės, nór mùs iř ißlaikýti. (nór iř mùs ißlaikýti, *würde heissen: nicht nur Andere, sondern auch uns will er erhalten.*) *er wusste es auch jetzt noch nicht*, jis taĩ iř dabař dár neżinójo. *„auch" zu Anfange eines Satzes wird durch* õ iř (*od.* õgi iř) *ausgedrückt, z. B. auch geschahe es*, õgi iř nuſidawė. *auch hörte ich etc.*, õ (*od.* õgi) àß iř girdėjau etc. *Steht in einem u. demselben deutschen Satze beides: das engverbindende „und" (vgl.* und) *u. das hervorhebende „auch," so ist das „und" durch* iř *u. das „auch" durch* teipojaũ (*ebenfalls*) *zu übersetzen, besonders in den Fällen, wo im Deutschen das „auch" mit „ebenfalls" vertauscht werden kann, z. B. die Kinder waren krank, u. Vater u. Mutter waren auch unwohl*, waikaĩ ſiřgo, õ tẽws iř (*od.* beĩ) mótyna teipojaũ bùwo negalìngu. — **auch nicht**, õ iř nè, *z. B. ich habe heute nichts gegessen u. auch nichts getrunken*, àß ßeñdiẽn niẽko ne-wálgiau, õ iř ne-gėrìau. *Steht „auch nicht" in der Bdtg von „nicht einmal," so übersetzt man es mit* neĩ, *verbunden mit dem negirenden* nè *vor dem Verbum, z. B. er gab mir auch nicht ein Tröpfchen*, jis mán neĩ laßýczio nè-dawė. *er hatte das auch nicht im Traum gehört*, jis taĩ iř neĩ łāpnyje ne-bùwo girdėjęs. *Bezieht sich das „auch nicht" auf das aussagende Verbum, so wird im Litt. zwischen das negirte Verbum u.* neĩ *noch die adverbielle Infinitivform auf* -te *desselben Verbums, aber stets einfach u. nicht als Compositum* (*od. nicht in resultativer Form*) *eingeschoben, z. B. ich habe ihn nicht gesprochen u. auch nicht gesehen*, àß ſù jůmì ne-kalbėjau, õ jõ iř neĩ matýte nemacziaũ. *vgl.* „nicht einmal." — **auch wenn** *der Himmel einstürzen sollte*, õ kàd iř dangùs ſugriútų. — **nicht nur — sondern auch**, nè tiktaĩ (*od.* nè tìkt wiẽn) — bèt iř. *Zur Verstärkung des* „bèt iř" *kann man auch sagen:* bèt teipojaũ iř. *z. B. ich habe es ihm nicht bloss gesagt, sondern auch geschrieben*, àß jám taĩ nè tìkt (wiẽn) ſakiaũ, bèt (teipojaũ) iř raßiaũ. *Das verallgemeinernde „auch" in Zusammenstellung mit einem fragenden od. relat. Pronom. übersetzt man durch* tìkt; tiktaĩ, *z. B. was er dir auch gesagt haben mag*, kã jis táw tìkt (*od.* iř) ſākės bútų. *was*

Digitized by Google

du auch finden magst, gieb es ab, kã̃ tù tìkt ràſi (*od.* iř ràſtumbei) atdů̃k.

Auction, die, *Versteigerung,* ſiúlymas. pardawìmas añt ſiúlymo. pardawìmas peř ſiúlymą. *Mehrfach braucht man jedoch statt* ſiúlymas *auch:* dalýbos, *d. h. Theilungsverhandlung, weil Verkäufe an den Meistbietenden meistens bei Erbtheilungen vorkommen.*

Auctionator, der, *Ausrufer,* ißßauktójis.

Auctionskatalog, der, *etwa:* ſurãßymas daiktũ, añt ſiúlymo pareĩnancźiujų.

Audienz, die, *Gehör, das man giebt, etwa:* paſiklaũſymas (*Zuhören*). *Gestattung des Zutritts,* priſileidìmas. *Jmdm A. geben,* kã̃ priẽ ſawẽs priſiléiſti. *er gab mir keine A.,* jìs manę̀ ne-priſiléido. *Unterredung,* paſikalbẽjimas. *ich erhielt bei ihm A.,* àß gawaũ ſù jůmì kalbẽti. *Jmdm A. bei Jmdm verſchaffen,* kám prý-eigą priẽ kõ parúpinti. *der nicht leicht A. giebt,* ne-labaĩ pri-eĩnamas. *ich suche A. bei Jmdm,* àß jẽßkau priẽ kõ pri-eĩti; ſù jůmì kalbẽti.

Audienzsaal, der, *Audienzzimmer,* ſwetlycźià (*od.* ſtubà) añt paſiklaũſymo.

Auditeur, der, *ein Titel,* auditiẽrs. *Militärrichter,* zialniẽriũ ſudźià.

Auditorium, das, auditórija. *Hörzimmer,* paſiklaũſymo ſtubà. *Lehrzimmer,* mokìnimo ſtubà.

Aue, die, *niedrige, grüne Fläche,* lankà. *Wiese,* piẽwa. *Weideplatz,* ganyklà.

Auerhahn, der, tẽterwinas.

Auerhuhn, das, teterwà.

Auerochs, der, ſtuműbras.

auf, *Präpos.,* 1) *die Richtung nach einem Orte ausdrückend, z. B. ich lege das Buch auf den Tisch,* àß knygàs añt ſtãlo dedù. *rslt.,* pàdedu. ùźdedu. *aufs Pferd steigen,* añt árklo ſẽſti. *rslt.,* ußſiſẽſti. *u.* ußſẽſti. *ich gehe aufs Feld,* àß einù añt laũko. *ich gehe auf den Markt,* àß einù ĩ turgų̃ *u.* añt turgaus. *auf etwas zu, in der Bdtg von „-wärts," z. B. er ging auf den Fluss zu,* jìs ẽjo ùpẽn linkaĩ. *auch:* añt ùpės linkaĩ. *vralt.,* ùpẽſpi. *er kam auf mich zu, alt:* jìs manẽs linkaĩ atẽjo. *im gewöhnlichen Leben braucht man jetzt indess meistens* añt, *z. B. er sprang auf mich zu,* jìs añt manẽs atßóko. *auf die Erde fallen,* añt źẽmės pùlti. *rslt.,* nupùlti. *s. v. a. hinab,* źemỹn. — 2) *vom Bleiben an einem Orte, z. B. das Buch liegt auf dem Tische,* knỹgos gùl' añt ſtãlo. *auf der Erde,* añt źẽmės. *auf dem Schiffe fahren,* ſiẽpimi bẽkti. *auf dem Wagen fahren,* weźimù waźiũti. — 3) *von der Zeit,* a) *auf die Frage wann? z. B. komm auf den Abend,* ateĩk añt wãkaro. *od. besser:* wakarè. añt wãkaro *heisst mehr, aber nicht ausschliesslich: zum Abend. auf's neue Jahr will ich's bezahlen,* añt naũjo mẽto àß taĩ uźmokẽſlu. *od. besser:* naujamè metè. — b) *eine Zeit als Ziel gedacht, z. B. ich will dir Geld auf ein Jahr leihen,* àß táw piningũ añt wiẽno mẽto źyczỹſiu. *er hat mich auf den heutigen Abend bei sich zu Gaste gebeten,* jìs manè añt ßiõ wãkaro priẽ ſawẽs (*od.* pàs ſawè) ĩ ſwecźiùs paſikwiẽtė. — 4) *die Beschaffenheit u. Rücksicht bezeichnend, z. B. auf einem Auge blind,* añt wiẽnõs akiẽs ãklas, *u.* wiẽna akimì ãklas. *auf einem Fusse lahm,* añt wiẽnõs kójos (*od.* wiẽna kója) rãißas. *sag' es mir auf littauisch, auf dtsch,* ſakýk mán taĩ liẽtùwißkai. wókißkai. *auf das Beste, das Schönste,* geriáuſiei, graźiáuſiei. *anf das Allerbeste,* geriũ geriáuſiei. *auf der Stelle,* tůjaũs. tolỹdźiaus. *auf dies Mal: leihe mir das Pferd nur auf dies eine Mal,* paźỹcźyk mán árklį tìkt añt ßiõ wiẽno karto *u.* ßiám wiẽnám karĩtui. *alle Pferde standen auf ein Mal still,* wiſi arkliẽĩ apſiſtójo wiẽnu ſykiù; wiẽnu kartù. *auf Zinsen leihen,* añt palúkanũ źyczỹt. *auf Borg nehmen,* źyczkà ìmti. paſiźỹczyti. *auf keine Art,* niekù būdù. nei-jókiu būdù. *auf die eine od. die andere Weise,* ař ßeĩp ař teĩp. *auf beiden Seiten,* abyßalieĩ. *auf allen Seiten droht Gefahr,* iß wiſũ pùſiu (*od.* ßaliũ) priẽgadà ródos. *auf's Neue,* ìß naũjo. *ich kämpfe auf Tod u. Leben,* àß karáuju, ař reĩks gýti ař miřti. — 5) *wenn es den Grund bezeichnet, z. B. er ist stolz auf seinen Reichthum,* jis pasididźiũja ſãwo turtù. *auf deinen Befehl,* añt tãwo paliẽpimo, *od. besser:* táw liẽpiant. *im Vertrauen auf deine Hülfe habe ich die Arbeit angefangen,* tãwo pagálba pasitikẽdams (*od.* añt tãwo pagálbos nusitikẽdams) dárbą pradẽjau. *auf dein Wort will ich das Netz auswerfen,* añt tãwo žõdźio tiñklą ißmẽſiu. — 6) *von der Folge, z. B. auf den Winter folgt der Frühling,* añt źiẽmõs ſẽkas pawãſaris. *od.* źiẽmą pàſek pawãſaris. *auf das Essen trinken,* añt waĩgio gérti. *u.* pawálgęs (*auch:* pawálgius) gérti. — 7) *in Verbindung mit „dass", z. B. auf dass dir's wohl gehe,* kàd táw paſiſẽktų. *auf dass du nicht deiner Pflicht vergessest,* kàd tù ſãwo pareigõs n'uźmiřßtumbei. — 8) *bei einigen andern Verben, z. B. auf Jmdn warten,* (añt) kõ láukti. *Aller Augen warten auf dich, Herr,* wiſų ãkys tawęs láuk', wiẽßpatiė. *nimm doch Rücksicht auf sein Alter,* beñ weizdėk añt jõ ſenỹſtės. *er nimmt keine Rücksicht auf meine Noth,* jìs mãno bėdõs powiſám niẽko n'atbója. *er ist schon auf,* jaũ jìs kẽlęs. *er ist wohl auf,* jìs ſwẽtkas.

auf-, *in Zusammensetzungen mit Verben, wird, wenn es der Bdtg von „hinauf" entspricht, meistens durch* ùź- *ausgedrückt, welches mit der absoluten Präp.* añt *correspondirt. NB.* ùź- *steht nur vor Vokalen u. vor medialen Consonanten, einschliesslich der liquiden* l, m, n, r. *Vor den übrigen, also vor den tenualen u. scharfen*

Digitized by Google

Consonanten geht das ź in ß über u. ist daher dann uß- zu setzen. Bezeichnet „auf-“ in Zusammensetzungen ein Öffnen, so steht dafür litt. meistens pra-. *Hat es die Bdtg von zer-, so entspricht dem das litt.* ſu-. *Ist auf- = wieder auf-, od. bedeutet es ein Öffnen einer geschlossenen Öffnung, so steht litt.* at-. *z. B. auf das Dach (hin-) aufsteigen*, añt ſtógo lìpti. *rslt.*, užlìpti. *das Eis aufhauen*, lẽdą prakiřſti. *vgl. folgende Beispiele.*

aufackern, 1) *umpflügen, z. B. einen Acker a.*, diřwą apárti. *ein noch nie gepflügtes Stück Land neu aufreissen*, rẽti plẽßtį. *den Acker auflockern*. diřwą pẽrmankſtinti. — 2) *wiederholt pflügen*, kã kartúti. *zum dritten Mal pflügen*, trejũti. — **Aufackern**, das, aparìmas. plẽßimas. pẽrmankſtinimas. kartãwimas. trejãwimas: *in der Bdtg der entspr. Verba.*

aufarbeiten, 1) *verarbeiten, wrtl.* ſudìrpti (ỹb). *im Übrigen nach der Art des Aufarbeitens, z. B. Holz a., d. i. kleinmachen*, malkà ſuſmùlkinti. *zersägen*, ſupiáuſtyti. *kleinhacken*, ſukapóti. — 2) *durch Arbeiten öffnen*, pradìrpti. praanũti. *im Übrigen nach der Art des Öffnens, z. B. aufhauen*, prakiřſti. *wieder aufhauen*, atkiřſti. *aufschneiden*, prapiáuti. *frq.*, prapiáuſtyti. *eine frühere Öffnung wieder aufschneiden*, atpiáuti. *frq.*, atpiáuſtyti. *aufbrechen, z. B. das Eis a.*, lẽda praláußti. — **Aufarbeiten**, das; **Aufarbeitung**, die, ſudirbimas. ſuſmùlkinimas. ſupiáuſtymas. ſukapójimas. pradirbìmas. praanãwimas. pra-. atkirtìmas. pra-, atpiówimas. atpiáuſtymas. pra-, atlauźimas: *in der Bdtg der entspr. Verba.*

aufathmen, atſikwẽpti. atſidwẽſti. — **Aufathmen**, das, atſikwẽpimas. atſidwẽſimas.

aufätzen, *durch Ätzen öffnen*, kã prakázdinti. *vgl.* ätzen.

aufbacken, 1) *durch Backen auffrischen, z. B. Brot a.*, dũną atkèpti; pẽrkèpti. — 2) *durch Backen verbrauchen, verbacken, z. B. das Mehl a.*, miltus ſukèpti. kèpdamas (*od.* kẽpant) ſuwartũti. — **Aufbacken**, das, at-, pẽrkepìmas. ſukepimas.

aufbausen, *in Haufen legen, z. B. das Heu in Haufen a.*, ßiẽną ſukupetũti. ßiẽną ĩ kùpetas ſukráuti. *in die Scheune bringen*, ĩ ſkũnę ſugabénti. pakawóti. — **Aufbausen**, das, ſukupetãwimas. ſukrówimas. ſugabẽnimas. pakawójimas: *in der Bdtg der entspr. Verba.*

Aufbau, der, *s.* Aufbauen, das.

aufbauen, *ein Gebäude a.*, triobą budawóti; *od.* kùrti. *rslt.*, pabudawóti. pakùrti. *wieder a.*, atbudawóti. atkùrti. — **Aufbauen**, das, budawójimas. kúrimas. pabudawójimas. pakúrimas. atbudawójimas. atkúrimas: *in der Bdtg der entspr. Verba.*

Aufbauer, der, budawótojis. pa-, atbudawótojis. *vgl.* aufbauen.

aufbäumen, 1) *Garn auf den Baum des Wirkgestells aufbringen*, audìmą añt ſtãkliũ uźriẽſti. — 2) *sich auf die Hinterbeine stellen, z. B. von den Pferden*, piẽſtà (*od. auch:* piẽſtomìs; piẽſtù) ſtõtis. piẽſtà ßókti.

aufbefinden, *sich, z. B. er befindet sich noch auf*, *gew.* jìs dár ne-gùlẽs. *richtiger:* jis dár n'atſigùlẽs. *er befindet sich schon auf*, jìs jaũ kẽlẽs. *richtiger:* jìs jaũ atſikẽlẽs.

aufbehalten, 1) = *für sich aufbewahren, z. B. Kamillen a.*, remùniũ paſikawóti. *vgl.* aufbewahren. — 2) *oben darauf behalten, z. B. den Hut auf dem Kopf a.*, kepùrę añt galwõs palaikýti.

aufbeissen, 1) *auf etwas beissen, z. B. auf ein Steinchen a.*, añt akmenáiczio kąſti. *rslt.*, ußkąſti. — 2) *etwas durchbeissen, (od. zerbeissen), z. B. eine Nuss a.*, riẽßutą pẽrkąſti. — 3) *worein eine Öffnung beissen*, kã prakąſti. — **Aufbeissen**, das, ußkandìmas. pẽrkandimas. prakandìmas.

aufbeizen, *etwa durch Scheidewasser etwas öffnen*, kã prakázdinti. *das Scheidewasser beizt auf*, witrijólė (*od.* pitrijólė) **prakánda**; *auch:* praẽda. *s.* beizen.

aufbersten, *bersten*, plýßti. *sich durch Bersten öffnen*, praplýßti. *ganz entzwei bersten*, pẽrplýßti. *etwas aufbersten machen*, kã plaißinti. *rslt.*, pra-, pẽrplaißinti. — **aufgeborsten**, *ein wenig*, ĩ-, praplýßęs. *entzwei geborsten*, pẽrplýßęs. *was man hat aufbersten machen*, pẽrplaißintas. — **Aufbersten**, das, plyßimas. pra-, pẽrplyßimas. plaißinimas. pra-, pẽrplaißinimas: *in der Bdtg der entspr. Verba.*

aufbewahren, kã pakawóti. *für sich a.*, paſikawóti. *durch Aufbewahren vor dem Verderben schützen*, ißkawóti. *bewahre es für den Winter auf*, pakawók taĩ źiẽmai (*od.* añt źiẽmõs). *man kann diese Äpfel ein ganzes Jahr a.*, ßiùs óbůlus galì peř wiſą mẽtą ißkawóti (*u.* ißlaikýti). — *uneig., etwas gut im Gedächtnisse a.*, kã geraĩ atmintyjè palaikýti. *Jmdn zu einer härteren Strafe a.*, kã añt aßtreſniõs korawõnės palaikýti. — **Aufbewahrung**, die, 1) *die Thätigkeit der A.*, kawójimas. pakawójimas. paſikawójimas. ißkawójimas. ißlaĩkymas. palaĩkymas: *in der Bdtg der entspr. Verba.* — 2) *der Ort u. der Zustand der Aufbewahrung*, pakawõnė. *ich gebe es dir zur A., d. i. in Verwahrung*, aß táw taĩ dũdu ĩ pakawónę.

aufbieten, *zusammenberufen, z. B. die Leute des Dorfes a.*, kiẽmo źmónes ſuwadìnti. *od. gleichsam durch lautes Rufen a.*, ſußaũkti. *versammeln*, ſuriñkti. *er hat alle seine Truppen aufgeboten*, jìs wiſùs ſãwo waiſkùs yrà ſuriñkęs; ſußaũkęs. — *uneig., alle seine Kräfte a.*, wìſą ſãwo ſỹlą ſuiñti (*zusammennehmen*); priſtatýti (*daransetzen*). *alle Mittel a.*, wìſlãb priſtatýti.

Digitized by Google

wiſlãb ißbandýti. *Verlobte von der Kanzel a.*, pórą ußßaũkti; nußaũkti. *in manchen Gegenden:* meināuti. — **Aufbieten**, das; **Aufbietung**, die, ſuwadinimas. ſußaukìmas. ſurinkìmas. ſu-ėmìmas. pristãtymas. uß-, ſu-, nußaukìmas. meinãwimas: *in der Bdtg der entspr. Verba. A. bestellen*, uß-, nußaukìmą (*od.* meinãwimą) apſteliũti.

aufbinden, 1) *etwas in die Höhe binden, z. B. sich den Rock a.*, ſermẽgą paſirißti. paſijũſti (*aufgürten*). *Haare* (*herabhangende*), *Äste a.*, pláukus, ßakàs parißti. *frq.*, paraißtýti. — 2) *etwas auf etwas binden*, kã añt kõ rißti. *rslt.*, uźrìßti. *einen Sack auf den Sattel a.*, žãką añt bałno uźrißti. — *uneig., Jmdm etwas a.*, kám nóſį primelũti. — 3) *losbinden, lösen, z. B. einen Knoten a.*, mãzgą atrißti; iß-, atmèkſti. *ein Bündel a.*, rỹßulį atrißti. *frq.*, atraißtýti. at-, ißmazgiũti. *aufgebundene, d. h. freihangende Haare*, palaidì plaukaĩ. — **Aufbinden**, das, parißìmas. atraĩßtymas. atmezgìmas. at-, ißmazgiãwimas: *in der Bdtg der entspr. Verba.*

aufblähen, *etwas*, kã ißpũſti (*rslt.*), *z. B. der Kohl bläht auf*, kopũſtai pìłwã pùczia. *rslt.*, ißpucźia. *ich bin sehr aufgebläht*, àß labaĩ ùßpuſtas. *sich aufblähen, z. B. der Frosch bläht sich auf*, warlẽ ißſipucźia; paſipucźia. *von einem hoffährtigen Menschen*, pùczias. *rslt.*, paſipucźia. *ein aufgeblähter Mensch*, piſipũtęs źmogùs. paſipũtėlis. *s.* aufblasen. — **Aufblähen**, das, ißpũtìmas. ißſipũtìmas. paſipũtìmas: *in der Bdtg der entspr. Verba.*

aufblasen, 1) *durch Blasen ausdehnen, z. B. die Lippen, Backen a.*, zũbùs, ſkrósłus ißpũſti. *eine Blase a.*, pũſlę ißpũſti. *sich aufblasen*, pũſtis. *rslt.*, paſipũſti. — **aufgeblasen**, paſipũtęs. *ein a. Mensch*, paſipũtęs źmogùs. paſipũtėlis, io. — 2) *Feuer zur Flamme blasen*, ùgnį ıpũſti. — 3) *durch Blasen öffnen*, kã prapũſti. — 4) *zum Tanze a.*, añt ßõkio pũſti. *rslt.*, papũſti. *einen Tanz a.*, ßõkį pũſti. *rslt.*, papũſti. **Aufblasen**, das, iß-, pa-, paſi-, prapũtìmas: *in der Bdtg der entspr. Verba.*

aufblättern, *z. B. ein Buch a.*, knygàs atſkleĩſti. *auch:* atweĩſti. *frq.*, atſklaidýti. atwartýti. *das Buch liegt aufgeblättert da*, knỹgos gùl' atſiſkleĩduſios (*u.* atſiwẽruſios; àtwerſtos). — **Aufblättern**, das, at-, ißſkleidìmas. atſklaĩdymas. atwertìmas.

aufbleiben, 1) *ausserhalb des Bettes bleiben, z. B. ich werde diese Nacht a.*, àß ßią nãkti paſilikſiu ne-gùlęs. àß ßią nãkti guſti n'eĩſiu. — 2) *offen bleiben*, ãtwiras (*u.* ãtdaras) paſilikti. *lass die Thür a.*, palik durìs ãtdaras (*od.* ãtwiras).

Aufblick, der, aukßtỹn źwelgìmas. *demin. u. punct.*, paźwilgėjimas (*od.* źwilkterėjimas) aukßtỹn. *A. gen Himmel*, paźwilgėjimas (*od.* źwilkterėjimas) danguñ. aufblicken.

aufblicken, *in die Höhe blicken*, akìs aukßtỹ kélti. *rslt.*, pakélti. aukßtỹn žiūrėti. aukßtỹ źwelkti. *rslt.*, aukßtỹn paźiūrėti. *rslt. punct., ein wenig a.*, aukßtỹn paźwilgė aukßtỹn źwilkterėti. *Im Zusammenhang wo das „auf-" sich von selbst versteht wird* aukßtỹn *fortgelassen, z. B. zum Himmel a.*, akìs danguñ pakélti. danguñ źwelk — **Aufblicken**, das, aukßtỹn žiūrėjimas. a. źwelgìmas. a. paźwilgėjimas. a. źwilkterėjimas. *vgl.* Aufblick.

aufblinken, *ein wenig aufglänzen, aufleuchten, punct.*, ßwýſterėti. ſpýſterėti. žỹterėti.

aufblühen, *z. B. die Blume blüht auf*, kwiėtkà prażýſta. *die Blume ist aufgeblüht*, kwiėtkà prażýduſi. — *uneig., das Handel blüht auf*, kupczýſtė pràdeda žydėt *auch:* prażýſta. — **Aufblühen**, das, pra žydìmas.

aufbohren, 1) *neu aufbohren, z. B. ein Fass*, bãczką pragrẽßti. — 2) *eine frühere Öffnung a.*, atgrẽßti. — **Aufbohren**, das pra-, atgrẽźimas.

aufborgen, *sich etwas leihen*, kã žyčyti *rslt.*, paſiźyčyti. *sich zusammenleihen* ſuſiźyčyti. *er hat viel aufgeborgt, tief in Schulden gekommen*, jis daũg źyčyjęs. — **Aufborgen**, das, paſi-. ſuſiźyčyjimas.

aufbraten, *etwas*, kã pẽrkèpti.

aufbrauchen, *etwas*, kã ſuwartóti. — **Aufbrauchen**, das, ſuwartójimas.

aufbrausen, *in die Höhe brausen, z. B. von brausenden Wasser, gährenden Getränken. es braust auf*, ũždams aukßtỹn kỹla. *rslt.* pakỹla. *das Meer braust auf*, jūrės ũždamos pakỹla. *ein wenig a., punct.*, ũßterėti — *uneig., im Zorn a., z. B. er braust gewaltig auf*, jis baiſingai ſudùlko (*od.* ſu jùdo). *ein aufbrausender Mensch*, źmogus kurs wėikiei pẽrpỹkſta; *auch wohl:* su dùlkſta. — **Aufbrausen**, das, pakilimas ũßterėjimas. ſudulkimas: *in der Bdtg der entspr. Verba.*

aufbrechen, I) *tr.*, 1) *durch Brechen ein neue Öffnung machen, z. B. das Eis a.* lẽdą praláußti. *frq.*, praláuźyti. — 2) *etwas früher offen gewesenes wieder öffnen, z. B. eine Thür, ein Schloss, einen Brief a.* durìs, ſpỹna, grõmiatą atláußti. *auch:* at plẽßti (*aufreissen*). — II) *intr.*, 1) *sich von innen öffnen, z. B. die Blume bricht auf*, kwiėtkà prażýſta. *die Knospe bricht auf*, puñpuras ſkleĩdźias. *die Haut bricht auf*, ũda ſkérd'. *das Eis bricht auf*, lẽdas trúkſta; lúßta. *das Geschwür bricht auf* ſkaudulỹs pratrúkſta; atſidãro; atſiweria. — 2) *sich in Bewegung setzen*, paſikė paſikėlęs eĩti. *lasst uns a.*, kėlkim eĩkim! *das Heer bricht morgen a* waĩſkas rytój paſikėls. waĩſkas rytój

Digitized by Google

márßo paſidũs. *unsere Gäste wollen a.*, múſu ſwecziei jaũ nór' keliáuti (*reisen*); eĩti (*gehen*). — **Aufbrechen**, das, pralaužimas. atplėšimas. praźydimas. išſiſkleidimas. trũkimas. lužimas. pralužimas. patrukimas. atſidãrymas. paſikėlimas: *in der Bdtg der entspr. Verba.*

aufbreiten, 1) *etwas auf etwas breit strecken, z. B. die Flügel über Jmdn a.*, ſparnùs añt kõ ſplėſti. *rslt.*, išſplėſti. — 2) *breit legen, z. B. Leinwand auf die Wiese a.*, audimą añt piẽwos klóti. *rslt.*, paklóti; patiẽſti. *Flachs auf dem Felde a.*, linùs añt laũko kreĩkti. *Getreide auf der Tenne a.*, jawùs añt klojimo klóti. *rslt.*, paklóti. *ein Tuch auf den Tisch a.*, ſtáltiėlę añt ſtãlo tiẽſti; deñkti (*V g*). *rslt.*, uſtiẽſti. uždeñkti (*aufdecken*). — **Aufbreiten**, das, išſplėtimas. tiẽſimas. patiẽſimas. uſtiẽſimas. klójimas. paklójimas. dengìmas. uždengìmas. pakreikimas: *in der Bdtg der entspr. Verba.*

aufbrennen, I) *tr.*, 1) *durch Brennen anbringen, z. B. einem Fass, Pferde ein Zeichen a.*, bãczkai, árkliui ženklą įdẽginti. — 2) *durch Brennen verbrauchen*, įdẽginti. ſukurénti. *z. B. das Holz ist schon aufgebrannt*, málka jaũ ſudẽginta. ſukurénta. — II) *intr.*, *schnell in die Höhe brennen, z. B. das Stroh brannte hell auf*, šiaudaĩ uſſidẽgę pagãwo liepſnóti; — **Aufbrennen**, das, įdẽginimas. ſudẽginimas. ſukurẽnimas. liepſnãwimas. uſſidẽginimas: *in der Bdtg der entspr. Verba.*

aufbringen, *eig.*, *in die Höhe bringen, z. B. einen Gefallenen a.*, pũluſį atkėlti. *aufrichten*, attiẽſti. *Getreide auf den Speicher a.*, jawùs añt ſpýkėrės gabénti. *rslt.*, uźgabénti. *u. nach der Art des Hinaufbringens: hinauftragen*, uźnèšti. *hinauffahren*, uźwežti etc. *Leinewand zum Weben a.*, audimą uźriẽſti. — *uneig.*, 1) *einen Kranken a.*, ligónį atgélbėti (*aufhelfen*). *ein Kind a., d. h. grossziehen*, kũdikį uźauginti. *ihr werdet das Kind nicht a.*, jũs tą kũdikį n'uźaugíſite. *eben so auch von jungen Thieren, z. B. ein Kalb a.*, weršį uźauginti. *ein Schiff a., rslt.*, šiẽpį ſugáuti. *es aufzubringen suchen*, šiẽpį gáudyti. — 2) *herbeischaffen, z. B. Geld a.*, piningũ ſugriẽbti (*rq.*, ſugraibýti); ſuſijėšk6ti; gáuti. *ich weiss nicht, wo ich das Geld a. soll*, aš ne-žinaũ, kuř àš tùs piningus ſugraibýsiu; gáusiu; ràsiu. *es sind keine Helfer aufzubringen*, niẽkur ne galimà pagálbininku raſti; gáuti. — 3) *vorbringen*, *er konnte kein Wort a.*, jis ne-galẽjo neĩ žõdį ištarti. *von ihm ist kein Wort a.*, iš jõ ne-galì neĩ žõdį išgáuti. — 4) *einführen, z. B. neue Sitte a.*, naũjį būdą uźmanýti; pradẽti. *für sich*, praſimanýti. *neue Worte a.*, naujũ žõdžių praſimanýti. *Lügen a.*, melũ pramanýti. *ein Spiel a.*, kokį žaĩſlą praſimanýti. — 5) *erzürnen*, įpỹkinti. ſupỹkinti. įkirßinti. *er ist sehr aufgebracht darüber*, jìs dẽl tõ labaĩ ſupỹkęs. *furchtbar aufgebracht, ergrimmt*, pèrpỹkęs. *er ist ein wenig aufgebracht*, jìs papỹkęs. *ganz klein wenig aufgebracht, böse geworden, punct.*, pýkterėjęs. — **Aufbringen**, das, atkẽlimas. attiẽſimas. atgélbėjimas. uźgabẽnimas. uźneßimas. uźweźimas. uźriėtimas. uźauginimas. ſugawimas. gáudymas. ſugriėbimas. ſugraĩbymas. ſuſijėšk6jimas. radìmas. gawimas. už-, pramãnymas. praſi-mãnymas. įkirßinimas: *in der Bdtg der entspr. Verba.*

Aufbruch, der, *das Aufbrechen einer neuen Öffnung, tr.*, pralauźimas. *intr.*, pralužimas. *das Aufbrechen einer verschlossenen Öffnung*, atlauźimas. *Aufbruch zur Reise*, paſikẽlimas. *ein Zeichen zum A. geben*, žénklą añt paſikẽlimo dũti. žénklą dũti, kàd reĩk' kéltis. *im Übrigen vgl.* aufbrechen.

aufbrühen, *tr.*, pėrplikýti. *durchschmoren*, pėrßùtinti.

aufbürden, *Jmdm eine Last, eine Arbeit a., im Ausdruck des Unwillens*, kám kókią nãßta, kókį dárba uſſkárti. *sonst:* nãßtą uždėti. dárbą uždũti. — *uneig.*, *Jmdm eine Schuld (Verschuldung) a.*, ką dẽl kõ káltinti. kókią kaĩtę añt kõ uźmèsti. *ihm wird das Verbrechen aufgebürdet*, jìs (dẽl) tõs piktadėjỹſtės káltinams. — **Aufbürden**, das, uſſkórimas. uždėjimas. uždawimas. káltinimas: *in der Bdtg der entspr. Verba.*

aufbürsten, *etwas*, ką atberßtũti. — **Aufbürsten**, das, atberßtãwimas.

aufdämmen, *z. B. einen Fluss, verschütten*, ùpę uſſpìlti. *aufstauen*, uſſtweñkti. — **Aufdämmen**, das, uſſpýlimas. uſſtwenkimas.

aufdampfen, *als Dampf in die Höhe steigen, z. B. vom Schiffe dampft es auf*, nũ šiẽpiės aukſtỹn garũja. nũ šiẽpiės garũ paſikelia. *das Wasser dampft auf, erhebt sich, in Dampf verwandelt*, wandũ garaĩs aukſtỹn kẽlias. *rslt.*, paſikelia. *das Wasser ist aufgedampft, verdampft*, wandũ išgarãwęs. — **Aufdampfen**, das, garãwimas. išgarãwimas. paſikẽlimas garaĩs.

aufdecken, 1) *das über etwas Gedeckte abnehmen, z. B. die Decke a.*, dẽkį nu-, atdeñkti (*V g*); nu-iñti. *den Deckel von einem hohlen Gefäss, von einem Topf, von einer Schüssel abnehmen*, dañkti nuwóšti. atwóšti (*V ź*); *aber auch:* nu-iñti. — 2) *durchs Decken blosslegen, z. B. die Schüssel a.*, bliũdą atdeñkti; atwóšti. — *uneig.*, *Geheimnisse a.*, paſlėptinės išréikšti; *auch:* atdeñkti. *einen Betrug a.*, klãſtą išréikšti (*offenbaren*). — 3) *etwas über etwas decken, z. B. ein Tischtuch auf den Tisch a.*, ſtáldenktį (*od.* ſtáltiėlę) añt ſtãlo deñkti; tiẽſti; klóti. *rslt.*, uždeñkti. uſtiẽſti. uſklóti. *einen Deckel auf eine Schüssel od. Topf a.*, dañktį añt pũdo

Digitized by Google

deñkti; wóßti (*aufstülpen*). *rslt.*, uźdeñkti. uźwóßti. — **Aufdecken**, das, at-, uź-, nudengìmas. at-, nu-, uźwożìmas. ißreißkìmas.

aufdingen, *z. B. einen Knecht a., d. i.* 1) *miethen*, bérną ſamdýtis. *rslt.*, nuſi-, paſiſamdýti. — 2) *in Dienst nehmen*, ĩ ßlūźmą iñti. *rslt.*, priiñti.

aufdörren, *z. B. sich einen Vorrath Äpfel a.*, ſáw obůlū zopõſtą ſuſidźiowinti. *ich werde dies Jahr die Äpfel a.*, àß ßĩ-mèt óbůlus dźiowíſiu. *rslt.*, padźiowíſiu. *rfl.*, paſidźiowíſiu.

aufdonnern, *Jmdm*, priẽß ką̃ (*od.* añt kõ) ſurìkti. ką̃ ſkaũdźiei ißbárti; ſubaũſti; ißkólioti.

aufdrängen, I) *tr., durch Drängen öffnen, z. B. die Thür a.*, durìs (beſibriáudams) atſtùmti. — II) *rfl., sich Jmdm a.*, prieš kõ peř newãlę briáutis. *rslt.*, prisibriáuti. *es drängte sich mir der Gedanke auf*, mán tà miſlìs pripůlė. mán taĩ ĩ mìſlį ĮpůlĖ. *es drängt sich mir die Erinnerung auf*, mán taĩ iř ne-nórint pripůla. mán taĩ iř ne-nórint ĩ mìſlį pareĩt. — **Aufdrängen**, das, atſtúmimas. prisibriówimas: *in der Bdtg der entspr. Verba.*

aufdrehen, 1) *etwas durch Drehen in die Höhe bringen*, ką̃ aukßtỹn ſùkti. *rslt.*, ußſùkti. — 2) *etwas auf etwas hinaufdrehen*, ką̃ añt kõ ußſùkti. — 3) *etwas Zusammengedrehtes zurückdrehen*, kàs ſuſuktà atſùkti. — 4) *durch Drehen öffnen, z. B. ein zugeschrobenes Tintenfass a.*, tintinỹczią atſùkti. — 5) *ein Loch durch Drehen machen*, ſkỹlę praſùkti. — **Aufdrehen**, das, ußſukìmas. atſukìmas. praſukimas: *in der Bdtg der entspr. Verba.*

aufdringen, I) *tr., Jmdm etwas a.*, kám ką̃ peř newãlę Įteĩkti. *mit Gewalt in die Hände hinein zwängen*, kám ką̃ ĩ rankàs Įbrùkti. *Jmdm eine Arbeit a.*, kám dárbą ußkárti. — II) *rfl., sich Jmdm a.*, kám peř newãlę Įsiteĩkti. prieš kõ (*u.* pàs ką̃) peř newãlę weſßtis. *rslt.*, prisiweſßti (*v. i.*). *mir drängt sich das Bild auf*, mán põ akiũ ſtãtos ãbrozas. — **Aufdringen**, das, Įteikìmas. Įbrukìmas. ußkórimas. prisiweržìmas: *in der Bdtg der entspr. Verba.*

aufdringlich, I) *Adj.*, kuřs prieš kõ peř newãlę weřźias. kuřs kám perlabaĩ prisiſiúlo. kuřs kám peř newãlę ußſikaria. — II) *Adv.*, prieš kõ prisiweřźdamas. kám peř miẽr prisiſiúlydams. kám ußſikárdams.

aufdrücken, 1) *etwas auf etwas durch Drücken fügen, z. B. ein Siegel auf einen Brief a.*, pẽczẃiętę añt grõmiatos ſpáuſti. *rslt.*, ußſpáuſti. *Jmdm einen Kuss a.*, ką̃ pabucźiũti. kám bucźkį añt burnõs (*od.* añt lúpų) ußſpáuſti. — 2) *durch Drücken eine neue Öffnung machen, z. B. ein Geschwür a.*, ſkaũdulį praſpáuſti. *zerdrücken, z. B. eine Nuss a.*, riẽßutą pérſpáuſti. — **Aufdrücken**, das, ußſpaudìmas. atſpaudìmas. praſpaudimas. pérſpaudimas: *in der Bdtg der entspr. Verba.*

aufdunsen, papùſti. papařpti. papañpti. nukwañkti. *aufgedunsen*, papùtęs. papařpęs. papañpęs. nukwañkęs. *ein aufgedunsener (kleiner) Mensch, a. Junge, verächtlich:* papañpėlis. nukwañkėlis. — **Aufdunsen**, das, paputìmas. paparpìmas. papampimas. nukwankìmas.

aufeinander, *masc.*, añt kìts kìto. *fem.*, añt kìts kitõs *od.* (*um die Masculinarform* kìts *zu vermeiden*) *öfter auch:* wiẽnà añt kitõs. *s. v. a. nacheinander, z. B. die Leiden folgten aufeinander*, wargaĩ ſẽkės añt kìts kìto; *u.* põ kìts kìto. *vgl.* „auf" *u.* „einander." *s. auch die flgndn Beispiele.*

aufeinanderbauen, *z. B. Zimmer a. bauen*, ſtubàs añt kìts kitõs (*od.* wìs wiẽną ſtubą añt kitõs) budawóti. *vgl.* einander.

aufeinanderbinden, ką̃ añt kìts kìto riſti. *rslt.*, uźriſti. *vgl.* einander.

aufeinanderfallen, *eig.*, añt kìts kìto pùlti. — *uneig., die Feste fallen* (*od. folgen*) *aufeinander*, ßweñtės ſẽkas añt kìts kitõs. wiẽnà põ (*od.* añt) kitõs. *vgl.* einander.

Aufeinanderfolge, die, *z. B. der Buchstaben, der Feste, zu umschreiben, z. B. die schnelle A. der Feste ermüdete uns*, ßweñtės greĩtai kìts kitą pàſekdamos mùs pa-ſalſino. *s.* aufeinanderfolgen.

aufeinanderfolgen, kìts kitą paſękti. añt kìts kìto ſękti. wiẽnà añt kitõs ſękti. *vgl.* einander.

aufeinanderhäufen, ką̃ añt kìts kìto kráuti. *rslt.*, ſu-, ußkráuti.

aufeinanderhetzen, ką̃ añt kìts kìto (*od.* priẽß kìts kitą) ſiùmdyti. *rslt.*, ſù kìto kitù ſuſiùmdyti. *vgl.* einander.

aufeinanderlegen, ką̃ añt kìts kìto dẽti kráuti; guldýti. *rslt.*, pa-, ſuděti. ſukráuti paguldýti. *vgl.* einander *u.* legen.

aufeinanderliegen, añt kìts kìto guléti. *vg* einander.

aufeinandernähen, ką̃ añt kìts kìto ſiũt ſù kìts kitù ſuſiúti. *vgl.* einander.

aufeinanderrennen, añt kìts kìto bẽkti (*i. g. rslt.*, uźbẽkti. *vgl.* einander.

aufeinandersetzen, añt kìts kìto ſtatýt *rslt.*, ußſtatýti.

aufeinanderstossen, 1) *womit, etwa mit de Faust, mit dem Stock etc.*, añt kìts kì daùßti; ſtùmti; dùrti. treñkti. *s.* stosse — 2) *selbst aufeinander treffen*, ſù kì kitù ſuſidaũßti. — 3) *einander begegne* ſù kìts kitù ſuſitikti; ſuſitrõpyti. *vgl.* ein ander.

aufeinanderwerfen, ką̃ añt kìts kìto meſt ką̃ ſù kìts kitù ſumèſti.

aufeisen, *z. B. einen Fluss a.*, ùpėję lẽd atkiřſti. *die Strasse a.*, ũlyczia nu lẽ ißczýſtyti. lẽdą iß ũlyczios ißwalýti.

Aufenthalt, der, 1) *das Verweilen an einem Ort, Bleiben*, paſilikìmas. *A. in Folge einer Verzögerung, Versäumniss*, ußtruki

Digitized by Google

mas. ußßitrùkinimas. ußßigaißìmas. *komme ohne A.*, ateĩk n'ußtrùkdams, n'ußßigaĩßdams. *Jmdn einen A. verursachen*, ką̃ gaißinti. trùkinti. *rslt.*, ſugaißìnti. ußtrùkinti. — 2) *das Wohnen*, buwìmas. gywẽnimas. *zeitweiliger A.*, ußßilaĩkymas. *wo hast du deinen A.?* kuř tù laikaĩſi? kuř tù ſãwo bũwį turì. *sie gestatten ihm den A. im Dorfe nicht*, jiẽ jám ne-dũda kiẽmė bũti; ußßilaikýti; laikýtis; gywénti; paſiikti. *der A. in dieser Stadt ist ungesund*, ne-ſweĩk yrà, tamė miẽſtė bũti; gywénti. — 3) *Wohnsitz*, bũwis. gywẽnims. *auch:* bũwaĩnė. *seinen A. verändern*, ſãwo bũwį pérkeĩſti.

Aufenthaltsort, der, bũwis, io. kuř kàs laĩkos. bũwaĩnė.

auferlegen, *s.* auflegen.

auferstehen, *von den Todten*, iß numìruſiũjų kéltis. *rslt.*, (iß numìruſiũjų) priſikélti. — **auferstanden**, priſikẽlęs. — **Auferstehen**, das; **Auferstehung**, die, priſikẽlimas.

Auferstehungstag, der, priſikẽlimo diẽnà.

auferwecken, *von den Todten*, prikélti (*mit u. ohne:* iß numìruſiũjų). — **Auferwecken**, das: **Auferweckung**, die, prikẽlimas.

auferziehen, ką̃ auginti. *rslt.*, uźauginti. *s.* erziehen.

aufessen, ſuwálgyti. — **Aufessen**, das, ſuvalgymas.

aufahren, I) *intr.*, 1) *sich schnell in die Höhe bewegen, nach der Art dieser Bewegung, z. B. zu Wagen, Schlitten a.*, aufẽſtį važiúoti. *rslt.*, uźvažiúoti. *zu Schiffe a.*, aukštỹn bẽkti. *rslt.*, uźbẽkti. *fliegend a.*, aukštỹn lẽkti. *rslt.*, uźlẽkti. *von Christi, von der Engel Auffahrt zum Himmel*, danguñ žeñkti. *rslt.*, danguñ uźžeñkti. *sich willenlos erheben, wie etwa der Staub*, kilti. *rslt.*, pakìlti. paſikélti. *sich schnell in Fluge von der Erde erheben, z. B. von den Vögeln*, pakìlti. *die Enten fuhren auf*, ántys pakìlo. — 2) *schnell aufspringen, vom Stuhl, aus dem Bette*, paßókti. — *uneig., schnell vom Zorn ergriffen werden*, ſudùlkti (*aufstäuben*). — 3) *sich plötzlich öffnen, aufspringen, von Thüren, Fenstern*, atßókti. ſtaigà atſiwérti. — 4) *beim Fahren auf etwas gerathen*, añt kõ uźvažiúoti. — II) *tr., fahrend hinaufbringen, z. B. die Kanonen a.*, kanúles aukštỹn wèßti. *rslt.*, uźwèßti. — **auffahrend**, *d. i. jähzornig*, ſtaigùs. *ein schnell auffahrendes Wesen*, ſtaigùmas. — **Auffahren**, das, außtỹn važiãwimas. uźvažiãwimas. aukštỹn bėgìmas. uźbėgìmas. aukštỹn lėkìmas. uźlėkìmas. danguñ-žengìmas. uźžengimas. paßokìmas. pakilìmas. ſudulkimas. atßokìmas. uźvažiãwimas. aukštỹn wežìmas. uźwežìmas: *in der Bdtg der entspr. Verba.*

Auffahrt, die, 1) *das Hinauffahren*, *s.* Auffahren. Hinauffahren. — 2) *der Ort des Hinauffahrens*, kuř uźvažiũjama.

auffallen, 1) *auf etwas fallen*, añt kõ pùlti. *rslt.*, ußpùlti. *in vielen einzelnen Theilen u. Stückchen auf etwas fallen, wie z. B. vom Laub, Regentropfen, Hagel etc. gesagt*, añt kõ kriſti. *rslt.*, ußkriſti. *durch Umfallen auf etwas fallen*, añt kõ wiřſti; pùlti. *rslt.*, uźwiřſti. ußpùlti. — 2) *die Aufmerksamkeit erregen, z. B. das Tuch fällt auf*, tà ſkepetà labaĩ pũl į akìs. *dein Betragen fällt allgemein auf*, źmónės iß tãwo paſi-elgìmo dideĩ dỹwyjas (*wundern sich*). *es fällt mir auf, dass er so schweigsam geworden ist*, taĩ mán dỹwai, kàd jìs tõks tylùs paſtójęs. *das fiel mir gleich auf*, taĩ mán tũjaũ dywnà ródės. — **Auffallen**, das, ußpũlimas. ußkritimas. uźwirtìmas: *in der Bdtg der entspr. Verba.*

auffallend, **auffällig**, I) *Adj., was sofort in die Augen fällt*, kàs tũjaũs į akìs pũl. *was Verwunderung erregt*, dẽl kõ dỹwytis turì. dỹwinas. *es ist auffallend, dass er nicht kommt*, taĩ (mán *od.* mùms) dỹwai, kàd jìs n'ateĩt. *das ist eine a. Kleidertracht*, taĩ dỹwins ãprėdas. — II) *Adv., es ist a. billig, d. i. merklich billig*, taĩ įmanýtinai pigùs. *wunderbar billig*, dywnaĩ (*od.* nuſidỹwytinai) pigùs. tõks pigùs, kàd turì dỹwytis.

auffangen, *Jmdn od. etwas durch heimliches Auflauern fangen*, ką̃ nutýkoti. ſugáuti. *einen Spion a.*, ßpiẽgą ſugáuti. *einen Brief a.*, grõmiatą į rankàs gáuti. *eine Kugel a.*, kuĩką ſugrẽpti. *einzelne Worte a.*, ßẽn iř tẽn kókį žõdį palaikýti; uźgriẽbti; ſugriẽpti. *Regenwasser a.*, lỹjant kibirù wandeñs ſugáuti. *Blut in der Schale a.*, kraũją į bliũdą įléiſti. *Gerüchte a.*, paſkálbũ graibýti. *rslt.*, ſugraibýti.

auffärben, ką̃ pérparwũti. *auch:* atparwũti.

auffassen, 1) *eig.*, *s.* auffangen. — 2) *uneig., verstehen, eine Sache richtig a.*, kókį dalỹką geraĩ ißmanýti; pérmanýti; apgriẽpti (*V* b). *der Schüler fasst nicht Alles sogleich auf*, ßiuilõkas nè wiſlãb tũjaũs apgriẽbia. — **Auffassen**, das; **Auffassung**, die, ißmãnymas. pérmãnymas. apgriẽbimas. *nach meiner A.*, pagaĩ mãno ißmãnymą. kaĩp àß tą̃ dalỹką ißmanaũ.

Auffassungskraft, die; **Auffassungsvermögen**, das, ſąmonė. prõtas. ißmintìs, iẽs, *f.* nůjėgà. *ein mit guter A. begabter Mensch*, ſomonùs (*od.* nujẽgiąs) źmogùs. źmogùs gerõs ſąmonės; gerõs nůjėgõs.

auffinden, *zufällig finden*, ką̃ ràſti. *mittels Suchens a.*, ką̃ ſuràſti. *wiederfinden*, atràſti. — **Auffinden**, das, radìmas. ſuradìmas. atradìmas: *in der Bdtg der entspr. Verba.*

auffischen, *beim Fischen etwas ins Netz bekommen*, ką̃ uźgriẽti. — *uneig.*, auffangen, *s. d.*

aufflackern, liẽpſnũdams ußſidėkti (*V* g). liẽpſnũdams paſikélti. *das Feuer flackerte auf*, ugnìs liẽpſnũdama paſikẽlė. *die auf-*

Digitized by Google

flackernde Kriegsflamme, paſikelianti kãro liẽpſnà. *vgl.* aufflammen.

aufflammen, *in Flammen auflodern, z. B. das Feuer flammt auf*, ugnìs paſikelia liẽpſnũdama; uſſidega ſù liẽpſnà. *der Zorn entflammt*, keřßtas pagáuna liẽpſnũti; dèkti.

aufflattern, *der Vogel flatterte auf*, paũkßtis ſpleznũdams paſikẽlė *od.* pakìlo. paũkßtis aukßtỹn paſpùrzdo.

aufflechten, 1) *in die Höhe flechten, z. B. sich die Haare a.*, pláukus paſipìnti. — 2) *das Geflochtene auflösen, z. B. die Zöpfe a.*, kaſàs iſßpìnti; atpìnti. — **Aufflechten**, das, paſipýnimas. iß-, atpýnimas.

auffliegen, 1) *in die Höhe fliegen, z. B. die Vögel flogen auf*, paũkßcẓiei (lėkdamì) pakìlo *u.* paſikẽlė. *vom willenlosen Aufſliegen, z. B. der Staub flog auf*, dùlkės pakìlo. *ein Pulverhaus flog in die Lüfte auf* (*durch Explosion, flog zugleich fort*), pãrako bùtas pàlėkė į padánges. *auffliegen machen*, aukßtỹn lakìnti. *rslt.*, palakìnti. *dies Mädchen flog vom Stuhl auf*, mergáitė nũ ßtúlės paßóko (*sprang auf*). — 2) *sich schnell öffnen, z. B. die Thür flog auf*, dùrys atßóko (*sprang zurück*). — **Auffliegen**, das, palėkìmas. paßokìmas. pakilìmas: *in der Bdtg der entspr. Verba.*

auffordern, *Jmdn wozu, z. B. er forderte mich auf, mitzukommen*, jìs manė draugė ſù ſawimì wadìno (*rief mich*). jìs manę wadìno, kàd ſù jůmì draugė eĭcẓiau. *er forderte mich auf, zu reisen*, jìs mán ſãkė (*sagte mir*), kàd keliáucẓiau. jis manę meĭdė (*bat mich*; *rslt.*, pàmeldė; *auch:* paprãßė), kàd keliáucẓiau. jìs mán pàliẽpė (*befahl mir*), kàd etc. *er forderte die Käufer auf, sich zu melden*, jìs pàßaukė (*rief auf*) pirkėjùs, kàd maldũtus. *er liess die Stadt zur Übergabe a.*, jìs ſakýdino (*liess sagen*) miẽſtui, kàd paſidũtų. *er forderte die Gäste auf* (*nöthigte*) *zum Essen*, jìs ſweczìus rãgino. (*rslt.*, parãgino) wálgyti. — **Auffordern**, das; **Aufforderung**, die, paprãßymas. pameldìmas. paliẽpimas. paßaukìmas. rãginimas. parãginimas: *in der Bdtg der entspr. Verba.*

auffressen, 1) *fressend gänzlich verzehren* (*auch von ätzenden Flüssigkeiten*), ką ſuẽſti. *Jmdn vor Liebe a.*, ką ìß meĭlės ſuẽſti. *von Vögeln:* ſulèſti. — 2) *durch Fressen öffnen* (*auch von ätzenden Flüssigkeiten*), praẽſti. *von Vögeln*: pralèſti. — **Auffressen**, das, ſuẽdimas. ſuleſimas. praẽdimas. praleſimas: *in der Bdtg der entspr. Verba.*

auffrischen, 1) *wieder frisch machen, z. B. Wasser*, wándenį atßwiẽžinti. *ein Gemälde a.*, moliawõnę atßwiẽžinti. — 2) *wieder neu machen, z. B. das Andenken an etwas a.*, kiẽnõ ãtminti atnaũjinti. *stärken*, ſtìprinti. *rslt.*, paſtìprinti. — **Auffrischen**, das; **Affrischung**, die, atßwiẽžinimas. paſtìprinimas. atnaũjinimas: *in der Bdtg der entspr. Verba.*

aufführen, I) *in die Höhe bringen*, a) *etwas fahrend, mit einem Wagen. Schütten etc. a.*, ką aukßtỹn wèßti (*vz.*). *rslt.*, uźwèßti. — b) *aufhäufen, z. B. Erde um einen Baum a.*, žẽmiu apliñk mẽdį ſukaũpti; ſupìlti; ſukrẽſti. *s.* aufhäufen. — c) *bauen, ein Gebäude a.*, triõbą pakùrti; pabudawóti; paſtatýti. *eine Mauer a.*, múrą paſtatýti. *einen Damm a.*, dãmą ſupìlti. — 2) *öffentlich vorführen, z. B. Zeugen*, liùdininkus ſtatýti. *rslt.*, paſtatýti; atwèſti. *mit sich a.*, atſiwèſti. — 3) *öffentlich darstellen, z. B. eine Musik a.*, muzikę kélti; darýti. *einrichten, anstiften*, ſtaiſýti. *ein Schauspiel einrichten, anstiften*, kamẽdiją ſtaiſýti; kélti; darýti. *einen Tanz a*, ßóki ßókti. — 4) *Jmdn nennen, z. B. als Zeugen*, ką per liùdininką pridũti. — 5) *etwas in einer Rechnung a.*, ką į rokùndą ſtatýti. ką rokùnde priwèſti. — II) *rfl.*, sich **aufführen**, eĭktis (*vg*). paſi-eĭkti. sich *als Christ a.*, kaĭp krikßcẓionis paſieĭkti. — **Aufführen**, das; **Aufführung**, die, uźwežìmas. ſupýlimas. ſukaupimas. ſãtymas. paſtãtymas. atwedìmas. kèlimas. pakẽlimas. dãrymas. padãrymas. pridawimas. ſtãtymas. priſtãtymas. priwedimas. paſielgìmas: *in der Bdtg der entspr. Verba.*

auffüllen, 1) *Angebrochenes von Neuem füllen, z. B. ein angezapftes Fass a.*, praléiſta bãczką atpìldyti; ßwiežìeĭ (*od.* iß ßwiežiõs) prikóßti. — 2) *oben darauf füllen*, ką añt kõ ußpìlti; ußkóßti (*seihen*). *lose Massen darauf füllen, aufschütten, auch:* ußkrẽſti. — **Auffüllen**, das, atpìldymas. ußpýlimas. ußkrėtìmas. ußkoßimas: *in der Bdtg der entspr. Verba.*

auffurchen, uźwagũti. ißwagũti.

auffüttern, 1) *verfüttern, z. B. die Kartoffeln a.*, roputės ſußérti. — 2) *grossfüttern*, uźaugìti. *beim Vieh auch:* ußßérti. — **Auffüttern**, das; **Auffütterung**, die, 1) *Verfütterung*, ſußérimas. — 2) *Grossfütterung* uźaugìnimas. ußßérimas.

Aufgabe, die, 1) *das Aufgeben, z. B. A. eines Amtes*, ũrėdo atdawìmas (*Rückgabe*) ißſtójimas iß ũrėdo (*Austritt*). atſiđėkawójimas nũ ũrėdo (*Abdankung*). *A. einer Festung*, fẽſtungos padawìmas. *doch Alles meistens durch Verba.* — 2) *das Aufgegebene*, uźdawìmas. kàs udžũta. *aufgegebene Arbeit*, uźdũtas dárbas. *Pensum*, perleñkis. *ich habe meine A. gemacht*, àß dárbą, man uźdũtąjį, atlikaũ. àß taĭ, kàs mán uźdũta, atlikaũ. àß ſãwo perleñkį atlikaũ. *er hat mir eine A. gegeben*, jìs mán ką ùždawė. *ich habe mir das zu meiner Lebensaufgabe gemacht*, àß taĭ ſãwo ámžio dárbu paſiſtacẓiaũ. *die Aufgabe eines Räthsels*, myſlės uźdawìmas. *aufgegebenes Räthsel*, uźdũta myſlė. *eine A. lösen*, kàs uźdũta atlikti. ißtaiſýti. *vgl.* aufgeben.

Aufgang, der, 1) *das Hinaufgehen*, aukßtỹn ėjìmas. *rslt.*, uźėjìmas. *das Aufgehen der*

Digitized by Google

Sonne, der Gestirne, tekẽjimas. *rslt.*, uštekẽjimas. *beim A. der Sonne*, šáulei tẽkant. šáulei bè-tekant. *nach dem A. der Sonne*, šáulei uštekẽjus. *vgl.* aufgehen. — 2) *der Ort des Hinaufgehens*, (wiẽtà) kuř aukštỹn einamà; *od.* kuř uźeinamà. *ein leichter, schwerer A.*, kuř leñgwiei, šunkiei uźeinamà. *hier ist kein A.*, šiczion aukštỹn n'einamà. šiczion n'uźeinamà. *die Gegend des Sonnenaufganges, Osten*, rýtai.

aufgeben, 1) *etwas hinaufgeben*, kã aukštỹn dúti. *rslt.*, uždúti. *einen Brief auf die Post a.*, grõmiatą añt pùšto uždúti. — 2) *fahren lassen, sein Recht a.*, šãwo teisỹbę paléisti; atmèsti. *nicht a.*, driùtaĩ laikýti. ne-paléisti. *sein Gut a.*, šãwo úkį šaliñ dúti. *seinen Handel a.*, šãwo kupczỹstę ĩ šãlį padẽti. *sein Amt a.*, iš ùrẽdo išsóti. nù ùrẽdo atsidẽkawoti (*abdanken*). *die Gedanken a.*, tą mìslį paléisti. *den Gedanken nicht a.*, priẽ tõs mislìẽs pasilikti. tą mìslį ne-paléisti. *seinen Hass a.*, nù kerštо liáutis. *die Hoffnung a.*, lūkestį pamèsti; atmèsti. *der Arzt hat den Kranken aufgegeben*, liẽkorius šãko, ligóniui jaũ n'ẽšant pagálbos. *ich habe es (als verloren) aufgegeben*, jaũ neśitikiu taĩ ràšęs; atgaũšęs. *den Geist a.*, dwãsę išléisti. *Jmdn a., verlassen*, kã praštóti. *sich von Jmdm lossagen*, nù kõ atsišakýti. *auch:* kám atsišakýti. *geschieht es feierlich:* kám atsižadẽti. — 3) *auftragen, befehlen*, kám kã uždúti. *Jmdm eine Arbeit a.*, kám kókį dárbą uždúti. *Jmdm ein Räthsel a.*, kám mỹslę uždúti; *od.* uźmỹti. — **Aufgeben**, das, aukštỹn dawìmas. uždawìmas. paleidimas. atmetimas. šaliñ-padėjimas. paliówimas. praštójimas. atsišãkymas. atsidẽkawojimas: *in der Bdtg der entspr. Verba. vgl.* Aufgabe.

aufgeblasen, pašipūtęs. *ein a. Mensch*, pašipūtėlis, io. *s.* aufblasen.

Aufgeblasenheit, die, pašipūtimas. *Hochmuth*, didỹstė.

Aufgebot, das, 1) *Zusammenberufung*, šuwadinimas. šušaukìmas. *ein A. an das Volk ergehen lassen*, źmónes ĩ krūwą šaũkti. *rslt.*, šušaũkti. — 2) *die Aufgebotenen, in so fern sie zusammen gekommen sind (also rslt.)*, šušaukti ẽjiė. šuwadìntiẽjiė. *sonst bloss:* wadìntiẽjiė. añt šuši-ẽjimo **pašaukti ẽjiė**. *das erste, das zweite A. der Landwehr*, pirmàsis, antràsis laũtwėrų aũgebots. *weniger gebr.:* pašaukìmas. — 3) *kirchliche Aufbietung*, šu?, uš-, nušaukìmas. meinãwimas. *A. bestellen*, nu-, šu, uźšaukimą; meinãwimą apšteliũti. *vgl.* aufbieten.

aufgebracht, *s.* aufbringen.

aufgedunsen, papařpęs. papampęs. nukwañkęs. išpùtęs. *ein Aufgedunsener, verächtlich*, nukwañkėlis. papampėlis.

aufgehen, 1) *in die Höhe gehen, vom Nebel, Rauch:* aukštỹn eĩti: kéltis. *rslt.*, pakélti. *auch:* kìlti. *rslt.*, pakìlti. *in Feuer a., šudèkti (γg). in Feuer a. lassen*, kã šudẽginti. *von der Sonne und den Gestirnen:* tekẽti. *rslt.*, uštekẽti. *der Teig geht auf*, taślà kỹla. — *uneig., mir geht ein Licht auf*, mán šwiẽsù paštója. mán šwiñta. *rslt.*, praßwiñta. *die Saat geht auf*, šėklà dýkšta (γg). — 2) *sich öffnen*, atšwérti *u.* atšidarýti. *das Thor geht auf*, wartai atšìweria; atšidãro. *die Augen gehen mir auf*, mán ãkys atšìweria. *das Geschwür geht auf*, šlaudulỹs pratrúkšta. *ein Knoten geht auf*, mãzgas atšìlėidźia; atšimezga; atšìriša. *die Nath geht auf*, šiulẽ ỹra. *rslt.*, atỹra; išỹra. *das Schloss geht auf*, špynà atširakìna. *der Frost (in der Erde) geht auf*, paßolỹs iš žẽmės išeĩna. *das Eis (im Fluss) geht auf*, ledaĩ lúšta. ùpė atšìweria. *der Verband geht auf*, raĩštis atšìlėidźia; iššìlėidźia; atšìriša. — 3) *verbraucht werden, z. B. in der Wirthschaft geht viel auf*, gašpadorỹstėje daũg šuwartójama. *es geht viel Geld auf*, daũg piningũ iššìlėidźia; iššìdũda. *es ist alles aufgegangen*, wìšlãb šuwartóta; išlėišta. — **Aufgehen**, das, pašikẽlimas. pakilìmas. tekẽjimas. uštekẽjimas. praßwitimas. dygìmas. uźdygìmas. atšiwẽrimas. atlidãrymas. pratrùkimas. atši-, išširišimas. atširakìnimas: *in der Bdtg der entspr. Verba. vgl.* Aufgang.

aufgeklärt, *klug gemacht*, išgùdintas (*pass.*). išgùdęs (*intr.*). *vernünftig*, išmintìngas. *einsichtig*, protìngas. išmãnąs. *vgl.* aufklären.

Aufgeld, das, 1) *Agio, etwa:* ùždėlis, io. *od.* pridẽtkos. *auf den Thaler einen Groschen A. zahlen*, añt dólerio grãšį ùždėlio dúti; *od.* grãšį pridẽti. — 2) *Handgeld, zum Zeichen des abgeschlossenen Miethsod. Kaufs-Vertrages*, pradũtkos. *Jmdm ein A. geben*, kám kã añt rañkos dúti. kám pradũtką dúti.

aufgeräumt, *heiter*, liñkšmas. *munter*, mundrùs. *froh*, dźiaukšmingas. *heiter gestimmt, aufgelegt*, nušiteĩkęs.

Aufgeräumtheit, die, linkšmà širdis. linkšmùmas. mundrùmas. nušiteĩkuši širdis. *vgl.* aufgeräumt.

aufgeweckt, *geistig, durch Bildung belebt*, išgùdintas (*pass.*). išgùdęs (*intr.*). *wachsam*, budrùs. *aufmerksam*, akýlas. *munter*, mundrùs. *heiter*, liñkšmas. *sich schnell worin findend*, šušimãnąs. šomonùs.

Aufgewecktheit, die, mundrùmas. akylùmas. linkšmùmas. išgudìmas. budrùmas. *vgl.* aufgeweckt.

aufgiessen, *z. B. Wasser auf Feuer*, wandeñs añt ugniẽs liẽti; pilti. *rslt.*, uźliẽti. ušpilti. — **Aufgiessen**, das, uźliẽjimas. ušpýlimas.

aufglimmen, gruzdẽnęs atšiźiẽpti (γb). *auch wohl:* atšigáuti. *das Feuer glimmte auf*, ugnìs (gruzdẽnusi) wẽĩ pradẽjo žiorũti.

aufgraben, *grabend etwas (neu) machen, z. B. ein Loch a.*, škỹlę išskasti. *eine Öff-*

Digitized by Google

nung worin grabend machen, kã̃ prakàšti. *eine alte Öffnung grabend wieder öffnen, z. B. einen verschütteten Brunnen a.*, šùlinį atkàšti. *ein verschüttetes Haus wieder a.*, bùtą atkàšti. *durch Graben locker machen, z. B. ein Beet a.*, lýšę pérkàšti; apkàšti. — **Aufgraben**, das, išškašìmas. atkašìmas. ap-, pėr-, prakašìmas: *in der Bdtg der entspr. Verba.*

aufgreifen, kã̃ šugrėpti (γ b). nutvérti. *fangen*, šugáuti. *vgl.* ergreifen.

aufgürten, 1) *sich die Kleider in die Höhe gürten*, drabužiùs pašijũšti. *er geht aufgegürtet*, jìs eĩt pašijũšęs. — 2) *losgürten, Jmdm die Kleider a.*, kàm rubùs atjũšti; paléišti. *rfl., sich a.*, atšijũšti. pašiléišti. — **Aufgürten**, das, pa-, pašijũšimas. at-, atšijũšimas. at-, atšileidìmas.

Aufguss, 1) *das Aufgiessen*, užlíčjimas. užpýlimas. — 2) *was aufgegossen ist*, kàs užlíėta. kàs užpìlta. *auch:* užlíčjimas. užpýlimas. *vgl.* giessen.

aufhaben, 1) *etwas auf dem Kopfe haben, z. B. ich habe den Hut noch auf*, àš kepùrę dár añt galwõs teb' turiù. — 2) *etwas zu thun haben, z. B. ich habe heute viel auf*, mán šeñdien daũg úždũta. àš šeñdien daũg dárbo turiù.

aufhacken, 1) *durch Hacken wieder öffnen*, kã̃ atkapóti. — 2) *durch Hacken neu öffnen*, kã̃ prakapóti. — 3) *durch Hacken auflockern*, kã̃ pérkapóti. apkapóti. — 4) *Alles zerhacken*, wìšlāb šukapóti. — **Aufhacken**, das, ap-, at-, pra-, šukapójimas. pérkapójimas: *in der Bdtg der entspr. Verba.*

aufhalten, I) *tr.*, 1) *etwas in seiner Bewegung unterbrechen, z. B. einen Dieb a.*, wãgį atlaikýti. (*laufende*) *Pferde a.*, árkliùs atlaikýti. *geschieht das Aufhalten allmählich, z. B. eine Mühle, Wagen, Pferde allmählich a*, malũną, wežìmą, arkliùs štabdýti. *rslt.*, apštabdýti. — 2) *versäumen, verzögern, z. B. Jmdn bei seiner Arbeit a.*, kã̃ trùkinti; gaišìnti. *rslt.*, uštrùkinti. šugaišìnti. *z. B. ich will dich nicht länger a.*, àš tawę toliaũs ne-gaišíšiu; ne-trùkšiu. *der hat mich heute sehr aufgehalten*, tàs manę šeñdien labaĩ šugaišìno; uštrùkino. — 3) *Jmdn festhalten, damit er sich nicht entfernt, mit Gewalt*, kã̃ ne-paléišti. n'išléišti (*nicht fortlassen*). *unvermerkt, durch Verzögerung a.*, kã̃ uštrùkinti. — 4) *offen halten, z. B. die Hand a.*, rañką ãtwirą laikýti. *die Thür a.*, durìs ãtwiras (*auch:* ãtdaras) laikýti. — II) *rfl.*, **sich aufhalten**, 1) *eine bleibende Stätte haben, z. B. bei wem, wo hältst du dich auf?* kuĩ, prič kõ tù laikaĩši? — 2) *sich womit a.*, a) *seinen Weggang verzögern*, kůmì uštrùkinti; *auch:* uštrùkti. — b) *sich versäumen*, kůmì uššigaĩšti. — 3) *sich über Jmdn a., sich tadelnd a.*, kã̃ peĩkti. *sich verwundernd über Jmdn a.*, pėr kã̃ dỹwytis. *rslt.*, nušidỹwyti. *sich über Jmdn spottend a.*, pėr kã̃ jũktis; šaipýtis. *rslt.*, nušijũkti. apšišaipýti. — **Aufhalten**, das, atlaĩkymas. štabdymas. apštabdymas. trùkinimas. gaišìnimas. uštrùkinimas. šugaišìnimas. užgaišìnimas. nepaleidimas. uššilaĩkymas. uššitrùkinimas. uššigaišinimas. uštrukìmas. užgaišìmas. peikìmas. nušidỹwyjimas. apjũkìmas. apšišaĩpymas: *in der Bdtg der entspr. Verba.*

aufhängen, 1) *in die Höhe hängen*, a) *an einen Haken, Nagel, Ast etc. unmittelbar a.*, kã̃ kabìnti. *rslt.*, pakabìnti; *z. B. den Schinken im Rauche a.*, kumpį ĩ dúmus kabìnti. *rslt.*, pakabìnti. *die Mütze auf den Nagel a.*, mùcžią ĩ gėlbę (*od.* añt nėgelio) pakabìnti. — b) *etwas mittels eines Strickes a.*, kã̃ kárti. *rslt.*, pakárti. *einen Menschen an den Galgen a.*, žmõgų prie gálgiũ kárti. *rslt.*, pakárti. — 2) *Jmdn etwas wider Willen aufdringen, z. B. eine Arbeit a.*, kám kókį dárbą uškárti. *Jmdm einen Bettler (zur Pflege) a.*, kám ùbagą uškárti. — 3) *Jmdm etwas aufbinden, z. B. eine Unwahrheit*, kám nóšį primelũti. kám kã̃ pamelũti. — **Aufhängen**, das, pakabìnimas. pakórimas. uškórimas. pamelãwimas: *in der Bdtg der entspr. Verba.*

aufhauen, 1) *durch Hauen etwas wieder öffnen, z. B. ein zugefrorenes Loch im Eise, eine Wuhne a.*, ėketę atkiřšti. — 2) *eine neue Öffnung worein hauen, z. B. ein Loch in's Eis, eine (neue) Wuhne a.*, lėdą prakiřšti. ĩ lėdą šķýlę prakiřšti. ėketę prakiřšti. *das Eis, das Loch ist schon aufgehauen*, lėdas jaũ pràkirštas. šķylė jaũ prakirštà; *auch:* išškirštà. — 3) *durch Hauen gänzlich aufarbeiten, z. B. einen Haufen Holz a.*, málkũ krũwą šukapóti. — II) *intr., auf Jmdn losschlagen*, kã̃ kiřšti; mùšti. añt kõ kiřšti, mùšti. *er bekam zehn aufgehauen*, jìs gãwo dẽšimt (kiřčžiu *od.* ybũ) añt nùgaros (*Hiebe auf den Rücken*). — **Aufhauen**, das, atkirtìmas. prakirtìmas. šukapójimas: *in der Bdtg der entspr. Verba.*

aufhäufen, *etwas in Haufen zusammen legen*, kã̃ šukráuti. *für sich a.*, šušikráuti. *er hat sich viel Reichthümer, Schätze aufgehäuft*, jìs daũg lõbiũ, škarbũ šušikrówęs. *in Haufen zusammenschütten, z. B. Geld, Getreide, Mehl etc. a.*, piningũ, jawũ. mìltu krũwą (*od.* krũwas; *auch:* krũwomis) šupìlti. *Erde um einen Baum a.*, žẽmės (krũwą) apliñk mẽdį šukáuti; šumèšti. *der Vorrath häuft sich auf*, zopõštas dáukšimas; áuga. zopõštas šušikráuja. zopõšto krũwos pašidãro. *ein Mass, z. B. einen Scheffel a.*, šẽpelį uškaupũti. *ein aufgehäuftes Mass*, uškaupũtas (*od.* kùpinas) šaĩkas. — **Aufhäufen**, das; **Aufhäufung**, die, šukrówimas. šupýlimas. krũwu padãrymas: *in der Bdtg der entspr. Verba.*

aufhalsen, *etwas Jmdm auf den Hals laden*, kám kã̃ añt kãklo uškárti.

Digitized by Google

aufheben, 1) *etwas auf etwas heben = hinaufheben,* kã añt kõ kélti. *rslt.,* ußkélti. — 2) *etwas in die Höhe heben, z. B. einen Stein, die Hand, den Fuss,* ãkmenį, rañką, kóją aukštỹn kélti. *häufiger rslt.,* pakélti. *sich aufheben = sich erheben,* pasikélti. *die Augen gen Himmel, den Stock gegen Jmdn a.,* akìs danguñ, lãzdą priẽš kã kélti. *rslt.,* pakélti. *einen Liegenden a. und auf seine Füsse stellen,* be-gulìntį atkélti. *sich die Kleider a.,* rūbùs pasikélti; pasiimti. — 3) *aufbewahren,* kã pakawóti. *für sich a.,* pasikawóti. *die Sachen sind bei dir gut aufgehoben,* daiktaĩ priẽ tawẽs geraĩ pakawóti. *ich war bei dir gut aufgehoben,* àš priẽ tawẽs geraĩ turėjau; geraĩ laĩkoms buwaũ; buwaũ geraĩ apkawótas. — 4) *wegfangen,* kã paimti. sugáuti. šaliñ pasigabénti, — 5) *wegschaffen, etwas aufhören machen, z. B. die Tafel a.,* nũ štãlo atsikélti. *die Belagerung einer Stadt a.,* apliñk miẽštą gulėjẽ wẽĩ atšóti. miẽštą apgùlę liáutis. *eine Versammlung a., wenn es Seitens des Vorsitzenden geschieht:* surinkimą paléisti (*entlassen*). *geschieht es durch einen Feind od. Gewalthaber:* surinkìmą išdardýti (*auflösen*). — 6) *abschaffen, ungültig machen, z. B. ein Gesetz, einen Beschluss, Vertrag a.,* įstãtymą (*od.* zokãną), apsi-ėmìmą, derėjimą atmèsti (*fortwerfen*); paniẽkinti (*verachten*); niẽko ne-geliũjančiu padarýti (*ungültig machen*). *eine Anstalt, z. B. ein Krankenhaus a.,* kókį ligónbutį paliáudinti. *Freundschaft a.,* priėtelỹstę išdardýti. *den Fluch a.,* keikìmą atšiñti. — 7) *ausgleichen, z. B. das hebt sich gegenseitig auf,* taĩ išeĩt lýgiei. taĩ šù kits kitù (*od.* priẽš kits kitą) išsilýgin. — **Aufheben,** das; **Aufhebung,** die, ußkélimas. aukštỹn kélimas. pakélimas. atkélimas. pakawójimas. pa-ėmìmas. sugawimas. šaliñ-pasigabėnimas. paliówimas. paleidimas. išardymas. pa-, pribengìmas. išsilýginimas: *in der Bdtg der entspr. Verba. mache davon nicht so viel Aufhebens,* ne padarýk dėl tõ tókį didelį triañksmą (*auch:* õßmą).

aufheften, *was mit einem Faden zugeheftet war, öffnen,* kã atardýti.

aufheften, 1) *etwas auf etwas mit Stecknadeln, od. mit Zwirn heften,* kã añt (*od.* priẽ) kõ sekti (√g). *rslt.,* uß-, prisèkti. *frq.,* uß-, prisakštýti. *mit Nägeln a.,* kã añt (*od.* priẽ) kõ prikálti. *demin.,* prikalnóti. prikalinėti. — 2) *losheften, das mit Zwirn Geheftete a.,* at-, nuardýti. *das mit Stecknadeln Geheftete a.,* nusakštýti. — 3) *vorlügen, z. B. Jmdm eine Unwahrheit einreden,* kám kã pamelúti. kám kã įkalbėti. — **Aufheften,** das, segìmas. uß-, prisegìmas. šakštymas. pri-, ußšakštymas. prikalimas. prikalnójimas. prikalinėjimas. nu-, atardymas. nu-, atšakštymas. nuplėšìmas. pamelãwimas. įkalbėjimas: *in der Bdtg der entspr. Verba.*

aufheitern, *der Himmel heitert sich auf, s. v. a. wird hell,* dangùs šwiñta. *rslt.,* nušwiñta. *frq.,* nušišwaĩsto. *wird wolkenlos,* gaĩdryjas. *rslt.,* nušigaĩdryja. išsigaĩdryja. *das Gemüth heitert sich auf,* širdìs linksmà pasidaro. *auch:* nušišwaĩsto. *das Gesicht heitert sich auf,* wéidas liñksmas pasidaro; *auch:* nušwiñta. *Jmdn aufheitern,* kã linksminti. *rslt.,* palinksminti. *er ist heute sehr aufgeheitert,* jìs šeñdien labaĩ liñksmas. *gut gelaunt,* nusiteĩkęs. — **Aufheitern,** das; **Aufheiterung,** die, *des Himmels,* nušwitimas. nušišwaĩstymas. nusi-, išsigaĩdryjimas: *in der Bdtg der entspr. Verba. A. des Gemüths,* palinksminimas.

aufhelfen, 1) *eig., einem Liegenden, Hingefallenen a.,* kã atgélbėti. kã atkélti (*aufheben*). kã atiẽsti (*aufrichten*). *sich a.,* atsikélti. *sich mühsam a., durch Zappeln, durch die verschiedensten angestrengten Bewegungen mit Händen u. Füssen,* atsikãpanoti. *ich kann mir nicht a.,* àš nė-galiù atsikélti (*aufstehen*). — 2) *uneig., einem in Dürftigkeit, Noth, Krankheit Gerathenen wieder a.,* kã atgélbėti. — 3) *aufzuheben helfen, z. B. Jmdm einen Sack (auf die Schultern) a.,* kám žãką (añt pecziũ) uźgélbėti. — **Aufhelfen,** das, atgélbėjimas. at-, atsikẽlimas, attiẽsimas. atsikãpanojimas. uźgélbėjimas: *in der Bdtg der entspr. Verba.*

aufhellen, 1) *intr., hell werden, z. B. der Himmel fängt an, sich (beim Tagesanbruch) aufzuhellen,* dangùs šwiñta. *rslt.,* prašwiñta. *wird wolkenleer,* šwiñta. gaĩdryjas. *rslt.,* nušwiñta. nusi-, išsigaĩdryja. *frq.,* nušišwaĩsto. *das Wetter hellt sich auf,* óras išsigaĩdryja. *das Wasser hellt sich auf, klärt sich ab (durch längeres Stehen),* wandů nusistów'. *reinigt sich,* išsiczỹstyja. — II) *tr.,* 1) *eig., ein dunkles Zimmer a.,* tamsią stùbą apšwiẽsti. — 2) *uneig., eine Angelegenheit a.,* kókį dalỹką ỹ šwiẽsą statýti; czỹstaĩ išpãsakoti; išdawãdyti. *enthüllen,* kã išréikšti. *Jmdm den Kopf a.,* kã išgùdinti. — **Aufhellen,** das; **Aufhellung,** die, prašwitimas. nušwitimas. nusigaĩdryjimas. išsigaĩdryjimas. nušišwaĩstymas. nusistowẽjimas. išsiczỹstyjimas. išpãsakojimas. išdawãdyjimas: *in der Bdtg der entspr. Verba. A. eines Kopfes,* išgùdinimas.

aufhetzen, 1) *z. B. einen Hund auf ein Schwein,* šùnį añt kiaũlės siùmdyti. *rslt.,* ußsiùmdyti. *einen Menschen auf einen andern a.,* wiẽną žmõgų añt kìto siùmdyti. *rslt.,* ußsiùmdyti. *reizen,* kã priẽš kã kùsinti. *rslt.,* pakùsinti. *in Zorn bringen,* kã priẽš kã pỹkinti; kìršinti. *rslt.,* įpỹkinti. įkìršinti. — 2) *durch Hetzen aufjagen, z. B. ein Wild a.,* paũkšti (siùmdydams; *od.* šunimìs) pabaidýti. *auf-*

Digitized by Google

springen machen, paßankìnti. — **Aufhetzen**, das, ußßiùmdymas. pakùßinimas. ıpỹkinimas. ţkirßinimas. pabaĩdymas. paßankìnimas: *in der Bdtg der entspr. Verba.*

Aufhetzer, der, kùßintojis. kìrßintojis. pỹkintojis. *vgl.* aufhetzen.

aufhissen, *das Segel a., d. i. aufziehen*, źẽglių ußtráukti.

aufhocken, I) *tr., sich etwas auf die Schultern legen*, ſáw kã añt pecźiũ ußſidėti. *aufladen*, ußſikráuti. — II) *rfl., sich Jmdm auf die Schultern hängen*, kám añt pecźiũ ußſikabìnti. *frq.*, ußſikabinėti. *z. B. die Kinder hockten ihm alle auf*, waikaĩ jám wiſì añt pecźiũ ußſikabinẽjo. *sich darauf setzen*, ußſiſẽſti. — **Aufhocken**, das, ußſidėjimas *u.* ußſikrówimas añt pecźiũ. uźſikabìnimas. ußſikabinẽjimas. ußſiſėdimas añt pecźiũ.

aufhorchen, klauſýtis. dabóti (*aufmerken*). ſù paſidabójimu klauſýtis. *gem.*, aufis paſtatýti.

aufhören, 1) *nachlassen etwas zu thun*, liáutis. *rslt.*, paliáuti. *seltener:* paſiliáuti. *Alles mit dem Partic. Prät.* (*nicht mit dem Infin.*), *z. B. höre auf zu weinen*, liáukis weřkẽs. *er hat aufgehört zu toben*, jis paliówė durnãwęs. *zeitweilig a.*, apſiſtóti, *gleichfalls mit dem Partic. Prät., z. B. es hat aufgehört zu regnen*, jaũ paliówė (*auch:* apſiſtójo *u.* pérſtójo) lìjuſi. *es regnet ohne aufzuhören*, lỹja n'apſiſtójus. lỹja bè paliowõs. *er weint ohne aufzuhören*, jis weřkia n'apſiſtójęs; ne-paliówęs; *auch:* n'apſiſtódams; ne-paliáudams. — 2) *ein Ende nehmen*, a) *in der Zeit, z. B. der Krieg hört auf*, kãras liáujas; baĩgias; beñgias. *rslt., hat aufgehört*, paſiliówė. paſibaigė. paſibengė. *der Frost hat aufgehört*, ßaltis paſiliówė *u.* atſimetė; *auch:* atſiléido. — b) *im Raum, hier hört mein Land auf*, ßiczion mãno laũkas beñgias; baĩgias. *od. lieber:* ßiczion mãno laũko gãlas. — **Aufhören**, das, paliówimas. paſiliówimas. paſibaigìmas. paſibengìmas. pabaigà. apſiſtójimas. pérſtójimas: *in der Bdtg der entspr. Verba.*

aufhüpfen, *punct.*, ßókterėti. *mein Herz hüpfte auf vor Freuden*, mãno ßirdìs ßókterėjo ìß dźiaũkſmo (*γ* g). — **Aufhüpfen**, das, ßókterėjimas.

aufjagen, *aufscheuchen, z. B. ein Wild a.*, paũkßtį pabaidýti. *Jmdn aus dem Bette a.*, kã ìß pãtalų ißwarýti; ißgùiti. — **Aufjagen**, das, pabaĩdymas. ißwãrymas. ißgujìmas: *in der Bdtg der entspr. Verba.*

aufkämmen, *etwas*, kã pérßukúti. — **Aufkämmen**, das, pérßukãwimas.

aufkämmeln, *die Wolle frisch a.*, wìlnas pérkařßti. *zu Ende kämmeln*, wìlnas ſukařßti. — **Aufkämmeln**, das, pérkarßimas. ſukarßìmas.

Aufkauf, der, *Zusammenkauf*, ſupirkìmas. *gew. durchs Verbum, z. B. er macht grosse Aufkäufe in Flachs*, jis daũg linũ ſùperka. *rfl., für sich*, ſuſiperka. *Wegkauf*, uß-, papirkìmas. *vgl.* aufkaufen.

aufkaufen, 1) *etwas zusammenkaufen*, kã ſupiřkti. *rfl.*, ſuſipiřkti. *demin. u. frq.*, ſuſipirkinėti. — 2) *vorwegkaufen*, uß-, papiřkti. *z. B. er hat schon alles Getreide der Umgegend aufgekauft*, jis jaũ wiſùs jawùs apýgardo uß-, papiřkęs; *od. lieber:* ſupiřkęs. — **Aufkaufen**, das, ſupirkìmas. uß-, papirkìmas. ſupirkinẽjimas: *in der Bdtg der entspr. Verba.*

Aufkäufer, der, ſupirktójis. ſupirkìkas. kuřs ſùperka.

aufkeimen, dýkti (*γ* g). *rslt.*, uźdýkti. ißdýkti. — *uneig., in ihm keimt der Hochmuth auf*, jamè dýkſta (*od.* pradeda ràſtis; pràdeda áukti) didỹſtė. *das aufkeimende Geschlecht*, kỹlanti giminė. — **Aufkeimen**, das, dygìmas. uź-, ißdygìmas.

aufkitten, *etwas auf etwas*, kã añt kõ lipíti. *rslt.*, uźlipíti. ußkitúti. *häufiger:* kã priẽ kõ prilipìti. prikitúti.

aufklaffen, *z. B. von einer Wunde*, gilieĩ atſiwérti. ißſiźióti.

aufklappen, *einen Tisch*, ſtãlą atklapũti. *einen Hut a.*, kepùrės añtſkrebus at-, uźriėſti. — **Aufklappen**, das, *etwa eines Tisches*, atklapãwimas. *A. eines Hutes*, añtſkrebų at-, uźriėtimas.

aufklären, 1) *klar, heiter machen, s.* aufheitern, aufhellen. — 2) *erklären, deutlich machen*, kã ißguldýti. ißdawãdyti. *ans Licht bringen, beleuchten*, kã ţ ßwiẽſą ſtatýti. *das wird sich schon a.*, taĩ jaũ áißkiei ißſiródys; ißſiréikß; ţ ßwiẽſą pareĩs. *die Sache ist noch nicht genug aufgeklärt*, tàs dalỹkas dár ne-pilnaĩ áißkus; ne-pilnaĩ ßwiẽſùs *od.* czỹſtas. *ich bin in dieser Sache gründlich aufgeklärt*, àß ßita dalỹką nůgruñcźiei (*od.* pilnaĩ) paźíſtu; źinaũ. — 3) *Jmdm bessere Einsicht beibringen, z. B.* kã ißgùdinti. *klug machen*, gudriù padarýti. ißgùdrinti. *ein aufgeklärter Mensch*, ißgùdţs (*od.* ißgùdęs) źmogùs. *verständig*, protìngas. *vernünftig*, ißmintìngas. *einsichtig*, ißmãnąs. *unterrichtet*, mokįtas. *erleuchtet*, àpßwiẽſtas. *ein aufgeklärter Verstand*, ißgùdęs (*auch:* ßwiẽſùs; àpßwiẽſtas) prõtas. *ein aufgeklärtes Volk*, ißmintìnga (*od.* ißgùdinta; ißgùduſi) źmoniũ giminė. źmoniũ giminė apßwiẽſtõs ißmintiẽs. — **Aufklären**, das: **Aufklärung**, die, 1) *die Handlung des Aufklärens*, ißgùdymas. ißdawãdyjimas. ißſiródymas. iß-, ißſireißkìmas. ißgùdinimas. ißgudìmas. ißmokìnimas: *in der Bdtg der entspr. Verba.* — 2) *das Aufgeklärtsein*, ißmintingùmas. protingùmas. gudrùmas. ißpaźinìmas. ißmãnymas. *die A. verbreitet sich unter dem Volk*, wiſõks ißmãnymas (*od.* wiſõks ißpaźinìmas; prõto ißgùdinimas *od.* nußwitimas; ißmintiẽs apßwiėtimas) plãtinas taŕp źmoniũ.

Digitized by Google

aufkleben, aufkleistern, kã añt kõ lipíti; klejũti. *rslt.*, uźlipíti. ußklejũti. — **Aufkleben, Aufkleistern,** das, uźlipìnimas. ußklejãwimas.

aufklimmen, *mühsam auf etwas hinaufsteigen,* wargìngai kuř (*od.* añt kõ) aukßtỹn lipti. *demin.*, lipinėti. *rslt.*, uźlìpti. uźlipinėti. lipdams kuř ußfigáuti.

aufklopfen, 1) *auf etwas klopfen,* añt kõ mußnóti; mußinėti. *hämmern,* kalſnóti. kalinėti. — 2) *durch Klopfen wieder öffnen,* kã atmußnóti. atmußinėti. — 3) *durch Klopfen neu öffnen,* pramùßti. prakùlti. *z. B. ein Ei a.,* kiaũßį pramùßti; *od.* prakulti. — 4) *zerklopfen, z. B. eine Nuss a.,* riẽßutą pérmùßti. — **Aufklopfen,** das, mußnójimas. mußinẽjimas. kalſnójimas. atmußnójimas. atmußinẽjimas. pramußimas. prakúlimas. pérmußimas: *in der Bdtg der entspr. Verba.*

aufknacken, *mit den Zähnen zerbeissen, z. B. eine Nuss,* riẽßutą pérkąſti. *knackend zermalmen,* ſupaũßkinti. ſutriùßkinti. *zerschlagen,* pérmùßti. — **Aufknacken,** das, pérkandimas. ſupaũßkinimas. pérmußimas: *in der Bdtg der entspr. Verba.*

aufknöpfen, *durch Knöpfen öffnen,* atknypkiũti. *sich etwas a.,* kã atſiknypkiũti. — **Aufknöpfen,** das, at-, atſiknypkiãwimas.

aufknüpfen, 1) *hinaufknüpfen, d. i. mittels eines Strickes aufhängen,* kã pakárti. — 2) *knüpfen,* kã atmèkſti (*v. g.*). atrißti. *einen Knoten a.,* mãzgą atmèkſti; ißléißti. at-, ißrißti. *ein Tuch a.,* ſkẽpetą atrißti (*aufbinden*). — **Aufknüpfen,** das, pakórimas. atmezgìmas. ißleidimas, atrißimas. ißrißimas: *in der Bdtg der entspr. Verba.*

aufkochen, I) *tr., eine Speise wieder kochen,* valgį atwirinti. *aufwärmen,* atkaĩtinti. *durchkochen,* pérwirinti. — II) *intr., in die Höhe kochen, z. B. es kocht schon auf,* jaũ prãdeda wirti. *lass es einmal a.,* t'atwérda ſykį. dũk ſykį atwirti; pérwirti. dũk ſykį kuñkulą pérweřſti. — **Aufkochen,** das, at-, pérwirìnimas. atkaĩtinimas. at-, pérwirimas: *in der Bdtg der entspr. Verba.*

aufkommen, 1) *in die Höhe kommen, z. B. im Wasser,* aukßtỹn kilti. ißkilti. į wirßų pareĩti. *sich in die Höhe arbeiten,* ißſikélti. *aufstehen (von einem Liegenden gesagt),* kéltis. *rslt.,* atſikélti. *sich aufrichten,* atſitiẽſti. — 2) *emporwachsen, z. B. von seinen Kindern ist keins aufgekommen,* ißjõ waikũ neĩ wiẽns n'uźáugo. *kein Samenkorn ist aufgekommen,* neĩ wiẽns ſẽklõs grudẽlis n'ièrà ißdygẽs. *aufgewachsen,* uźáugęs. *ziemlich emporgewachsen,* pa-ũgẽjęs. pri-áugęs. — 3) *entstehen, von Sitten, z. B. jetzt kommen lange Kleider auf,* dabař prãdeda, ilgus rũbùs dẽvėti. *die Sitte kommt auf,* tàs būdas praſideda; kỹla. *ein neu aufgekommenes Wort,* naujeĩ kilęs žõdis. *es kommt immer etwas Neues auf,* wìs kõ naũjo kỹla; ſtõjas. — 4) *gesund werden, sich erholen,* atſigáuti. paßgáuti. *er wird von dieser Krankheit nicht mehr a.,* jìs nũ ßiõs ligõs jaũ n'atſikẽls (*aufstehen*); n'atſigáus (*sich erholen*). — 5) *in gute Vermögensumstände kommen,* atſi-, ſuſigáuti. *sich wieder erholen,* wẽl atſigáuti. *zu Ehren und Ansehen kommen,* į wiřßų pareĩti. *er lässt mich nicht a.,* jìs manę ne-léidźia į wiřßų pareĩti. — **Aufkommen,** das, atſi-, paſi-, ißſikėlimas. uźaugìmas. pa-augìmas. pa-ũgėjimas. praſidėjimas. pakilìmas. atſigawìmas: *in der Bdtg der entspr. Verba.*

aufkrämpen, *z. B. sich den Hut (od. die Hutkrämpen) a.,* kepùrės añtſkrebus atſiriẽſti. *sich die Ärmel a.,* rankówes atſiriẽſti. *frq.,* atſiraityti. — **Aufkrämpen,** das, atriėtimas. *frq.,* atſiraĩtymas.

aufkratzen, *durch Kratzen öffnen, z. B. sich die Haut a., mit den eigenen Fingern beim Kratzen gegen das Jucken a.,* ũdą praſikaſýti. *mit den Fingernägeln, Krallen, spitzen Werkzeugen etc. etwas a.,* prabrẽßti. *die Katze hat mir die Haut aufgekratzt,* katẽ mán ũda prabrẽžė. *etwas wieder aufkratzen, z. B. das Huhn hat ein (verschüttetes) Loch wieder aufgekratzt,* wißtà ſkỹlę wẽl àtkaſė; atźařſtė. *Tuch a.,* milą pérkařßti. — **aufgekratzt,** *d. i. gut gelaunt* (geraĩ) nuſiteĩkęs. *auch:* nuſitiẽkęs. — **Aufkratzen,** das, prakãſymas. prabrėžimas. atkaſimas pérkarßimas: *in der Bdtg der entspr. Verba.*

aufkündigen, *Jmdm etwas, z. B. die Freundschaft,* kám priėtelỹſtę atſakýti. *eine Pacht, ein Darlehn, den Dienst a.,* raũdą, žỹczką, ßlūžbą atſakýti. — **Aufkündigung,** die, atſãkymas.

auflachen, ſuſijũkti. nuſijũkti. — **Auflachen,** das, ſuſijũkimas. nuſijũkimas.

aufladen, kã añt kõ kráuti. *rslt.*, ußkráuti. *Jmdm etwas a.,* kám kã ußkráuti. *Waaren auf einen Wagen, auf ein Schiff a.,* tawõrų į wežimą, į ßiẽpį kráuti. *rslt.*, įkráuti. *auf ein Kameel a., rslt*, añt werbliũdo ußkráuti. — *uneig., da hast du dir eine Last aufgeladen,* cźià tù nãßtą ußſikórei. *sich Jmds Hass, Feindschaft a.,* kiẽnõ n'apýkantą, nepriėtelỹſtę ußſikárti. — **Aufladen,** das, ußkrówimas. įkrówimas. uß-, ußſikórimas: *in der Bdtg der entspr. Verba.*

Auflader, der, *etwa:* krowìkas.

Auflage, die, 1) *das Auflegen,* uźdẽjimas. uźguſdymas. *vgl.* auflegen. — 2) *aufgelegte Leistung: Geldstrafe,* piningũ korawõnė. *aufgelegte Geldzahlung,* uźdėtas mõkeſnis; *od.* mõkeſtis, cźio. *wir werden mit shhweren (Geld-) Auflagen gedrückt,* mẽs ſunkieĩs mõkeſnieis ſpáudźiami. *man hat uns eine (Geld-) A. aufgelegt,* mùms mõkeſnį uźdẽjo. — 3) *Beschwerde,* apſuſikinimas. ſunkenybė. *Druck,* priẽſpauda. *Last,* naßtà. — 4) *Abdruck eines Buches,*

Digitized by Google

etwa: išdrukawójimas. išleidìmas. *z. B. dieses Buch ist in drei Auflagen zu tausend Exemplaren gedruckt worden,* šitos knỹgos trimis išleidìmais (*od.* uždėjimais: išdrukawójimais) wìs kàs ſỹkį põ túkſtant kařtù išdrukawótos. tõs knỹgos trìs ſykiùs põ túkſtantį išléiſtos. *die Auflage ist vergriffen,* tàs uždėjims (*od.* išdrukawójims; išleidìmas) yrà išpardawinėtas. *vgl.* auflegen.

auflassen, 1) *offen lassen, z. B. eine Thür a.,* duris ãtwiras (*od.* ãtdaras) palìkti. — 2) *aufzustehen gestatten, z. B. Jmdn a.,* kám atſikélti dûti. *er lässt mich nicht auf,* jìs mán ne-důda (*od.* jis manę ne-léidźia) atſikélti; atſitiẽſti; ſtõtis.

auflauern, *Jmdm,* (añt) kõ tykoti. *rslt.,* kã nutykoti. — **Auflauern,** das, tykojimas. *rslt.,* nutykojimas.

Auflauf, der, *das Zusammenlaufen,* ſuſibėgìmas. *Aufruhr,* maĩštas. *Zusammenrottung,* ſuſipulkawójimas. *Getümmel,* triañkſmas. *einen A. erregen,* ſuſibėgìmą (*od.* maĩštą etc.) kélti. *rslt.,* pakélti. *es entsteht ein A.,* maĩštas (*od.* triañkſmas etc.) dãros; kỹla. *der A. legt sich,* maĩštas tỹkſta; liõwyjas; liáujas. *vgl.* auflaufen.

auflaufen, 1) *auf etwas a.,* añt kõ bėkti (ỹ g). *rslt.,* užbėkti. *z. B. das Schiff ist auf eine Untiefe aufgelaufen,* šiẽpis añt ſeklumõs užběguſi. — 2) *aufschwellen, von Theilen des thierischen Körpers,* pùſti. tìnti. *rslt.,* ſupùſti. papùſti. ſutìnti. — 3) *wachsen, sich vermehren, z. B. die Schulden, Kosten laufen auf,* ſkõlos, kãštos áuga; dáukſinas; didỹn eĩt. *rslt., sind hoch aufgelaufen,* yrà labaĩ pa-, užáuguſios; paſidáukſinuſios (ỹ daũg). — **Auflaufen,** das, užbėgìmas. paputìmas. ſuputìmas. ſutinìmas. pa-, užaugìmas. paſidáukſinimas: *in der Bdtg der entspr. Verba.*

Auflaurer, der, kuřs (añt) kõ tyko.

aufleben, atgýti. *sich erholen,* atſigáuti. — **Aufleben,** das, atgyjìmas. atſigawìmas.

aufleccken, *z. B. die vergossene Milch a.,* paliẽtąjį piẽną ſulaižýti. — **Aufleccken,** das, ſulaĩžymas.

auflegen, 1) *etwas auf etwas legen, z. B. die Hand aufs Haupt a.,* rañką añt galwõs dėti. *rslt.,* uždėti. *Jmdm eine Bürde a.,* kám nãštą uždėti. *ein Pflaster auf die Wunde a.,* plóšterį añt ronõs uždėti. *etwas so auflegen, dass das Gelegte gestreckt zu liegen kommt,* kã añt kõ guldýti. *rslt.,* paguldýti. *z. B. eine Leiche auf ein Brett a.,* lawóną añt lentõs paguldýti. — *uneig., Jmdm seine Abgabe, eine Last a.,* kám mõkeſnį, nãštą uždėti. *Jmdm Stillschweigen a.,* kám uždůti, kàd tylėtù. *Jmdm eine Belästigung a.,* kám ſunkenỹbę ušdárti. — **sich auflegen,** *sich worauf hinlegen,* añt kõ guĩtis. *rslt.,* ušſiguĩti. *sich auf etwas legen, um es fest zu halten,* kã užguĩlti. *er hält es fest, nachdem er sich darauf gelegt,* jìs taĩ užgùlęs (*u.* ušſigùlęs) laĩko. *sich eine Last a., eig.,* ſáw nãštą užſidėti; ušſikráuti. — *uneig., sich eine Belästigung a.,* ſunkenỹbę ušſikárti. — 2) *drucken lassen,* knygàs išdrukawódinti. — **aufgelegt,** *heiter, aufgeräumt,* nuſiteĩkęs. *auch:* nuſitiẽkęs. *wozu geneigt,* añt kõ weikùs (*bereitwillig*); gãtaws (*fertig*). añt kõ liñkęs (*geneigt*). *ich bin heute nicht a. zu singen,* mán ſeñdiẽn ne-ſmagù giėdóti. — **Auflegen,** das, uždėjimas. paguĩdymas. atſigulìmas. ušſidėjimas. ušſikrówimas. ušſikórimas. išdrukawójimas: *in der Bdtg der entspr. Verba.*

auflehnen, *sich auf etwas,* atſikõlti *u.* atſilõšti añt kõ *u.* priẽ kõ. *sich auf eine Lehne a.,* añt (*od.* priẽ) atkaltės (*od.* ãtlošo) atſikõlti; atſilõšti. *sich worauf stützen,* añt kõ reñtis. *rslt.,* paſireñti. *aufgelehnt dasitzen, -stehen,* rýmoti (*durat.*). *sich wider die Obrigkeit a.,* priẽß wýriauſybę ſtėnktis (ỹ g); ſtatýtis; priẽßytis. *rslt.,* atſiſténkti; paſipriẽßyti. — **Auflehnen,** das; **Auflehnung,** die, atſikolìmas. atſilošìmas. paſirėmimas. atſiſtengìmas. paſipriẽßyjimas: *in der Bdtg der entspr. Verba.*

aufleimen, kã añt kõ (*od.* priẽ kõ) lipíti; klejũti. *rslt.,* už-, prilipíti. uš-, priklejũti. **Aufleimen,** das, už-, prilipìnimas. uš-, priklejãwimas.

auflesen, kã ſuriñkti. *demin. u. frq.,* ſuránkioti. — **Auflesen,** das, ſurinkìmas. ſuránkiojimas.

aufliegen, *liegen auf etwas,* añt kõ guléti. *durch Aufliegen festhalten,* kã užgùlęs (*od.* ušſigùlęs) laikýti. *ohne Beschäftigung daliegen,* atſigùlęs tekšóti; tìmpſoti (*Beides verächtlich*). *sich wund liegen,* praſigulėti. — **Aufliegen,** das, gulėjimas añt kõ. tekšójimas. tìmpſojimas. praſigulėjimas.

auflockern, *die Erde,* žẽmę pamankštinti. *fein machen,* ſuſmùlkinti. *zerbröckeln,* ſutrùpinti. *Federn, Werg, Wolle a.,* plùnkſnas pãkulas, wilnas papũrinti. — **Auflockern,** das, pamankštìnimas. ſuſmùlkinimas. ſutrùpinimas. papũrinimas: *in der Bdtg der entspr. Verba.*

auflodern, liėpſnomìs ušſidėkti (ỹ g). *es loderte hoch auf,* taĩ pagãwo aukštỹn liėpſnũti. ušſidegė (*od.* pakìlo) aukštomìs liėpſnomìs.

auflösbar, *zerlegbar in seine Bestandtheile,* išardýtinas. *der Knoten ist a.,* tã mãzga galì atmèkſti; išléiſti; iš-, atrìšti. *Salz ist im Wasser a.,* druſkà wandenyjè ſutirpſta; ſutirpìnama. drùſką galì wandenyjè ſutirpíti.

auflösen, I) *tr.,* 1) *aufbinden, z. B. ein Band,* rỹšį atrìšti. *einen Knoten a.,* mãzgą atmèkſti; išléiſti; atrìšti. *geflochtene Zöpfe a.,* kaſas išpìnti; išléiſti. *sie ging mit aufgelösten Haaren,* jì čjo ſù palaidaĩs plaukaĩs. *ein Gewirre von Garn a.,* ſuſipáiniawuſius weřpalus išpáiniũti; išrazgióti. *Gott wird ihn a.,* Diẽws jį ſuwalýs; išriš. — 2) *etwas in seine Bestandtheile zerlegen,*

Digitized by Google

zertrennen, kã ardýti; *rslt.*, išardýti. ſuardýti. *eine Ehe a.*, wenczìawõnę išardýti; pérſkirti. — 3) *einen Körper in etwas Flüssigem a., z. B. Salz im Wasser a.*, druſką wandenyjè ſutirpìti. *das Salz löst sich im Wasser auf*, druſkà wandenyjè ſutirpsta; ſumiřkſta; ſugaĩßta. *der Schnee wird von der Luft aufgelöst*, ſniẽgas óre ſugaĩßta. — 4) *eine Schwierigkeit auflösen, d. i. erklären*, išguldýti. *ein Räthsel a.*, mỹſlę atmìti. — II) *rfl.*, **sich auflösen,** 1) *in seine Bestandtheile zerfallen*, ſu-, iširti. išſkiléiſti. — 2) *sich losbinden*, atſiriſti. išſkiléiſti. — 3) *in etwas Anderem aufgehen, (scheinbar) verschwinden*, ſugaišti. *zerschmelzen*, ſutiřpti. *sie löst sich in Thränen auf*, jì ãßaroſe ſutiřpſta. *od. lieber:* jì ãßaromis plúſta (*schwimmt*). — **Auflösen,** das; **Auflösung,** die, atmezgìmas. atrißimas. išrißimas. išleidìmas. išpániãwimas. išrazgiójimas. ſuwãlymas. išařdymas. pérſkyrimas. ſutirpìmas. ſutiřpymas. ſugaišinimas. išguřdymas. atminìmas. išrìmas. išſirißimas. išſileidìmas. atſileidimas. ſumirkìmas. ſugaišmas: *in der Bdtg der entspr. Verba.*

auflöslich, *s.* auflösbar.

auflöthen, *s.* anlöthen.

aufmachen, 1) *öffnen, allgem.*, atdarýti. sonst: a) *etwas Geschlossenes öffnen. etwas mittels einer Thür, eines thürartigen, sich in Bändern bewegenden Deckels Geschlossenes öffnen, also z. B. eine Thür, ein Fenster, einen Schrank etc. a.*, durìs, lángą, ſpintą atwérti; atdarýti. *ein Schloss a.*, ſpỹną atrakìti (*aufschliessen*). atlãußti (*aufbrechen*); atplẽßti (*aufreissen*); *einen Brief a.*, grõmiatą atdarýti; atplẽßti; atlãußti. *einen Kasten, Kübel, ein Fass durch Aufheben des Deckels a.*, ſkrỹnę, kùbilą, bãczką atwóßti (*v. z*); atdarýti. *ein Packet a.*, pãką (*od.* rỹßulį) atrißti; išléiſti. *die Augen a.*, akìs atdarýti. atwérti. — b) *etwas neu öffnen, worein eine (neue) Öffnung machen, z. B. ein Ei, ein Geschwür a., allg.*, praanũti. *aufstochern*, prarãkti. *aufschneiden*, prapiáuti. *also meistens nach der Art des Öffnens, mittels eines mit* pra- *zusammengesetzten Verbums.* — 2) *in die Höhe machen, z. B. Vorhänge a., aufhängen*, ãpkabas (*gew.* gardýnus) pakabìnti; ußkabìnti. *ein Bett a.*, pãtalus pataiſýti. *hoch aufstapeln*, ſukráuti. *ein Bett auflockern*, pãtalus papũrinti. — 3) *etwas auf etwas befestigen*, kã añt kõ uždẽti; ußſtatýti; ußtaiſýti. — 4) *sich aufmachen, d. i. aufstehen*, kéltis. *sich a., um zu reisen*, atſi-, paſikẽlęs añt keliõnės paſidúti. *ich will mich aufmachen u. gehen*, ãš paſikẽlęs eĩſiu.

aufmahlen, *gänzlich vermahlen, z. B. allen Vorrath Getreide a.*, wiſa jawũ zopõſta ſumálti. — **Aufmahlen,** das, ſumalìmas.

aufmalen, 1) *z. B. ein Bild auf ein Glas a.*, ãbrozą añt ſtiklo moliawóti. *rslt.*, uźmoliawóti. — 2) *alle Farbe a., d. i. malend verbrauchen*, wìſą párwą (moliawódams) ſuwartóti. — 3) *ein Gemälde frisch a.*, moliawõnę atßwiéžinti; atnaũjinti; ßwieżieĩ pérmoliawóti.

aufmarschiren, *als milit. Ausdr.*, uźmaßiẽrũti. *sich in Reihen zusammenziehen*, į eilès ſuſitráukti; *auch:* ſutráukti. — **Aufmarschiren,** das, uźmaßiẽrãwimas.

aufmauern, *in die Höhe mauern*, kã aukßtỹn múryti. *die Mauer ist 8 Fuss hoch aufgemauert*, múras yrà aßtũnias pẽdas aukßtaĩ išmúrytas. — **Aufmauern,** das, aukßtỹn múryjimas. išmúryjimas.

aufmerken, 1) *Acht geben auf etwas*, añt kõ dabóti. *rslt.*, padabóti. *merk auf sein Thun*, dabók añt tõ, kã jis dãro. — 2) *sich aufzeichnen*, kã priſi-, ußfiźénklinti. — **Aufmerken,** das, dabójimas. padabójimas. priſi-, ußfiźénklinimas: *in der Bdtg der entspr. Verba.*

aufmerksam, I) *Adj.*, akýlas. kuřs dabója. *als Eigenschaft eines beständig Aufmerkenden*, dabotingas. *ich habe ihn darauf a. gemacht*, àš jį añt tõ nuródźiau. àš jám ſakiaũ, kàd jis añt tõ dabótu. *ich will dich noch darauf a. machen*, àš táw dár taĩ nóriu primiñti· (*erinnern*). *Jmdn auf sich a. machen*, kiẽnõ akis añt ſawẽs tráukti; kreĩpti. *rslt.*, nukreĩpti. — II) *Adv.*, akýlai. dabotìngai. ſù paſidabójimu.

Aufmerksamkeit, die, akylùmas. dabotingùmas. padabójimas. *vgl.* aufmerksam.

Aufmunterer, der, prirãgintojis. bùdintojis. kuřs prirãgin. kuřs bùdin. *vgl.* aufmuntern.

aufmuntern, 1) *Jmdn munter machen*, kã mùndrįti. *rslt.*, išmùndrįti. — 2) *Jmdn aus dem Schlafe, aus der Trägheit a.*, kã iš miẽgo, iš tingùmo bùdinti. *rslt.*, iš-, pabùdinti. — 3) *lebhaft machen*, kã mùndrįti. *rslt.*, išmùndrįti. bùdinti. *auch:* jùdinti. *rslt.*, išbùdinti. ſujùdinti. — 4) *anreizen, wozu*, kã añt kõ rãginti. *rslt.*, parãginti. *lehren*, mokìti. *rslt.*, pamokìti. *ermuthigen:* kã dráſinti. *rslt.*, padráſinti. **Aufmuntern,** das; **Aufmunterung,** die, mùndrinimas. išmùndrinimas. rãginimas. parãginimas. mokìnimas. pamokìnimas. dráſinimas. padráſinimas: *in der Bdtg der entspr. Verba.*

aufnageln, *s.* annageln.

aufnagen, *durch Nagen*, 1) *neu öffnen, etwas*, kã pragriáußti. *auch:* prakriñſti. *vgl.* nagen. — 2) *eine geschlossene Öffnung wieder öffnen*, atgriáußti. — 3) *verzehren*, ſuẽſti. ſukriñſti. — **Aufnagen,** das, pragriauźìmas. prakrimtìmas. atgriauźìmas. ſuėdìmas. ſukrimtìmas: *in der Bdtg der entspr. Verba.*

aufnähen, *s.* annähen.

Digitized by Google

Aufnahme, die, 1) *das Aufnehmen in ein Haus*, pri-ėmìmas. *ich fand dort eine gute A.*, manę̃ czià geraĩ pri-ėmė. *ich fand bei ihm keine A.*, jìs manę̃ ne-pri-ėmė. — 2) *A. an Sohnes Statt*, pri-ėmìmas peř ſúnų. — 3) *A. einer Gegend*, uźėmìmas (*od.* nuźénklinimas) kokiõs ßaliẽs. *ich bin mit der A. dieser Gegend beauftragt*, mán yrà uždůta, ßìtą ßãlį uźiñti; *od.* nuźénklinti. — 4) *Geldaufnahme*, paſiźýczýjimas. *ich bin zur A. von Kapital genöthigt*, àß turiù piningũ źýczýtis. — 5) *A.* = *Zunahme, Wachsthum*, augìmas. *Gedeihen*, tarpà. tarpìmas. — 6) *Verbreitung, z. B. die Sitte kommt immer mehr in A.*, tàs būdas wìs daugiaũs plãtinas. *rslt.*, praſiplãtina (*verbreitet sich*). tą̃ būdą̃ źmónės wìs daugiaũs priima.

aufnehmen, 1) *in die Höhe nehmen, wrtl.*, aukßtỹn iñti. *für sich a.*, iñtis. *aufheben*, pa-iñti. *rslt.*, paſiiñti. *sich den (Frauen-) Rock a.*, margìnę paſiiñti. — *uneig., in der Erzählung den Faden wieder a.*, pãſakodams czià wẽĺ pradėti, kuř pirmì tõ apſiſtójęs. — 2) *s. v. a. vermessen, zeichnen, allg.*, uźiñti. *eine Gegend a.*, kókią ßãlį ißmatůti (*vermessen*); nuźénklinti (*zeichnen*). — 3) *annehmen, zu sich nehmen, z. B. einen Gast a.*, ſwẽczią priiñti. *Jmdn in den Wagen a.*, ką̃ ỉ weźimą iñti. *für sich zum Vortheil*, iñtis. *rslt.*, ỉ-iñti. ỉſi-iñti. *Jmdn an Kindes Statt a.*, ką̃ peř waĩką priiñti. — 4) *sich leihen, z. B. ich muss Geld a.*, àß turiù piningũ źýczýtis. *rslt.*, paſiźýczyti. *auch:* uźiñti. — 5) *sich gefallen lassen, z. B. nimms nicht übel auf*, priiñk ùź (*od.* peř) gér. *etwas wofür ansehen, z. B. als Scherz a.*, ką̃ ßtukà nuléiſti. ką̃ peř ßtùką pri-iñti. *er hat dir das sehr übel aufgenommen*, jìs táw taĩ labaĩ padỹwyjo. *er hat es als Beleidigung aufgenommen*, jìs taĩ peř ỉ-ártinimą ỉźwelgė; palaĩkė. — 6) *gewachsen sein, z. B. er nimmt es mit Jedem auf*, jìs ſãwo wýrą laĩko. *er wird es mit ihm a.*, jìs jĩ dár laikýs; nulaikýs. — **Aufnehmen**, das, aukßtỹn ėmìmas. pa-, paſi-ėmìmas. uźėmìmas. pri-ėmìmas. ỉ-ėmìmas. paſiźýczyjimas: *in der Bdtg der entspr. Verba. vgl.* Aufnahme.

aufnöthigen, *Jmdm etwas*, kám ką̃ peř newãlę ỉteĩkti. *Jmdm eine Arbeit a.*, kám kókį dárbą ußkárti. *er hat mir das Geld aufgenöthigt*, jìs manę̃ lýg werſtè priwertė, tùs pìningus pri-iñti. àß turėjau tùs pìningus puſiáu peř newãlę pri-iñti. jìs mán tùs pìningus bruktè ỉbrùko

aufopfern, 1) *Jmdn od. etwas dem Untergange preisgeben*, ką̃ ỉ prãpulti dũti. *verlieren*, prapùldyti. *z. B. die Soldaten wurden unnütz aufgeopfert*, zialniẽriei tãpė bè reĩkalo ỉ ſmeřti (*od.* ỉ prãpultį) padũti. *er wird sein Vermögen, seinen Verstand a.*, jìs ſãwo turtą̃, ſãwo prõtą prapùldys. *er hat sein Leben für das Vaterland aufgeopfert*, jìs ſãwo gýwaſtį ùß tẽwißkę (ỉ ſmeřti) pàdawė. *sich selbst a.*, ſawę̃ (pãtį) apiėrawótis: ỉ ſmeřti paſidůti. *er hat Alles seinem Zorn aufgeopfert*, jìs wìſlãb dẽĺ ſawo keřſt dãwė ſuteßkẽti (*zu Grunde gehen*). *aus wohl:* jìs wìſlãb ſãwo keřßtui apiėrawójo. — 2) *freiwillig auf eine Sache verzichten, z. B. dem Wohle des Vaterlandes sein Vermögen, seine Gesundheit a.*, ùß tẽwỉkės paláimą ſawo tuřtą iř ſweikãtą padůſtatýti; prapùldyti. — **Aufopfern**, das, **Aufopferung**, die, apiėrawójims. padavìmas. prapùldymas. ſtãtymas: *in der Bdtg der entspr. Verba.*

aufpacken, 1) aufladen, *s. dieses.* — 2) *v. a.* aufbürden, *s. dieses.* — 3) *packtes od. Päcke öffnen*, pakùs atdaryt

aufpappen, *s.* aufkleistern.

aufpassen, 1) *vgl.* aufmerken, auflauern. — 2) *aneinanderfügen*, ußtáikinti. pritáikinti. *versuchen, ob es passt*, bandyt baũ pritiñka; baũ paſůja. *jetzt in beiden Bdtgn meistens* ußpaſůti.

Aufpasser, der, 1) Auflaurer, *s. dieses.* — 2) *Laufbursche*, pagunìkis, io.

aufpausen, *z. B. die Backen a.*, *s.* aufblasen.

aufpflanzen, *z. B. eine Fahne auf ein Haus a.*, karūną añt triobõs paſtatýti. *Kanonen auf den Wall a.*, kanúliū añt wõlo ui wèßti (*auffahren*). uźrẽplinti (*gross u. breit hinstellen*). paſtatýti (*hinstellen*).

aufpflügen, 1) *durch Pflügen öffnen*, atárti. praárti. — 2) *durch Pflügen herausbringen*, ką̃ ißárti. — 3) *durch Pflügen bedecken*, ką̃ apárti. — 4) *frisch pflügen, z. B. einen lange unbeackert gebliebenen Acker a.*, rẽtį plẽßti. — **Aufpflügen**, das, atarìmas. praarìmas. ißarìmas. aparimas. plẽßimas: *in der Bdtg der entspr. Verb.*

aufpichen, ką̃ prié kõ pripikiũti.

aufpicken, *mit dem Schnabel hacken*, 1) *neu öffnen*, ką̃ pralèſti. ką̃ (ſù ſnapu) prakiřſti; prakapóti. *von den jungen Vögeln im Ei: das Ei a.*, kiaũßį prarąk praſiràkti. — 2) *auflesen, auffressen*, lèſti. — **Aufpicken**, das, praleſimas. pi kirtimas. prakapójimas. prarakimas. pi ſirakimas. ſuleſimas.

aufplatzen, *s.* aufbersten.

aufprägen, *eig., eindrücken*, ką̃ ỉ ką̃ ỉſpáu *aufdrücken*, ką̃ añt kõ ußſpáuſti. *ein Zeichen auf die Axt a.*, ženklą ỉ kir ỉſpáuſti. — **Aufprägen**, das; **Aufprägung**, die, ußſpaudìmas. ỉſpaudimas.

aufprallen, *s.* anprallen.

aufpressen, 1) *etwas von Neuem pressen, z. B. Tuch a.*, milą pérpreſůti; atpreſ — 2) *etwas worauf pressen, z. B. Buchstaben aufs Papier a.*, bùkßtawų añt piėriaus ußpreſůti; ußſpáuſti. *od.* bùkßta ỉ põpiėrių ỉpreſůti; ỉſpáuſti. — **Aufpressen**, das, pėr-, at-, uß-, ỉpreſãwimas.

Digitized by Google

ſpaudimas. ųſpaudimas: *in der Bdtg der entspr. Verba.*

aufpumpen, *z. B. Wasser aus dem Brunnen in die Höhe pumpen*, wandeñs iß ßùlinio aukßtỹn pliumpůti.

Aufputz, der, ap-, ißgrózinimas. pãßweitalas. *gew. Plur.* paßweitalaĩ. *vgl.* Putz.

aufputzen, 1) *etwas putzen, zieren*, kã ßweĩſti. gróžinti. *rslt.*, paßweĩſti. ißgrózinti. — 2) *säubern*, ßweĩſti. *rslt.*, nußweĩſti. — *3) neu aufputzen*, ßwieźieĩ nußweĩſti. pẽrpucůti. — **Aufputzen**, das, ßweitimas. gróžinimas. paßweitimas. ißgrózinimas. nußweitimas. nu-, pẽrpucãwimas: *in der Bdtg der entspr. Verba.*

aufquellen, I) *intr.*, 1) *vom Wasser*, = *hervorkommen, z. B. hier quillt Wasser auf*, ßiežion wandeñs iß žẽmės tẽka. *rslt.*, ißteka. *sprudelt auf*, ißwiřſta. (*davon* werimẽ, *die Quelle.*) *das Wasser quillt auf, kommt in die Höhe*, wandõ aukßtỹn kỹla. — 2) *durch Nässe ausgedehnt werden*, briſti. *rslt.*, ißbríſti. pabríſti. *z B. die Erbsen quellen auf*, žirniei briſta. *die Thür ist aufgequollen*, dùrys ißbrinduſios; pabrinduſios. *der Weg ist aufgequollen*, bequollen. *etwas betrocknet*, kẽlias prabrinkęs. — II) *tr.*, *quellen machen, z. B. die Erbsen a.*, žirnius brindyti. — **Aufquellen**, das, ißtekẽjimas. aukßtỹn-tekẽjimas. ißvirimas. brindimas. iß-, pa-, prabrindimas. brindymas: *in der Bdtg der entspr. Verba.*

aufraffen, 1) *schnell zusammen reissen*, greĩtai ſuplẽßti. *schnell zusammenfassen, -nehmen*. greĩtai ſugrẽbti. *schnell zusammenscharren*, greĩtai ſuźerti. *frq.*, ſuźarſtyti. — 2) *sich aufraffen, d. i. hurtig aufstehen, aufspringen*, greĩtai paßókti. atsikélti. *sich geistig a.*, ſuſiimti. ſuſitwérti. šiwo ſỹla ſu-imti. pasidriútinti. pasikélti. — 3) *sich das Kleid aufnehmen, bei Frauen*, kleĩdą pasiimti; ſuſiimti; ſuſiglamžyti. — **aufgerafft**, *z. B. ein aufgerafftes Haus, d. i. schnell zusammengezogen*, greĩtai ſurinktas puĩkas. *zusammengetrieben*, ſuwarinẽtas. *aus allen Winkeln zusammengeholt*, iß wiſũ kampũ ſugraibstas puĩkas. *allenthalben aufgelesen*, ſuraiktas. — **Aufraffen**, das, ſuplẽßimas. ugrẽbimas. ſuźerimas. ſuźarſtymas. paßomas. pasi-ėmimas. ſuſi-ėmimas. ſuſitaisymas: *in der Bdtg der entspr. Verba.*

raufen, *s.* heraufranken, hinaufranken.

rathen, *s.* errathen.

rauchen, *rauchend verbrauchen, näml. den Tabak*, tabãką ſurůkyti.

räumen, 1) *in Ordnung bringen, z. B. die Bücher a.*, knygas ſudawãdyti; ſuraiſtyti; dawadnieĩ ſukráuſtyti. *ein Zimmer a.*, dáiktus ſtubojè dawadnieĩ ſukráuſtyti; į ßãlį paſtatýti. wiſlãb ſtuboje atrimůti. — 2) *ausleeren, Raum machen, z. B. der Tod hat hier sehr aufgeräumt*, ſmerĩtis ßiežion labaĩ daũg ißtùßtinęs; talpõs (*od.* rùimo) padãręs. *wir wollen unter den Feinden a.*, mẽs tařp nepriẽteliu genẽſim (*ästeln*). -- **aufgeräumt**, *heiter*, linkſmõs ßirdiẽs. nuſiteĩkęs. *auch:* nuſitiẽkęs. *s. besonders.* — **Aufräumen**, das; **Aufräumung**, die, ſudawãdyjimas. ſukráuſtymas. atruimãwimas. ißtùßtinimas. ißruimãwimas: *in der Bdtg der entspr. Verba.*

aufrecht, *d. i. in die Höhe gerichtet, von Menschen, a. stehend, a. gehend, z. B. das Kind geht a.*, kůdikis eĩt ſtãcźias. *sich a. erhalten*, ſtãcźias (*od. auch:* añt kójų) iſſilaikýti. *die Stange a. hinstellen*, kárti ſtãcźia paſtatýti. *das Pferd stellte sich a., d. i. auf die Hinterbeine*, arklỹs piẽſtà (*u.* piẽſtù; *auch:* piẽſtomis) pasiſtójo. — *uneig., sein Ansehen a. erhalten*, ſãwo garbę n'ìźeiſtą iſſilaikýti. ſãwo wãlę twìrtą iſſilaikýti. *sich im Elende a. erhalten*, wargůſe ſtipriõs ßirdiẽs iſſilaikýti. *mich hält nur die Hoffnung a.*, manè tiktaĩ nuſitikẽjimas ſtipriù iſſilaĩko.

Aufrechthaltung, die, *etwa:* iſſilaĩkymas twirtỹbėje. *A. der Ordnung*, dawãdo iſſilaĩkymas twirtỹbėje. *A. seiner selbst*, iſſilaĩkymas ſtipriõs ßirdiẽs. *meistens jedoch durch Verba zu umschreiben.*

aufreden, *Jmdm etwas a., dass er etwas glaubt*, kám kã įkalbẽti. *Jmdm a., dass er etwas thut* (*überreden*), kã añt kõ pẽrkalbẽti. *a., dass er etwas nimmt* (*anschmieren*), kám kã įteĩkti. — **Aufreden**, das, įkalbẽjimas. pẽrkalbẽjimas. įteikimas: *in der Bdtg der entspr. Verba.*

aufregen, *den Staub a.*, dùlkinti (*stäuben*). dùlkiu padarýti. dùlkes (*od.* dùlkiu) pakélti. *das Gemüth a.*, ßirdį ſujùdinti. *er ist sehr aufgeregt*, jìs (ßirdyjè) labaĩ ſujùdintas; ſujùdęs. *ihn hatte diese Nachricht sehr aufgeregt*, jį ßità žinià bùwo labaĩ pẽrẽmuſi. *das Volk a.*, źmónes ſujùdinti. *aufgeregt werden*, ſujùſti. *das Volk wurde aufgeregt*, źmónės ſujùdo. *das Volk ist aufgeregt*, źmónės ſujùdę. *der Staub ist aufgeregt*, dùlkės pakiluſios. — **Aufregen**, das; **Aufregung**, die, 1) *die Handlung des Aufregens*, ſujùdinimas. — 2) *der Zustand der Aufregung*, ſujudimas. *das Volk befindet sich in grosser A.*, źmónės labaĩ ſujùdę. *mein Gemüth war in grosser A.*, mãno ßirdìs bùwo labaĩ ſujùduſi; bùwo didimè ſujudimė.

aufreiben, 1) *durch Reiben öffnen, z. B. sich ein Bein beim Reiten a.*, riẽtą bejódams praſitrìnti. — 2) *Alles zerreiben*, wiſlãb ſutrìnti. — *uneig., vertilgen, vernichten, z. B. du reibst dich durch diese Arbeit auf*, tù ßitù dárbu nuſitrõtyji; nuſimůczyji. *der Gram reibt ihn auf*, tužbà jį patrõtyja; ſuẽda; ſucźiẽrauja. *Hunger u. Krankheit rieben das Heer auf*, bãdas

Digitized by Google

beĩ lìgos waĩſką ißgaißìno; ſunaikìno. *durch Hunger wurden mehr aufgerieben als durchs Schwert*, badù daugiaũs nužùwo nè kaĩp peř kárdą. *ein Volk gänzlich a.*, kókią žmoniũ gìminę abelnaĩ ißnaikìnti; ißgaißìnti. — **Aufreiben,** das; **Aufreibung,** die, pratrýnimas. praſitrýnimas. ſutrýnimas. paſitrõtyjimas. nuſitrõtyjimas. nuſimũčzýjimas. ſuėdimas. ſucźiėrãwimas. ißgaißìnimas. ißnaikìnimas. nužawìnimas: *in der Bdtg der entspr. Verba.*

aufreihen, *etwas in Reihen zusammenstellen*, ką̃ ĩ eilės (*od.* ĩ riktàs) ſtatýti. *rslt.*, ſuſtatýti. *seine Thaten a.*, ſãwo dárbus (paeĩliumis) parokũti; paeĩliumis paminėti; priwèsti. *im Übrigen s.* anreihen.

aufreissen, I) *tr.*, 1) *von einander reissen, z. B. eine Wunde a.*, rõną atplėšti. *einen Brief, die Thür, die Augen a.*, grõmiatą, durìs, akis atplėšti. *den Mund a.*, ißſižióti. *Jmdm den Mund a.*, kám bùrną atplėšti. *die Dielen a.*, grindìs atplėšti. *neu aufreissen, ein Loch machen, z. B. ein Geschwür a.*, ſkaũdulį praplėšti. *mit einem spitzen, scharfen Instrument, mit einem Pfriem od. Messer a.*, atrėšti (√ź). *neu aufreissen*, prarėšti. *frq.*, at-, praráižyti. — 2) *einen Abriss wovon zeichnen*, ką̃ nuźénklinti. nurėšti. — II) *intr., Risse bekommen*, plýšti. *rslt.*, įplýšti. *die Mauer ist aufgerissen*, múras yrà įplýšęs. múras tùr plyšiũ. *die Wunde ist wieder aufgerissen*, ronà jaũ wẽl atſiwėruſi. atſidãriuſi. *die Hände sind aufgerissen*, rañkos ſuſkérdėjušios. — **Aufreissen,** das, atplėšimas. praplėšimas. atrėžimas. atráižymas. nurėžimas. plyšimas. įplyšimas. atſidãrymas. atſiwėrimas. ſkérdėjimas: *in der Bdtg der entspr. Verba.*

aufreiten, 1) *wundreiten*, prajóti. *sich die Beine a.*, riėtus praſijóti. *dem Pferde den Rücken a.*, árkliui nùgarą prajóti. — 2) *vorbeireiten*, kám prõ ßãlį jóti. *rslt.*, prõ ßãlį prajóti. — 3) *auf etwas a.*, añt kõ užjóti. — **Aufreiten,** das, prajójimas. praſijójimas. užjójimas: *in der Bdtg der entspr. Verba.*

aufreizen, 1) *Jmdn zum Zorne a.*, ką̃ pỹkinti. kirßinti. *rslt.*, ſupỹkinti. įkirßinti. — 2) *zu einem Thun, z. B. zum Fleiss a.*, añt ſtropùmo rãginti; bùdinti. *rslt.*, parãginti; pabùdinti. *zugleich mit Anregung des Gedankens dazu a.*, kùſinti; *rslt.*, pakùſinti. — **Aufreizen,** das; **Aufreizung,** die, pỹkinimas. kirßinimas. įkirßinimas. į-, ſupỹkinimas. pabùdinimas. parãginimas. kùſinimas. pakùſinimas: *in der Bdtg der entspr. Verba. vgl.* anreizen.

aufrennen, 1) *auf etwas hinaufrennen*, añt kõ užbėkti (√g). — 2) *etwas durch Rennen öffnen, z. B. die Thüre a.*, durìs (priſibėgdams; *od.* atſibėgėdams) atdaũßti (√ź); attreñkti. *sich wund rennen, z. B. sich den Kopf a.*, gálwą (bėgdams) praſidaũßti; praſitreñkti. *sich die Füsse a.*, kójas praſibėkti. *frq.* (*d. h. sich durch vieles Umherlaufen*) *die Füsse wund laufen*, kójas praſibėgióti. — **Aufrennen,** das, užbėgìmas. atdaužìmas. attrenkimas. praſidaužimas. praſitrenkìmas. praſibėgimas. praſibėgiójimas: *in der Bdtg der entspr. Verba.*

aufrichten, 1) *etwas Liegendes senkrecht stellen, z. B. einen Baum, eine Stange, einen Mastbaum a.*, mẽdį, kártį, mãšta atstatýti. *einen hingefallenen Menschen a.* parpũluſį žmõgų atkélti. *den Kopf a.* gálwą pakélti. *sich a.*, atſikélti. *auch:* aufstatýti. — *uneig., das traurige Gemüth a.*, ſirdį lìnkſminti. *stärken*, ſtiprinti. *rslt.* palinkſminti. paſtiprinti. *einen Betrübten a.*, ſmũtną palinkſminti. *auch:* attiesti. paſtiprinti. nurámdyti (*beruhigen*). atgawìnti (*erquicken*). — 2) *erbauen*, errichten, *ein Haus a.*, bùtą paſtatýti. *eine Bildsäule a.*, ãbrozą paſtatýti. — 3) *uneig. stiften, einrichten, z. B. ein Bisthum a.* wyſkupỹſtę įtaĩſýti. *einen Bund a.*, derýjimą padarýti. — **Aufrichten,** das, attiesimas. atkėlimas. palinkſminimas. paſtiprinimas. nurámdymas. atgaiwinimas. paſtatymas. įtaĩſymas. padãrymas: *in der Bdtg der entspr. Verba.*

aufrichtig, I) *Adj., treu, ein a. Freund*, wiėrnas priėtelis. priėtelis wiėrnõs ſirdiẽs. *a. Gesinnung*, wiėrnà (*od.* wiėrninga) ſirdìs. *ohne Falsch*, bè klaſtõs. — II) *Adv.* wiėrnaĩ. wiėrnìngai. ſù wiėrnà ſirdimi. wiėrnõs ſirdiẽs. bè jokiõs klaſtõs. *s. v. a. im Ernste, z. B. ich sage es dir ganz a.* àš táw taĩ ſakaũ iß tikro; *od.* iß tiesõs. *offen, ohne Verheimlichung*, atwiraĩ. *auch* tiėsióg (*geradezu*).

Aufrichtigkeit, die, wiėrnùmas. wiėrningumas. wiėrnỹbė. wiėrnà ſirdìs.

aufriegeln, *den Riegel zurück schieben*, užkaißti atßáuti; attráukti; *auch:* atkiſti.

Aufritt, der, *s.* Aufreiten, das.

Aufriss, der, *Abzeichnung*, nuźénklinimas. *s. im Übrigen* Aufreissen, das.

aufritzen, *durch Kratzen Ritzen machen*, prabrėžti (√ź). *frq.*, prabráižýti. *schneiden, aufreissen*, atrėžti (√ź). *frq.*, atráižyti.

aufrollen, I) *tr., zusammenrollen, z. B. Leinwand in eine Rolle a.*, audìmą ritìnį ſuriėſti. *auf eine Rolle a.*, ritìnio užriėſti. *eine Kugel, Walze k. aufrollen*, kuĩką, rùlį aukßtỹn riſti. *rslt.* užriſti. — II) *intr., der Vorhang rollt sich auf*, apkabà rìtas (*od.* riėczias) aukßtỹn. — **Aufrollen,** das, ſuriėtìmas. užriėtimas. ußſiritìmas. ußſiriėtimas.

aufrücken, 1) *Jmdm eine böse Handlung a.*, kám ką̃ ùž akiũ mèsti. kám kã iſpręſti (*geradezu ins Gesicht sagen*). — 2) *in ein höheres Amt rücken*, ĩ aukßtẽsnę (*od.* wyrẽsnę) wiėtą pareĩti *od.* įtóti. *a. lassen*, ĩ wyrẽsnę wiėtą kélti. *rslt.*, iß kėlti. *unter Schülern, s. v. a. in eine höhere Klasse*

Digitized by Google

eintreten. Į aukštẽſnę klãſę ſtóti; pareĩti. — **Aufrücken**, das, ſpėjimas (*Vorwurf*). *im Übrigen durch Verba.*

Aufruf, der, paßaukimas. *es ergeht ein A.*, paßaukimas ißeĩt. *einen A. ergehen lassen, an das Volk, zu den Waffen zu greifen*, paßaukimą žmonėms ißléiſti añt nuſitwėrimo giñklų; *od.* ginklùs nuſitwérti. *od. noch lieber:* žmónes añt ginklų nuſitwėrimo paſaũkti.

aufrufen, *Jmdn wozu a.*, kã añt kõ paſaũkti; pawadìnti. *die Mannschaft namentlich a.*, výrus wardaĩs paßaũkti. — **Aufrufen**, das, paßaukimas.

Aufruhr, der, *Empörung*, maĩßtas. *einen A. stiften*, maĩßtą kélti. *rslt.*, pakélti. *Lärm, Tumult*, triañkſmas. *grosse Bewegung*, ſujudìmas. *Auflauf*, ſuſibėgìmas. *die ganze Stadt ist in A.*, wiſas miẽſtas ſujùdęs. *es erhebt sich ein A.*, maĩßtas kỹla. *der A. legt sich*, maĩßtas (*od.* triañkſmas etc.) tỹkſta; liáujas. *rslt.*, nutỹkſta. paſiliáuja. *einen A. stillen*, maĩßtą tildýti. *rslt.*, nutildyti. — *uneig., A. des Blutes, des Meeres*, kraũjo, júrių ſujudìmas. *Alles in A. setzen*, wiſlãb ſujùdinti. *es geräth Alles in A.*, wiſlãb ſujuñda.

aufrühren, *in Bewegung setzen*, kã ſujùdinti. *wischen*, maißýti. *rslt., z. B. das Wasser a.*, wándenį ſumaißýti. *durchs Rühren trüben*, drumſtýti. *rslt.*, ſudrumſtýti. *den Koth a.*, puĩwą apmaißýti. *der Sturm wird das Meer a.*, wiẽtra júres ſujùdia. *etwas Unangenehmes, das vergessen war, wieder in Erinnerung bringen*, ſenãję ſmárwę wẽl apmaißýti; pakũſinti. — **Aufrühren**, das, ſujùdinimas. ſumaĩßymas. apmaĩßymas. ſudrumſtymas: *in der Bdtg der entspr. Verba.*

Aufrührer, der, maĩßtininkas.

aufrührerisch, *z. B. eine a. Schrift*, maĩßtiſkas rãßtas. *ein a. Mensch*, maĩßtiſkas žmogùs. maĩßtininkas žmogùs. *a. werden, z. B. die Stadt wird a.*, miẽſtas maĩßtą kẽlia. *er macht die Menschen a.*, jìs žmónes ſujùdina. *ist es s. v. a. er reizt sie zum Aufruhr*, jìs jũs añt maĩßto kùſina. — *Adv.*, maĩßtiſkai.

aufrütteln, 1) *Jmdn durch starkes Rütteln aus dem Schlafe aufwecken*, kã (pùrtindams) iß miẽgo bùdinti. *rslt.*, pabùdinti. — 2) *durch Rütteln locker machen, z. B. das Heu a.*, ſkẽną ißpùrtinti. — **Aufrüttelu**, das, ſupùrtinimas. ißpùrtinimas.

aufsagen, 1) *laut hersagen, z. B. das Auswendig-, od. das als Leseübung Gelernte a.*, kã atſakýti. *auswendig a.*, kã iß galwõs atſakýti. *cgl.* hersagen. — 2) *aufkündigen, z. B. Jmdm den Dienst a.*, kám ſlùžbą atſakýti. *Jmdm ein Kapital a.*, kám paſkỹczytùſius pìningus (*od.* kaptõlę) atſakýti. — **Aufsagen**, das, atſãkymas.

aufsägen, *durch Sägen neu öffnen*, kã prapiáuti. *durch Sägen aufarbeiten, klein machen, z. B. Holz a.*, málką (piúklu) ſupiáuſtyti.

aufsammeln, *gew. nach der Weise des Sammelns od. des Zusammenbringens, z. B. zusammenlesen*, ſuriñkti. *demin.*, ſuránkioti. *schüttend a., er hat sich viel Getreide aufgesammelt*, jìs daũg jawũ ſuſipýlė. *er hat sich viel Geld aufgesammelt*, jìs daũg piningũ ſuſiżėrė (*zusammengescharrt*). *viel Sahne a.*, daũg griėtinės ſupìlſtyti; ſugraiſtýti. *viel Heu a.*, daũg ßiẽno ſuſikráuti. *es hat sich viel Wasser im Keller aufgesammelt*, daũg wandeñs kélnorėje ſuſibẽgo.

Aufsatz, der, 1) *wrtl*, a) *das Aufsetzen*, ußſtãtymas. — b) *das Aufgesetzte*, ùßſtatas. — 2) *Kopfputz*, galwõs paßweitalaĩ; galwõs raĩßtis, czio (*Kopfbinde*). galwõs ſkepetà (*Kopftuch*). kỹkas (*Weiberhaube alter Zeit*). *bei Ragnit:* mùturas. wainìkas (*Kranz*). — 3) *Tafelaufsatz*, ſtãlo ißgróžiniuas. ſtãlo paßweitìmas. ſtãlo ùßſtatas. — 4) *eine Schrift*, rãßtas. *kleine Schrift*, raßtẽlis, io. *einen A. machen*, rãßtą (*od.* raßtẽlį) ſuſtatýti; paraßýti. *einen A. über das Erdbeben machen*, kã apiẽ žẽmės drebėjimą ſuſtatýti; ſuraßýti. rãßtą apiẽ ž. dr. ſuſtatýti. — 5) *Verzeichniss*, ſuráßymas.

aufsätzig, I) *Adj., widerspenstig*, ſtangùs. *widersetzlich*, priẽßgynis, io. *widersprecherisch*, priẽßbylis, io. *der sich widersetzt*, kuĩs paſipriẽßyja. *das Gesinde ist gegen den Wirth a.*, ßeimýna priẽß gaſpadõrių ſujùduſi; ſtėngias; priẽßgyniáuja. *er hat sie gegen mich a. gemacht*, jìs jũs priẽß manę ſujùdinęs. — II) *Adv.*, ſtañgiei. priẽßgyniáudams. paſipriẽßydams.

Aufsätzigkeit, die, ſtangùmas. priẽßgynỹſtė. priẽßgyniãwimas. paſipriẽßyjimas.

aufsäugen, *grosssäugen, z. B. sie hat ihn aufgesäugt*, jì jį̃ žindydama użaugìno. *auch:* jì jį̃ użžindė.

aufsatteln, *ein Pferd*, árklį balnũti. *rslt.*, pabalnũti. — **Aufsatteln**, das, balnãwimas. pabalnãwimas.

aufscharren, *durch Scharren etwas Verscharrtes hervorbringen*, kã atżerĩti. *frq.*, atżarſtýti. *das Huhn scharrt sich Körner auf*, wiſtà iſſiżeria (*od. lieber frq.*, iſſiżarſto; *auch:* iſſikaſa [*gräbt auf*]), grúdus. *der Hund scharrt vergrabenes Fleisch auf*, ßũ àtkaſa (*od.* ìßkaſa) pàkaſtąję miẽſą. *etwas mit einem Stöckchen, mit dem Finger od. Ähnlichem a.*, kã at-, ißkrapßtýti. — **Aufscharren**, das, atżerìmas. ißżarſtymas. ißkaſimas. atkaſimas. at-, ißkrãpßtymas: *in der Bdtg der entspr. Verba.*

aufschaudern, *schaudernd in die Höhe fahren*, ßiùrpczìodams paßókti.

aufschauen, *in die Höhe schauen*, aukßtỹn żiùrėti. aukßtỹn żwelkti (√ g). *rslt.*, aukßtỹn pażiùrėti. *punct.*, aukßtỹn żwilkterėti.

Digitized by Google

aukßtỹn paźwilgėti. *die Augen aufheben*, akìs pakėlti. *Acht geben*, dabóti.

aufschauern, *s.* aufschaudern.

aufschaufeln, *durch Schaufeln (wieder) öffnen, z. B. einen (verschneiten) Weg*, kėlią atßiùpeliūti. *einen Weg durch Schaufeln (neu) machen*, kėlia praßiupeliūti. — **Aufschaufeln**, das, at-, praßiupeliãwimas.

aufschäumen, *schäumend in die Höhe steigen*, putůdams aukßtỹn kìlti. *rslt.*, pakìlti. *auch*: aukßtỹn putůti.

aufscheuchen, *z. B. einen Vogel a.*, paũkßti aukßtỹn baidýti. *od. lieb. rslt.*, pabaidýti (*ohne* aukßtỹn). — **Aufscheuchen**, das, pabaĩdymas.

aufscheuern, 1) *fertig od. zu Ende scheuern, z. B. ich habe (alles, was zu scheuern war) schon aufgescheuert*, àß jaũ apßißiùrawaũ. *auch:* àß atßißiurawaũ. — 2) *sich wund scheuern, z. B. sich die Hände a.*, rankàs praßißiurůti; praßtrįti. — **Aufscheuern**, das, apßi-, atßißiurãwimas. praßißiurãwimas. praßtrỹnimas: *in der Bdtg der entspr. Verba.*

aufschichten, *z. B. Holz*, málką (kartomìs) ſukráuti. málką į eilès (*od.* eilėmìs) ſukráuti.

aufschieben, 1) *durch Schieben öffnen, z. B. die Lade a.*, lióde atſtùmti; atßáuti. *den Riegel a.*, ùßkaißtį atkißti; atßáuti. — 2) *etwas worauf hinaufschieben*, kã añt kõ ſtùmti; kißti. *rslt.*, ußſtùmti. ußkißti. — 3) *ein Thun auf spätere Zeit hinausschieben*, kókį dárbą añt kìto cziẽſo (*od.* kitám cziẽſui) palìkti. kókį dárbą toliaũs nutę̃ſti. *schiebe deine Busse nicht zu lange auf*, nè per-ilgaĩ nutę̃ſk ſãwo priſiwertimą. nè per-ilgaĩ ußtrùkk (*od.* ſugaĩßk) ſù ſãwo priſiwertimù. nè per-ilgaĩ láukk nc-priſiweřtės. *er schiebt es immer von einem Tage zum andern auf*, jìs taĩ paliẽkt (*od.* nutẽlia) wìs nů wiẽnõs diẽnõs ikì kitõs. — **Aufschieben**, das; **Aufschiebung**, die, atſtúmimas. atßówimas. atkißimas. nutę̃ſimas. uźgaißimas. ußtrukìmas: *in der Bdtg der entspr. Verba.*

aufschiessen, I) *tr.*, 1) *durch Schiessen etwas neu öffnen, z. B. irgendwo ein Loch a.*, kuř ſkỹlę praßáuti. — 2) *eine geschlossene Öffnung durch Schiessen (wieder) öffnen, z. B. ein Thor a.*, wartùs atßáuti. — II) *intr.*, 1) *schnell in die Höhe wachsen, z. B. der Knabe ist hoch aufgeschossen*, waĩkas dideĩ paáugęs. *ist sehr lang aufgeschossen*, ißtįſęs. ißdrỹkęs. *zu sehr aufgeschossen*, pėrtįſęs. *das Getreide ist schnell aufgeschossen*, jawaĩ yrà greĩtai ißáugę. *ein solch aufgeschossener junger Mensch*, ißdrỹkęs jáuns žmogus. *verächtlich:* ißdrỹkėlis, io. pėr-, ißtįſėlis, io. — 2) *schnell emporsteigen, z. B. das Blut schiesst bei mir plötzlich auf*, kraũjas mán ſtaigà kỹl (*od.* ßóka) į gálwą; *od.* į wėida. *der Vogel schoss schnell auf*, paũkßtis (ſtaigà) aukßtỹn pakìlo lýg ßãute ßãudams. — **Aufschiessen**, das, praßówimas. atßówimas. greĩtas paaugìmas. *im Übrigen durch Verba.*

Aufschlag, der, 1) *was am Kleide aufgeschlagen wird, z. B. A. am Ärmel*, rankówės ātraitas. — 2) *Erhöhung der Zahlung*, mókeſniù padidinimas. *A. des Preises, intr.*, prekiõs pabringìmas. *tr.*, pabrangìnimas. *auch:* prekiõs ußkėlimas. *gew. durchs Verb. s.* aufschlagen.

aufschlagen, I) *tr.*, 1) *in die Höhe schlagen, z. B. einen Stein a.*, ākmenį aukßtỹn mùßti. *die Augen a.*, akìs pakélti. akìs atwérti (*öffnen*). — *uneig., ein Gelächter a.*, jůktis pagáuti. didžiù balsù ſuſi-, nuſijůkti. *den Preis der Waare a.*, tawõru prėkią ußkélti. — 2) *errichten, z. B. ein Zelt a.*, ßėtrą pakùrti; paſtatýti. *ein Bette a.*, lówą paſtatýti. *seine Wohnung irgendwo a.*, ſáw kuř gywẽnimą (*od.* bũwį) paſidarýti. kuř gywéntinai įßtaiſýti. — 3) *zurückschlagen, z. B. den Ärmel a.*, rankówę atriẽſti. — 4) *etwas auf etwas durch Schlagen befestigen*, kã añt kõ ußkálti. kã priẽ kõ prikálti; primùßti. *dem Pferde die Hufeisen a.*, árkliui lėdžygas pamùßti; *auch:* paſẽkti (√g). — 5) *durch Schlagen öffnen*, a) *eine schon vorhandene aber verschlossene Öffnung, z. B. die Thür a.*, duris atmùßti; attreñkti; atdaũßti. — b) *eine neue Öffnung machen, z. B. das Eis a.*, lėdą pramùßti. *ein Ei a.*, kiaũßį pramùßti; prakùlti. *sich den Kopf a.*, gálwą praſimùßti; praſikùlti; praſidaũßti. — 6) *ein Buch a.*, knygàs atmùßti; atweřſti; atwérti. *schlage dir das Kapitel auf*, atſimùßk tã pėrſkýrimą. *ein Lied a.*, giẽſmę atſimùßti; atſiweřſti; ſuſijėßkóti. — II) *intr.*, 1) *auf etwas schlagen, z. B. auf die Hand a.*, añt rañkos mùßti. *frq. u. demin.*, mußnóti. mußinėti. *der Hagel schlägt stark auf*, ledaĩ (*od.* kriußà) keřta; mùßa. *mit dem Kopfe auf einen Stein a.*, ſù gálwa į ākmenį treñkti; daũßti. *rslt.*, įtreñkti; įdaũßti. — 2) *theurer werden, z. B. das Getreide schlägt auf*, jawaĩ brangỹn eĩt. *das Getreide ist aufgeschlagen*, jawaĩ pabringė. — **Aufschlagen**, das, prikalìmas. primußìmas. atmußìmas. pramußìmas. prakalìmas. prakúlimas. atwertìmas. atmußìmas. brangỹn-ėjimas. pabringìmas: *in der Bdtg der entspr. Verba. vgl. auch:* Aufschlag.

aufschliessen, 1) *eine Thür, ein Schloss, mittels eines Schlüssels a.*, duris, ſpỹna atrakìnti. *eine Thür durch das Aufschieben eines Riegels a.*, duris atkißti. — 2) *s. v. a. öffnen, ohne den Nebenbegriff des Schliessens mittels eines Schlüssels od. Riegels, z. B. die Thür, das Herz a.*, duris, širdį atwérti. *die Blüthe schliesst sich auf*, žiẽdas ſkleĩdžias. — **Aufschliessen**, das, atrakìnimas. atkißimas. atwėrimas. atſi-, *od.* ißſiſkleidìmas: *in der Bdtg der entspr. Verba.*

Digitized by Google

aufschlingen, 1) *mit einer Schlinge in der Höhe befestigen*, kã aukßtaĩ pririĩßti; prinarinti: uźnarinti. — 2) *durch eine Schlinge Gebundenes od. ineinander Geschlungenes lösen*, atnarinti. ißnarinti. *Verworrenes lösen*, kã ißpáiniũti. ißrazgióti. — 3) *in die Höhe ranken*, aukßtỹn riẽßtis. *der Hopfen hat sich an den Stangen hoch aufgeschlungen*, apwynieĩ añt kárcźiũ aukßtaĩ ußsiriẽtę; uźlipẽ. — 4) *s. v. a. verschlingen*, kã prarýti. — **Aufschlingen**, das, prinarinimas. uźnarinimas. atnarinimas. ißnarinimas. ißpáiniawimas. ußsiriẽtìmas: *in der Bdtg der entspr. Verba.*

aufschlitzen, prariẽßti (√ź). *aufschneiden, den Bauch a.*, piĩwą prapiáuti. *auch:* atpiáuti. — **Aufschlitzen**, das, prariẽźimas. at-, prapiówimas.

aufschlucken, kã nu-, prarýti. — **Aufschlucken**, das, nù-, praryjimas.

Aufschluss, der, *vgl.* Aufschliessen. *Jmdm worüber A. geben*, kám kã ißdawãdyti (*auseinandersetzen*). kám kã ißguldýti (*erklären*). kám apiẽ kã tìkrą źinią dũti (*rechte Nachricht geben*). *ich verlange A. über diese Sache*, àß nóriu apiẽ tã dalýką tikrõs źiniõs.

aufschmelzen, I) *tr.*, 1) *durch Schmelzen neu öffnen*, kã pratirpinti. — 2) *durch Schmelzen wieder öffnen*, kã attirpinti. — 3) *durch Schmelzen etwas worauf befestigen*, kã añt kõ ußttirpinti. — II) *intr.*, *sich durch Schmelzen öffnen*, at-, pratirpti. — **Aufschmelzen**, das, at-, pra-, ußttirpinimas. pra-, attirpimas: *in der Bdtg der entspr. Verba.*

aufschmieden, *s.* anschmieden.

aufschmieren, *z. B. Butter auf das Brot a.*, ſwiẽſto añt dũnos tèpti. *rslt.*, ußtèpti. *Lehm auf die Wand a.*, mólio añt ſiẽnos laiſtýti. *rslt.*, uźlaiſtýti. *schlecht aufmalen, malen*, ußtermezũti. ußterménti. — **Aufschmieren**, das, ußtepìmas. uźlaĩſtymas. ußtermezãwimas. ußtermẽnimas.

aufschmücken, *s.* aufputzen.

aufschnallen, 1) *etwas auf etwas durch Schnallen befestigen*, kã añt (*od.* priẽ) kõ ſekti (√g). *rslt.*, ußſèkti. kã priẽ kõ priſekti. — 2) *losschnallen, z. B. den Sattel a.*, balna nuſèkti. *schnalle den Riemen auf*, atſegk diržą. — **Aufschnallen**, das, uß-, priſegìmas. at-, nuſegìmas: *in der Bdtg der entspr. Verba.*

aufschnappen, *zunächst von den Hunden, etwas schnappend erhaschen*, kã ſugrẽpti (√b). — *uneig., ein Wort a.*, kókį źõdį įſiklausýti (*merken*). *zurückspringen od. springend sich öffnen, z. B. das Schloss schnappte od. sprang auf*, ſpynà atßóko. — **Aufschnappen**, das, ſugrẽbimas. atßokìmas.

aufschneiden, I) *tr.*, 1) *durch Schneiden öffnen*, a) *neu*, kã prapiáuti. *den Bauch, ein Geschwür, eine Blase a.*, piĩwą, ſkaũdulį, pũślę prapiáuti. — b) *wieder öffnen, z. B. etwas Zusammengebundenes, od. -genähtes a.*, atpiáuti. — 2) *alles klein schneiden*, wìſlãb ſupiáuſtyti. — II) *intr., im Erzählen vergrössern*, dróßti. ßleĩkti. *rslt.*, padróßti. paßleĩkti. *sich prahlen*, gìrtis. *rslt.*, ißſi-, paſigìrti. — **Aufschneiden**, das, pra-, atpiówimas. ſupiáuſtymas. droźimas. ßleikìmas. ißſigýrimas. paſigýrimas: *in der Bdtg der entspr. Verba.*

Aufschneider, der, *Prahler*, gyrpelnỹs. gyrùkas. *der im Erzählen übertreibt*, kuŕs dróźia: ßleĩkia. *Lügner*, melãgis, io.

Aufschneiderei, die, *s.* Aufschneiden, das. *Prahlerei*, gyrpelnỹstė.

aufschneiderisch, melãgißkas; kuŕs dróźia; ßleĩkia. — *Adv.*, melãgißkai. dróźdams.

aufschnellen, I) *tr., in die Höhe schnellen, etwas*, kã aukßtỹn lakinti. *rslt.*, palakinti. — II) *intr., schnell in die Höhe fahren*, ſtaigà aukßtỹn lẽkti. lýg' kaĩp iß pũcźkos aukßtỹn lẽkti. *schnell aufspringen*, ſtaigà paßókti. — **Aufschnellen**, das, aukßtỹn lakinimas. aukßtỹn lėkimas. ſtaigùs paßokìmas: *in der Bdtg der entspr. Verba.*

aufschnüren, 1) *etwas auf etwas mit einer Schnur befestigen*, kã añt kõ uźrißti. *od.* kã priẽ kõ pririßti. *jetzt vielfach auch:* prißniurũti. — 2) *losschnüren*, kã atrißti. *das Kleid a.*, kleĩda atßniurũti; atléißti. — **Aufschnüren**, das, uź-, prirĩßimas. atrißimas. atßniurãwimas. atleidìmas: *in der Bdtg der entspr. Verba.*

aufschöpfen, *etwas, z. B. Wasser*, wandeñs paſémti. — **Aufschöpfen**, das, paſẽminas.

aufschossen, *z. B. das Getreide schosst auf, gewinnt Ähren*, jawaĩ pláukſta. *schiesst auf*, ſmagieĩ źẽlia. *das Getreide ist aufgeschosst*, jawaĩ geraĩ pažẽlẽ; paáugẽ.

Aufschössling, der, *von Pflanzen*, źelmũ. augmũ. *Wurzelsprössling*, atźalà.

aufschrauben, 1) *in die Höhe schrauben*, kã aukßtỹn ßriubũti *od.* ſùkti. — 2) *anschrauben*, prißriubũti. ußßriubũti. pri-, ußſùkti. — 3) *losschrauben*, atßriubũti. atſùkti. — **Aufschrauben**, das, aukßtỹn ßriubãwimas. uß-, pri-, at-ßriubãwimas. aukßtỹn ſukìmas. uß-, pri-, atſukìmas: *in der Bdtg der entspr. Verba.*

aufschrecken, I) *tr., z. B. Jmdn aus dem Schlafe a.*, kã iß miẽgo gañdìti. *rslt.*, ißgañdìti. — II) *intr., aus dem Schlafe erschrocken auffahren*, pìlns ißgą̃ſtiės (*od.* pérſigañdęs) iß miẽgo paßókti. — **Aufschrecken**, das, *tr.*, ißgañdinimas. — *intr.*, ißgą̃ſtingas paßokìmas.

aufschreiben, 1) *etwas auf etwas a.*, kã añt kõ raßýti. *rslt.*, uźraßýti. — 2) *niederschreiben*, kã paraßýti. *ich will es mir a.*, àß taĩ ſáw ußſiraßýſiu. *schreib es mir auf*, paraßýk mán taĩ. *sich zu etwas (verpflichtend) a.*, añt kõ paſi-, priſiraßýti. — **Aufschreiben**, das, uźrãßymas. parãßymas. paſi-, priſirãßymas.

Digitized by Google

aufschreien, I) *intr., plötzlich einen Schrei thun,* ſußùkti. *punct., ein wenig a.,* ßúkterėti. — II) *tr., durch Schreien erwecken, z. B. Jmdn aus tiefem Schlaf, vom Tode a.,* kã̀ prißaũkti. ßaũkdams pabùdinti. *durch Schreien in Bewegung setzen, z. B. sie haben das Volk aufgeschrieen,* jiẽ źmónes ßaukdamì ſujùdino. — **Aufschreien,** das, ſußukìmas. ßúkterėjimas. prißaukimas: *in der Bdtg der entspr. Verba.*

Aufschrift, die, *z. B. auf einem Brief, auf einem Grabe, Buch etc.,* ùźraßas. *das Buch führt die A.,* tõs knỹgos tùr tã̀ ùźraßą. *eine A. worauf setzen,* ùźraßą añt kõ ſtatýti *od.* uźraßýti.

Aufschub, der, *Aussetzung eines Thuns auf spätere Zeit,* ußtrùkinimas. *mit dem Nebenbegriff des Tadels.* nutę̃ſimas. *doch gew. durch Verba, z. B. ich bitte um A.,* ãß meldźiù pakentėti; paláukti. *demin.,* palukėti. *er giebt mir keinen A.,* jìs mán ne-nór palaũkti. *demin.,* palukėti. *das muss ohne A. geschehen,* taĩ tùr tůjaù (*od.* bè jókio uźtrukìmo) nuſidũ̃ti. *das leidet keinen A.,* taĩ ne-tùr ußſitrùkinti; ußſigaĩßti; ußtrùkti. ſù tõm ne-walè gaĩßti; ußtrùkti. *vgl.* aufschieben.

aufschubsweise, peř ußſitrùkinimą; nutę̃ſimą.

aufschüren, *das Feuer,* ùgnį ſukùrſtyti. — **Aufschüren,** das, ſukùrſtymas.

aufschürzen, *sich den (Frauen-) Rock a.,* marginę paſijũſti; paſikaißýti. *sie geht hoch aufgeschürzt,* jì eĩt aukßtaĩ paſijũſusi; paſikaĩßiusi. — **Aufschürzen,** das, paſijũſimas. paſikaĩßymas.

aufschütteln, *Jmdn,* kã̀ ſupùrtyti. ſupùrtinti. ſukratýti. — **Aufschütteln,** das, ſupùrtymas. ſupùrtinimas. ſukrãtymas.

aufschütten, 1) *etwas worauf schütten, z. B. Pulver auf die Pfanne, Getreide auf den Boden a.,* pìlti. krẽſti. *rslt.,* ußpìlti. ußkrẽſti — 2) *zusammenschütten, z. B. einen Vorrath von Getreide a.,* jawũ̃ zopõſtą ſupìlti. *einen Haufen Erde um einen Baum a.,* źėmiũ krũwą apliñk mẽdį ſupìlti. *auch:* ſukrẽſti. — **Aufschütten,** das, uß-, ſupýlimas. uß-, ſukrėtimas.

aufschwänzen, *ein Pferd,* árkliui ũ̃degą parìßti.

aufschwärzen, 1) *schwärzen,* kã̀ pajũ̃dinti. — 2) *von Neuem schwärzen,* atjũ̃dinti. pẽrjũ̃dinti. — **Aufschwärzen,** das, pa-, at-, pérjũ̃dinimas.

aufschwatzen, *Jmdm etwas,* 1) *so dass er's nimmt,* kám kã̀ kỹtriei kalbėdams ɻteĩkti. — 2) *so dass er's glaubt,* kám kã̀ ɻkalbėti. — **Aufschwatzen,** das, ɻteikìmas. ɻkalbėjimas.

aufschweben, *sich in die Höhe heben,* aukßtỹn paſikélti. *willenlos, also besonders von leblosen Gegenständen,* aukßtỹn kilti. *rslt.,* pakìlti. *s. v. a. auffliegen,* aukßtỹn lėkti. *rslt.,* aukßtỹn palėkti.

aufschwelgen, *sein Vermögen,* ſãwo turtą pralėbauti.

aufschwellen, I) *tr.,* 1) *von Theilen des Leibes,* pùſti. tìnti. *rslt.,* ſupùſti. papùſti. ſutìnti. *der Wassersüchtige ist aufgeschwollen,* wandeñs ligà ſergą̃ſis ſutinẽs. pa-, ſupùtęs. — 2) *von der Ausdehnung durch Feuchtigkeit,* briſti. *rslt.,* pa-, ißbriſti. *z. B. die Körner sind aufgeschwollen,* grudaĩ pabrìndę; ißbrìndę. *vgl.* aufquellen. — 3) *vom Wasser, z. B. der Fluss schwillt auf,* ùpė twįſtą. *der Fluss ist aufgeschwollen,* ùpė pa-, ußtwinuſi. — II) *tr., aufschwellen machen, z. B. der Wind schwellt die Segel auf,* wėjas źėgliùs išpucźia. *der Regen schwellt den Fluss auf,* lytùs ùpę ußtwindina; ußtweñkia. *od lieber:* iß lytaũs ùpė twįſta. *rslt.,* patwįſta. — **Aufschwellen,** das, ſu-, paputimas ſutinimas. pabrindìmas. ißpũtimas. paußtwinimas. ußtwindinimas. ußtwenkimas.

aufschwemmen, *durch viele Flüssigkeiten wie ein Schwamm sehr anschwellen, z. B. ein aufgeschwemmter Körper,* nukwaĩkes kúnas. *vgl.* aufdunsen.

aufschwingen, *von einem Vogel, sich hoch a.,* lėkdams aukßtaĩ paſikélti. *sich beim Schaukeln hoch a.,* beſiſupdams aukßtaĩ ißſilakinti. — *uneig., er hat sich zum höchsten Gipfel menschlicher Ehre aufgeschwungen,* jìs ĩ aukßcźiáuſią wirſùn źmõgißkos garbẽs ißſikėlė. — **Aufschwingen,** das, ißſi-, paſikėlimas. ißſilakinimas.

Aufschwung, der, *gew. durch Verba, z. B. einen A. nehmen, sich erheben,* paſikėlti ißſikélti, *s.* aufschwingen. *der Handel nimmt einen mächtigen A.,* kupcźýſtė pri deda macnieĩ áukti (√g); eĩti. *dem Handel einen neuen A. geben,* ißtaiſýti. kupcźýſtė iß naũjo macnìngai eĩt.

aufsehen, 1) *aufwärts sehen,* aukßtỹn źiùrė *rslt.,* paźiùrėti. *die Augen erheben,* akpakélti. — 2) *auf Jmdn hinsehen,* a kõ źiùrėti. *rslt.,* paźiùrėti. — **Aufsehen** das, aukßtỹn-źiùrėjimas. *Aufsehen erregen,* źmoniũ akìs añt ſawę̃s kreĩpti. *hat damals viel A. gemacht,* taĩ tuc daũg nuſidỹwyjimo (*Verwunderung*) dãrė. *mache das ohne vieles A. ab,* darýk taĩ tykaĩ; bè jókio triañkſmo: źmoniũ akìs añt ſawę̃s ne-tráukdams.

Aufseher, der, úźweizdas. priweizdėtojis. dabótojis. *A. über die Wege,* keliù weizdas; uźdabótojis. *A. über den Tempel,* baźnýcźios úźweizdas. *Jmdn zum worüber setzen,* kã̀ úźweizdu añt kõ týti.

Aufseheramt, das, úźweizdỹſtė. úźweizdėdas.

Aufseherin, die, úźweizdėtoja.

aufsein, 1) *nicht zu Bette sein, z. B. er ist noch auf,* jìs dár ne-gùlę̃s. jis dár n'atſigulęs. *er ist schon auf,* jis jaũ atſikẽlę̃s. *ich habe die ganze Nacht aufgewesen,* ãß peř wisą nãktį nè-guliau; *od.* gulì n'ėjaũ. *ich finde ihn noch auf,* ãß jį̃ radaũ dár ne-gùlį

Digitized by Google

ich bin jeden Morgen früh auf, àß kàs rytą ankstì keliù. — 2) *sich wohl od. nicht wohl befinden, z. B. ich bin nicht wohl auf*, àß negalingas. — 3) *offen sein, z. B. die Thür ist auf*, dùrys ątdaros; *od.* ątwiros.

aufsetzen, I) *tr.*, 1) *hinstellen*, ſtatýti. *rslt.*, paſtatýti. *z. B. einen Holz-, Heuhaufen a.*, málkų krūwą, šiẽno kúgį paſtatýti; ſukráuti. *eine Stange a.*, kártį paſtatýti. *er hat die Lippen, die Nase, den Kopf aufgesetzt*, jis zùbùs, nósį, pakáušį paſtãtęs. — 2) *etwas worauf setzen, z. B. sich den Kranz (auf den Kopf) a.*, wainiką (añt galwõs) ußſidẽti; ußſiſtatýti. *sich die Mütze a.*, mùczią ußſidẽti. *den Hut a.*, kepùrę ußſiſtatýti. *Speisen, Schüsseln auf den Tisch a.*, walgiùs, bliudùs añt ſtãlo paſtatýti. *schreibend aufsetzen, z. B. seine Gedanken a.*, ſãwo miſlis ſurašýti; ſuſtatýti. *einen Contract a.*, kuntrãktą ſuſtatýti. — II. *rfl.*, 1) *sich im Bette zum Sitzen aufrichten*, patalė paſiſẽſti; atſiſẽſti. — 2) *sich auf etwas setzen, z. B. sich aufs Pferd a.*, añt árklio ußſiſẽſti. — 3) *sich auflehnen gegen Jmdn*, pričẽß kã ſtẽnktis (*V g*). — **Aufsetzen**, das, paſtãtymas. uždẽjimas. ußſtãtymas. ſuſtãtymas. paſi-, at(ſi)ſẽdimas. ußſiſẽdimas. atſiſtengimas: *in der Bdtg der entspr. Verba.*

aufseufzen, *er seufzte tief, schwer auf*, jis gìliaĩ, ſunkiei atſidúſėjo; *auch:* paduſėjo *u.* dúſãwo. *er seufzte bei diesen Worten auf*, jis tã žõdį paſakýdams atſiduſėjo; *auch:* paduſėjo *u.* dúſãwo. — **Aufseufzen**, das, atſiduſẽjimas. paduſẽjimas. dúſãwimas.

Aufsicht, die, uźweizdẽjimas. priweizdẽjimas. uždabójimas. *er steht unter meiner A.*, jis ſtow põ mãno uźweizdẽjimu; uždabójimu. *er führt eine strenge A. über das Leben seiner Kinder*, jis labaĩ ašstrieĩ dabója añt paſi-elgimo ſãwo waikũ. *unter meiner A. soll er etc.* mán añt jõ dabójant tùr jis etc. *ich habe die A. darüber*, àß añt tõ (uždabótoju) ſtatýtas esmì. àß turiù añt tõ dabóti. *vgl.* aufsehen.

aufsieden, I) *intr.*, *ins Sieden gerathen*, atwirti. — II) *tr.*, *ins Sieden bringen, z. B. die Milch a.*, atwìrinti; *auch:* atkaĩtinti (*heiss machen*). *von Neuem sieden*, pérwirinti. — **Aufsieden**, das, atwirimas. atwìrinimas. atkaĩtinimas. pérwirinimas: *in der Bdtg der entspr. Verba.*

aufsitzen, 1) *auf etwas sitzen*, añt kõ ſẽdẽti. — 2) *aufgerichtet sitzen*, atſitiẽſęs ſẽdẽti. — 3) *ausser dem Bette bleiben, z. B. ich habe die ganze Nacht aufgesessen*, àš peř ežẽlą nãkti paſilikaũ gulti n'ẽjęs; *od.* negulẽs. àš peř wiſą nãkti prie rãßtu (*od.* prie darbo) ſẽdẽjau. — 4) *sich aufs Pferd setzen*, añt árklio ußſẽſti; *od.* ußſiſẽſti. *auch blos:* ſẽſti. *das Pferd lässt nicht a., arklys ne-dũdas* ußſẽſti; *u.* ne-dũd **ußſiſẽſti**; *auch:* ne-dũd ußſẽſti. — 5) *vom Auffliegen der Hühner*, ußtũpti. — **Aufsitzen**, das, *sich zu Pferde*, ußſẽdimas. ußſiſẽdimas.

aufspalten, I) *tr.*, *durch Spalten öffnen, zum Theil*, kã paſkélti. *ganz a.*, pérſkélti. — II) *intr.*, *sich spalten, durch Spalten Risse bekommen*, plýßti. *auseinanderspalten*, ſkilti (*von:* ſkylù). *rslt.*, pérſkilti. — **Aufspalten**, das, pér-, paſkẽlimas. plyßimas. pérplyßimas. ſkilimas. pérſkilimas: *in der Bdtg der entspr. Verba.*

aufspannen, 1) *z. B. Leder auf eine Trommel*, ſkūrą añt būbno ußtráukti. *Saiten auf die Geige a.*, ſtriũnų añt ſmuĩko ußtráukti. — 2) *den Bogen a.*, kilpinę ſtempti. — 3) *an den Füssen zusammen gebundene (od. gespannte) Pferde aufspannen (od. aufbinden)*, árklius atpáncźiũti; ißpáncźiũti. — 4) *den Hahn (bei der Flinte) a.*, gaĩdį atláußti (*V ź*). — **Aufspannen**, das; **Aufspannung**, die, ußtraukimas. ſtempimas. atpáncźiãwimas. atlauźimas: *in der Bdtg der entspr. Verba.*

aufsparen, kã ußcźiẽdyti. *für sich a.*, ſáw ußſicźiẽdyti. *s. v. a. aufschieben, z. B. ich will das für ein andermal a.*, àš taĩ palikſiu kitám kařtui. *Geld zum Ankauf einer Kuh a.*, piningũ cźiẽdyti (*rslt.*, ſuſicźiẽdyti), kárwei nuſipirkti. — **Aufsparen**, das, uß-, ſuſi-, ußſicźiẽdyjimas.

aufspeichern, *auf dem Speicher aufschütten, z. B. Getreide a.*, jawũ añt ßpýkėrės ſupìlti. *er speichert viel Getreide auf*, jis daũg jawũ (añt ßpýkėrės) ſùpila. — **Aufspeichern**, das, ſupýlimas (añt ßpýkėrės).

aufspeisen, *s.* aufessen.

aufsperren, *das Thor, die Thür möglichst weit öffnen*, wartùs, durìs ikì gãlo atwérti; atdarýti. *die Augen a.*, akìs atwérti; atplẽßti (*aufreissen*). *den Mund a.*, ißſižióti (ikì ausiũ, *d. i. bis an die Ohren*). *den Mund aufgesperrt halten, durat.*, žiopſóti. *er sperrt darüber Mund u. Nase auf*, jis ſù ſtyromìs akimìs añt kõ žiūrẽdams. — **Aufsperren**, das, atwẽrims ikì gãlo. ißſižiójims. žiopſójims.

aufspielen, *allgem.*, žáiſti. *rslt.*, paźáiſti. *od., da* žáiſti *hin u. wieder obscöne Bdtg angenommen hat:* ßpiẽliũti. *rslt.*, paßpiẽliũti. *meistens jedoch nach dem Instrumente, mit welchem aufgespielt wird, z. B. etwas auf der Violine a.*, kã ſmuikũti. *od. lieber rslt.*, paſmuikũti. *etwas auf der Trompete a.*, kã patrimitũti. *zum Tanz a.*, añt ßõkio paßpiẽliũti; paſmuikũti; patrimitũti. — **Aufspielen**, das, paźaidimas. paßpiẽliãwimas. paſmuikãwimas. patrimitãwimas: *in der Bdtg der entspr. Verba.*

aufspiessen, *etwas auf einen Spiess, Bratspiess etc. aufstecken*, kã añt ragótinės, añt jẽßmo uźmáuti; *auch* ußſmeĩkti (*V g*). *durchstechen*, pérdùrti. — **Aufspiessen**,

Digitized by Google

das, uźmówimas. ußſmeigìmas. pĕrdúrimas: *in der Bdtg der entspr. Verba.*

aufspinnen, *den Vorrath ganz verspinnen,* zopõſtą ſuweřpti.

aufspreiten, *z. B. Leinwand,* audìmą paklóti; patiẽſti. *Wäsche a.,* ſkaĩbinius patiẽſti. *Flachs a.,* linùs (pa)kreĩkti. — **Aufspreiten,** das, paklójimas. patiẽſimas. pakreikìmas: *in der Bdtg der entspr. Verba.*

aufspreizen, *die Beine breit auseinander setzen,* iſſiźerkti (γg). *mit aufgespreizten Beinen gehen,* iſſiźerg̃es eĩti. *od. einfach:* źirglinti. źirgliũti. *mit aufgespreizten Beinen dasitzen, durat.,* źirkſóti. *mit aufgespreizten Beinen verschiedene Stellungen einnehmen,* źařkſtýtis. — **Aufspreizen,** das, iſſiźergìmas. źařkſtymas.

aufsprengen, *aufspringen machen, nach der Art des Aufsprengens, durch Stossen, z. B. die Thür a.,* durìs atdaũßti; attreñkti; *auch:* iſſdaũßti; iſtreñkti; atſankìnti. *ich habe die Thür aufgesprengt,* àš ĩ durìs daužiaũ, kàd jõs atſóko. àš durìs àtdaužiau; àttrenkiau etc. *aufbrechen,* atláußti. *aufjagen,* pabaidýti. — **Aufsprengen,** das, atdauźimas. attrenkìmas. atlauźimas. atßankìnimas. pabaĩdymas: *in der Bdtg der entspr. Verba.*

aufspriessen, *z. B. das Gras, das Getreide spriesst auf,* źolẽ, jawaĩ dýkſta (*keimt*). *rslt.,* iſſdýkti (γg). iſſźélti (*herauswachsen*). *die Knospen spriessen auf,* pumpuraĩ ſprókſta (γg). *rslt.,* iſſſpróksta. — **Aufspriessen,** das, dygìmas. iſſdygìmas. ſprogìmas. iſſſprogìmas. iſſźélimas: *in der Bdtg der entspr. Verba.*

aufspringen, 1) *schnell in die Höhe springen,* aukßtỹn ßókti. *rslt.,* paßókti. *vor Freuden vom Sitz schnell a.,* iß dziaũkſmo ſtaigà nũ ſófto paßókti. *Jmdm zu helfen, gefällig zu sein a.,* kám (añt pagálbos) paßókti. — 2) *sich schnell öffnen, z. B. das Schloss, die Schote sprang auf,* ſpynà, ánkßtis atßóko. — 3) *sich spalten, in geraden Rissen wie beim Holz,* plýßti. *sich kreuz u. quer spalten, z. B. von dem dürren Erdboden, von der menschlichen Haut,* ſkérdėti. *rslt.,* ſuſkérdėti. *aufgesprungene Lippen;* ſuſkérdėjuſios lúpos. *von Füssen,* ſupléißėjuſios (*doch auch:* ſuſkérdėjuſios *u.* ſuſkìrduſios) kójos. — **Aufspringen,** das, paßokìmas. atßokìmas. plyßimas. ſkérdėjimas. pléißėjimas.

aufspritzen, I) *tr., in die Höhe spritzen,* kã aukßtỹn trẽkßti. *jetzt meistens* aukßtỹn ßpricũti. — II) *intr., spritzend in die Höhe fahren,* aukßtỹn trýkßti. — **Aufspritzen,** das, I) *tr.,* aukßtỹn trẽßkimas. a. ßpricãwimas. — II) *intr.,* a. tryßkimas.

aufsprossen, *s.* aufspriessen.

Aufsprössling, der, *aus einer alten Wurzel,* atžalà.

aufsprudeln, aukßtỹn kunkulũti. *eine aufsprudelnde Quelle,* kunkulaĩs aukßtỹn ßókanti werſnẽ. — *uneig., im Zorn aufbrausen,* paßókti. ſudùlkti (*aufstäuben*). ſuſpùrſti (*aufflattern*). — **Aufsprudeln,** das, aukßtỹn ßokìmas. aukßtỹn kunkulãwimas. paßokìmas. ſudulkìmas. ſuſpurzdimas.

Aufsprung, der, *s.* Aufspringen, das.

aufspünden, *ein Fass,* bãcźką atſpuntũti. bãcźką atdarýti.

aufspüren, *z. B. einen Hasen,* zuĩkio pagal pėdas (*od.* pėdomis) jėßkóti. zuĩkį ſẽkti. *rslt.,* zuĩkį (*nicht:* zuĩkio) ſujėßkóti; atſẽkti. — *uneig., Jmds Fehler a.,* kiẽnõ kliaudũ jėßkóti. *rslt.,* kliáudas ſujėßkóti. — **Aufspüren,** das, jėßkójimas. ſujėßkójimas. atſekimas.

aufstampfen, *mit dem Fusse auf die Erde stossen,* (ſù) kója ĩ žẽmę treñkti (*auch:* treñpti). *stampfend etwas öffnen,* kã pragriúſti; pratreñkti. *etwas worauf stampfen,* kã añt kõ uźgriúſti. *stampfend woran befestigen,* kã priẽ kõ prigriúſti. — **Aufstampfen,** das, trenkìmas. pragriudìmas. uźgriudimas. prigriudìmas: *in der Bdtg der entspr. Verba.*

Aufstand, der, paſikẽlimas. *vgl.* Aufruhr.

aufstechen, 1) *durch Stechen öffnen,* kã pradùrti. — 2) *aufstochern, z. B. mit einer Nadel ein Geschwür a.,* ſkaũdulį prarãkti. *demin.,* prarakinẽti. — **Aufstechen,** das, pradúrimas. — *Aufstochern,* prarakìmas. *demin.,* prarakinẽjimas.

aufstecken, 1) *z. B. einen Kopf auf einen Pfahl,* gálwą añt kuĩlo paſmeĩkti (γg). *einen Strumpf, eine Röhre auf einen Pfahl a.,* ßtriùmpą, rūrą añt kuĩlo uźmáuti (*aufstreifen*). *eine Fahne auf einen Thurm a.,* karũną añt koršcźios (*od.* añt tuřmo; añt wařpnycźios) paſtatýti. *Licht auf einen Leuchter a.,* likt̨į añt liktõriaus ſtatýti. *rslt.,* paſtatýti. *ein Bajonett auf eine Flinte a.,* bagnìtą añt pūcźkos máuti. *rslt.,* uźmáuti. *die Blume auf den Hut a.,* kwiẽtką priẽ kepùrės ſẽkti. *rslt.,* priſẽkti (*anheften*). *einen Strohwisch auf einen Pfahl a.,* ßiaudũ kùßkį añt kuĩlo máuti. *rslt.,* uźmáuti. *den Ring an den Finger a.,* žiẽdą añt piřßto (uź-)máuti. *sich a.,* ußſimáuti. — 2) *zurück- od. in die Höhe stecken, z. B. die Kleider a.,* rūbùs paſikißti. *frq.,* paſikaißýti. — **Aufstecken,** das, paſmeigimas. uźmówimas. ußkißimas. priſegìmas. paſikißimas. paſikaĩßymas: *in der Bdtg der entspr. Verba.*

aufstehen, 1) *sich aufrichten, vom Boden, vom Stuhl, vom Bett etc.,* nũ žẽmės, nũ ßtúlės, nũ pãtalo etc. kéltis. *rslt.,* atlikẽlti. *ist es s. v. a. sich auf seine Füsse stellen,* ſtõtis. *rslt.,* paſtõti. *stehe (aus dem Bette) auf!* kélkis! *stehe (vom Stuhl) auf!* kélkis! ſtõkis! — *uneig., von einer Krankheit a.,* nũ ligõs pãtalo atlikéltis; paſigáuti (*genesen*). *vom Tode, aus dem Grabe a.,* iß

Digitized by Google

kãpo. iß numìruſiujù priſikélti. *sich gegen Jmdn erheben*, priẽß kã kéltis. *rslt.*, paſikélti. *sich erheben, auftreten, zum Vorschein kommen, z. B. ein Prophet ist aufgestanden*, prãrakas kẽlės; ſtõjos. *sich erheben, von leblosen Gegenständen, z. B. Staub steht auf*, dùlkės kỹla. *rslt.*, pakỹla. — 2) *offen stehen, z. B. die Thür steht auf*, dùrys ſtów ãtdaros; ſtów atwiros. — **Aufſtehen,** das, atſikẽlimas, priſikẽlimas. atſi-, paſikẽlimas. paſi-, atſiſtójimas. pakilìmas: *in der Bdtg der entspr. Verba. im Übrigen durch die Verba selbst.*

aufſteigen, 1) *auf etwas steigen, z. B. auf einen Baum a.*, añt mẽdžio lìpti. *ziemlich eralt.:* kópti. *rslt.*, uźlìpti. ußkópti. *selt.:* ĩ mẽdį lìpti; kópti. *rslt.*, ỵlìpti. ỵkópti. *auf den leeren Wagen a.*, ĩ vežìmą lìpti. *rslt.*, ỵlìpti. *auf den hochbeladenen Wagen a.*, añt vežìmo (*rslt.*) uźlìpti. *auf das Pferd a.*, añt árklio ſẽſti. *rslt.*, ußſẽſti. — 2) *in die Höhe steigen: kletternd a.*, aukßtỹn lìpti; kópti. *demin. u. frq.*, lipinẽti. *fliegend a.*, aukßtỹn lẽkti. *bei leblosen Gegenständen, z. B. der Rauch steigt auf*, dúmai kẽlias. *rslt.*, paſikelia. *vom allmählichen Aufsteigen, z. B. der Nebel, das Gewitter steigt auf*, myglià, perkúnija kỹla. *rslt., vom schnellen Aufsteigen*, pakỹla. *eine Schaar Vögel stieg auf*, puĩkas paũkščių pakìlo; *aber auch:* paſikẽlė. *mir steigt* (*dies*) *die Speise auf*, mán waĩgis atſirúkſta (*γg*). *ein Stern, die Sonne steigt auf*, zwaigždė, ſáulė tẽka. *rslt.*, ùßteka. — *uneig., zu höheren Ehrenstellen a.*, aukßtỹn ĩ wìs didẽsnę garbę lìpti; kéltis. *rslt.*, pareĩti. paſi-, ißſikélti. *mir stieg der Gedanke auf*, mán tà miſlìs ĩ ßirdį parẽjo; pũlė. *auch:* mán pripũlė. àß pamiſlyjau. *es stieg in mir die Bedenklichkeit auf*, àß abejóti pradẽjau. — **aufſteigend,** *von Geschlechtslinien, z. B. aufsteigende Linie, etwa:* tiẽſiog atgãl (*od.* aukßtỹn) eĩnanti gimìnės eilė. *die Verwandten in a. Linie, gerätys iß tiẽſiog atgãl eĩnančios giminės eilės. od. lieber einfach:* tėvaĩ beĩ tėvũ tėvaĩ. — **Aufſteigen,** das, uźlipìmas. ußkopìmas. paſikẽlimas. pakilìmas. ußſẽdimas. ußſiſẽdimas. ußtekẽjimas. atſirúgimas: *in der Bdtg der entspr. Verba.*

aufſtellen, 1) *hinstellen*, ſtatýti. *rslt.*, paſtatýti. *einen Topf, ein Glas, eine Säule, einen Mann a.*, pũdą, ſtìklą, ſtulpą, výrą paſtatýti. *nebeneinander aufstellen, z. B. Soldaten, Bücher a.*, zialniẽriùs, knygàs ſuſtatýti. *ein Heer a., d. i. zusammenbringen*, waĩſka ſutráukti. — *uneig., ein Beispiel a.*, pavéikſlą paſtatýti. *Zeugen a.*, liudininkù ſtatýti; pridũti (*angeben*). *Gründe a.*, priẽžaſcziũ pridũti; priwèſti (*anführen*). *Beweise a.*, irõdymų pridũti; priwèſti. kã kàm ißródyti. *einen Satz zur Besprechung a.*, kóką žõdį añt pẽrßnekẽjimo ſtatýti. *Netze a.*, tiñklų ſtatýti. *eine Falle a.*, ſpąſtus ſpęſti. ſpąſtus dẽti. — 2) *etwas auf etwas stellen, z. B. einen Topf aufs Feuer*, pũdą añt ugniẽs ſtatýti. *rslt.*, ußſtatýti. — **Aufſtellen,** das, ſtãtymas. paſtãtymas. ſuſtãtymas. ußſtãtymas. pridawìmas. priwedìmas: *in der Bdtg der entspr. Verba.*

aufſtemmen, *sich*, añt kõ remtis. *rslt.*, paſiremti. *aufgestemmt dasitzen od. dastehen*, rýmoti. — **Aufſtemmen,** das, paſiremìmas.

aufſticken, *etwas auf etwas*, kã añt kõ adýti. *rslt.*, uźadýti; *u.* ĩ kã ỵ-adýti. — **Aufſticken,** das, uźãdymas. ỵ-ãdymas.

aufſtieben, ſudúlkti.

aufſtöbern, *aufscheuchen, z. B. ein Wild a.*, paũkßtį pabaidýti. *aufsuchen.* ſujẽßkóti. *ausfindig machen*, kã ſuràſti. ißràſti. atràſti. — **Aufſtöbern,** das, pabaĩdymas. ſujẽßkójimas. ſu-, at-, ißradìmas.

aufſtören, *in Bewegung setzen, erregen*, ſujùdinti. — **Aufſtören,** das, ſujùdinimas.

aufſtossen, I) *tr.*, 1) *durch Stossen öffnen, z. B. die Thür a.*, durìs attreñkti; atdaũßti (*γg*). — 2) *sich wund stossen, z. B. sich den Fuss, die Hand a.*, kójà rañką praſitreñkti; praſidaũßti. — 3) *mit einem scharfen Werkzeug stossend aufstechen*, kã pradùrti. — II) *intr.*, 1) *auf etwas stossen, treffen*, kã trõpyti. *über etwas kommen*, kã uźeĩti. *beim Ziehen des Netzes über etwas kommen*, kã uźgriẽti. *mir ist ein sonderbarer Mann aufgestossen*, àß ſù dywnù žmõgumi ſuſitikaũ; ſuſitrõpyjau. àß dỹwną žmõgų trõpyjau. — *uneig., es ist mir ein Unglück aufgestossen*, mán nepaláima nuſtìko. — 2) *auf etwas im Laufe gerathen*, añt kõ uźbẽkti (*γg*). *das Schiff ist auf einen Felsen gestossen*, ßiẽpis añt ůlõs uźbẽgo. ßiẽpis ĩ ůlą ỵſitrenkė; ỵſidauźė. — 3) *schnell auffliegen, z. B. es stiess ein Habicht auf*, wãnagas pakìlo. — 4) *aufsteigen, von Speisen, z. B. es stösst mir auf*, àß atſirúkſtu (*γg*). *die Speise stösst mir auf*, waĩgis mán atſirúkſta. *die Zwiebeln stossen ihm auf*, jìs atſirúkſta cibùlėmis. — **Aufſtossen,** das, attrenkìmas. atdauźimas. praſidauźimas. praſitrenkìmas. pradúrimas. trõpyjimas. uźėjìmas. nuſitikìmas. uźbėgìmas. ỵſitrenkìmas. ỵſidauźimas. pakilìmas. atſirúgimas: *in der Bdtg der entspr. Verba.*

aufſtrahlen, *aufleuchten*, praſpíſti. *ein Wenig a., punctir*, ſpíſterėti. — **Aufſtrahlen,** das, praſpindìmas. ſpíſterėjimas.

aufſtreben, *streben um in die Höhe zu kommen*, aukßtỹn procewótis. *ein aufstrebender Mensch*, žmogùs, kuŕs wìs aukßtỹn (pareĩti) procewójas.

aufſtreichen, 1) *etwas worauf streichen (schmieren), z. B. Butter auf Brot a.*, ſwiẽſto añt dũnos tèpti. *rslt.*, ußtèpti. *Lehm, Kalk auf die Wand a.*, mólio, kálkiu añt ſiẽnos laiſtýti. *od. gebräuchlicher:* ſiẽną móliu, kálkiu aplaiſtýti. — 2) *etwas aufwärts, entgegen od. rückwärts streichen,*

Digitized by Google

z. B. die Haare a., pláukus priẽßais (*od.* atžagarieĩ) braũkti. *frq.*, braukýti. *in die Höhe streichen*, aukßtỹn braũkti. — **Aufstreichen**, das, uštepìmas. už-, aplaĩstymas. braukìmas. braũkymas: *in der Bdtg der entspr. Verba.*

aufstreifen, 1) *etwas worauf streifen*, kã añt kõ máuti. *rslt.*, užmáuti. *den Ring auf den Finger, einen Strumpf auf den Pfahl (etwa zum Trocknen) a.*, žiẽdą añt pìrßto, ßtriùmpą añt kůlo užmáuti. *rfl.*, ußsimáuti. *sich die Ärmel a.*, rankówes (aukßtỹn) ußsimáuti. *s. v. a. aufkrämpen*, ußsi-, atsiriẽßti. *frq.*, atsiraitýti. — 2) *durch Streifen verwunden, z. B. sich den Fuss a.*, kójų prasigrę́sti. — **Aufstreifen**, das, užmówimas. ußsimówimas. ußsi-, atsiriẽtìmas. atsiraĩtymas. prasigréndimas: *in der Bdtg der entspr. Verba.*

aufstreuen, *z. B. Asche auf den Steig a.*, pelenũ añt tãko beřti. *rslt.*, užbeřti. *gew. frq.*, barstýti. *od. rslt.*, užbarstýti. — **Aufstreuen**, das, bėrìmas. užbėrìmas. barstymas. užbarstymas: *in der Bdtg der entspr. Verba.*

aufstülpen, 1) *Hohles worüber decken, z. B. einen Kessel, Topf auf den Feuerheerd a.*, kãtilą, půdą añt pelẽnės wóßti. *rslt.*, užwóßti (*γ ź*). *einen Deckel über etwas Hohles, z. B. auf den Topf a.*, dañkti (*od.* ántwožą) añt půdo wóßti. *rslt.*, užwóßti. — 2) *die Stulpen aufwärts biegen, z. B. beim Hut*, kepùrės añtskrebus aukßtỹn riẽßti. *rslt.*, užriẽßti. *zurückstülpen, aufkrämpen*, atriẽßti. *rfl.*, atsiriẽßti. *eine aufgestülpte Nase*, užriẽßtà nósis. — **Aufstülpen**, das, užwožìmas. užriėtìmas. atriėtìmas: *in der Bdtg der entspr. Verba.*

aufstürmen, 1) *stürmend in die Höhe steigen*, ſù ùmaru aukßtỹn kìlti. *rslt.*, pakìlti. — 2) *stürmend öffnen, z. B. ein Thor a.*, ſù ùmaru (wirſtė atwìrſdams) wartùs atdaũßti (*γ ź*); atláußti. — **Aufstürmen**, das, pakilìmas ſù ùmaru. atwirtìmas ſù ùmaru.

aufstürzen, 1) *schnell aufspringen*, ſtaigà paßókti. — 2) *den (hohlen) Deckel, den umgekehrten Teller (hohl) über etwas decken*, dañkti, taurẽlių añt kõ wóßti (*γ ź*). *rslt.*, užwóßti. — 3) *etwas hurtig worauf setzen*, kã añt kõ ſtaigà užmèſti; užwerſti. — **Aufstürzen**, das, paßokìmas. užwožìmas. užmetìmas. užwertìmas.

aufstutzen, 1) *aufkrämpen, z. B. den Hut a.*, kepùrės añtſkrebus atriẽßti. — 2) *äusserlich aufputzen*, pawirßumis (*od.* iß wirßaus) ißgrózinti; paßweĩſti; ißpũßti. — 3) *aufbessern*, kã pataiſýti. pėrtaiſýti. — **Aufstutzen**, das, atriėtìmas. apgrózinimas. paßweitìmas. pa-, pértaĩſymas: *in der Bdtg der entspr. Verba.*

aufstützen, *z. B. sich auf einen Stock a.*, añt lazdõs remtis. *rslt.*, paſiremti. *den Kopf auf die Hand a.*, galwą añt rañkos paremti. *einen Baum mit einem Pfahl a.*, mẽdį kůlù paremti. *mehrfach a., z. B. ein Haus*, bùtą ramſtýti. *rslt.*, paramſtýti. — **aufgestützt** *dastehen od. dasitzen*, rýmoti. paſirẽmęs ſtowẽti. p. ſẽdẽti. — **Aufstützen**, das, rėmìmas. parėmìmas. *rfl.*, paſirėmimas. *frq.*, ramſtymas. paramſtymas. *das Dasitzen aufgestützt*, rýmojimas. *vgl.* aufstemmen.

aufsuchen, kõ jėßkóti. *gem.*, kõ žiùti. *rslt.*, kã (*nicht* kõ) ſujėßkóti. *auch wohl* kã ſužiùti. *sich Gefahren a.*, priėgãdu ſuſijėßkóti. — **Aufsuchen**, das; **Aufsuchung**, die, jėßkójimas. ſujėßkójimas. *rfl.*, ſuſijėßkójimas.

aufsummen, *sich, z. B. die Schulden haben sich schon bedeutend aufgesummt*, ſkõlos jaũ ųmanýtinai pri-áugušios. ſkolũ jaũ daugùms paſidarę́s. *die (rückständigen) Arbeiten haben sich aufgesummt*, ſkaĩtlius (n'atliktũjų) darbũ jaũ ųmanýtins paſtójės: jaũ ųmanýtinai pa-ũgėjęs; paſidáskũnęs. *das summt sich bald auf*, taĩ bewéik' paáuga. tõ bewéik' daugýbė (*od.* gérs ſkaĩtlius) ſuſi-eĩt; ſuſibėga; paſidãro; paſtója.

auftakeln, *ein Schiff*, ßiẽpį aprėdýti.

auftauchen, *aus dem Wasser emporkommen, willenlos*, iß wandeñs aukßtỹn kilti. *rslt.*, ißkìlti. *als willkürliche Thätigkeit*, ißsinérti. — *uneig., ein Gerücht taucht auf*, garſas kỹla. *ist aufgetaucht*, yrà iß-, pakilęs.

aufthauen, I) *tr., schmelzen machen, Schnee, Eis a.*, ſniẽgą, lẽdą tirpýti. *rslt., ganz zerschmelzen lassen*, ſutirpýti. *die Fenster a.*, lángus nutirpýti (*abthauen*). *einen Apfel a.*, óbůlą attirpýti. — II) *intr., das Eis thaut auf*, lẽdas tiřpſta. *rslt.*, ſutiřpſta (*zerschmilzt*). *die Erde thaut auf*, žẽmė ißtiřpſta. ßaĩtis iß žẽmės ißeĩt. *die Fenster thauen auf*, langaĩ tiřpſta. *rslt.*, nutiřpſta (*thauen ab*). *es thaut im März täglich viel Eis und Schnee auf*, Merco mẽneſyje kasdiẽn ßaũniei diẽnůja. *rslt.*, ųdiẽnůja. — *uneig., gesprächig werden, z. B. er thaut jetzt recht auf*, jìs prakaĩpſta (*γ b*). ßnekùs paſtója. *wird lebhaft*, mundrùs paſtója. ißſimùndrina. — **Aufthauen**, das, tiřpymas. nu-, ſu-, attiřpymas. tirpìmas. nu-, ſu-, attirpìmas. diėnãwimas: *in der Bdtg der entspr. Verba.*

aufthun, *öffnen, im Allg.* atdarýti. *etwas Thür-, Deckelartiges od. damit verschenes a., z. B. die Augen. die Thür, das Fenster a.*, akìs, durìs lánga atdarýti; atwérti. *den Mund a.*, ißſižióti. bùrną atdarýti. bùrną atwérti. *er that den Mund auf u. sprach*, jìs bùrną atwẽrẽs kalbẽjo. *er wagt nicht den Mund aufzuthun*, jìs nè-drę́s neĩ bùrną atwérti. *den Beutel a.*, mãßną atdarýti. *rfl.*, **sich aufthun**, *der Himmel that sich auf*, dangùs atſiwẽrė. *die Thür that sich auf*, dùrys atſiwẽrė; atſidãrė. *die Thür that sich ein wenig auf*, dùrys mãžumą praſiwẽrė. *die Blume thut sich auf*, kwiėtkà prazýſtą (*fängt an zu blühen*); ſkleĩdžias (*breitet sich aus*). *rslt.*, praſiſkleĩduſi (*hat sich aufgethan*). *die Erde*

Digitized by Google

thut sich auf, žėmė praſiweria. — **Aufthun**, das, atdãrymas. atwėrimas. atſidãrymas. atſiwėrimas. praſiwėrimas: *in der Bdtg der entspr. Verba. vgl.* öffnen.

aufthürmen, *hoch aufeinanderhäufen, z. B. Sācke a.*, žakùs ĩ dideles krūvàs kráuti. *rslt.*, ſukráuti. žakùs aukßtaĩ añt kìts kìto ſukráuti. *sich wie Thürme erheben, z. B. die Wellen, die Wolken thürmen sich auf*, vilnys, dẽbeſys paſikelia lýg kokiẽ kalnaĩ (*wie Berge*). *die Wolken thürmen sich übereinander auf*, dẽbeſys paſikelia añt kìts kitõs; peř kìts kitą; wis wiẽnà añt kitõs; wis wiẽnà peř kitą. *gegen dich thürmt sich ein Ungewitter auf*, priẽß tawę kỹla perkúnija. tawę kẽta (*od.* kẽſos) wiẽtra uſpùlti. — **Aufthürmen**, das, *durch Verba.*

auftischen, *d. i. auf den Tisch stellen, z. B. Speisen a.*, waĩgiũ añt ſtãlo paſtatýti. *geschieht es mit Haufen*, ſukráuti. — *uneig., Jmdm eine unwahre Geschichte erzählen*, kàm kã pamelůti; padróßti; paßleĩkti.

Auftrag, der, 1) *als Handlung, das Tragen von etwas auf etwas*, *s.* Auftragen. *das Überziehen od. Belegen einer Sache mit einer andern, z. B. A. der Farbe auf das Papier.* párwo uſtepìmas añt põpiėriaus. *vgl.* auftragen. — 2) *das Aufgetragene, z. B. der A. hält nicht*, kàs uźneßtà (*od.* kàs uźdẽta etc.) ne-laĩko. *der A. der Farbe hält nicht*, añt wiſßaus parčjẽſis párwas ne-laĩko. — 3) *Befehl*, paliẽpimas. *Aufgabe*, uždawìmas. *Jmdm einen A. ertheilen*, kàm kã paliẽpti; uždůti. *einen A. erhalten*, paliẽpimą *od.* uždawìmą gáuti. *einen A. ausführen*, kàs paliẽptà (*od.* kàs uždůta) iſtaiſýti. *ich bringe dir seinen A.*, àß táw jõ paliẽpimą (*od.* uždawìmą) àtneßu.

auftragen, 1) *etwas auf etwas tragen, z. B. Speisen auf den Tisch a.*, walgiùs añt ſtãlo nèßti. *rslt.*, uźnèßti. *aufstellen*, paſtatýti. *Farben auf die Leinwand, auf das Papier, auf die Wand a., nach der Art des Auftragens: aufpinseln*, uſpiñzeliůti. *aufschmieren*, uſtèpti. *aufmalen*, uźmoliawóti. — *uneig., er trägt die Farben zu stark auf, übertreibts*, jìs (pãſakodams) wìſlãb padìdina (*vergrössert*); miẽrą ne-laĩko (*hält das Maas nicht*); wis dár kã prìdeda (*legt etwas zu*); perdaũg drózia *od.* ßleĩkia (*lügt zu sehr*). — 2) *zur Besorgung aufgeben, Jmdm etwas, kàm kã uždůti. z. B. eine Arbeit a.*, kàm kókį dárbą uždůti. *in Form der Bitte*, kã paprašýti. pameĩſti. *ich trug ihm auf, dir zu sagen*, aß jį paprašiaũ (*od.* pàmeldźiau), táw ſakýti; *od.* kàd jìs táw ſakýtũ. *s. v. a. befehlen*, liẽpti. *rslt.*, paliẽpti. *Jmdm den Oberbefehl a.*, kàm wyriauſiąjẽ waldźią padůti. *Jmdm wider Willen etwas Lästiges a.*, kàm kã uſkárti. — **Auftragen**, das, *Hinaustragen*, uźneſßimas. *Aufstellung*, uſtãtymas. paſtãtymas. *Beauftragung*, uždawimas. *Befehl*, paliẽpimas. *Bitte*, paprãßymas. pameldìmas. *vgl.* Auftrag.

Auftraggeber, der, uždãwẽſis. kuřs kã uždãwẽs. *auch wohl:* uždawẽjas.

auftreffen, *treffen auf etwas*, kã (*od.* ĩ kã) trõpyti, *die Kugeln trafen auf die Mauer hart auf*, kuĩkos ſmagieĩ kiřto ĩ múrą.

auftreiben, 1) *in die Höhe treiben*, kã aukßtỹn warýti. — 2) *etwas auf etwas, z. B. den Ring auf die Achse a.*, rinkę añt aßiẽs warýti. *rslt.*, uźwarýti. — 3) *ausdehnen, aufblähen, z. B. den Leib a.*, piĩwą iſpūſti. *Kohl treibt den Leib auf*, kopūſtai piĩwą iſpucźia. — 4) *aufjagen, aufscheuchen, z. B. einen Hasen aus seinem Lager a.*, zuĩkį iſß jõ gůlio pabaidýti; iſbaidýti; pagùiti. — 5) *ausfindig machen, durch Suchen*, kã ſujẽßkóti. ſuwókti. ſuzùiti. — 6) *mit Mühe herbeischaffen, z. B. wo soll ich jetzt Geld a.?* kuř àß dabař piningũ ràſiu? gáuſiu? iñſiu? ſugriẽpſiu (*ỹb*)? — **Auftreiben**, das, uźwãrymas. iſputìmas. pabaĩdymas. iſbaĩdymas. ſujẽßkójimas. ſugriẽbimas: *in der Bdtg der entspr. Verba.*

auftrennen, I) *tr., eine Nath a.*, ſiūlę ardýti. *rslt.*, atardýti. *ein Gewebe, ein Kleid, eine Strickerei a.*, audẽklą, rūbą, mẽzginį iſardýti. — II) *intr., die Nath trennt auf*, ſiulẽ ỹra. *rslt.*, atỹra (*trennt sich los*). iſỹra (*geht auseinander*). — **Auftrennen**, das, *tr.*, atařdymas. iſařdymas. — *intr.*, atirìmas. iſirìmas.

auftreten, I) *tr., durch Treten öffnen, z. B. das Eis a.*, lẽdą pramìnti. *frq.*, pramìndźioti. *geschieht es durch vielfaches scharfes Treten* (*Trampeln*), pratrỹpti. *eine Nuss a.*, riẽßutą pẽrmìnti (*durchtreten*). — II) *intr.*, 1) *worauf treten*, añt kõ mìnti. *rslt.*, uźmìnti. *mit dem Fuss fest auftreten*, ſù kója primìnti. *sanft a.*, iß paleñgwo míti; *od.* žeñkti (*schreiten*). — *uneig., tritt leise auf*, žeñgk iß paleñgwo. eĩgkis paſidabódams. — 2) (*öffentlich*) *hervortreten*, ſtõtis (*sich hinstellen*). kéltis (*aufstehen*). *es trat ein Prophet auf*, prãrakas ſtõjoſi, kẽlẽſi. *er trat vor aller Welt auf*, jìs ſtõjoſi põ wìſo ſwiẽto akiũ. *tritt als Mann auf*, èlgkis (*betrage dich*) kaĩp wýras. — **Auftreten**, das, pramýnimas. pramìndźiojimas. pratrỹpimas. uź-, primýnimas. paſiſtojimas. atſikẽlimas. paſielgìmas: *in der Bdtg der entspr. Verba.*

Auftritt, der, 1) *das Auftreten*, *s.* Auftreten, das. — 2) *Ereigniss*, nuſidãwimas. *trauriges Ereigniss*, nuſitikìmas. *Zank*, waĩdas. ſuſiwaĩdyjimas. *ein ärgerlicher A.*, apmaudìngas nuſidãwimas. *es geschah hier ein unerhörter A.*, ßiczion nuſidawė kõ negirdẽto. ßiczion tìkoſi negirdẽtas nuſidãwimas.

auftrocknen, 1) *eine Feuchtigkeit a., d. i. auf-wischen*, ßlãpumą nu-, paßlůſtyti. — 2) *trocken machen*, džiowinti. *rslt.*, iſdźiowinti.

Digitized by Google

nudźiowìnti. *sich Kräuter a.*, źoliũ dźiowìntis. *rslt.*, iß̃si-, paſi-, ſuſidźiowìnti. — 3) *trocken werden, vom Verschwinden des Wassers auf nassen Stellen, z. B. das Wasser trocknet auf*, wandũ nudźiúſta. — **Auftrocknen,** das, nu-, paßlũſtymas. iß̃-, nu-, ſudźiowìnimas. nudźiũwìmas: *in der Bdtg der entspr. Verba.*

auftröpfeln, I) *tr.*, uźlãßinti. — II) *intr.*, uźlaßėti. — **Auftröpfeln,** das, I) *tr.*, uźlãßinimas. — II) *intr.*, uźlaßėjimas.

aufwachen, *aus dem Schlafe*, iß̃ miẽgo pabùſti. *die Begierden wachen auf*, geĩduliei pakỹla; *auch:* pabuñda. — **Aufwachen,** das, pabudìmas. pakilìmas. *vgl.* erwachen.

aufwachsen, *von Menschen, Thieren, Pflanzen*, áukti (√g). *rslt.*, uźáukti. *er ist aufgewachsen*, jìs uźáugęs. *das Kind wird nicht a.*, tàs kũdikis n'uźáuks. *ich lasse mir das Kalb zur Zucht a.*, àß auginũs (*od.* uß̃ſi-auginù; priſi-auginù) tą weſ̃ßį añt weiſlẽs. — *uneig., zunehmen, z. B. von Schulden, Vermögen*, áukti. dìdintis. dáukſintis. *rslt.*, uźáukti. pa-áukti. paſidìdinti. paſidáukſinti. *die Freundschaft ist mit uns aufgewachsen*, priẽtelỹſtė ſù mumìs uźáugusi. — **Aufwachsen,** das, augìmas. uźaugìmas. paſidìdinimas. paſidáukſinimas.

aufwägen, *s.* aufwiegen.

aufwallen, *vom siedenden Wasser*, kunkulúti. kuñkulą weſ̃ſti. kuñkulą mùßti. *das Meer wallt auf*, júrės pakỹla; ſukýla; ſujuñda. — *uneig., der Zorn wallt auf*, keſ̃ßtas pakỹla. uß̃ſidega. — **Aufwallen,** das; **Aufwallung,** die, *des siedenden Wassers*, kunkulãwimas. *A. des Zornes*, keſ̃ßto ſujudìmas. *er that es in der ersten Aufwallung*, jìs taĩ dãrė pirmamè pãpykyje; *od.* pãpykiui pakỹlant.

aufwälzen, *etwas worauf wälzen*, kã añt kõ riſti. *rslt.*, uźriſti. *eine Last, einen Stein a.*, nãßtą, ãkmenį uźriſti. — **Aufwälzen,** das, uźritimas.

Aufwand, der, *meistens zu umschreiben. s. v. a. Kosten*, kãßtos. *Geldausgabe*, piningũ iß̃leidìmas. *er macht grossen A.*, jìs labaĩ placźieĩ eĩgias. jìs daũg piningũ iß̃léidźia. *unnützer A. an Gut, Zeit, Kraft*, tuſ̃to, czíẽſo, ſylõs ſupũſtyjimas; *od.* nùproſnas tuſ̃to, czíẽſo, ſylõs ſuwartójimas; praradìmas; prapùldymas. *vermeide unnützen A.*, ſaugókis, bè reĩkalo piningũ iß̃léiſti.

aufwärmen, kã ß̃ildyti. *rslt.*, paßìldyti. *wieder a.*, atß̃ildyti. *s. v. a. heiss machen, z. B. Wasser a.*, wandeñs pakaĩtinti. *die Speisen wieder a.*, waĩgi atkaĩtinti. — *uneig., etwas wiederholen*, kã atkartũti. *eine aufgewärmte Geschichte, etwa:* atß̃ildyta pãſaka. paźiſtama pãſaka. daũg pãſakota pãſaka. — **Aufwärmen,** das, paß̃ildymas. atß̃ildymas. pa-, atkaĩtinimas: *in der Bdtg der entspr. Verba.*

aufwarten, 1) *Aufwärter sein, z. B. beim Essen*, tarnáuti (*od.* paßlũźyti) priẽ waĩgio. be-wálgant wiſlãb pridũ̃ti; prinèßti; atlikti etc. — 2) *Jmdm eine Gefälligkeit erweisen, womit*, kám kũmì paßlũźyti. — 3) *Jmdm einen pflichtmässigen Besuch abstatten*, kã ſwéikinti. *rslt.*, paſwéikinti (*d h grüssen, begrüssen*). kã nuẽjęs paſwéikinti *Jmdm durch einen Besuch Ehre erweisen*, kám, priẽ jõ apſilankýdams, garbę padarýti. kám paſiródyti (*erscheinen*). kam añt paßlũźyjimo priſiſiúlyti: priſimaldũ̃ti *Jmdn besuchen*, priẽ kõ apſilankýti. kã aplankýti. *auch:* kã atlankýti. — **Aufwarten,** das; **Aufwartung,** die, tarnãwimas ß̃lũźyjimas. paßlũźyjimas. ſwéikinimas. paſwéikinimas. at-, ap-, apſilañkymas: *in der Bdtg der entspr. Verba. A. machen d. i.* aufwarten.

Aufwärter, der, *Diener*, taŕnas. *Anhälfer*, pagálbininkas. *A. sein, z. B. bei Tische*, priẽ ſtãlo tarnáuti; paßlũźyti. wiſlãb priẽ ſtãlo atlikti.

Aufwärterin, die, tarnáitė. ſlũginė. *vgl.* aufwarten *u.* Aufwärter.

aufwärts, aukßtỹn. *a. sehen, steigen, fahren*, aukßtỹn źiurẽti, lìpti, waźiũ̃ti. *den Fluss a. schiffen*, priẽß ſrõwę eĩti. *die Haare a. kämmen*, pláukus aukßtỹn ßukũ̃ti. *s. c. u. entgegen, rückwärts kämmen*, priẽßais (*od.* atbulaĩ; atźagarieĩ) ßukũ̃ti.

aufwaschen, 1) *durch Waschen, z. B. das Essgeschirr vollständig reinigen*, apmazgóti. apſimazgóti, *hast du schon aufgewaschen? d. h. bist du mit (deinem) Aufwaschen völlig fertig?* aĩ jaũ apſimazgójei? — 2) *sich wund waschen, z. B. die Hand a.*, raũką praſimazgóti. — **Aufwaschen,** das, apmazgójimas. apſimazgójimas. praſimazgójimas.

Aufwaschtuch, das, mazgõtė.

Aufwaschwasser, das, pãmazgos (*Spülicht*).

Aufwaschzeug, das, *das zum Aufwaschen zusammengestellte Essgeschirr*, mazginỹs.

aufweben, *durchs Weben verbrauchen, z. B. das Garn a.*, weŕpalus ſuáuſti.

aufwecken, 1) *Jmdn aus dem Schlafe a.*, iß̃ miẽgo bùdinti. *rslt.*, pabùdinti. *wecken a., ausmuntern*, iß̃bùdinti. — 2) *Jmdn von den Todten aufwecken*, kã prikélti (*mit u. ohne:* iß̃ numìruſiųjų). *od. auch:* iß̃ ſmerẽtiės prikélti. — 3) *dem Geiste nach a.*, kã iß̃bùdinti. iß̃gùdinti. *munter machen*, mundriù (*od.* akýlu) padarýti. aufgeweckt, *s. besonders.* — **Aufwecken,** das; bùdinimas. pabùdinimas. iß̃bùdinimas. *A. von den Todten*, prikẽlimas. *A. des Geistes*, iß̃bùdinimas. iß̃gùdinimas. iß̃mùndrinimas: *in der Bdtg der entspr. Verba.*

aufwehen, 1) *etwas in die Höhe wehen*, kã aukßtỹn pũ̃ſti. *rslt.*, papũ̃ſti. *z. B. den Staub a.*, dùlkes aukßtỹn papũ̃ſti. — 2) *durch Wehen neu öffnen*, kã prapũ̃ſti. — 3) *Geschlossenes durch Wehen öffnen*

Digitized by Google

z. B. die Thür a., durìs atpũšti. — **Aufweben**, das, paputìmas. prapũtìmas. atputìmas.

aufweichen, I) *tr.*, *etwas im Wasser weich werden lassen*, kã̀ pẽrmirkýti. *durch Wässern öffnen, z. B. die Augen a.*, akìs atmirkýti. *ein Geschwür durch Fett a.*, ſkaũdulį taukaĩs pamankßtìnti. — II) *intr.*, *im Wasser weich werden*, pẽrmirkti. atmirkti. išmirkti. *weich werden (allg.)*, mìnkštu paſtótì. paſimankßtinti. — **Aufweichen**, das. pẽrmirkymas. pamankßtìnimas. atmirkymas. pẽrmirkimas. atmirkìmas. išmirkimas.

aufweisen, *zum Beweise vorzeigen*, kã̀ atródyti. *weise mir dein Zeugniss auf*, atródyk mán ſãwo liùdymo žénklą. *zeigen*, paródyti. — **Aufweisen**, das, atródymas. paródymas.

aufwenden, *Geld, Vermögen a.*, piningũ, turto išléiſti; praràſti; ſuwartóti. *Mühe, Kraft worauf a.*, prõcę, ſýlą añt kõ pritãtýti. — **Aufwenden**, das, *s.* Aufwand.

aufwerfen, I) *tr.*, 1) *etwas in die Höhe werfen, z. B. einen Stein a.*, ãkmenį aukštỹn mèſti. *etwas auf etwas werfen*, kã̀ añt kõ mèſti. *rslt.*, uźmèſti. *den Stein aufs Dach a.*, ãkmenį añt ſtógo uźmèſti. *viele Steinchen a., frq. u. demin.*, uźmėtyti. *das Wasser wirft Blasen auf, vanduo burbulùja. die Lippen a.*, zubùs patãtýti. *die Nase a.*, nósį pakélti. *aufgeworfene Lippen*, uźrieſtos lúpos. — 2) *durch Aufwerfen häufen, z. B. Erde um einen Baum a.*, žẽmių apliñk mẽdį ſumèſti. — 3) *durch Aufwerfen bilden, z. B. einen Damm, einen Wall a.*, dãmą. wõlą ſumèſti; ſupilti. *ein aufgeworfener Hügel*, ſumeſtas (*od.* ſupiltas) kalnẽlis. — 4) *uneig.*, *s. v. a. vorbringen, aufstellen, vorlegen, z. B. eine Frage a.*, kláuſymą ſtatýti. *auch bloss:* kláuſti. *einen Zweifel a.*, abejójimą iſtarti. — II) *rfl.*, 1) *sich aufwärts biegen, z. B. das Brett wirft sich auf*, lentà mẽtaſi; riẽžiaſi. *rslt., z. B. das Brett hat sich aufgeworfen*, lentà ußſiriẽtuſi; pẽrſimẽtuſi. — 2) *sich zu etwas a., eigenmächtig, z. B. er warf sich zum Könige auf*, jìs pats karãliumi paſidãrė; išſikẽlė. — 3) *sich gegen Jmdn a.*, priẽš kã̀ paſikélti. — **Aufwerfen**, das, aukßtỹn metìmas. uźmetìmas. uźmẽtymas. ſumetìmas. ſupýlimas. paſidãrymas. išſikẽlimas: *in der Bdtg der entspr. Verba.*

aufwickeln, 1) *etwas auf etwas wickeln, z. B. einen Strick auf eine Stange a.*, vìſwę añt kártiės wynióti (*auch:* wỹnioti). *rslt.*, uźwynióti. *sich die Fussbinden auf die Füsse a.*, autùs añt kójų ußſiwynióti. — 2) *loswickeln*, atwynióti. *z. B. einen Knäuel a.*, kãmolį atwynióti. *abwickeln, auswynióti. ein gewickeltes Kind a.*, kũdikį išvýſtyti. *die Haare a.*, pláukus išléiſti; paléiſti (*loslassen*).

aufwiegeln, *z. B. das Volk a.*, žmónes jùdinti. *rslt.*, ſujùdinti. *Aufruhr stiften*, maĩštą kélti. *rslt.*, pakélti. — **Aufwiegeln**, das, ſujùdinimas. maĩšto kẽlimas.

aufwiegen, *an Gewicht etwas übertreffen*, kã̀ atſwerti. *ein solcher Mann wiegt zehn andere auf*, tõks výrs àtſweria dẽšimt kitũ.

Aufwiegler, der, *Aufrührer*, ſujùdintojis. kùlintojis. maĩštininkas. *vralt.*, pakuſà.

aufwindeln, *ein Kind loswindeln*, kũdikį išvýſtyti; atvýſtyti. — **Aufwindeln**, das, išvýſtymas.

aufwinden, 1) *etwas in die Höhe winden*, kã̀ aukßtỹn riẽſti. *jetzt gew.:* windũti. *rslt.*, uźriẽſti. uźwindúti. — 2) *etwas auf etwas winden*, kã̀ añt kõ riẽſti. *rslt.*, uźriẽſti. *jetzt gew.:* windũti. *rslt.*, uźwindũti. — 3) *loswinden*, atriẽſti. *gew.* atwindũti. — **Aufwinden**, das, at-, uźriẽtimas. at-, uźwindãwimas.

aufwirbeln, I) *tr.*, *wirbelnd in die Höhe treiben, z. B. der Wind wirbelt den Staub auf*, vẽjas dùlkes ſùkindams (*od.* ſukurieĩs) aukßtỹn lakìna. — II) *intr.*, *wirbelnd aufsteigen, z. B. der Rauch wirbelt auf*, dúmai beſiſukdami (*od.* ſukurieĩs) aukßtỹn kỹla. *rslt.*, paſikelia. *die Flamme wirbelte auf*, liẽpſnà beſiſukdamà aukßtỹn lẽkė; pakilo.

aufwirren, *s.* entwirren.

aufwischen, *z. B. Vergossenes*, kàs paliẽta paßlũſtyti.

aufwogen, *z. B. das Meer wogt auf*, júrės wilnimìs aukßtỹn kỹla. *rslt.*, pakỹla; ſukỹla; paſikelia.

aufwölben, uźriẽſti. uźwelwũti.

aufwölken, *sich, z. B. es wölkt sich auf*, ũkſtos.

aufwuchern, *geil in die Höhe wachsen, von Pflanzen*, tráißiei áukti (*Vg*). *rslt.*, uźáukti.

aufwühlen, 1) *etwas, z. B. Erde in die Höhe wühlen, vom Schweine gesagt:* žẽmę išknìſti. *zerwühlen*, ſuknìſti. apknìſti. *frq.*, išknaiſýti. ſu-, apknaiſýti. *vom Maulwurf, von Menschen etc.*, išraũſti. ſu-, apraũſti. *frq.*, iš-, ſu-, apraußýti. — 2) *durch Wühlen blosslegen*, kã̀ atknìſti. atraũſti. — 3) *wühlend neu öffnen*, praknìſti. praraũſti. — **Aufwühlen**, das, *vom Schwein*, ap-, at-, praknìſimas. apknaĩſymas. *vom Maulwurf, von Menschen etc.*, ap-, at-, praraußimas. apraũſymas: *in der Bdtg der entspr. Verba.*

Aufwurf, der, *allgem., ein Haufe*, krũwà. *ein A. des Maulwurfs*, kùrmraušis, io. *ein Damm, Wall*, pýlimas. ſupýlimas. *vgl.* aufwerfen.

aufzählen, 1) *nennen, herzählen, z. B. Jmds Thaten*, kiẽnõ dárbus ſugarpſtýti (*V* b). ſugarbawóti; parokúti. — 2) *Geld auf den Tisch a.*, pìningus añt ſtãlo paſkaitýti. — — 3) *Schläge aufzählen, z. B. Jmdm 10*

Digitized by Google

auf den Rücken a., kám dẽßimt añt nùgaros paſkaitýti. — **Aufzählen**, das; **Aufzählung**, die, ſugarpſtymas. ſugarbawójimas. parokãwimas. paſkaĩtymas: *in der Bdtg der entspr. Verba.*

aufzäumen, *das Pferd*, árklį paźiabóti. — **Aufzäumen**, das, paźiabójimas.

aufzehren, kã ſucźiẽrauti. *aufessen*, ſuwálgyti. *auffressen*, ſuẽſti. *sein Vermögen a.*, ſãwo tuřtą ſucźiẽrauti. *der Kummer hat ihn ganz aufgezehrt*, tuźbà jĩ wiſái ſuẽduſi. jìs jaũ wiſái nuſitũźyjęs. — **Aufzehren**, das, ſucźiẽrãwimas.

aufzeichnen, *etwas mittels Zeichen vermerken*, kã priźénklinti. uźźénklinti. *aufschreiben*, uźrašýti. *ich zeichne mir alle Namen auf*, àš priſi-, ußſiraßaũ (*od.* ußſi-, priſiźénklinu) wiſùs wardùs. *die Geschichtschreiber haben diese Thaten aufgezeichnet*, nuſidãwimù raßẽjaĩ yrà ßitùs dárbus ſurãßę (*zusammengeschrieben*). — **Aufzeichnen**, das; **Aufzeichnung**, die, priźénklinimas. uź-, ſurãßymas.

aufzeigen, atródyti. *vgl.* aufweisen.

Aufziehbrücke, die, ußtráukiamas tiltas.

aufziehen, I) *tr.*, 1) *in die Höhe ziehen*, kã aukßtỹn tráukti. *rslt.*, ußtráukti. *schleppend a.*, aukßtỹn wiſkti. *rslt.*, uźwiſkti. *eine Brücke a.*, tiltą ußtráukti. *die Segel a.*, źẽgliùs ußtráukti. *den Anker a.*, iñkarą ißkélti. *den Hahn bei der Flinte a.*, gaĩdį atláußti. *die Uhr a.*, ziẽgorių ußtráukti. — 2) *etwas auf etwas hinaufziehen*, kã añt kõ ußtráukti. *schleppend a.*, uźwiſkti. *die Saiten auf die Geige a.*, ſtriũnàs añt ſmuĩko ußtráukti. *das Garn auf das Wirkgestell a.*, audìmą añt ſtãkliũ riẽſti. *rslt.*, uźriẽſti. — 3) *durch Ziehen neu öffnen, z. B. die Medizin hat das Geschwür aufgezogen*, źõlės ſkañdulį pratráukė. *eine geschlossene Öffnung a., z. B. eine Schleuse a.*, ßliùižią attráukti; *aber auch:* pratráukti. *einen Riegel a.*, ùškaißtį atkißti; *auch:* attráukti; atßáuti. — 4) *verspotten, Jmdn womit a.*, kã kũmì añzyti. *rslt.*, ißañzyti (*hänseln*). kã dẽl kõ ißjũkti (*verlachen*). — 5) *grossziehen*, kã uźauginti. — II) *intr.*, *die Wolken ziehen auf*, ũkſtos. úkanůjas. dẽbeſys kỹla. *rslt.*, apſiũkſtos. apſi-úkanůjas dẽbeſys ſu-, pa-, ußkỹla. *das Gewitter zieht auf*, perkúnyja kỹla. *rslt.*, perkúnyja uźeĩt; pakỹla. *die Wache zieht auf, milit. Ausdr.*, waktà ußtráukia. — **Aufziehen**, das, uß-, pra-, attraukìmas. uźauginimas: *in der Bdtg der entspr. Verba.*

Aufzug, der, 1) Aufziehen, *s. dieses.* — 2) *ein Zug feierlich einherziehender Menschen, etwa:* ßlõwnas trũkis, io. *ein Aufzug zu Pferde*, trũkis raitũ. *einen feierlichen A. halten*, ßlownù trũkiù (*od.* ßlownamè trũkyje tráukti. — 3) *Aufzug beim Wirken, aufgespanntes Garn*, apmetaĩ. — 4) = *Anzug*, apſirẽdymas. ãprėdas.

aufzwängen, *z. B. eine Thür*, duris atláußti; atſpáuſti.

aufzwingen, *z. B. Jmdm eine Arbeit, eine Frau a.*, kám kókį dárbą, pãczią (pei newãlę) ußkárti. *er hat mir das Geld aufgezwungen*, jìs manę priwertė tùs piningus iñti. jìs mán tùs pìningus į rañką įbrùkti (*in die Hand hineingezwängt*). — **Aufzwingen**, das, įbrukìmas: *in Übrigen durch Verba. vgl.* aufdringen

Augapfel, der, akìs. akiẽs óbůlas. *Liebling, z. B. der ist mein A.*, tàs mãno akẽlė. *er liebt mich wie seinen A.*, jìs mýl manę kaĩp ſãwo ãkį.

Auge, das, I) *eig.*, akìs, iẽs, *f. feurige A.*, blizgancźios ãkys. *lebhafte A.*, muñdrios ãkys. *verliebte A.*, geidulingos ãkys. *scheele, schielende A.*, źwaĩrios ãkys. *ein Mensch mit schielenden A.*, źwairỹs. *mit schielenden A. sehen*, źwairėti. *auch: źwairiũti. triefende A.*, trãßkanojancźios ãkys. *kelle A.*, ßwiẽßios ãkys. *blöde A.*, ſilpnos ãkys. *ich habe noch gute A.*, àš dár geraĩ primataũ. mãno ãkys dár gẽros. — *unsteter, scharfer Blick:* *er hat ein scharfes Auge*, *merkt scharf*, jìs aßtrieĩ dabója. — *Redensarten:* A) *solche, wo „Auge" od. „Augen" im Nom. steht. die Augen funkeln*, ãkys blizga. *die A. trügen*, ãkys melůja; klaſtingos. *die A. gehen auf*, ãkys atſiweria. *die A. gingen ihm über*, jìs apſi-ãßaraũo. jáu ãkys ãßaromis aptekẽjo. *die A. thränen (etwa: vom Rauch)*, ãkys ãßarůja. *so weit das A. reicht*, teĩp tolì, kaĩp nu-, *od.* primatýti galì; *od.* kaĩp ãkys nuſiẽkia. — B) *„Auge, Augen" steht im Accus. ich habe die ganze Nacht kein Auge zugemacht*, aš peř wiſą nãktį neĩ akiũ ne-ſudẽjau. *das A. nicht abwenden wovon*, ãkį nũ kõ nenuléiſti. *die A. erheben*, akìs pakélti. *die A. öffnen*, akìs atwérti. *die A. aufsperren*, akìs atplẽßti. *Jmdm die A. auskratzen*, kám akis ißplẽßti. *ein wachsames A. auf Jmdn haben*, añt kõ aßtrieĩ dabóti. *die Augen schliessen*, akis uźmérkti. ußmérkti (*mit u. ohne* akìs). *grosse A. machen*, dỹwytis. *die A. niederschlagen*, akù nuléiſti. *die A. umherwerfen*, akimìs apliũkui ſkraidýti. *ein A. zudrücken*, ãkį uźmérkti. *einem Sterbenden die A. zudrücken*, kokiám mirßtancźiãm akìs ußpáuſti. *die A. zuthun*, akìs uźmérkti. *die A. zumachen = sterben*, akìs uźmèrkti; uźdarýti. — C) *„Auge, Augen", mit der Präpos. a, z. B. einem etwas an den A. absehen*, kam kã añt akiũ numanỹti. *an den A. leiden*, piktàs akìs turėti. — D) *„Auge, Augen," mit der Präpos. auf, z. B. auf beiden Augen blind*, añt abiẽjų akiũ ãklas. *od. von Menschen gew. milder ausgedrückt: er ist auf beiden Augen blind*, jis añt abiẽjų akiũ ne-mãto; nè-reg'; • neregìs. — E) *„Auge, Augen" mit der Präpos. aus, z. B. gehe mir aus den A.*, eĩk man iß akiũ.

Digitized by Google

wie aus den A. geschnitten, kaĩp iš akiũ išplėštas. *die Krankheit sieht ihm aus den A.*, ligà žiūr jám iš akiũ. *etwas aus den A. verlieren*, kã̀ iš akiũ pamèšti; prapùldýti. *er hatte es ganz aus den A. gesetzt*, jìs tõ wiśái n'atbójo. — F) „*Auge, Augen*“ *mit der Präpos. in: im A. behalten*, kã̀ akýśe palaikýti. *das fällt in die A.*, taĩ pũl į akìs. *Jmdm ein Dorn im A. sein*, kám kaĩp dužndagis (*od.* kaĩp dagỹs) akýśe búti. *das sticht ihm sehr in die A.*, taĩ jám labaĩ dùr į akìs. — G) „*Auge, Augen*“ *mit der Präpos. mit, z. B. Jmdn mit unverwandten A. ansehen*, į kã̀ ãkį ne-nuléizdams žiūrėti. *mit eigenen A. sehen*, šãwo patiẽs akimìs matýti. *Jmdm mit den A. winken*, kám akimìs mérkti. *ein klein wenig winken, punctiv*, mìrkterėti. — H) „*Auge, Augen*“ *mit der Präpos. unter, z. B. komm mir nicht unter die A.*, n'ateĩk mán į akìs. *wir beide wollen unter vier A. sprechen*, mùdu wiẽnudu kalbėtiwa. — I) „*Auge, Augen*“ *mit der Präpos. vor, z. B. das geschah vor meinen A.*, taĩ nušidawė põ mãno akiũ; mán be-mãtant. *habe stets Gott vor A.*, laikýk vìs Diẽwą põ akiũ. *es wurde mir grün u. gelb vor den A.*, mán ãkys apmaĩrko. *die Hand vor die A. halten*, raĩką už akiũ laikýti. *es liegt klar vor A.*, taĩ gùl aĩškei põ akiũ. *das schwebt mir vor A.*, taĩ màn põ akiũ šùkas; ródos. *etwas vor die A. stellen*, põ akiũ šlatýti. — II) „*Auge, Augen*,“ *übertragen auf andere, den Augen ähnliche Dinge, z. B. Augen der Pflanzen*, pumpuraĩ. *A. bekommen, z. B. das Bäumchen bekommt A.*, medẽlis įgáuna pumpurũ; *auch:* akiũ. *A. der Würfel*, špogẽliei. *die A. auf der Suppe*, ãkys. *die A. im Käse*, škylùtės. ãkys. *ein Käse voller A.*, išakijęs kẽžas. *die A. auf dem Pfauenschwanz*, žwaĩgzdės. *die A. auf den Flügeln des Schmetterlings*, špogaĩ. punktẽliei. *die Maschen beim Stricken*, ãkys. *ein Auge (Masche) fallen lassen*, ãkį nuléisti.

Augenader, die, akiẽs gýsla.

Augenarzt, der, akiũ dãktars. akiũ liẽkorius.

Augenblick, der, *als Zeitpunct, Zeitmoment*, akiẽs mìrkšnis. *als kleines Zeitmass von unbestimmter Dauer*, adynà *in den letzten Augenblicken des Lebens*, paskutinioše ámžio adỹnoše. *dieser A. ist wichtig*, ši adynà šwarbì. *ich habe keinen A. Zeit*, àš neĩ akiẽs mìrkšnį n'atšpėju. *alle A.*, kàs akiẽs mìrkšnį. *den A.* = *sofort*, tũjaũs.

augenblicklich, 1) *nur einen A. während, sehr kurz, z. B. ein a. Vergnügen*, tìkt akiẽs mìrkšnį pateñkanti linkšmỹbė. — 2) *sogleich geschehend, z. B. es erfolgte bei ihm ein a. Tod*, jìs mirė tũjaũs; *od.* tã pãtį akiẽs mìrkšnį; tũjaũs añt wiẽtos. — *Adv.*, ùmaĩ. štaigà. tũjaũs. tũjaũs añt wiẽtos. akiẽs-mìrkšnyje.

Augenblinzeln, das, akiũ mìrkšniãwimas.

Augenbraue, Augenbraune, die, añtakis. *gew. Pl.* añtakiei. *die A. in die Höhe ziehen*, añtakius tráukti. añtakieis trúkcžioti.

Augenbutter, die, trãßkanos.

Augencur, die, akiũ gýdymas.

Augendiener, der, kuĩs į akis gẽras.

Augenentzündung, die, akiũ karßcžiei.

augenfällig, atwiraĩ rẽgimas. kàs ĩ akìs pũl.

Augenfell, das, akiũ plėwẽ.

augenförmig, lýg kokià akìs.

Augengeschwulst, die, akiũ pùtmenos.

Augenglas, das, akiũ štìklas. *seltener:* žiūrõnas.

Augenhöhle, die, akiũ dùbė.

Augenkrampf, der, *Augenzucken*, akiũ trúkcžiojimas.

augenkrank, kuĩs akimìs ne-gál'. kuĩs akimìs šerga. kuriõ ãkys neśweĩkos.

Augenkrankheit, die, akiũ ligà. *er leidet an einer A.*, jìs akimìs šerga. jìs akiũ lìgą tùr'. jõ ãkys neśweĩkos.

Augenlicht, das, akiũ šwiėsỹbė.

Augenlid, das, blakštiẽnà *u.* blakštiẽnas. (*auch:* akiũ wókas.) *mit den A. blinzeln*, mìrkšnioti.

Augenlust, die, *Augenfreude*, akiũ džiaũkšmas (√g). akiũ linkšmỹbė. *Augenwohlgefallen*, akiũ pamėgìmas. *wornach das Auge gelüstet*, akiũ pageidìmas.

Augenmass, das, akiũ miẽris, io. akiũ nũmonė. *er macht es nach dem A.*, jìs taĩ dãro añt (akiũ) nũmonės. *nach dem A. schätzen*, pagaĩ (akiũ) nũmonę (*od.* pagaĩ akiũ miẽrį; añt nũmonės) rokũti. *er hat ein schlechtes A.*, jìs tùr' meñką akiũ nũmonę.

Augenmerk, das, 1) *ein Merkmal für das Auge*, akiũ pažymỹs. akiũ žénklas. — 2) *Ziel, Absicht*, akiũ miẽris, io. *er hat sein A. vorzüglich darauf gerichtet*, jìs labiáusiei añt tõ miẽryja; añt tõ eĩt.

Augenmittel, das, žõlės akìms. akiũ žõlės. žõlės põ akìs.

Augenpulver, das, akiũ žõlės. žõlės põ akìs. akiũ pùrwelis, io.

Augenpunct, der, akiũ miẽris, io.

Augensalbe, die, *in der Bibelsprache:* akiũ mošìs, iẽs, *f. gew.*, akiũ tepalaĩ. *mit A. bestreichen*, akiũ mošimì mõšyti; tèpti. *rslt.*, apmõšyti. aptèpti.

Augenschein, der, *das Aussehen, od. wie etwas dem Auge erscheint*, (wirßutinis) iß(ši)weizdėjimas. kaĩp kàs akìms ródos. *der A. lehrt*, wirßutinis iß(ši)weizdėjimas mokìn; ródo. *etwas an Ort u. Stelle in A. nehmen*, kã̀ añt pacžiõs wiẽtos pažiūrėti. *durchmustern*, pėržiūrėti. *nach dem A.*, pagaĩ akiũ iß(ši)weizdėjimą. pagaĩ taĩ, kaĩp ãkys ródo. *nach dem Augenmass*, pagaĩ akiũ nũmonę.

Digitized by Google

augenscheinlich, I) *Adj., sichtbar,* rẽgimas. *offenbar,* atwiraĩ rẽgimas. *er schwebt in a. Gefahr,* jìs rañdas atwiraĩ reginojè (*od.* kaĩp atwiraĩ regimà; kaĩp ākys ródo) priėgādoje. *da hat ein a. Verbrechen stattgefunden,* czión yrà, kaĩp ākys ródo, piktadėjỹſtė nuſidāwuſi. — II) *Adv.,* kaĩp ākys ródo. regimaĩ.

Augenscheinlichkeit, die, *s.* Augenschein.

Augenschirm, der, akiũ ßirmas.

Augenschmerz, der, akiũ ſkaudėjimas.

Augenschwäche, die, *wörtl.,* akiũ ſilpnỹbė. *er leidet an A.,* jõ ākys ſilpnos. jìs nelabaĩ primãto; *verächtl.,* ne-prizliėbja.

Augensprache, die, ſuſimérkimas akimis.

Augenstechen, das, akiũ diėgimas. *er leidet an A.,* jám ĩ akìs diėg'.

Augenstern, der, akiũ wyzdỹs.

Augentriefen, das, akiũ trãßkanāwimas. *er leidet am A.,* jám ākys trãßkanũja.

Augentrost, der (*euphrasia officinalis, Linn.*), žybõklė.

Augenübel, das, *s.* Augenkranheit.

Augenverblendniss, die, akiũ apmõnyjimas. akiũ mõnai.

Augenwasser, das, wandũ prõ akìs.

Augenweh, das, *s.* Augenschmerz.

Augenweide, die, akiũ paſimėgimas. *vgl.* Augenlust.

Augenweite, die, akiũ tolùmas. kaĩp tolì akimis nuſiėkiama; numãtoma. kaĩp tolì numatýti galì. kaĩp tolì ākys nuſiėkia..

Augenwimper, die, *gew. Plur.,* akiũ wokaĩ. *auch:* blakſtiėnai.

Augenwinkel, der, akiẽs kañpas.

Augenwonne, die, *s.* Augenlust.

Augenzahn, der, iltinė dantìs.

Augenzeuge, der, liùdininkas. kuŕs kã pàts (ſãwo akimis) mãtęs. *Zuschauer, z. B. ich war selbst A.,* àß taĩ pàts macziaũ. *ohne A.,* bè liùdininkų. niẽkam ne-mãtant. *nach Entfernung der A.,* liùdininkams atſtójus.

Augur, der, *etwa:* paukßtweizdỹs.

August, der, *ein Monat,* Augùſto mėneſis. mėneſis Augùſtas. *früher:* rukpiũtis, czio (*Ygp*). *den sechsten A.,* ßẽßtājį Augùſta. ßeßtojè diėnojè Augùſto (mėneſio).

Augustinermönch, der. Auguſtynìßkis mnỹkas. mnỹkas Auguſtýno dawãdo.

Aurikel, die, aurikelis, io.

aus, I) *Präp.,* 1) *die Bewegung aus einem Raume bezeichnend, z. B. ich komme aus der Stadt nach Hause,* àß iß miẽſto namũn einù. *rslt.,* pareinù. *aus Tilsit,* iß Tilžės. *aus Memel,* iß Klaĩpėdos. *ich gehe aus dem Garten,* àß iß daržo einù. *rslt.,* ißeinù. *aus den Klauen Jmds entkommen,* iß kiėnõ nagũ ißkliúti. *die Feinde aus dem Lande jagen,* nepriẽtelius iß žėmės warýti; gùiti. *rslt.,* ißwarýti. *das Brot aus dem Ofen herausnehmen,* dũną iß pẽczìaus iimti. *rslt.,* ißiimti. — 2) *als Bezeichnung der Heimath, z. B. ein Mensch aus Königsberg,* žmogùs iß Karaliáucziaus. *od. bloss:* Karaliaucziónis. *od.* Karaliauczißkis. *aus Insterburg,* Yſrutißkis, *d. h. ein Insterburger. aus der Stadt, d. i. ein Städter,* miėſczionis. *Leute, die eben aus der Kirche kommen, heissen* baźnýtininkai. *aus der Stadt kommend,* miėſtininkai. — 3) *vom Stoff, z. B. einen Becher aus* (*od. von*) *Gold machen,* kũpką iß áukſo padarýti. *ein aus Gold gemachter, also ein goldener Becher,* áukſo (*selten:* áukſina) kupkà. *ein Becher aus Silber,* ſidãbrinė (*u.* ſidãbro) kupkà. *einen Löffel aus Holz machen,* ßáukßtą iß mẽdžio (*od.* iß málkos) padarýti. *aber: ein Löffel aus Holz, ein hölzerner Löffel,* medinis ßáukßtas. *aus Silber Geld münzen,* iß ſidãbro piningũ kálti. *rslt.,* nukálti. *aus Silber gemünztes Geld,* ſidãbro piningaĩ *u.* ſidabrìniei piningaĩ. — 4) *von dem Erkennungszeichen, z. B. aus dem Gesichte Jmdn erkennen,* kã añt (*od.* iß) wėido iß paźinti; añt wėido numanýti, kàs tàs ėſąs. *aus der Sprache erkennen,* añt kalbõs numanýti. — 5) *von der Ursache als Quelle einer Erscheinung, z. B. er hungert aus Geiz,* jìs iß ßykßtùmo (*auch:* beßykßtėdams) álkſta. *er litt aus Liebe für uns,* jìs iß méilės priẽß mùs (*od.* mùs mylėdams) kentėjo. *er that es aus Zorn,* jìs taĩ iß keŕßto dãrė. *aus Hass,* iß n'apýkantos. *er ist aus* (*od. vor*) *Schreck krank geworden,* jìs iß ißgāſczio apſirgo. *er fehlte aus Versehen,* jìs netyczíomis nuſidėjo. *aus Vorsatz,* tyczíomis. *aus Furcht wagte er nicht hinauszugehen,* jìs iß bāimės laũkan eĩti ne-drỹſo. *aus dieser Ursache,* iß tõ priėžaſties *od.* dėl tõ. — 6) *das Mittel bezeichnend, z. B. aus allen Kräften,* iß wiſõs ſylõs. *auch:* (ſù) wiſà ſylà. — 7) *den Theil einer Mehrheit bezeichnend, z. B. einer aus den Unsrigen hat es gethan,* wiẽns (iß) múſų; wiẽns (iß) muſųjų; *od.* wiẽns (iß) muſißkiũ taĩ dãrẽs. *wir haben hier etliche aus unseren Landsleuten gefunden,* mẽs czià kelis (iß) múſų źmoniũ rãdom. — 8) *wenn ein* (*zu etwas*) *Werden u. Machen ausgedrückt werden soll, z. B. aus dem Menschen kann noch etwas werden,* iß tõ źmogaùs gál' dár kàs paſtóti; *od.* tàs źmogùs dár gál' kũmì paſtóti. *aus dem wird ein Mal ein Soldat,* tàs kàrtą zialniẽriumi paſtós. *aus dem Menschen wird nichts werden,* iß tõ źmogaũs niẽks nepaſtós. *daraus wird nichts,* iß tõ niẽks ne-bùs. *was wird daraus werden?* kàs iß tõ bùs? *was wird aus mir werden?* kàs bùs iß manẽs? *ich kann aus dir nicht klug werden,* āß tawẽ powiſám ne-pėrmanaũ. *aus dem Menschen einen König machen,* tą źmõgų karãliumi padarýti. *er macht sich aus grossem Reichthum nichts, wenig, viel,* jìs iß dìdžio turto niẽko nepaſidãro; menkaĩ, daũg dãros. — II) *als Adverb, s. v. a. zu Ende, z. B. die Kirche, die Predigt ist aus,* baźnýczia, miſsià iß-

Digitized by Google

laikýta; pabaiktà. *hier ist das Buch aus.* czià knỹgos añt gãlo. czià knỹgos baĩgias. czià knỹgų gũlas; pabaigà. *die Schüssel ist aus*, jaũ bliũdas tùßczias. *mit mir ist es aus*, jaũ ſù manim̃ añt gãlo. *od.* àß jaũ prapũlęs.

aus- *in Zusammensetzungen ist in den meisten Fällen durch* iß- *auszudrücken.*

ausackern, *auspflügen*, ißárti. — **Ausackern**, das, ißarimas.

ausantworten, ißdũti. *vgl.* ausliefern, überliefern.

ausarbeiten, 1) *vertiefte Arbeit machen*, ißdirpti (γb). *od. auch nach der Art des Ausarbeitens: unbestimmt: austhun*, ißanũti. *aushauen*, ißkiřſti. *ausschneiden*, ißpiáſti. *auswaschen*, ißmazgóti. *ausschaben*, ißſkùſti etc. *ein Loch a.*, ſkỹlę ißdirpti: ißkiřſti etc. — 2) *bearbeiten, z. B. das Leder a.*, ſkũrą ißdìrpti. *etwas aus dem Gröbsten a.*, kã tikt ſtamb̃iei iß-, apdirpti. kókio dáikto didùmą apdìrpti. *eine Rede a.*, kalbą ſurašýti; ſutaiſýti; ſuſtatýti. *etwas verfertigen*, kã pagatãwyti. *machen*, padarýti. — 3) *sich die Speise a.*, waĩgį ißdìrpti. — **Ausarbeiten**, das; **Ausarbeitung**, die, 1) *die Arbeit selbst*, ißdirbimas. *ich habe die A. des litt. Lexicons übernommen*, àß ſutaiſyma liėtùwiß-kųjà zõdknygiu eſmì apſi-ẽmęs. — 2) *der Gegenstand der A.*, dárbas. kàs ißdìrpta. kas padarýta. *das ist eine hübsche A.*, taĩ graſeĩ ißdìrpta; padarýta. *ich habe auf diese A. viel Mühe verwendet*, àß añt ßito dárbo daũg prõcės priſtaczìau.

ausarten, 1) *von seiner Art abgehen, z. B. diese Kartoffeln sind ausgeartet*, ßiõs ropùtės iß weiſlės ißėjuſios. *auch:* iß weiſlės ißwirtuſios. — 2) *schlecht werden, z. B. ausgearteter Junge*, netikęs waĩks. *die Welt ist ganz ausgeartet*, ſwiėts wiſái nelàps paſtójęs. *das Trinken ist in Saufen ausgeartet*, gėrimas yrà į girtãwimą ißwirtęs. *die süssen Äpfel sind in saure ausgeartet*, ſaldìniei obũlaĩ yrà į rukßtiniùs ißfiweĩſlę; ißwirtę. — **Ausarten**, das, ißėjimas (*od.* ißwirtimas) iß kõ į kã. *gew. durch Verba.*

ausästen, *einen Baum*, mėdį ißgenėti. mėdźiui ßakàs ißgenėti. — **Ausästen**, das, ißgenėjimas.

ausathmen, kã ißkwiėpti. kã ſù kwapù ißléiſti. *frq.*, ißkwiėpũti. *sterben*, dwãſę ißléiſti. — **Ausathmen**, das, kwãpo ißleidimas. ißkwiėpimas. ißkwiėpãwimas.

ausbacken, I) *tr., durch Backen etwas hervorbringen*, kã iß kõ ißkẽpinti. *gar backen, z. B. Brot a.*, dũną ißkèpti. — II) *intr.*, ißkẽpti. *das Brot ist nicht ausgebacken*, dũną n'ißkẽpuſi. — **Ausbacken**, das, ißkẽpinimas. ißkepimas.

ausbaden, 1) *gehörig od. fertig baden, z. B. ich habe ausgebadet*, àß paſi-, nuſimáudźiau. jaũ ganà paſimáudźiau. — 2) *entgelten, leiden, büssen, z. B. was jener gefehlt, muss ich a.*, kã añs nuſiżeñgęs. taĩ àß turiù kentėti. *er muss seine Thorheit a.*, jis tùr ùß ſãwo durnùmą kentėti. *rslt.*, ißkentėti. *vgl.* abbüssen.

Ausbau, der, ißbudawójimas. *s.* ausbauen.

ausbauen, 1) *weiter hinausbauen*, kã ißbudawóti. — 2) *bauend innerlich vollenden*, ißbudawóti. *ein noch nicht ausgebautes Haus*, dár ne-gatawaĩ ißbudawótas bùts. — **Ausbauen**, das, ißbudawójimas.

ausbedingen, *sich etwas dingend ausnahmsweise vorbehalten, z. B. sich ein Ausgedinge a.*, ißimtinę ißſiderėti. *s. v. a. verdingen, z. B. sich ein Lohn a.*, algą ſuſi-, ißſiderėti. *ausbedungenes Lohn*, ſuderėta algà. — **Ausbedingen**, das, ißderėjimas. ißßiderėjimas. ſuderėjimas.

ausbeissen, *z. B. ein Stück aus einem Apfel*, ſtùkį iß óbůlo ißkąſti. *Jmdn aus dem Hause a.*, kã iß namũ ißpiáuti. (*vom Beissen der Hunde übertragen*). *sich einen Zahn a.*, dañtį ißſikąſti. — **Ausbeissen**, das, ißkandimas. ißpiówimas.

ausbeizen, 1) *durch Beizmittel etwas woraus entfernen*, kã iß kõ ißkązdinti. — 2) *ausfressen, von den beizenden Dingen*, ißkąſti. ißėſti. — **Ausbeizen**, das, ißkązdinimas. ißkandimas. ißėdimas.

Ausbesserer, der, pataiſýtojis. *Ausflicker*, lópytojis. *gew.* kurs pataĩſo. kurs lópo.

ausbessern, *z. B. ein Gebäude, einen Schaden a.*, triób̃ą, ißkãdą pataiſýti. *einen Weg a.*, kẽlį taiſýti. *rslt.*, pataiſýti. *ein Dach, ein Kleid a.*, ſtógą, rũbą ißlópyti (*ausflicken*). — **Ausbessern**, das; **Ausbesserung**, die, pataĩſymas. ißlópymas.

ausbeten, *zu Ende beten*, maĩdą pabeñkti (γg); pabaĩkti (γg).

ausbeugen, *s.* ausbiegen.

Ausbeute, die, *Gewinn*, laimėjimas. winingė. *Ertrag einer Unternehmung*, ißradìmas. *die Arbeit giebt wenig A.*, tàs dárbas nedaũg winingės dũda. iß tõ dárbo ne-daũg galì laimėti; ißràſti; winingiũti.

ausbeuteln, *das Mehl in der Mühle*, miltus ißbýdeliñti; *in manchen Gegenden:* ißpikliawóti. *auch:* ißpitliawóti. *Jmdn a.*, kam̃ piningus ißgáuti. kám mãßną ißtùßtinti. *ich bin ganz ausgebeutelt*, mãno maßnà wiſái tußczià; *od.* wiſái ißtùßtinta. — **Ausbeuteln**, das, ißbýdeliawimas. ißpitliawójimas. *Ausleerung*, ißtùßtinimas.

ausbeuten, *ein Bergwerk, einen Acker, eine Gelegenheit*, naudõs (*od.* winingės) iß kalnkaſimo, iß dìrwos, iß kokiõs prógos kiėk galimà paſidarýti. *das ist schon ausgebeutet*, taĩ jaũ ißtùßtinta (*entleert*). iß tõ wiſà naudà ißimtà.

ausbezahlen, kam̃ kã ißmokėti.

ausbiegen, I) *tr., etwas Verbogenes gerade biegen*, kã ißtiėſti. *einen Kessel a.*, kãtilo linkiùs ißtiėſti; į tieſùmą ißleñkti. *frq.*, ißlankſtýti; atlankſtýti. — II) *intr., aus*

Digitized by Google

dem Wege a., reitend, fahrend, iß kẽlio ſùkti. *rslt.*, ißſùkti. *zu Fuss a.*, iß kẽlio eĩti. *rslt.*, ißeĩti. *biege bei diesem Loche aus,* apleñk (*weiche aus*) tą dūbę. — *uneig., Jmdm a.,* kám iß kẽlio eĩti. ką nuleñkti.

ausbieten, *etwas zum Verkauf,* ką añt pardawìmo ißſiúlyti. *sich selbst a.*, ißſiſiúlyti. — **Ausbieten,** das, ißſiúlymas. *rfl.*, ißſiſiúlymas.

ausbilden, *ganz fertig bilden, bereiten,* pagãtawoti. pagatãwyti. *ein ausgebildetes Kind* (*Embryo*), pilnaĩ gãtaws (*od.* cźiẽlas) kūdikis. *eine Stimme a.*, baĩſą (*od.* kãklą, *den Hals*) ißmankßtíti (*geschmeidig machen*). *einen Menschen seinem Geiste nach a.,* źmõgų ißgùdįti; ißmokíti. *Jmdn wozu a.,* źmõgų añt kõ ißmokíti. *etwas woraus bilden, z. B. aus Lehm ein Geräth a.,* iß mólio rỹką darýti. *rslt.*, padarýti. — **Ausbilden,** das; **Ausbildung,** die, pagatãwyjimas. ißgùdinimas. ißmokinimas: *in der Bdtg der entspr. Verba. seine A. ist vollendet,* jìs gatawaĩ ißmokįtas.

ausbitten, *sich etwas,* ką iß kõ ißſipraßýti. ißſimeĩſti. *das bitte ich mir aus,* taĩ àß ißſimeldźiù; ißſipraßaũ. — **Ausbitten,** das, ißſimeldìmas. ißſipräßymas.

ausblasen, 1) *herausblasen,* ką iß kõ ißpūſti. — 2) *durch Blasen auslöschen, z. B. ein Licht a.,* likt̨ ißpūſti. *das Lebenslicht a.,* gýwaſt̨ ißgeſíti. — 3) *durch Blasen leer machen, z. B. ein Ei a.,* kiaũß̨ ißpūſti. — 4) *unter Blasen verkündigen,* ką ißtrimitũti. — **Ausblasen,** das, ißpūtìmas. ißtrimitãwimas.

ausbleiben, 1) *nicht heimkommen, z. B. der Vater ist diese Nacht ausgeblieben,* tẽwas ßią nãkt̨ ne-parẽjo. *s. v. a. draussen bleiben,* laukè paſilìkti. — 2) *nicht ankommen, z. B. der Brief ist ausgeblieben,* grõmiata ne-parẽjo. *nicht zurück kommen,* ne-pargrỹßti. *im Termin ausbleiben,* añt tramýno n'atſiraſti. *er bleibt über den Urlaub aus,* jìs peř úrliaupo cźiẽſą ßaliñ paſiliẽkt. *du bist lange ausgeblieben,* tù ilgaĩ ßaliñ paſilikaĩ. ilgaĩ n'atėjeĩ. *die Strafe bleibt aus,* korawõnė ne-pareĩt; ußtruñka. *der Athem bleibt aus,* kwãpas n'atgrỹßt; apſiſtója. kwãpas ßaliñ. *das Fieber bleibt aus,* drugỹs n'atgrỹßt. — **Ausbleiben,** das, neparẽjimas. ußtrukìmas. n'atgryžìmas. ßaliñpaſilikìmas. n'atſiradìmas: *in der Bdtg der entspr. Verba.*

ausbleichen, I) *tr., fertig bleichen, z. B. Leinwand a.,* audìmą báltinti. *rslt.*, ißbáltinti. *jetzt vielfach auch:* ißblykiũti. *ausgebleichte Leinwand,* ißbáltintas (*od.* báltas) audìmas. — II) *intr., bleich werden, das Gesicht ist ausgebleicht,* wéidas ißbãlęs: pabãlęs; ißblỹßkęs. *ausgeblichenes, verblichenes Tuch,* nuplùkuſi (*abgespült*) *od.* nußùtuſi (*abgebrüht*) ſkepetà. — **Ausbleichen,** das, ißbáltinimas. ißbalìmas. pa-, nubalìmas.

ausblühen, *s.* verblühen.

ausbluten, *zu Ende bluten, z. B. die Wunde, die Nase hat ausgeblutet,* iß ronõs, iß nósiẽs kraũjas jaũ paſiliówė tekẽjęs. *auch wohl:* ronà, nósis jaũ ißkraujãwuſi. *er hat sein Leben ausgeblutet,* jám gywaſtìs ſù kraujeĩs ißtekẽjęs.

ausbohren, 1) *durch Bohren mittels eines Bohrers ein Loch machen, z. B ein Loch a.,* ſkỹlę ißgrẽßti. *frq.*, ißgrąžýti. *geschieht es durch Hinundherwenden eines spitzen Werkzeuges,* ißſkwirbinti. *frq., mehrere Löcher so ausbohren,* ißſkwarbýti. — 2) *durch Bohren herausbringen, z. B. dem Baum das Mark a.,* mẽdźiui ßirdį ißgrẽßti. — 3) *durch Bohren aushöhlen, z. B. einen Stamm a.,* mẽdį ißgrẽßti. — **Ausbohren,** das, ißgrẽźimas. *frq.*, ißgrąžymas. ißſkwirbinimas: *in der Bdtg der entspr. Verba.*

ausborgen, ißźyčyti. *s.* ausleihen.

ausbraten, I) *tr.*, 1) *durch Braten herausbringen, z. B. das Fett aus dem Fleisch a.,* táukus iß miėſõs ißkẽpinti. — 2) *fertig braten, z. B. eine Gans a.,* źąſį ißkẽpti. *durch sehr starkes Braten a.,* ißkẽpinti. — II) *intr.*, 1) *beim Braten herausdringen,* ißkèpti. — 2) *garbraten,* ißkèpti. — **Ausbraten,** das, ißkẽpinimas. ißkepìmas.

ausbrauchen, *ganz verbrauchen,* ką ſuwartóti. *ganz herausbrauchen, z. B. die Medicin aus einem Glase a.,* žolės iß ſtiklo iß-, ſuwartóti. *durch Brauchen inwendig ausreiben.* ißdilinti. *ausdrehen,* ißſùkti. *wackelig machen,* ißgwẽrinti. *ein ausgebrauchtes Rad,* ißgwẽrẽs rãtas.

ausbrausen, *d. i. aufhören zu brausen, z. B. das Meer hat ausgebraust,* júrės paliówė ūźuſios. *der Zorn hat ausgebraust,* keřßtas (*od.* pãpykis) liówės. *warte, bis sein Zorn ausgebraust hat,* paláuk, ikì jõ keřßtas bùs nutỹkęs.

ausbrechen, I) *tr.*, 1) *durch Brechen herausnehmen, z. B einen Stein aus der Mauer a.,* ãkmenį iß múro ißláußti. *frq., viele Steine a.,* ißláužyti. *die Zweige am Baume a.,* ßakutès ißláužyti. *ein Stück Mauer a.,* ſtùkį múro ißgriáuti. *vgl.* brechen. — 2) *durch Erbrechen ausspeien, z. B. Gift a., nūdùs* ißwémti. — II) *intr.*, 1) *ausgebrochen werden, z. B. der Zahn ist ihm ausgebrochen,* jám dantìs ißlúžuſi. *der Damm ist ausgebrochen,* dãmas (*od.* pylimas) yrà plỹßęs; praplỹßęs; praplẽßtas; ißplẽßtas. — 2) *sich mit Gewalt herausbrechen, z. B. die Gefangenen sind ausgebrochen,* kaliniaĩ ißſiláužę. *ihm brahen die Thränen aus,* jám pagãwo ãßaros tekẽti. *der Schweiss bricht mir aus,* mán prãkaitas ißwiřſta. 3) *mit Gewalt beginnen, z. B. das Fieber brach aus,* drugỹs pagãwo krẽſti. *ein Krieg, ein Aufruhr ist ausgebrochen,* kãras, maĩßtas yrà paſikẽlęs; pakìlęs. *es brach dort eine Krankheit aus,* tẽn ligà rãdos;

Digitized by Google

prasidėjo. *ein Feuer brach aus*, ugnìs pasidarė. pagãwo dėkti. — 4) *in etwas ausbrechen; etwas heftig zu thun beginnen, z. B. er brach in Thränen aus*, jis prawirko. jám pagãwo ãšaros tekėti. *er brach in Klagen aus*, jis pagãwo dejúti. *in einen Schrei a.*, šukšti. *er brach in diese Worte aus*, jis teĩp pradėjo kalbėti. *er brach in ein Gelächter aus*, jis šyptelėjo. — **Ausbrechen**, das, išlaužimas. išlaužymas. išwėmimas. išlužimas. praplyšimas. išsilaužimas. išwirtimas. pagawìmas. šukìmas: *in der Bdtg der entspr. Verba. das Übrige durch die Verba selbst.*

ausbreiten, 1) *auseinanderbreiten, z. B. die Flügel, das Segel*, sparnùs, žėglių išskleĩsti. *die Äste, die Finger a.*, šakàs, pirštùs išskleĩsti. *einen Haufen Sand, Getreidė, Heu a.*, krūwą smilcziū, jawū, šieno iš-, paskleĩsti. *Flachs (zum Ablie-gen) a.*, linùs pakreĩkti. *die Reiterei hat sich hin u. her ausgebreitet, zerstreut*, raĩteliai šẽn ir tẽn išsiskláidė (*frq.*). *Leinwand, ein Laken hinbreiten*, audimą, paklõdę patiẽsti; paklóti. *das Heer der Feinde breitet sich weit aus*, nepriėteliù waĩskas yrà tolì išsisklẽčia; prasiplãtinęs. *das Wasser breitet sich weit aus*, wandũ toli nu-, pa-, ušwìnęs. *die Memel breitet sich oft weit über die Wiesen aus*, Nẽmuns tánkiai tolì peř pičwas patwìsta. *eine grosse Ebene breitet sich hier weit aus*, didelė pleĩnė gùl šiczion tolì ir placziaĩ nutekdamà. — 2) *vergrössern, breiter machen, z. B.* rubežiùs išplãtinti. — 3) *bekannt machen, ein Gerücht a.*, garsą, paskalbą iš-, praplãtinti. — 4) *fortpflanzen, z. B. ein Geschlecht a.*, kókią giminę išplãtinti. — **ausgebreitet**, *von Flügeln, Segeln, weit ausgedehnt*, išsisklẽtęs. *von Ästen, Blüthen, sperrig a.*, išsisklẽtęs. išsiskiẽtęs. *sich weit erstreckend*, tolì nutenkìs. *zusammenhangend aus-, hingebreitet, wie z. B. von der Leinwand*, paklótas. patiẽstas. *von Mengen, von Haufen Sand, Getreide*, pàrkleistas. *eine a. Macht*, tolì nutenkanti galýbė. *ein Mensch von a. Gelehrsamkeit*, žmogùs dideĩ mokítas. *er hat eine a. Bekanntschaft*, jis tolì ir placziaĩ pažįstams. *er hat einen a. Briefwechsel*, jis tù daugumù tolì ir placziaĩ susirãšo. *a. Handel*, tolì ir placziaĩ eĩnanti (*od.* nutenkanti) kupczýstė. — **Ausbreiten**, das; **Ausbreitung**, die, išsiplėtimas. išsisklẽtimas. pra-, pa-, išskleidìmas. išplãtinimas. išsisklaĩdymas. paklójimas. nutekìmas: *in der Bdtg der entspr. Verba.*

ausbrennen, I) *tr.*, 1) *das Innere wovon a., z. B. einen kohlen Zahn, eine Röhre, einen Schornstein a.*, dantį, rūrą, šiurkštainį išdeginti. — 2) *gehörig ausglühen, z. B. Ziegel, Gold a.*, plytàs, áukšą išdėginti. — II) *intr., inwendig verbrannt werden, z. B. der Ofen ist schon ausgebrannt*, kakalỹs jaũ išdẽgęs. *das Feuer ist ausgebrannt*, ugnìs išdẽgusi. — **Ausbrennen**, das, *tr.*, išdẽginimas. *intr.*, išdegìmas.

ausbringen, 1) *hinausbringen*, kã išgabénti. *meistens nach der Art des Hinausbringens: hinausfahren*, išwèžti. *hinaustragen*, išnèšti. *ausbrüten, Junge a.*, išperėti. — 2) (*Geheimgehaltenes*) *bekannt machen*, kã išréikšti. išskélpti (√b). — 3) *eine Gesundheit a.*, kám añt sweikãtos uzgérti. añt kiẽnõ sweikãtos gérti; uzgérti. *od. lieber kurz:* kã uzgérti. — **Ausbringen**, das, išgabẽnimas. išwežìmas. išnešimas. išperėjimas. išreišklmas. išskelbimas. uzgẽrimas: *in der Bdtg der entspr. Verba.*

Ausbruch, der, 1) *s. v. a. Ausbrechen*, *s.* Ausbrechen, das, *meistens durch Verba, z. B. beim A. des Krieges*, kãrui prasidedant. *nach A. des Krieges*, kãrui prasidėjus. *ein Aufruhr ist im A.*, maĩštas kỹla. *er kann den A. seiner Wuth nicht zurückhalten*, jis šãwo keršytą ne-gál šuwaldýti; *od.* nulaikýti. — 2) *Erstling, z. B. beim Wein, etwa:* wỹno pirmonės; pirmtakos.

ausbrücken, *z. B. einen Stall*, šaĩdą grįsti. *rslt.*, išgrįsti. — **Ausbrücken**, das, išgrindìmas.

ausbrühen, I) *tr.*, kã išplikìnti *u.* išplikýti, — II) *rfl.*, išsiplikìnti. — **Ausbrühen**, das, iš-, išsiplikymas. iš-, išsiplikinimas.

ausbrüten, *eig., das Huhn hat Küchlein ausgebrütet*, wišta wišty*c*ziū išperėjo. — *uneig., ersinnen*, kã išmìslyti. išdùmóti. *Böses gegen Jmdn a.*, kõ pìkto priẽš kã išdùmóti. — **Ausbrüten**, das, išperėjimas.

ausbügeln, *z. B. Falten a.*, raukšlùs išglìtinti. *jetzt meistens:* išpletũti. išpresũti.

Ausbund, der, *der erste seiner Art, z. B. ein A. von gutem Menschen*, ypaczìei gérs žmogùs. *A. von Gelehrsamkeit*, baĩs dideĩ mokítas žmogùs.

ausbürsten, išberštũti. — **Ausbürsten**, das, išberštãwimas.

ausbuttern, *s. v. a. inwendig ausarbeiten, wackelig machen*, išgwẽrinti. *sich a.*, išgwérti. — **ausgebuttert**, išgwẽrẽs. *ein a. Rad*, išgwẽrẽs rãtas.

auscuriren, *s.* ausheilen.

ausdampfen, *Dampf von sich geben*, garũ išléisti. garũti. *aufhören zu dampfen, rslt.*, išgarũti. — **Ausdampfen**, das, išgarãwimas.

ausdämpfen, *durch Dampf ersticken, z. B. ein Feuer a.*, ùgnį ušstroškìnti. — **Ausdämpfen**, das, ušstroškìnimas.

Ausdauer, die, *das Fortbestehen*, patekìmas. *das Sich-halten*, išsilaĩkymas. *die Beharrlichkeit, z. B. A. bei einer Arbeit* išstriwójimas, *meistens durch Verba. s.* ausdauern.

ausdauern, 1) *aushalten, ertragen*, tŕiwóti. *rslt.*, išstriwóti. *ertragen*, pakélti. *z. B. er hat im Kampfe ausgedauert*, jis kowojè

Digitized by Google

ißtriwójo. — 2) *bleiben, z. B. diese Blume dauert bei uns den Winter nicht aus*, tà kwiẽtkà priẽ múſu peř źiẽmą n'ißſilaĩko; źiẽmą ne-pėrtriwója. *wirst du bei uns eine Woche a.?* ař tù wiẽną nediẽlę priẽ múſu ißbúſi? ißtriwóſi? *auch:* ſtikſi (*bei innerer Unruhe ruhig dableiben*)? — **Ausdauern**, das, triwójimas. iß-, pėrtriwójimas. ißſilaĩkymas. ißbuwimas. paſilikìmas. ſtigìmas: *in der Bdtg der entspr. Verba. vgl.* Ausdauer.

ausdehnbar, *z. B. das Blei ist a.*, ßwìną galì tę̃ſti. ßwìnas tę̃ſiams. *auch wohl:* tą̃ſus. *das Leder ist a.*, ſkūrà tą̃ſi.

ausdehnen, I) *tr.*, 1) *eig., durch Ziehen vergrössern*, tę̃ſti. *rslt.*, ißtę̃ſti. *frq., hin- u. herzerren*, tą̃ſyti. *Eisen, Leder a.*, géležį, ſkūrą tę̃ſti. *rslt.*, ißtę̃ſti. *durch Spannen a.*, teñpdams ißtę̃ſti. *auch bloss:* teñpti. *rslt.*, ißteñpti. — 2) *uneig., verlängern*, ilginti. *rslt.*, pa-ìlginti. *vergrössern*, dìdinti. *rslt.*, padìdinti. *ausbreiten*, plãtinti. *rslt.*, ißplãtinti. *z. B. seine Herrschaft a.*, ſãwo waĩdžią ißplãtinti. — II) *rfl., sich ausdehnen, z. B. Leder dehnt sich immer etwas aus*, ſkūrà wis kiẽk tę̃ſias. *od. lieber intr.*, tį̃ſta. *die Grenzen Preussens dehnen sich aus*, Prúſu rubẽžiai plãtinas (*erweitern sich*); tolì nuteñka (*erstrecken sich weit*). *die Schlacht dehnte sich bis in die Nacht aus* (*dauerte*), mūšis trùko (*od.* patẽko) ikì į̃ nãktį. *das Heer dehnt sich weit aus*, waĩſkas tolì nuteñka. *s. v. a. sich dehnen, seine Glieder strecken*, ráižytis. — **Ausdehnen**, das, tę̃ſimas. ißtę̃ſimas. ißtą̃ſymas. pa-ìlginimas. padìdinimas. ißplãtinimas. nutekìmas. patekìmas: *in der Bdtg der entspr. Verba.*

ausdenken, *etwas*, ką̃ ißmìſlyti. ißdūmóti. *auf etwas (mit seinem Streben) verfallen*, ką̃ ußſimanýti. *etwas schlau (etwa einen boshaften Streich) ersinnen*, ką̃ ißdūmti. *auf ein Unternehmen verfallen*, ką̃ praſimanýti. — **Ausdenken**, das, ißmìſlyjimas. ißdūmójimas. ußſi-, praſimãnymas. ißdúmimas: *in der Bdtg der entspr. Verba.*

ausdeuten, 1) *auslegen, erklären*, ką̃ ißguldýti. — 2) *gut, übel aufnehmen*, ką̃ peř gér, peř pìkt priimti. *auch:* ką̃ úž gér, ùš pìkt priimti. *rgl.* deuten, auslegen.

ausdichten, 1) *ersinnen, etwas*, ką̃ ißſimìſlyti. — 2) *dicht machen, z. B. ein Schiff a.*, šiẽpiẽs ſiulės ißkamßýti (*ausstopfen*). — **Ausdichten**, das, *Ersinnen*, ißſimìſlyjimas. *A. eines Schiffes*, ißkamßymas.

ausdielen, *z. B. ein Zimmer a.*, ſtùbą grį̃ſti. *rslt.*, ißgrį̃ſti. — **Ausdielen**, das, ißgrindìmas.

ausdienen, *zu Ende dienen, z. B. seine Jahre a.*, ſãwo metùs ißßlūžyti; atßlūžyti. *ein ausgedienter Soldat*, atßlūžyjęs zalniẽrius. — *uneig., von einer abgenutzten Sache*, atßlūžyjęs dáiktas. — **Ausdienen**, das, atßlūžyjimas.

ausdingen, *sich etwas*, ką̃ ißſiderėti. — **Ausdingen**, das, ißſiderėjimas.

ausdonnern, *z. B. es hat ausgedonnert*, jaũ paliówė (*od.* pėrſtójo) griówus.

ausdorren, *z. B. das Land ist ausgedorrt*, žẽmė ißdžiúwuſi; pėrdžiúwuſi. *ein ausgedörrter Mensch*, pėrdžiúwęs žmogùs. *verächtlich:* pėrdžiúwėlis, io. — **Ausdorren**, das, ißdžiúwimas. pėrdžiúwimas.

ausdörren, *dürre machen*, ką̃ ißdžiowinti. *die Hitze dörrt die Erde aus*, kaĩßtis ißdžiowìna žẽmę. *die Erde ist ausgedörrt*, žẽmė ißdžiúwuſi; pėrdžiúwuſi. — **Ausdörren**, das, ißdžiowìnimas.

ausdrechseln, ißſùkti. *jetzt meistens:* ißdrėkſeliúti.

ausdrehen, ißſùkti. *sich den Arm ausdrehen*, rañką ißſiſùkti. — **Ausdrehen**, das, ißſukìmas. *rfl.*, ißſiſukìmas.

ausdreschen, *z. B. Getreide a.*, jawùs ißkùlti. — **Ausdreschen**, das, ißkúlimas.

Ausdruck, der, 1) *als Handlung, das Ausdrücken von Empfindungen u. Vorstellungen, etwa:* ißreißkìmas (*Kundgebung*). ißtarimas (*Ausspruch*). pažénklinimas (*Bezeichnung*). paródymas (*Beweisung*). *doch in der Regel durch Verba zu umschreiben, z. B. das war ein A. der Freude*, taĩ bùwo dżiaũkſmo ißreißkìmas; paródymas etc. *od. lieber:* tůmi jis ſãwo dżiaũkſma ißréißkė; paródė. — 2) *als Zeichen für eine Vorstellung od. Empfindung*, a) *Wort. z. B. das ist ein militärischer A.*, taĩ zialniẽrißkas žõdis. *ein harter A.*, aßtrùs žõdis. *ein gemeiner A.*, prãſtas žõdis. *schmeichelhafter A.*, meilìngas žõdis. — b) *sonstiges erkennbares Zeichen, z. B. er spricht mit A., etwa:* jìs kaĩba ſù gývu miſliẽs pažénklinimu. *Augen voll A.*, lýg kaĩbančios akys. — 3) *die Art u. Weise zu reden, zu schreiben*, kalbėjimo, rãßymo būdas. kókiu būdù kàs kaĩba, rãßo. *er hat einen gebildeten A.*, jìs labaĩ daĩliai kaĩba, rãßo. jis ſãwo žodžiùs labaĩ gražiaĩ ſtãto. jis kaĩba meilìngai. *es findet bei ihm eine Abwechselung des A. statt*, jis newiẽnaĮp kaĩba. jis kaĩto ſãwo kalbõs būdą.

ausdrucken, *z. B. ein Buch*, knygàs drukawóti. *rslt.*, ißdrukawóti. *früher mehr:* knygàs rãßtais ißſpáuſti. — **Ausdrucken**, das, ißdrukawójimas.

ausdrücken, I) *tr.*, 1) *herausdrücken, etwas woraus, z. B. das Wasser aus dem Schwamm a.*, wándenį iß kémpinės ſpáuſti *rslt.*, ißſpáuſti. *Öl aus dem Leinsamen a.*, aliẽjų iß linſėmeniu ißſpáuſti — 2) *durch Drücken darstellen, z. B. ein Siegel. Jmds Bild in Wachs a.*, pẽczwiẽtę, kiẽnō ãbroza į̃ wãßką į-, *od* ißſpáuſti. — *uneig., seine Gedanken vollständig a.*, ſãwo miſlis pilnaĩ paſakýti; ißtaŕti; ißkalbėti; ißréikßti (*kundgeben*); paródyti (*zeigen*). *etwas in litt.*

Digitized by Google

Sprache a., kã liėtùwißkai paſakýti. *etwas wörtlich a., d. i. mit Worten*, kã žõdźieis ißtarti; *od. Wort für Wort a.*, kã žõdis põ žõdźio paſakýti. *er drückt sein Gefühl schon durch die Stimme aus*, jis ſãwo ßirdiẽs jautimą jaũ balſù ißréißkia. *ich kann nicht a., wie mich das freut*, àß ne-galiù paſakýti (ißtarti; ißkalbėti), kõks màn taĩ dźiaũkſmas. *er kann seine Gedanken nicht a.*, jis ſãwo miſlis ne-gál paſakýti; ißtarti. — II) *rfl., sich ausdrücken*, 1) *durch Worte: z. B. er kann sich nicht gut a.*, jis ne-gál ſãwo miſlį geraĩ paſakýti. *er drückt sich fein, zierlich aus*, jis kalba daĩliei, mañdagiei. — 2) *durch andere Zeichen, z. B. auf seinem Gesicht drückt sich Freude aus*, añt jõ veĩdo ißſiréißkia dźiaũkſmas. — **Ausdrücken**, das, *die Handlung des eigentlichen Ausdrückens*, ißſpaudimas. *im Übrigen s.* Ausdruck.

ausdrücklich, I) *Adj., deutlich bestimmt*, áißkus. *vralt.:* ißkus (*Betonung?*). *ausdrückliche Worte*, áißkus žõdźiei. *a.* (*d. i. geradezu gesagter*) *Befehl*, tiẽsióg (*auch:* ſtacźiaĩ) paſakýtas paliẽpimas. — II) *Adv.*, áißkiei. tiẽsióg. ſtacźiaĩ. *er hat es a. verboten*, jis taĩ yrà áißkiei (*od.* tiẽsióg; ſtacźiaĩ) uźdraũdęs. *das sagte er zwar nicht a., aber etc.*, taĩ jis rõtus ne-tiẽsióg paſãkė, ale etc.

ausdruckslos, *z. B. a. Gesicht, Stimme, Rede*, ãkys. baĩſas, kalbà bè jókio widaũs ißreißkimo; *od.* bè jókio tikro gywaſtiẽs.

ausdrucksvoll, *z. B. von der Stimme, deutlich*, áißkus. *kräftig*, macnùs. macningas. ſtiprùs. *a. Augen*, labaĩ gýwos ãkys. ãkys pilnos gywaſtiẽs. ßirdį ißréißkianczios ãkys. *der hat a. Augen*, tàs tùr lýg kaĩbanczias akis.

Ausdrucksweise, die, *s.* Ausdruck.

ausduften, *z. B. die Blumen duften Wohlgerüche aus*, kwiẽtkos ìßkwep' (*od.* ißléidźia) laĩdų kwãpą. — **Ausduften**, das, kwãpo ißleidimas. ißkwepẽjimas.

ausdulden, *z. B. der hat schon ausgeduldet*, tàs jaũ ißkentẽjęs.

ausdunsten, ausdünsten, garũti. *rslt.*, ißgarũti. *die Erde dunstet aus*, žẽmė garũja. žẽmė garũ ißléidźia. *der Ofen hat schon ausgedunstet*, kakalỹs jaũ ißgarãwęs. — **Ausdünstung**, die, 1) *das Ausdünsten*, garãwimas. ißgarãwimas. garũ ißleidimas. — 2) *die Dünste selbst*, garaĩ. *schädliche A. der Erde*, ißkadingi garaĩ, iß žẽmės paſikeliantiẽjię.

ausegen, ißekėti. ißakėti.

auseinander, *nur in Verbindung mit Verben vorkommend, vgl.* „aus“ *u.* „einander,“ *wie auch die nachstehenden Beispiele.*

auseinanderbauen, *z. B. Häuser a.*, bùtùs kõźną ſáw ſkyriù (*od.* atſtù nũ kits kìto) budawóti.

auseinanderbersten, (puſiaũ) pėrplýßti.

auseinanderbrechen, I) *tr.*, (puſiaũ) pėrláußti (*V ź*). — II) *intr.*, (puſiaũ) pėrlúßti (*V ź*).

auseinanderbreiten, *s.* ausbreiten.

auseinanderbringen, *z. B. Streitende*, ſuſiwaĩdyjuſiũſius (nũ kits kìto) atſkirti. *vgl.* einander.

auseinanderdehnen, *s.* ausdehnen.

auseinanderfahren, *s. v. a. auseinanderstieben* (*auch uneig.*), ißdulkėti. *auseinanderfliegen*, ißlakióti.

auseinanderfallen, iß-, ſu-irti. ſuwiriti.

auseinanderfalten, *s.* ausbreiten.

auseinanderfliegen, *eig.*, nũ kits kìto ßaliñ lėkti. *sie flogen auseinander*, jiẽ ißlakiãwo, wiẽns ßẽn kits tẽn. *vgl.* einander. — *uneig., das Schiff flog auseinander*, wiẽns ßiẽpiės ſtùkis nùlėkė ßẽn kits tẽn.

auseinanderfliessen, *wie etwa beim Schmelzen:* ſkliſti. *rslt.*, pa-. *od.* ißſkliſti. *sich in mehrere Arme theilen*, bėgdams į keliàs ßakàs pėrſidalýti.

auseinanderführen, nũ kits kìto ßaliñ wèſti.

auseinandergehen, *von mehreren Personen*, nũ kits kìto (*fem.* nũ kits kitõs) atſtóti. *od.* wiẽns ßẽn, kits tẽn eĩti. nũ kits kìto ßaliñ pa-eĩti. *vgl.* einander. — *von einer Versammlung*, pėrſiſkirti. *die Versammlung ging a.*, ſurinkimas pėrſiſkýrė. *von einem aus Theilen zusammengesetzten Dinge, z. B. vom Schiff, Kasten, Kleid, Eimer*, irti. *rslt.*, ißirti. ſu-irti. *s. v. a. zerfliessen*, pa-, ißſkliſti. *die Äste gehen auseinander*, ßãkos ſkiẽczias; *od.* yrà ißſiſkiẽtuſios.

auseinanderhalten, nũ kits kìto atſtù laikýti.

auseinanderhauen, kã pėrkiſti.

auseinanderjagen, ißguinióti.

auseinanderklaffen, *als Vorgang, von Wunden, von der Erde*, ißſiźióti. *zuständlich, klaffend auseinanderstehen*, ißſiźiójęs búti.

auseinanderkommen, *sich trennen*, ſkirtis. *rslt.*, atſiſkirti. *sich vereinigen*, ſuſiwaĩdyti. *sich in Güte vergleichen*, ſù gerù ſuſitaikinti; ſutìkti.

auseinanderlassen, (nũ kits kìto) paléiſti. *ein Kleid a.*, ißléiſti.

auseinanderlaufen, ißbėgióti. *vom Zerfliessen*, ißſkliſti.

auseinanderlegen, *demin.*, ißdėdlinėti. ißdėdlióti.

auseinanderliegen, nũ kits kìto ſkyriù (*od.* atſtù) gulėti.

auseinandernehmen, *z. B. eine Uhr a.*, źiẽgorių ißardýti.

auseinanderreissen, *von mehreren Dingen:* nũ kits kìto ßaliñ plėßti. *rslt.*, nu-, atplėßti. *frq.*, plėßyti., *vgl.* einander. — *ein Ganzes in Stücke a.*, ißplėßyti. *bei zeugartigen Dingen, einmalig*, pėrdrėkſti. *frq.*, pėrdraſkýti. *in zwei Stücke a.*, puſiaũ pėrplėßti. *bei etwas Zeugartigem auch:* puſiaũ pėrdrėkſti.

Digitized by Google

auseinanderrücken, nů̃ kìts kìto tráukti. *rslt.,* attráukti. *rfl.,* atsitráukti.

auseinandersägen, ką̃ piúklu pérpiáuti. *in zwei Theile a.,* puśiaũ pérpiáuti.

auseinanderschieben, nů̃ kìts kìto ßaliñ ſtùmti. *rslt.,* paſtùmti. wiẽną ßẽn, kitą tẽn ßaliñ paſtùmti. *demin.,* paſtùmẽti. *vgl.* einander.

auseinanderschlagen, *z. B. einen Topf a.,* pũdą ſumùßti; ſukùlti. *einen Kasten oder sonst etwas Zusammengesetztes, so a., dass es in seine Bestandtheile zerfällt,* mùßdams ißardýti. ſumùßti. *die Feinde a.,* nepričtelius ißwajóti. *auch:* ißmùßti. *ein Buch a.,* knygàs atmùßti; atweřſti.

auseinandersein, *z. B. wir sind noch weit a. (etwa im Handel),* mùdu dár tolì nů̃ kìts kìto čſawa. mùdu dár tolì ne-ſutìkowa; ne-ſulýgowa. *wir sind noch um 100 Thlr. a.,* taŕp mùdwiẽjù dár ßiñts dóleriù tárpe. mùdu dár ßiñtą dóleriu tolì nů̃ kìts kìto čſawa. *vgl.* einander.

auseinandersetzen, I) *tr., eig.,* nů̃ kìts kìto ſkyriù (*od.* atſtù) ſtatýti (*stellen*); ſodìti (*sitzen machen; pflanzen*). *rslt.,* paſtatýti. paſodìti. — *uneig., erklären, Jmdm etwas,* kám ką̃ ißguldýti; ißdawãdyti. — II) *rfl., sich mit Jmdm a.,* ſù kůmì ſusidawãdyti; ĩ tìkrą dawãdą pareĩti (*in Ordnung kommen*); ĩ lýgumą pareĩti (*ins Gerade kommen*); atſilýginti; ſusilýginti (*sich ausgleichen*).

auseinandersitzen, nů̃ kìts kìto ſkyriù (*od.* atſtù) ſėdėti. *vgl.* einander.

auseinanderspreizen, *die Beine,* ißſiżerkti (*γg*).

auseinandersprengen, I) *tr., z. B. einen Haufen Menschen durch Jagen a.,* żmoniù puĺką ißguinióti; ißwajóti. *die Granate hat sie auseinandergesprengt,* granóta jũs ĩ wiſũs ßalìs ißßankino; ißbloßkė; ißlakino. *eine Mauer, ein Gefäss a.,* múrą, rỹką pérplaißinti. — II) *intr., die Reiterei sprengte auseinander,* rateliei ißßankino (*od.* ißlaidino) wiẽns ßẽn, kìts tẽn.

auseinanderstehen, atſtù (*fern*) *od.* ſkyriù (*getrennt*) nů̃ kìts kìto ſtowẽti. *vgl.* einander.

auseinanderstellen, ſkyriù (*getrennt*); atſtù (*fern*) nů̃ kìts kìto ſtatýti. *rslt.,* paſtatýti. *vgl.* einander.

auseinanderstieben, *eig. u. uneig.,* ißdulkėti.

auseinanderstreuen, ißbarſtýti.

auseinandertreiben, *s.* auseinanderjagen.

auseinandertreten, I) *intr.,* nů̃ kìts kìto atſitólinti. *vgl.* einander. *s. v. a.* auseinandergehen, *s. dieses.* — II) *tr., einen Haufen breittreten,* krůwą ißmìndżioti; mìndżiodams paſkleĩſti.

auseinanderwehen, *z. B. einen Haufen Sand,* ſmilcźiù krůwą ißpuſtýti. *bei mehreren Einzeldingen:* wiẽną ßẽn kitą tẽn ßaliñ pũſti. *rslt.,* papũſti.

auseinanderwerfen, *einzelne Dinge, frq.,* dáiktus ißmẽtyti (wiẽną ßẽn, kitą tẽn).

auseinanderwickeln, ißwynióti.

auseinanderwohnen, ſkyriù (*getrennt*) *od.* atſtù (*entfernt*) nů̃ kìts kìto gywénti. *vgl.* einander.

auseinanderzerren, ißplẽßyti. ißdraſkýti.

auseinanderziehen, *s.* auseinanderdehnen. *im Übrigen, einen vom andern abziehen,* nů̃ kìts kìto ßaliñ tráukti. *ein Bund Stroh a.,* ßiaudũ kůlį ißdrẽkſti: *od. lieber frq.,* ißdraſkýti; ißplẽßyti. *von Beisammenwohnenden, von einander fortziehen,* nů̃ kìts kìto ßaliñ tráukti. *vgl.* einander.

auseisen, *etwas vom Eise befreien, nach der Art, in der es geschieht, z. B. einen Fluss a.,* ledùs iß ùpės ißwalýti (*ausreinigen*). ùpėjė lẽdą ißkirſti (*aushauen*).

auserkiesen, *s.* auserwählen.

auserkohren, *s.* auserlesen.

auserlesen, I) *Adj., wrtl.,* ißrinktas. *der Vortrefflichste,* ßauniáuſis. geriáuſis. *a. Gericht,* puikùs waĺgis. *a. Mannschaft,* ßauniáuſiėjiė wýrai. — II) *Adv.,* ßauniáuſiei. geriáuſiei. puikiáuſiei. *a. schön,* taŕp gražiũjų gražiáuſysis. iß puikiáuſiųju ißrinktas.

ausersehen, 1) *sich einen merken,* ką̃ ißžiurėti. — 2) *auswählen,* ką̃ ißſiriñkti; ißſiſkirti (*sich Jmdn od. etwas aussondern*).

auserwählen, ißriñkti. ißſkirti. *s.* auserlesen *u.* ausersehen. — **auserwählt,** *s. v. a.* auserlesen, *s. dieses. er gehört zu den Auserwählten,* jìs priklaũſo taŕp ißrinktųju. *sehr geliebt,* labaĩ mýlimas

auserzählen, *mit dem Erzählen zu Ende kommen,* ką̃ (iki gãlo) ißpãſakoti. *wir beide haben uns auserzählt,* mùdu ißßpãſakojowa.

ausessen, ką̃ ißwálgyti. *was du dir eingebrockt, das musst du auch a.,* ką̃ tù ißtrùpinės, tàĩ tù turì ir ißwálgyti.

ausfädeln, *den Faden aus der Nadel,* ſiũlą iß adatõs ißwérti. — **Ausfädeln,** das, ißwẽrimas.

ausfahren, I) *tr.,* 1) *etwas hohl fahren, z. B. ein ausgefahrener Weg,* ißwažiũtas kẽlias. — 2) *etwas fahrend hinausbringen,* ką̃ ißwẽßti. *frq.,* ißwažinẽti. — II) *intr.,* 1) *aus einem Orte hinausfahren,* iß kuĺ (*od.* iß kokiõs wiẽtos) ßaliñ važiũti. *rslt.,* ißwažiũti. *der Mann ist aus diesem Loch nur mit genauer Noth ausgefahren,* tàs žmogùs iß tõs důbės tìkt wõs nè wõs ißwažiãwęs. *s. v. a. fort (von Hause) fahren, z. B. der Wirth ist ausgefahren,* gaſpadõrius yrà ßaliñ ißwažiãwęs. — *mit dem Schiffe a.,* ßiẽpimi ißbẽkti (*γg*). *fortfahren,* ßaliñ bẽkti. — 2) *hinausgehen, die Seele ist ihm ausgefahren,* dußià iß jõ ißẽjusi. dußia

Digitized by Google

iß jõ atſtójuſi. *oder nach der Art des Hinausgehens, z. B. das Messer ist ihm aus der Hand gefahren*, peĩlis jám iß rañkos išſprúdęs (*ausgeglitten*); išskrìtęs, išpũlęs (*herausgefallen*); išßókęs (*herausgesprungen*). *der Teufel fuhr von ihm aus*, wélnias iß jõ išėjo. — **Ausfahren**, das, išwažiãwimas. išwežimas. išwažinėjimas. išbėgìmas. išėjimas: *in der Bdtg der entspr. Verba. im Übrigen s. die betreffenden Verbalsubstantiva.*

Ausfahrt, die, *s.* Ausfahren, das, *gew. durch Verba.*

Ausfall, der, 1) *A. der Belagerten aus der Stadt*, apgultūjų išpũlimas (*od.* išſiweržimas; išſilaužimas) iß miẽſto. *einen A. thun*, iß miẽſto išpùlti; išſiwerßtis; išſilaũßti (*V ź*). *gegen Jmdn mit bösen Worten einen A. thun*, kã piktaĩs (*od.* nelabaĩs) žõdžieis užkabinti. — 2) *Verminderung, Defect*, palimãžinimas. *meistens zu umschreiben, z. B. ich habe dieses Jahr in meiner Einnahme einen A. von 100 Thlr. erlitten*, aš šìmet šimtą dólerių menkiaũs ĩ-ėmiau. *od.* aš šìmet šimta dóleriu iškãdos turėjau. šìmet mãno ĩ-ėmimas šimta dóleriu palimãžinęs; šimta dóleriu mažẽsnis.

ausfallen, I) *intr.*, 1) *herausfallen, aus der Tasche, dem Wagen, dem Kahne a.*, iš delmõno, iß wežimo, iß wáltiės išpùlti. *von kleinen Dingen sagt man lieber:* iškrìsti. *hindurchfallen, durch ein Loch in der Tasche, durch die Sprossen der Wagenleitern a.*, išskrìsti. *herausstreuen*, išbìrti. *hin u. her a. (frq.)*, išſibarſtýti. *die Zähne fallen aus*, dañtys išpũla; išskriñta. *die Haare fallen aus*, plaukaĩ ſleñka (*schleichen, gleiten, rutschen*). *die Haare sind ausgefallen*, plaukaĩ yrà išpũlę; išskrìtę. *die Federn fallen aus*, plùnkſnos kriñta. *das Getreide fällt aus od. lagert sich*, jawaĩ gulias. *hat sich gelagert, rslt.*, išgùlę. — — 2) *einen Ausfall thun, angreifen, z. B. die Belagerten fallen aus, machen einen Ausfall*, *s.* Ausfall. — 3) *wegbleiben, z. B. dies hätte ausfallen (z. B. unerwähnt bleiben) können*, taĩ ne-bútų reikẽję priwẽſti. taĩ bútumbei galẽjęs išléiſti (*auslassen*); *od.* apleñkti (*übergehen*). *vgl.* wegfallen. — 4) *Ausgang gewinnen, z. B. wie ist dein Prozess ausgefallen*, kaĩp tãwo prowà (añt gãlo) išẽjo? *ich weiss nicht, wie seine Antwort ausfallen wird*, iš ne-žinaũ, kõks jõ atſãkymas bùs. *es ist gut, glücklich ausgefallen*, taĩ geraĩ, palaimingai išẽjo. *die Sache fiel anders aus, als wir vermutheten*, tàs dalỹkas kitaĩp atĩ-ẽjo (*od.* išẽjo; wiřto) nè kaĩp mẽs miſlyjom. *die Ernte ist nicht sehr gut ausgefallen*, piũtis ne-labaĩ gerà bùwo; ne-labaĩ geraĩ dẽjos. — II) *tr., sich beim Fallen etwas ausschlagen, z. B. sich einen Zahn a.*, dañtį išpũlti. pùldams dañtį išlùkti; išſimùßti. *sich einen Arm a.*, rañką išſipùlti. *ausrenken* (pùldams) išſinarìnti. — **Ausfallen**, das, išpũlimas. išskritimas. išbirimas. išſibařſtymas. išėjimas. išſipũlimas: *in der Bdtg der entspr. Verba.*

ausfasern, *sich, die Peitsche fasert sich aus*, botãgas išſiplußũja. išſikutũja. — **Ausfasern**, das, išſiplußãwimas. išſikutãwimas.

ausfaulen, *der Baum ist ausgefault*, mẽdis išpùwęs. — **Ausfaulen**, das, išpuwìmas.

ausfechten, *eine Sache durch ein Gefecht erledigen*, kókį dalỹką peř kõwą añt gãlo išwèsti; išskowóti. *diese Sache ist schon ausgefochten*, tàs dalỹkas ikì añt gãlo išskowótas. kowà dẽl tõ dalỹko añt gãlo. *etwas durch einen Prozess a.*, kã peř prõwą išſtaiſýti; išprõwyti. *auch frq.*, išprowawóti. — **Ausfechten**, das, išskowójimas. išprõwyjimas. išprowawójimas: *in der Bdtg der entspr. Verba.*

ausfegen, *mit dem Besen die Stube a.*, ſtùbą išßlũti. *den Staub a.*, dùlkes išßlũti. *mit dem Handabfeger a.: frq. u. demin.*, išßlawinėti. — **Ausfegen**, das, išßlawìmas. *demin.*, išßlawinėjimas.

ausfeilen, kã išpẽlyti. *etwas verfeinern, z. B. eine schriftliche Arbeit a.*, kókį ſurãßymą išdáilinti. — **Ausfeilen**, das, išpẽlyjimas. *Verfeinerung*, išdáilinimas.

ausfertigen, *fertig machen*, kã pagãtawoti. pagatãwyti. *fertig schreiben*, paraßýti. *in so fern das Geschriebene ausgesendet wird*, išraßýti. — **Ausfertigen**, das, pagãtawojimas. pagatãwyjimas. parãßymas. išrãßymas: *in der Bdtg der entspr. Verba.*

ausfinden, kã išràſti. *mit Mühe a.*, ſuwókti. *s. v. a. ausdenken*, išmìſlyti. išdùmóti. *durch Hin- u. Herdenken a., frq.*, išmiſlinėti. — **Ausfinden**, das, išradimas. ſuwokìmas. išmìſlyjimas. išmiſlinėjimas: *in der Bdtg der entspr. Verba.*

ausfindigmachen, *mit Anwendung von Mühe auffinden*, kã ſuràſti. ſuwókti. ſujėškóti.

ausfischen, *z. B. einen Teich a.*, žẽrą išžwejũti. — **Ausfischen**, das, išžwejãwimas.

ausflattern, išſplezdnóti. išſplezdénti. — **Ausflattern**, das, išſplezdnójimas. išſplezdẽnimas.

ausflechten, kã išpìnti. — **Ausflechten**, das, išpýnimas.

ausflicken, *z. B. ein Kleid, ein Dach*, rũbą, ſtóga išlópyti. — **Ausflicken**, das, išlópymas.

ausfliegen, išlẽkti iš kõ. *z. B. die Jungen sind schon ausgeflogen*, waikaĩ jaũ (iš lizdo) išlẽkę. *frq.*, išlakiójęs. — **Ausfliegen**, das, išlėkìmas. *frq.*, išlakiójimas.

ausfliessen, išbėkti (*V g*) iš kõ. *durch einen Leck hinausfliessen*, išteketi. — **Ausfliessen**, das, išbėgìmas. išteketjimas.

ausflöhen, *z. B. das Hemde a.*, márškinius išbluſinėti. — **Ausflöhen**, das, išbluſinėjimas.

Digitized by Google

Ausflucht, die. 1) *das Fliehen aus einem Orte*, išbėgimas. — 2) *Ausrede*, išsikalbėjimas. *das ist bei ihm nur eine A.*, tůmì jìs tìkt nór išsikalbėti; išsiſùkti (*herauswinden*). *du suchst nur eine A.*, tù tìkt jěškai, kaĩp išsiſùkti. tù tìkt ſpragõs jěškai. *er benahm ihm alle A.*, jìs jám wiſàs ſpragàs uškìšo. jìs ne-paliko jám neĩ jókio atsitėsinimo (*Entschuldigung*).

Ausflug, der, *eines Vogels*, išlėkimas. *der A. der Bienen*, išlakiójimas (*frq.*). — *uneig., von Menschen, einen A. machen*, pasikėlęs kuř nujóti; nuwažiúti; kuř nukeliáuti; kuř apsilankýti.

Ausfluss, der, 1) *das Ausfliessen*, *s.* Ausfliessen, das. — 2) *der Ort des Ausflusses*, kuř kàs išběga; išteka. *die Ausmündung eines Flusses*, ùpės išsitakà. kuř ùpė išběga. — 3) *das Ausfliessende, was ausfliesst*, kàs išběga. tekmė. — *uneig., unsre Seele ist ein A. aus Gott*, můsų dvasià yrà Diẽwo kwãpas; yrà išsitekėjimas iš Diẽwo.

ausfordern, *s.* herausfordern.

ausforschen, *etwas*, kã išsityrinėti. išsitardyti. išsiėškóti. *Jmdn prüfen*, kã mėgìnti. *rslt.*, išmėgìnti. *Jmds Herz a.*, kiẽnõ širdį išmėgìnti; išsityrinėti; išsiėškóti. — **Ausforschen**, das; **Ausforschung**, die. išsityrinėjimas. išsitardymas. išsiėškójimas. išmėgìnimas.

Ausforscher, der, išsityrinėtojis. mėgìntojis. *s.* ausforschen.

ausfragen, *Jmdn über stwas*, kã išklausinėti apiẽ kã. — **Ausfragen**, das. išklausinėjimas. pėrklausinėjimas.

ausfressen, 1) *etwas aus etwas herausfressen*, kã iš kõ išėsti. — 2) *durch Fressen leeren, z. B. eine Schüssel a.*, bliūdą išėsti. — **Ausfressen**, das, išėdimas.

ausfrieren, išsišálti. *der Teich ist ausgefroren*, žėras išsišãlęs. — **Ausfrieren**, das, išsišalimas.

Ausfuhr, die, 1) *das Hinausbringen, im Allgemeinen, auch zu Schiff*, išgabėnimas. *das Hinausfahren zu Wagen, Schlitten*, išvežimas. — 2) *was hinausgebracht wird*, kàs išgabėnama. *was ausgefahren wird*, kàs išvežamà. *die diesjährige Ausfuhr betrug so viel*, šìmėt tiẽk tãpė išgabénta.

ausführbar, išteſiamà. kàs galimà. kã galì išteſėti. *das ist leicht a.*, taĩ leñgwiei galì išteſėti. taĩ leñgwiei galimà. *das ist nicht a.*, taĩ ne-galimà išvėsti; išteſėti.

Ausführbarkeit, die, *zu umschreiben, z. B. die A. ist nicht zu bezweifeln*, dėl tõ, kàd taĩ galimà búsent išteſėti, ne-priwalù abejóti. *ich will dir die A. der Sache zeigen*, ašš táw paródysiu, kàd taĩ galimà (*šiant*) išvėsti.

ausführen, 1) *hinausleiten, Menschen, Thiere, z. B. die Truppen aus der Stadt in die Schlacht a.*, zalniẽriu pulkùs iš miẽsto į mūšį vėsti. *rslt.*, išvėsti. — 2) *hinausbringen, im Allgem.:* kã išgabénti. *hinausfahren mit einem Fuhrwerk*, kã išvėsti. *z. B. Dünger a.*, miẽslus išvėsti. — 3) *zu Stande bringen*, kã išteſėti: išvėsti; išsitaiſyti; išprówyti. *hast du dein Vorhaben ausgeführt?* ar tù ſawo apsiėmìmą išsitaiſeĩ? išvedei? išteſẽjei? išprówyjei? *einen Befehl a.*, paliẽpimą (*od. lieber:* kàs paliẽptà) išsitaiſyti. — 4) *etwas ausführlich darthun*, kã dawadnieĩ paſakýti. kã išdawãdyti. kã dawadnieĩ (*od.* nůgruñcziei (*gründlich*) išpãſakoti. — **Ausführen**, das; **Ausführung**, die, išvedimas. išgabėnimas. išvežimas. išteſėjimas. išsitaiſymas. išprówyjimas. nůgruntìngas išpãſakojimas: *in der Bdtg der entspr. Verba.*

ausführlich, I) *Adj., gründlich*, nůgruntìngas. *deutlich*, aiškus. *weitläufig*, platùs. *ordentlich*, dawadnìngas. *eine ausführliche Auseinandersetzung*, nůgruntìngas *od.* platùs išdawãdyjimas. *ein a. Beweis*, nůgruntìngas išródymas. *ein a. Brief*, grõmiata wiſlãb placziei (*od.* nůlataĩ) išpãſakojanti. II) *Adv.*, gruntìngai. nůgruñcziei. aiškiei. placziei. dawadnieĩ. nůlataĩ.

Ausführlichkeit, die, nůgruntingùmas. *meistens zu umschreiben, z. B. trage deine Sache mit A. vor*, papãſakok ſawo dalýka nugruñcziei. *vgl.* ausführlich.

Ausführung, die, *s.* Ausführen, das.

ausfüllen, *z. B. eine Grube anfüllen*, papìldyti. *vollfüllen*, pripildyti. *vollstopfen*, prikimšti. *vollschütten*, pripilti. — *uneig., er füllt die Kirche mit seiner Stimme nicht aus*, jìs bažnyczią ſawo balsù ne-pìldo; n'apteñka. *seine Nebenstunden womit a.*, pėr wiršų pasiliẽkantįjį cziėsą kůmì išpìldyti: añt kõ wartóti; kaĩp *od.* kůmì praléisti. *er füllt seine Stelle aus*, jìs ſawo ùrėda pilnaĩ atliẽkt. jìs ſawo wiẽtą išpìldo. — **Ausfüllen**, das, pildymas. papildymas. pripildymas. išpildymas. *s.* ausfüllen.

Ausfüllungsmittel, das, *zu umschreiben: womit es ausgefüllt wird*, kůmì kàs pa-. išpildoma. *s.* ausfüllen.

ausfündig, *s.* ausfindig.

ausfüttern, 1) *durch Füttern eine Zeitlang* (*etwa: den Winter hindurch*) *erhalten*, kã per žiẽmą išpenėti; *auch:* išmaitinti (*ernähren*). *von Thieren:* išsiėrti. *ein einen Winter hindurch ausgefüttertes Thier: ein Kalb, Ferkel*, mitulỹs *u.* mitulis, io. — 2) *durch Füttern fett machen*, penėti. *rslt.*, nupenėti. *der hat sich tüchtig ausgefüttert.* tàs geraĩ nu-. pa-, išsipenėjęs. — 3) *ein Kleid a., z. B. mit Kattun*, rūbą kartunù búteriúti. *rslt.*, pa-, išbúteriúti. — **Ausfüttern**, das; **Ausfütterung**, die, išpenėjimas. išmaitinimas. išsėrimas. nupenėjimas. pa-, išbúteriãwimas: *in der Bdtg der entspr. Verba.*

Ausgabe, die, 1) *das Ausgeben*, išdawimas. *gew. zu umschreiben, z. B. die A. der Briefe geschieht Morgens*, grõmiatos rytmecziais

Digitized by Google

ìšdůdamos. *ich habe heute schon eine Geldausgabe gehabt*, àš ßeñdiẽn jaũ piningũ išléidau. *hast du das in A. gebracht?* aĩ tu taĩ taĩp išléiſtųjų piningũ ſrokawaĩ? — 2) *das, was ausgegeben wird, z. B. an Gelde: ich muss grosse A. machen*, àš turiù daũg piningũ išléiſti. *du musst deine A. einschränken*, tù turì menkiaũs piningũ išléiſti. *dies ist die zweite A. des Gesangbuchs*, taĩ antràſis išleidìms (*od.* išdrukavójims *d. i. Abdruck*) giėdamųjų knỹgų. *das ist die Kurschat'sche A. des N. Test.*, taĩ Kuršáczio išléiſtiėjiė (*od.* išdůtiėjiė) naujiėjiė teſtemeñtai. *od. bloss:* taĩ Kuršáczio teſtemeñtai. — 3) *pflichtmässige Abgaben*, mõkeſniei. mõkeſczíei.

Ausgabebuch, das, išleidìmo knỹgos. knỹgos, į kuriàs wiſlãb ſrãßoma, kàs išleidźiamà; *od.* kàs išléiſta. **knỹgos**, į kuriàs išléiſtiėjiė piningaĩ ſrãßomi.

ausgähren, išrúkti (*V g*).

Ausgang, der, 1) *das Hinausgehen*, s. Ausgehen, das, išėjìmas. *s. v. a. Weggang*, atſtójimas. *meistens zu umschreiben, z. B. bei meinem A. aus der Stadt*, mán ìš miẽſto išeĩnant. — 2) *der Ort zum Ausgehen*, išeigà. *eine Gasse ohne A.*, ũlyczia bè išeigõs. *die Ausgänge besetzen*, ìšeigas apſtatýti. *dem Wasser einen A. verschaffen*, vandeniui išeigą (*od.* tãką) padarýti. — 3) *der Erfolg einer Sache*, *gew. durch Verba, z. B. was für einen A. hatte die Sache*, kaĩp tàs dalỹkas išějo? *das hatte einen guten A.*, taĩ geraĩ išějo. *ich fürchte den A.*, àš bijaũſi, kàd negeraĩ išeĩs. *ich bin auf jeden A. gefasst*, taĩ t'išeĩt, kaĩp išeĩt, aš añt wiſo gãtaws. *wer kann den A. vorhersagen?* kàs gál' ſakýti, kaĩp išeĩs. *wir wollen den A. abwarten*, mẽs lúkſim (*od.* dabóſim), kaĩp tàs dalỹks išeĩs. — 4) *das Ende, der A. des Jahres*, mẽtų gãlas *od.* pabaigà; *auch:* išeigà. *beim A. des Jahres*, mẽtui beſibaĩgiant. *vor A. des Jahres*, pirmì mẽtui paſibaĩgus. — 5) *Endung eines Wortes*, žõdžio gãlas; pabaigà. *das Wort hat einen wohllautenden A.*, tõ žõdžio gãlas graźieĩ ſkámba. tàs žõdis tùr' graźieĩ ſkámbanczią išeigą.

ausgäten, *das Unkraut*, žolės išráuti. *od. lieber frq.*, išrawẽti. — **Ausgäten**, das, išrówimas. išrawẽjimas.

Ausgangszoll, der, muĩtas ùš tawõrų išgabẽnimą. išgabẽnimo muĩtas.

ausgeben, I) *tr.*, 1) *etwas hinausgeben*, kã laũkan dũti. *rslt.*, išdůti. *wann werden die Briefe ausgegeben?* kadà grõmiatos išdůdamos? — 2) *Geld a., bezahlen, z. B. ich habe heute viel Geld ausgegeben*, àš ßeñdiẽn daũg piningũ išléidau. *du giebst Geld für unnütze Dinge aus*, tù piningũ išléidi už niekùs. — 3) *sich für etwas ausgeben*, ſakýtis, kàs ẽſąs. *er giebt sich für einen Prinzen aus*, jìs ſãkos (*od.* dẽdas *d. h. thut so*) princas ẽſąs. *einen Andern wofür a., z. B. er gab ihn für seinen Diener aus*, jìs ſãkė, kàd tàs ẽſąs jõ taĩnas. *er giebt es für Eisen aus*, jìs ſãko, taĩ geležį ẽſant. jìs ſãko, kàd taĩ geležìs. *er giebt es für gewiss aus*, jis ſãko, teĩp tikraĩ ẽſant. — 4) *verleumden, z. B. wir werden für böse ausgegeben*, mẽs peř piktùs ſkélbiami; ßaukiamì; išßaukiamì. — II) *rfl., sich ausgeben, z. B. das Geld giebt sich schnell aus*, piningaĩ greĩtai išßiléidźia. — **Ausgeben**, das, išdawìmas. išleidìmas. išßaukìmas. išßileidìmas: *in der Bdtg der entspr. Verba. vgl.* Ausgabe.

Ausgeber, der. *welcher ausgiebt*, kurſaĩ išdůda. *s.* ausgeben.

Ausgeburt, die, *z. B. das ist eine A. der Hölle*, taĩ pẽklos wẽmalas. tã peklà išwẽmuſi. *das ist A. deiner Phantasie*, taĩ tawẽs ſuſapnůta.

ausgehen, I) *eig., hinausgehen, z. B. aus dem Hause*, išìbùto laũkan eĩti. *rslt.*, išeĩti. *auch:* laũkan źeñkti (*treten, schreiten*). *rslt.*, išźeñkti (*V g*). *er geht da viel aus u. ein*, jìs czión tánkiei laũkos. jìs czià tánkiei išeĩt iř į-eĩt. *der Geist geht vom Vater u. dem Sohne aus*, dwãſė išeĩt ìš (*nicht:* nů) tẽwo iř iš ſunaũs. *er ist auf die Jagd ausgegangen*, jìs añt medźiõklės išějęs. *er geht auf Mord aus*, jìs eĩt añt razbãjaus. *er geht auf Betrug aus*, jìs eĩt añt prigawìmo; nór' prigáuti. *ein Befehl ist ausgegangen*, paliẽpimas yrà išějęs. *ich muss a. (d. h. fortgehen)*, àš turiù ßaliñ eĩti. *er ist ausgegangen*, jìs ne-namiẽj (*nicht zu Hause*). *ich werde heute nicht ausgehen*, àš ßeñdiẽn namiẽj paſilìkſiu. àš ßeñdiẽn niẽkur (ßaliñ) n'eĩſiu. *er geht nie aus*, jìs wìs namiẽj. jìs niẽkadõs n'iẽkur n'išeĩt. — II) *uneig.*, 1) *publicirt werden, z. B. es ist ein Befehl ausgegangen*, paliẽpimas yrà išějęs. *einen Befehl ausgehen lassen*, paliẽpimą išléiſti. — 2) *womit zu Ende kommen, zu Ende gehen, z. B. die Lebensmittel, Mehl, Fleisch etc. sind mir ausgegangen*, àš maĩſto, mìltų, miẽſõs etc. ne-tekaũ. *die Waaren gehen mir schon aus*, tawõrai mán jaũ baĩgias. *sind ausgegangen*, jaũ yrà paſibaĩgę; jaũ išpardawinẽti (*ausverkauft*). *das Geld geht mir aus*, àš piningũ priſtokſtu. mán piningaĩ baĩgias. *das Geld ist mir ausgegangen*, àš piningũ ne-turiù. àš piningũ ne-tekaũ; priſtokaũ. mán piningaĩ yrà paſibeñgę; išßibeñgę. *vergehen, aufhören, z. B. die Geduld geht ihm aus*, jám kantrùmas beñgias. *od. lieber:* jaũ jìs ilgiaũs ne-triwója (*hält länger nicht aus*). *das Licht geht aus*, źwãkė (*od.* liktìs) gẽſta. *rslt.*, užgẽſta. *das Licht ist ausgegangen, rslt.*, źwãkė išgẽſuſi; užgẽſuſi. *der Baum geht aus*, mẽdis dźiúſta. *der Baum ist ausgegangen. rslt.*, mẽdis padźiúwęs *der Athem ist ihm ausgegangen, etwa beim Sprechen, Laufen*, jìs jaũ ne-gál' atſi-

Digitized by Google

dwẽšti. jìs žãdą pamẽtęs. *der Athem ist ihm ausgegangen, = er ist gestorben*, jìs dwãſę išléidęs. jám kwãpas išẽjęs; apſiſtójęs. *die Farbe geht aus*, párwas pluñka *rslt.*, iš-, nupluñka. nubẽga. *auch:* nuſſuñta. *der Fleck geht nicht aus*, plãkas (*od.* ſlãkas) ne-prapũl; n'išnỹkſta; ne ſugaĩſta. plãką ne-galì išgáuti. plãkas ne-dùdas išſimazgóti (*lässt sich nicht auswaschen*). *die Haare gehen aus*, plaukaĩ ſleñka. *sind ausgegangen*, yrà išpũlę; iškritę. *die Blumen sind ausgegangen*, kwiẽtkos išnỹkuſios. *gehen aus*, nỹkſta. — **3)** *auf etwas ausgehen*, **a)** *sich worauf endigen, z. B. das Wort geht auf „a“ aus*, tàs žõdis beñgias ſù „ã“; *auch:* añt „ã“ išeĩt. — **b)** *eine Absicht haben, z. B. auf Betrug ausgehen*, añt prigawìmo eĩti. *er geht auf mein Verderben aus*, jìs eĩt (*od.* mìſlyja) añt mãno prapultiẽs. jìs jẽško mãno prapultiẽs. *man geht darauf aus*, añt tõ mìſlyjama. — **4)** *wovon ausgehen, z. B. Alles geht von einem unbedeutenden Anfang aus*, wìſlãb išáuga iš menkõs pradžiõs. *die Flucht ging von der Reiterei aus*, bėgìmas praſidẽjo priẽ raĩteliu. *von euch ist diese Sitte ausgegangen*, priẽ júſu ſitas būdas kìlęs; praſidẽjęs. — **5)** *ohne etwas wegkommen*, **a)** *frei ausgehen, d. h. ohne Strafe bleiben*, bè korawõnės išlìkti nekorawótas išlikti. *er liess mich frei a.*, jìs manę nekorawóta (*od.* wálną) paléido; paliko. — **b)** *leer ausgehen, z. B. ich musste leer a.*, àš niẽko ne-gawaũ. àš turẽjau niẽko ne-gãwęs (*od.* tùščzias) atſtóti. *er liess mich leer a.*, jìs manę tùščzią paléido; paliko. — **Ausgehen**, das, išėjìmas. netekimas. priſtokìmas. paſibengìmas. išgeſìmas. padžiuwìmas. nuplukìmas. nubėgimas. ſugaiſìmas. išnykìmas. praſidẽjimas: *in der Bdtg der entspr. Verba. im Übrigen durch die Verba selbst. vgl.* Ausgang.

ausgelassen, I) *Adj., er ist a. vor Freude*, jìs iš dźiaũkſmo ſawęs nesijaũčzia; neſiźinos. jìs iš dźiaũkſmo negerójas. *ein a. (zügelloser) Knabe*, ſawwálninkas waĩkas. *muthwillig*, išdỹkęs. *unmässig, z. B. eine a. Freude*, dźiaũkſmas bè miėrõs. *ausgelassener (unanständiger) Scherz*, nepatogì ſtukà. *unbändig*, ne-ſwánkus. — II) *Adv.*, ſawwálninkiſkai. bè miėrõs. ſawęs neſiźinódams. nesijaũſdams. nesigeródams. nepatõgiei. nemañdagiei. neſwánkiei. *er lacht a.*, jìs jũkias piktù balſù (*mit übermässiger Stimme*).

Ausgelassenheit, die, *Muthwille*, išdykùmas. *Zügellosigkeit*, ſawwalninkỹſtė, *Masslosigkeit*, nemiėrnùmas. nesijautimas. nesigerójimas. neſwankùmas. *vgl.* ausgelassen.

ausgemacht, *s.* ausmachen.

ausgemergelt, *durch Krankheit heruntergekommen*, pėrſiĩgęs. *abgemagert*, ſudžiúwęs. *vom Hunger kraftlos geworden*, išbadẽjęs. *durch Ausschweifungen a. Mensch* paſileidimù nuſibaĩgęs (*od.* nuſigalãwęs) žmogùs. *a. Pferd*, nuźiſtas (*od.* nuwarýtas nugalũtas) arklỹs.

ausgenommen, *z. B. den a.*, tą nerokũjan (*d. h. den nicht mitgerechnet*). *vgl.* ausnehmen. *ein ausgenommener Hering*, išſkróſta ſilkė. *vgl.* ausnehmen.

ausgesucht, *s.* aussuchen.

ausgezeichnet, I) *Adj., z. B. ein a. Mensch* ypaczìei ſaũns žmogùs. *in jeder Hinsicht a.* kożnamè dalykè ypaczìei ſaũns. *von a. Weisheit*, žmogùs ypaczìei aukštõs iſ mintiẽs. *er besitzt a. Gaben*, jìs tùr ypa czìei ſlownũ dowanũ. *ein durch grosse Thaten a. Jahr*, peř didźiùs dárbus ypa czìei garbìngas mẽtas. — II) *Adv., z. B. a. schlecht*, ypaczìei prãſtas. *a. unver schämt*, ypaczìei begėdiſkas. *a. schön* ypaczìei graźùs. dideĩ graźùs. labaĩ graźùs *es steht a. schlecht mit ihm*, ſù jõm ſtó labaĩ (*od.* dideĩ) piktaĩ; dideĩ praſtaĩ.

ausgiessen, 1) *herausgiessen*, *z. B. das Wasser aus einem Topf a.*, wándenį iš pũdo liẽti; pìlti. *rslt.*, išliẽti; išpìlti. *Not.* išpìlti *heisst eig. ausschütten, wird aber vom Ausgiessen von Flüssigkeiten aus einem Gefäss öfter gebraucht*, als išliẽti. *seinen Zorn über Jmdn a.*, ſaw keřštą (*od. gew.* pérpykį) añt kõ išléiſti. *den heiligen Geist über die Menschen a.* ſweñtąję dwãſę añt žmoniũ išliẽti. *es goss sich die Röthe über sein Gesicht aus*, jì wéidas apſiraũdonãwo. — 2) *mit etwas Flüssigem anfüllen, besonders um etwas damit zu befestigen, z. B. mit Wachs, Pech, Blei*, kã waškù, pikiù, ſwinù iš liẽti; *auch:* priliẽti. *ein Zimmer a., etwa um es zu reinigen*, ſtùbą išláiſtyti (*frq.*). — 3) *durch Giessen auslöschen, z. B. ein Feuer a.*, ùgnį išliẽti. — **Ausgiessen**, das, išpýlimas. išliẽjimas. priliẽjimas. iš láiſtymas: *in der Bdtg der entspr. Verba*.

ausglätten, kã išglìtinti. išdáilinti. — **Ausglätten**, das, išglìtinimas. išdáilinimas.

ausgleichen, *etwas womit*, kã kùmi iš-, ſulýginti. *erstatten*, atlýginti. *wir beide haben uns ausgeglichen*, mùdu ſuſilýginowa. — **Ausgleichen**, das, iš-, ſulýginimas. atlýginimas. ſuſilýginimas: *in der Bdtg der entspr. Verba.*

ausgleiten, **ausglitschen**, *d. i. unversehens gleiten*, ſlỹſti. ſpriúſti. *rslt.*, pàſlỹſti: pa-ſpriúſti. *ausgleitend hinfallen*, parſlỹſti. — **Ausgleiten**, das, ſlydìmas. paſpriúdimas. paſlydìmas. parſlydìmas: *in der Bdtg der entspr. Verba.*

ausglühen, I) *tr., z. B. Ziegel, Steine, Schlacken a.*, plytàs, ãkmenis, ſlakùs iš dẽginti. — II) *intr.*, išdèkti (ỹg). išžerpléti. *das Eisen hat ausgeglüht*, geležis iš-žerplėjusi; *od.* paliówė žerplėjusi. *die Kohlen haben ausgeglüht*, añglys išžiorãwusios.

Digitized by Google

– **Ausglühen**, das, *tr.*, išdẽginimas. — *intr.*, išdegimas. išžerplėjimas. išžiorãwimas.

ausgraben, *z. B. eine Grube (mit dem Spaten) a.*, dùbę kàsti. *rslt.*, iškąsti. *Erde a.*, žẽmiũ iškąsti. *mit dem Grabstichel a.*, išgrėžti (√ ž). išrėšti (√ ž). *frq.*, išgràižyti. išraižyti (*auskratzen*). išdùrti (*ausstechen*). *frq.*, išdùrčyti (*ausstochern*). — **Ausgraben**, das. iškasìmas. išbrėžimas. išrėžimas. išraižymas. išbraižymas. išdúrimas. išdùrtymas: *in der Bdtg der entspr. Verba.*

ausgräten, *einen Fisch*, ãšakas iš žuviẽs išrinkti. *frq.*, išránkioti. — **Ausgräten**, das, ašakũ išrinkimas. a. išránkiojimas.

ausgrübeln, *etwas*, kã išsimąstyti. *frq. u. demin.*, išsimąstinėti. — **Ausgrübeln**, das, išsimąstymas. išsimąstinėjimas.

Ausguss, der, 1) *das Ausgiessen*, išliẽjimas. išpylimas. *vgl.* ausgiessen. — 2) *der Ort des Ausgiessens*, kuř išliẽjama. kuř išpilama.

aushacken, *z. B. Unkraut a.*, žolės iškapóti. *Gesträuch a.*, krúmus iškiřsti. *die Äste, Zweige eines Baumes a.*, mẽdį išgenėti. mẽdžio šakàs (*od.* šakutės) išgenėti. *eine Krähe hackt der andern die Augen nicht aus*, várna várnai nè-kerta ỹ ãkį. — **Aushacken**, das, iškapójimas. iškirtìmas. išgenėjimas.

aushalten, I) *tr.*, 1) *bis zu Ende halten*, *z. B. einen Ton a.*, laĩkyą ikì gãlo laikýti. *dehnen*, tẽsti. — 2) *erdulden, ertragen*, *z. B. den Schmerz a.*, peřšulį triwóti. *rslt.*, ištriwóti. *ich hatte da viel auszuhalten, d. h. zu leiden*, czíon àš daũg turẽjau triwóti; kentẽti. *rslt.*, ištriwóti. iškentẽti. *den Angriff der Feinde a.*, nepriẽteliu apsiìmą ištriwóti. nulaikýti (*ohne zu weichen*). — II) *intr., mit dir ist es nicht auszuhalten*, šù tawimì ne-triwótina. šù tawimì ne-galimà triwóti. *ausdauern, z. B. er hielt aus bis ans Ende*, jis ištriwójo iki gãlo. *s. v. a. bleiben*, pasilikti. *z. B. er hielt bei mir aus in der Zeit der Noth*, jis priẽ manęs pasiliko iř bẽdõs czíeñe. *er hat bei mir in der Noth nicht ausgehalten*, jis priẽ manęs bẽdojė n'ištriwójo; ne-pasiliko. *hier kann es Niemand a.*, šiczíon niẽks ne-triwój. — **Aushalten**, das, 1) *Ausdauer*, triwójimas. ištriwójimas. — 2) *Ertragung*, ištriwójimas. iš-, pérkentẽjimas.

aushändigen, *der Brief wurde mir ausgehändigt*, àš tą grõmiatą gawaũ ỹ rankàs. *ich habe es ihm ausgehändigt*, àš jám taĩ (ỹ rankàs) dawiaũ. *rslt.*, pàdawiau. ỹdawiau. — **Aushändigen**, das, padawìmas. ỹdawimas (ỹ rankàs).

Aushängebogen, der, *s.* Probebogen.

aushangen, laukè kabėti; kýboti. laukè pakabìtas búti.

aushängen, kã laukè pakabìnti.

Aushängeschild, das, *etwa:* tófelis šù ùžrašu, laukè pakabìntas. ùžrašo tófelis, io.

ausharren, *s.* aushalten, ausdauern.

Aushauch, der, iškwiẽpìmas. (iškwiẽpiamasis) kwãpas. *der letzte A.*, dwãsės išleidìmas.

aushauchen, iškwiẽpti. kwãpą išléisti. *frq.*, iškwiẽpũti. *das Leben a.*, dwãsę išléisti. *die Blumen hauchen Wohlgerüche aus*, kwiẽtkos išléidžia (*od.* išgarũja) ſkaniùs kwapùs. *er haucht Feuer aus*, jìs ùgnį prõ bùrną (*od.* nosį) išléidžia. — **Aushauchen**, das, iškwiẽpimas. kwãpo išleidìmas. *frq.*, iškwiẽpãwimas. *Ausdünsten*, išgarãwimas.

aushauen, 1) *z. B. einen Wald a.*, gìrią iškiřsti. *die Bäume im Walde a.*, medžiùs gìrioje iškiřsti. *die Äste eines Baumes a.*, mẽdžio šakàs iškiřsti; išgenẽti. *auch:* mẽdį išgenẽti. *einen Weg durch einen Felsen a.*, kẽlią peř kálną iškiřsti. *oder in so fern Hammer u. Meissel dabei zur Anwendung kommen*, iškálti. *ein Bild aus dem Felsen a.*, ãbrozą iš ůlõs iškálti. *ein Loch aus dem Steine a.*, ſkỹlę iš akmeñs iškálti. — 2) *mit einer Ruthe Jmdn a.*, kã rýkšte nuplàkti. *Jmdn mit dem Stock a.*, kám (šù) lazdà nùgara išſkaĩpti (√ b). *er bekam zehn ausgehauen*, jìs gãwo dẽšimt (*näml.* kiřczių) añt nùgaros (*mit u. ohne:* iškirsta). — **Aushauen**, das, iškirtìmas. išgenėjimas. iškalìmas. nu-, išplakìmas. išſkalbìmas: *in der Bdtg der entspr. Verba.*

ausheben, *etwas woraus herausheben*, kã iš kõ kélti. *rslt.*, iškélti. *hebe die Thür aus*, iškélk durìs. *den Baum mit der Wurzel aus der Erde a.*, mẽdį šù šaknimìs iš žẽmės iškélti. — *uneig., die Männer zum Militärdienst a.*, výrus põ zialniẽrieis imti. *rslt.*, išimti. *sich Stellen aus einem Buch a.*, žõdžių iš knỹgų išſiimti; išſirinkti. — **Ausheben**, das, iškẽlimas. išėmìmas. išſiėmìmas. išſirinkìmas: *in der Bdtg der entspr. Verba.*

Aushebungscommission, die, *etwa:* zialniẽriu išėmìmo komisijõns.

ausheckeln, *z. B. Flachs a.*, linùs išbukũti. *ausschmähen*, kã išbártį. iškõlioti. — **Ausheckeln**, das, išbukãwimas. iškõliojimas.

aushecken, 1) *eig.*, *s.* ausbrüten. — — 2) *uneig., aussinnen*, kã šumíslyti; *demin. u. frq.*, šusimisliněti. *etwas Unwahres ersinnen*, kã pramanýti.

ausheilen, 1) *heil machen*, kã gýdyti. *rslt.*, išgýdyti. *sich a.*, išsigýdyti. — 2) *heil werden*, išgýti. *die Wunde ist ausgeheilt*, ronà išgijusi. — **Ausheilen**, das, *tr.*, išgýdymas. *intr.*, išgijimas.

ausheitern, *sich*, *z. B. der Himmel hat sich ausgeheitert*, dangùs išsigaĩdryjęs; *auch:* nušwitęs (*hell geworden*). *das Gemüth hat sich aufgeheitert*, širdìs nušwituſi; *gew.* linkſmà paſtójuſi.

aushelfen, *Jmdm aus der Noth a.*, kã iš bẽdõs gélbėti. *rslt.*, išgélbėti. *Jmdm mit Getreide, mit Geld a.*, kã (šù) jawaĩs, (šù) piningaĩs gélbėti. *rslt.*, pagélbėti. kámſ

Digitized by Google

jawaĩs, ſù piningaĩs añt pagálbos pareĩti; prißókti. — **Aushelfen**, das, ißgélbėjimas.

aushellen, *s.* ausheitern.

aushobeln, *vralt.*, kã̀ ißdrósßti. *jetzt:* kã̀ ißëweliauti. ißúbeliůti.

aushöhlen, *hohl machen*, kã̀ ißdů̃pti (V b). *od. lieber:* kã̀ ißdùbinti. kã̀ dùbu padarýti. *meistens jedoch nach der Art der Aushöhlung, z. B. ausschnitzen*, ißdrósßti. ißſkůpti. *frq.*, ißſkaptůti. *ausbrennen*, ißdẽginti. *ausbohren*, ißgrẽßti etc. — **Aushöhlen**, das, ißdùbinimas. ißdrozìmas. ißſkůpìmas. ißſkaptãwimas. ißgrẽžìmas. ißdẽginimas: *in der Bdtg der entspr. Verba.*

aushöhnen, *verlachen*, kã̀ apjůkti. ißjůkti. — **Aushöhnung**, die, ãpjůkas. ißjůkimas.

aushöken, aushökern, kã̀ ißpardawinẽti. — **Aushökern**, das, ißpardawinẽjimas.

ausholen, 1) *etwas von Jmdm*, kã̀ iß kõ ißkwõſti. kã̀ iß kõ apýlankomis ißklauſinẽti. kã̀ iß kõ (klauſinẽdams) ißgáuti. — 2) *den Arm zum Werfen, Schlagen aufheben*, kėlýtis. rañką pakélti. *er hebt den Arm auf, od. hält ihn aufgehoben (nimmt eine drohende Stellung ein) zum Schlagen*, jìs kẽlos mùßti. *er holt mit dem Schwerte aus*, jìs kárdą pakẽlęs kẽlos etc. *zum Laufen, Springen a.*, paſi-, atlìbėgẽti. — *uneig., im Reden weit a.*, kalbẽdams iß tólo pradẽti. — **Ausholen**, das, ißkwotimas. ißklauſinẽjimas. paſikẽſymas. paſi-, atlìbėgẽjimas. pradẽjimas ìš tólo: *in der Bdtg der entspr. Verba.*

aushorchen, *s.* ausforschen, ausholen.

aushören, *etwas zu Ende horen, z. B. höre mich aus*, klauſýkis (*od.* paſiklauſýk) mãno žõdžiù ikì gãlo. girdẽk, kã̀ àš ſakaũ, ikì gãlo.

Aushub, der, *das Beste in seiner Art, etwa* pìrmonės. kàs geriáuſia.

Aushülfe, die, pagálba. *das ist mir zur A.*, taĩ mán añt pagálbos. *Jmdm A. gewähren*, kám pagélbėti. kã̀ ißgélbėti. *s.* aushelfen.

aushülsen, *z. B. Bohnen*, pupàs aižýti. *auch:* lùkßtinti. *rslt.*, ißaižýti; ißlùkßtinti. *hier u. da auch:* ißìžinti. — **Aushülsen**, das, ißaĩžymas. ißižinimas. ißlùkßtinimas.

aushungern, I) *intr.*, ißbadėti. *er ist schon ganz ausgehungert*, jìs jaũ wiſái iß-, pér-, nubadėjęs. — II) *tr., eine Stadt a.*, miẽſtą ißbadẽdinti. badù marinti. *rslt.*, badù ißmarìnti. *die Stadt ist bereits ausgehungert*, miẽſtas badù ißmìręs (*d. h. vor Hunger ausgestorben*). — **Aushungern**, das, *intr.*, ißbadėjimas. *tr.*, badù ißmarìnimas. *gew. durchs Verbum.*

aushunzen, *Jmdn*, kã̀ ißkõlioti. ißdarkýti.

aushusten, *wrtl.*, ißkóſėti. *er hustet Blut aus*, jìs atſikóſia kraujù. jìs atſikóſėjęs kraujaĩs ſpiáuja. *fertig sein mit Husten, z. B. er hat schon ausgehustet.* jìs jaũ ißkóſėjęs. jìs jaũ paliówė kóſėjęs.

ausjagen, *z. B. Vieh auf die Weide a.*, galwijùs añt ganỹklos warýti; giñti. *rslt.*, ißwarýti; ißgiñti. *schnell ausjagen*, ißgùiti. *Jmdm Schweiss a.*, kám prãkaito ißwarýti. — **Ausjagen**, das, ißwãrymas. ißginìmas. ißgujimas: *in der Bdtg der entspr. Verba.*

ausjochen, *z. B. die Ochsen a.*, jáuczius ißjùnkti (V g). jáuczius ìš jùngo ißkinkýti. — **Ausjochen**, das, ißjungìmas. ißkiñkymas ìš jùngo.

auskämmen, *z. B. sich die Haare a.*, plúkus ißſißukũti. — **Auskämmen**, das, ißſißukãwimas.

auskämmeln, *z. B. Wolle a.*, wilnas ißkarßti. — **Auskämmeln**, das, ißkarßìmas.

auskämpfen, ißkowũti. *vgl.* ausfechten.

auskaufen, *Jmdm eine Waare völlig a.*, kám kókį tawõrą wiſái ißpirkti. — *uneig., die Zeit a.*, cziẽſą ißpirkti. cziẽſą labaĩ naudìngai wartóti.

auskehlen, ſù ẽweliu ißtráukti. ißëweliauti.

auskehren, 1) *ausfegen, s. dieses.* — 2) *auswenden, das Innere nach aussen kehren, z. B. eine Mütze a.*, mùczią ißwerſti. *eine ausgekehrte Mütze*, ißwirßczià (*auch:* ißwirkßczià) mùczia.

Auskehricht, das, ſáßlawos. *gew.* ßáßlawos.

auskeimen, ißdýkti (V g). *auskeimen machen, z. B. die Gerste (etwa zur Malzbereitung) a. machen*, miezìus daiginti. *rslt.*, ißdaiginti. — **Auskeimen**, das, ißdygimas. *das Auskeimen-machen*, ißdaiginimas.

auskeltern, *z. B. die Trauben a.*, wỹnůges ißſpáuſti. ißtráßkinti.

auskerben, ſrẽſti. ißrẽſti. *frq.*, ſ-, ißrantýti. *ausgekerbt*, ìßrẽſtas. *frq.*, ißrantýtas.

auskernen, *die Kerne, Steinchen auslesen, z. B. die Kirschen a.*, ìš wỹßniu kaulucziùs ißiñti; ißriñkti. *frq.*, ißránkioti. *ausgekerntes Getreide*, gryni jawaĩ.

ausklaftern, *etwas, mit Klaftern ausmessen*, kã̀ ßẽkſnieis ißmatũti. *auch:* ißßẽkſniũti.

ausklagen, *Jmdn z. B. wegen einer Schuld*, kã̀ dẽl ſkolõs apſkúſti. *eine Schuld a.*, ſkõlą ſkúſti; priſkúſti. ſkolõs peř prõwą praßýtis. *einen Wechsel a.*, kã̀ dẽl wẽkſelio apſkúſti. *auch:* kókį wèkſelį ſkúſti.

ausklären, *der Himmel hat sich ausgeklärt*, dangùs ißſigaĩdryjęs; ißſißwaĩſtęs. *es wird sich noch Alles a.*, dár wìſlãb ỵ ßwiẽſą pareĩs. — **Ausklären**, das, *des Himmels*, ißſigaĩdryjimas. ißſißwaĩſtymas.

ausklatschen, 1) *Jmdn durch Händeklatschen hinaustreiben*, kã̀ ỵ rankàs plódams laũkan warýti. *rslt.*, ißwarýti. *durch Klatschen mit der Peitsche a.*, kã̀ ißpáußkinti. ißpýßkinti. — 2) *ausschwatzen*, kã̀ ißſkélpti (V b). ißpliaũpti. *er hat ausgeklatscht, ist damit zu Ende gekommen*, jìs paliówė pliaũpęs.

ausklauben, *z. B. Nüsse*, ričßutus ißgnebinẽti; ißlupinẽti; ißaižýti; *hier u. da auch:* ißìžinti. *ausklügeln*, kã̀ ißmiſlinẽti.

Digitized by Google

leben, *etwas inwendig bekleben, mit er schmierigen Masse, z. B. mit Lehm* kã móliu išlaiſtýti. *mit Leim a.,* išjũti. *mit Pech a.,* išpikiũti. *mit Papier* põpiėriumi išlipìti. *die Ritzen zukleben, B. mit Lehm,* plyšiùs (*u.* plyšės) móliu aiſtýti. *mit Papier a.,* põpiėriumi už-, ipinti. — **Auskleben,** das, išlaĩſtymas. lejãwimas. ußpikiãwimas. išlipìnimas. aiſtymas. aplipìnimas: *in der Bdtg der spr. Verba.*

leiden, 1) *Jmdn entkleiden,* kã nurėdýti. n rūbùs išwilkti; *auch:* nurėdýti. *sich* nuſirėdýti. išſiwilkti. — 2) *verkleiden,* iſirėdýti. *sich a.,* išſirėdýti. *sich a.,* rėdýti. — **Auskleiden,** das, nurėdymas. ilkimas. išrėdymas. išſirėdymas.

leidezimmer, das, išſiwilkìmo (*od.* nudymo) ſtubà.

leistern, kã išklejũti. išlipìti. — **Ausistern,** das, išklejãwimas. išlipìnimas.

auskleben.

lopfen, *z. B. die Körner aus den Ähren* grùdus iš wárpų išmušinėti; išmušnóti; ulti (*ausdreschen*). *die Pfeife a.,* pýpkį ratýti. išpakšnóti. *den Rock a.,* ſermėgą lilkti; išplàkti; *auch:* išbildìti. —

sklopfen, das, išmušinėjimas. išmušnóas. iškúlimas: *in der Bdtg der entspr.* rba.

meten, *z. B. den Teig,* tẽšlą (*auch:* ilą) minkyti. *rslt.,* išmìnkyti. — **Ausmeten,** das, išmìnkymas.

kochen, I) *tr.,* 1) *herauskochen, etwas* raus, kã iš kõ išwìrinti. — 2) *etwas* rch *Kochen reinigen, z. B. Leinwand,* dimą wirinti. *rslt.,* išwirinti. — II) *intr.,* rch *Kochen verschwinden,* išwirti. *garchen,* išwirti. *aufhören zu kochen,* wirės tis. *rslt.,* paliáuti. — **Auskochen,** das, išwirinimas. *intr.,* išwirìmas.

ohlen, *zu Kohle werden,* ĩ añglį (*Plur.* nglis) pawiſti. *zu Kohlen machen,* ĩ glis paweſti.

ommen, 1) *herauskommen,* iš kõ išeĩti. austreten, išźeñkti (*γ g*). *die Küchlein d ausgekommen* (*aus den Eiern*), wišty- ei išſiritę (*haben sich herausgewälzt*). — bekannt werden, žinoma paſtóti. išſiikšti. *die böse That ist ausgekommen,* piktadėjỹſtė išſiréiškė; išſikėlė. *gieb ht, dass es ja nicht auskommt,* dabók. i taĩ minãu niẽks ne-patìrtų; kàd taĩ šſiréikštų. — 3) *entstehen, z. B. wie ist s Feuer ausgekommen?* kaĩp ugnìs atſilo? *od.* paſidãrė? — 4) *ausreichen, z. B. rst du mit deinem Futter auskommen?* tù ſù šawo pãšaru išeĩſi? pritèkſi? išſi? ar táw tãwo pãšaras pritèks? *er mmt mit seinem Lohn nicht aus,* jis ſù wo algà n'išeĩt; n'išteñka; ne-priteñka. *hat so viel, dass er gut auskommen nn,* jis tiẽk tùr', kàd jis geraĩ gál' išſti. — 5) *durchkommen, womit bei Jmdm, z. B. du kommst mit deiner Entschuldigung bei mir nicht aus,* táw tãwo atſitéiſinimas priẽ manęs niẽko ne-mãczys. *damit kommst du hier nicht durch,* tůmì tù šìczion n'išeĩſi. *od. lieber:* taĩ táw šìczion niẽko ne-mãczys. — 6) *mit Jmdm friedlich leben, z. B. ich komme mit ihm gut aus,* àš ſù jůmì geraĩ išeinù; ſutinkù; apſi-einù. *mit ihm lässt sich gut a.,* ſù jůmì galì geraĩ išeĩti; apſi-eĩti; ſándoroje gywénti. — **Auskommen,** das, išėjìmas. išźengìmas. *Offenbarung,* išſireišìmas. *Ausreichung,* išėjimas. išteki mas. pritekìmas. *ausreichender Unterhalt, z. B. da hat er sein gutes A.,* czión jis tùr' šawo gẽrą išlaĩkymą; (*wohl richtiger, aber weniger gebr.:* išſilaĩkymą).

auskörnen, *z. B. Gerste,* geriáuſiûſius grúdus iš miėźiù išránkioti. *ausgekörntes Getreide,* grynì jawaĩ.

auskramen, *z. B. einen Kasten a.,* ſkrỹnę iškráuſtyti, *die Sachen aus dem Kasten a.,* dáiktus iš ſkrỹnės iškráuſtyti. *demin.,* iškrauſtinėti. — *uneig., er kramt seine Gelehrsamkeit aus,* jis šawo mókſlus iškráuſto. — **Auskramen,** das, iškráuſtymas. *demin.,* iškrauſtinėjimas.

auskratzen, *die Hühner kratzen die Körner aus,* wìšstos išskaſa grúdus. *der Hund kratzt die Erde aus,* šũ išskaſa žẽmę. *Jmdm die Augen a.,* kám akìs (ſù nagaĩs) išplėšti (*ausreissen*). *Erde, Sand* (*od. Ähnliches*) *mit dem Finger od. einem Stöckchen etwa aus einem Loche herausscharren,* žemiũ iš ſkylės išskrapštýti. *einen Backtrog, einen Kochtopf* (*mit einem stumpfen Werkzeuge*) *a.,* lõwį, půdą išgrámdyti. *den Teig aus dem Trog a.,* tẽšlą iš lõwio išgrámdyti. — **Auskratzen,** das, išskaſìmas. išskrãpštymas. išgrámdymas: *in der Bdtg der entspr. Verba.*

auskriechen, *wie z. B. von Bienen, Würmern etc. aus Löchern, Ritzen a.,* išlįſti. *frq.,* išlándźioti. *von jungen Vögeln aus den Eiern a.,* išſiriſti (*hich herauswälzen*). *der ist so eben aus seinem Bette ausgekrochen,* tàs dabaĩ ſtėl' iš ſawo pãtalo išliñdęs. — **Auskriechen,** das, išlindìmas. *frq.,* išlándźiojimas. *von jungen Vögeln aus dem Ei,* išſiritìmas.

auskühlen, 1) *kühl machen, z. B. ein Zimmer a.,* ſtùbą išáušinti. *Speisen a.,* waĩgį atáušinti. *sich a.,* atſi-, išſiwėſinti. — 2) *kühl werden, z. B. vom Zimmer,* išáušti. *von Speisen,* atáušti. *die Luft hat sich ausgekühlt,* óras atwėſęs. — **Auskühlen,** das, iš-, atáušinimas. atſi-, išſiwėſinimas. iš-; ataušìmas. atwėſìnas: *in der Bdtg der entspr. Verba. vgl. im Übrigen* **abkühlen.**

auskundschaften, kã išſtyrinėti; išſtárdyti. *ausspioniren,* išßpiėgawóti. — **Auskundschaften,** das, išſtyrinėjimas. išſtárdymas. išßpiėgawójimas.

Digitized by Google

Auskundschafter, der, išstárdytojis. kuřs išstárdo. kuřs išstárdęs. *Spion*, špiẽgas. špiẽgawótojis.

Auskunft, die, 1) *Gelegenheit od. Mittel zur Erreichung einer Absicht, z. B. ich fand eine A., die Reise auszuführen*, àš išradaũ, kaĩp mán galimà, tą keliõnę išteſẽti. *ich musste eine andere A. treffen*, àš turẽjau kitaĩp bãndýti; kitaĩp darýti; kitaĩp ſiitaiſýti. *sie trafen diese A.*, jiẽ teĩp ſiitaĩſẽ. — 2) *Nachricht, Kenntniss*, žinià, *z. B. gieb mir A. darüber*, dũk mán žinią apiẽ taĩ. *sichere A.*, tikrà žinià. *genügende A.*, pakañkanti (*od. lieber:* pilnà) žinià. *A. erhalten*, žinią gáuti.

auskünsteln, *etwa:* ką gudrieĩ išmiſlinẽti. ką miſlingai išbandýti.

auslachen, *Jmdn*, ką išjũkti. apjũkti. — **Auslachen**, das, išjũkimas. ãpjũkas.

auslachenswerth, auslachenswürdig, iš-, apjũktinas. ãpjũko weřtas.

ausladen, *z. B. Holz aus dem Wagen a.*, málką iš wežimo išskráuti. *ausschütten, z. B. den Dünger a.*, miẽšlus išskřẽsti. *den Wagen a.*, wežimą išbtùštinti (*ausleeren*). *auch:* išskráuti. — **Ausladen**, das, išskrówimas. išbtùštinimas.

Auslage, die, *einstweilige Bezahlung für Jmdn*, uždẽjimas ùš kã. *gew. durch Verba, z. B. mache für mich diese A.*, uždẽk taĩ ùž manẽ. *die A. erstatten*, atdũti kás uždẽta.

Ausland, das, ſwetimà žẽmė (*fremdes Land*). *in's A. (d. h. in irgend ein fremdes Land) reisen*), į kókią ſwẽtimą žẽmę keliáuti. *der Inbegriff aller fremden Länder*, ſwẽtimos žẽmės. *z. B. er reist in's A.*, jìs keliáuja į ſwẽtimas žemės.

Ausländer, der, ſwetimõs žẽmės žmogùs. nè šiõs žẽmės žmogùs. *Ankömmling*, ateĩwis, io.

Ausländerin, die, ſwetimõs žẽmės žmonà. *vgl.* Ausländer.

ausländisch, I) *Adj., d. i. fremd, fremdländisch*, ſwẽtimas. ſwetimõs žẽmės. *aus fremdem Lande her*, iš ſwetimõs žẽmės. *ein a. König*, ſwetimõs žẽmės karãlius. *a. Sitten*, ſwetimų žẽmių būdai. *a. Sprache*, ſwetimõs žẽmės kalbà. — II) *Adv., er redet ausländisch*, jìs ſwetimojè kalbojè kaĩba. *er trägt sich a.*, jìs dẽw' nè kaĩp priẽ múſų. jìs dẽw' pagaĩ kitų žẽmių būdą.

auslangen, *womit*, kůmì išteketi; pritèkti. *es langt dazu nicht aus*, taĩ tám nepriteñka. *vgl.* ausreichen.

auslassen, I) *tr.*, 1) *etwas woraus hinauslassen*, ką iš kõ išléiſti. — *uneig., seinen Ärger, Zorn an Jmdm a.*, ſãwo ãpmaudą, pãpykį añt kõ išléiſti. *seinen Zorn nicht a.*, ſãwo pãpykį ſuwaldýti; n'išléiſti; nurýti (*verschlucken*). *seinen Muthwillen a.*, ſãwo išdykùmui wãlę dũti. — 2) *ausgelassen sein*, *s.* ausgelassen. — 3) *schmelzen, z. B. Fett, Talg a.*, táukus lýdinti *u.* lýdyti. *ich lasse Fett aus*, àš táukus lýdau; lýdinu; išbtirpinù. išbtirpaũ. — 4) *weiter machen, z. B. ein Kleid a.*, rũbą išléiſti. *eine Nath a.*, ſiũlį išléiſti. — 5) *weglassen, übergehen, z. B. beim Lesen, Schreiben ein Wort a.*, ſkaitýdams, raſýdams kókį žõdį apleñkti. — II) *rfl., sich über etwas a.*, ſãwo miſlį apiẽ kã paſakýti. *umständlich*, nůgrůdžiai *sich gegen Jmdn a.*, kám paſiſakýti. *e lässt sich darüber nicht aus*, jìs apiẽ taĩ niẽko ne-ſãko. jìs apiẽ taĩ ſãwo miſlį neſãko. jìs apiẽ taĩ tỹl'. — **Auslassen**, das. **Auslassung**, die, 1) *die Handlung des Auslassens*, išleidìmas. *Ausschmelzung*, išbtirpymas. išbtirpìnimas. lýdymas. lýdinimas. *Übergehung*, aplenkìmas. *Äusserung, Kundgebung seiner Meinung*, paſiſakymas. — 2) *als Object des Auslassens, z. B. das Übergangene*, kàs aplenktà. *Meinungsäusserung*, kã kàs ſakęs; kalbẽjęs.

Auslauf, der, 1) *das Auslaufen*, *s.* Auslaufen, das. — 2) *ein hervorragender Theil eines Baumes, Berges* etc., kàs išlõk. *Ecke*, kąmpas. *Horn*, rãgas. *Flügel*, ſpařnas. *Ende*, gãlas.

auslaufen, I) *intr.*, 1) *herauslaufen woraus, von Menschen, Thieren, Schiffen*, bẽkti (√g) iš kõ. *rslt.*, išbẽkti iš kõ. *es läuft beständig aus*, jì wis ne-nami *vom Wasser*, išbẽkti. *s. v. a. aussickern beim Leck*, tekẽti. *rslt.*, išteketi iš kõ. — 2) *sich ausbreiten, z. B. von den Wurzeln der Pflanzen*, išbẽkti. *von den Ästen*, tol išſikiẽſti. išſiſkleĩſti. — 3) *sich endigen*. a) *von räumlichen Dingen, z. B. das Land in eine Spitze aus*, taĩ nuſiſmaĩlina. od. taĩ išbẽga į ſmailùmą. taĩ išeĩt į ſmailą gãlą. taĩ beñgias ſmailiù galù. — b) *von der Zeit, z. B. meine Zeit ist ausgelaufen* mãno cziẽſas išbẽgẽs. — II) *rfl.*, *sich auslaufen, sich durch Umherlaufen erhitzen*, paſibẽgióti. išſibẽgióti. — **Auslaufen**, das, išbẽgimas. išteketẽjimas. pasibẽgiójimas. išſibẽgiójimas: *in der Bdtg der entsprechenden Verba. im Übrigen durch die Verba selbst*.

Ausläufer, der, 1) *ein Laufbursche*, pagalbnìkis, io. — 2) *Wurzelsprosse einer Pflanze*. atžalà. išléiſtas (*auch:* išžẽlęs; išbẽgęs ũgis, io. — 3) *eine sich weit erstreckende Wurzel*, tolì išbẽgusi šaknìs.

auslaugen, 1) *mit Lauge auskochen, z. B. einen Flecken aus dem Hemde a.*, kokplãką ſù šármu iš marškiniũ išwirinti. *durch blosses Einweichen in Lauge a.* šárme išmirkýti. — 2) *die Asche a.*, pelenų išplikýti. šármą iš pelenũ išwìrinti; išplikýti. — **Auslaugen**, das, išwirinimas. šármu. išmirkymas šárme. šármo išwirinimas (*od.* išplìkymas) iš pelenũ.

ausläuten, I) *intr., aufhören zu läuten*. zwãnyjęs paliáuti. paliáuti warpùs tráukęs. — II) *tr., einem Verstorbenen zu Ehren*

Digitized by Google

...uten, ùß kã zwãnyti. *einen Markt zu Ende ...uten*, tuřgų ißzwãnyti; ißkañkalůti.

...leben, I) *intr., aufhören zu leben*, ſãwo ...wałtį baĩkti (√g). *er hat ausgelebt*, ſù jõ ...nžiu añt gãlo. — II) *tr., s. v. a. durch...ben, z. B. ein ganzes Jahrhundert a.*, ...ią ßimtmetį patèkti; *auch:* pêrtèkti *...auern*).

...ecken, 1) *z. B. eine Schüssel (mit der ...nge) a.*, bliůdą ißlaižýti. — 2) *durch ...en Leck ausfliessen, z. B. das Fass, das ...er ist ausgeleckt*, bacźkà ißtekėjuſi. pỹws ...tekėjės. — **Auslecken**, das. *mit der Zunge*, ...laĩžymas. *Ausfliessen*, ißtekėjimas.

...eeren, *z. B. den Eimer a.*, kibìrą ißßtinti. *das Glas a., d. i. austrinken*, kla ißgérti. *das Eingeweide a.*, widurius ...ißßtinti. *den Unterleib a.*, nußileñgwįti. **Ausleeren**, das; **Ausleerung**, die, ißßtinimas. *A. des Mastdarms*, nußileñgnimas. *diarrhöeartige A.*, widuriãwimas. *...hat viele Ausleerungen*, jìs labaĩ wiſriůja. *er hat dünne, wässerige Ausleeungen*, jis tùr ſkýſtus widurius.

...legen, 1) *hinauslegen*, kã laũkan (*auch:* ...ũku) dėti. *draussen hinlegen*, laukė paſti. *so dass es (lang ausgestreckt) zu lie... kommt, z. B. ein Kind, eine Stange*, ...ßidìkį, kártį laukė paguldýti. *draussen ...zusammenlegen*, kã laukė ſudėti. *ausladen*, ...ſkraſti. — *uneig., von Fechtenden sich ...vorneigen, etwa:* añt kiřczio ĩ prýßaki ...ißßitiẽſti (*sich nach vorn strecken*). — 2) *in eine Vertiefung legen, etwa zum ...Einschmücken, z. B. ein Gefäss mit Gold*, ...kókį rỹką áukſa įléizdams ißgróźinti. *...den Tisch mit Cedernholz a.*, kõkį ſtãlą ...dromis ißdėti. ĩ ſtãlą cėdrų ißgróźinimus įléiſti. *den Fussboden mit Holztäfelen a.*, ãſla lentẽlėmis (*od.* lentũ toblyiẽlėmis) ißdėti; *auch:* klóti. grĩſti. *rslt.*, klóti. ißgrĩſti. — 3) *erklären, z. B. einen ...raum a.*, ſãpną ißguldýti. *die Schrift*, ...rãßtą ißguldýti. *etwas gut od. übel ...nehmen*, ką peř (*od.* ùź) gér arbà pìkt ...ũmti. *die Leute legen mir das als Stolz ...s*, žmónės rokũj (*od.* laĩko; ißguĩdo) ...in taĩ peř didỹſtę. — 4) *für Jmdn einst...ulen eine Geldzahlung machen, z. B. ...e für mich einen Thaler aus*, uźdėk ...manę dóleri. — **Auslegen**, das. laũkan...jimas. ißdėjimas. ißklójimas. ißgrindìmas. ...guĩdymas. uźdėjimas: *in der Bdtg der ...tspr. Verba.*

...leger, der, *Erklärer*, ißguldýtojis. kuřs ...ißguĩdo *od.* ißguldės.

...legungskunst, die, ißguĩdymo mokėjimas. ...okėjimas ißguldýti. *sich in der A. üben*, ...guldýti mokintis.

...lehnen, *s.* ausleihen.

...leiden, *zu Ende leiden, z. B. der hat ...schon ausgelitten*, tàs jaũ ißwařgės. tàs ...ũ ißß-, pêrkentėjės. tàs jaũ ſãwo wargũ gãlą pri-ėjės. — **Auslelden**, das, ißwargimas. ißß-, pêrkentėjimas.

ausleihen, *etwa Brot, Geld, ein Pferd a.*, dũnos, piningũ, árklį źýczýti. *rslt.*, ißźýczýti. *hast du viel Geld ausgeliehen*, ař tù turì daũg piningũ ißźýczýjęs? *an Jmdn etwas a.*, kám kã źýczýti. *rslt.*, pazýczýti. *auf Zinsen a.*, añt palúkanų (*od.* añt ùźýczkos; *jetzt gew.:* añt trẽſų) ißß-, pažýczýti. *auf Grundstücke a.*, añt gruñtſtukių ißźýczýti. — **Ausleihen**, das, ißźýczýjimas.

auslenken, I) *tr.*, kã ißſùkti. ißkreĩpti. — II) *intr.*, ißſùkti. ißßiſùkti. ißkrỹpti. *vgl.* ablenken. — **Auslenken**, das, ißſukimas. ißkreipimas. ißßiſukimas. ißkrypimas: *in der Bdtg der entspr. Verba.*

auslernen, I) *tr., etwas zu Ende lernen*, a) *durch beabsichtigtes Lernen*, kã ißßimokinti. *z. B. hast du schreiben schon ausgelernt?* ař tù raßyti jaũ ißßimokinaĩ? *einen Bibelspruch a.*, ßprùką ißßimokinti. — b) *zum Können gelangen ohne Rücksicht darauf, ob dasselbe durch beabsichtigtes od. unwillkürliches Lernen, also durch blosse Angewöhnung geschehen ist*, ißmókti. *hast du schon ausgelernt zu schweigen?* ař tù jaũ ißmókai tylėti? *Jmdn auslernen, d. h. ganz kennen lernen, z. B. du wirst ihn nie ganz a.*, tù jĩ niękadõs ìß tikro n'ißpaźiſi; *od.* ne-paźiſi. — II) *intr., mit dem Lernen zu Ende kommen, z. B. bei einem Handwerk*, ißßimokinti. ißmókti. — **Auslernen**, das, 1) *das beabsichtigte Erlernen*, ißßimokìnimas. — 2) *das Erlangen der Kenntniss u. Fertigkeit*, ißmokìmas.

auslesen, 1) *aus einer Menge herauslesen*, kã ìß daugỹbės ißriñkti. *frq. u. demin.*, ißránkioti. *vgl.* auswählen. — 2) *ein Buch zu Ende lesen, z. B. ich habe das Buch schon ausgelesen*, àß tàs knygàs jaũ ißſkaicźiaũ. — **Auslesen**, das, 1) *Auswahl*, ißrinkìmas. *frq.*, ißránkiojimas. — 2) *das Zuendelesen*, ißſkaĩtymas.

auslichten, *z. B. einen Wald*, gìrią ißkiřſti. *einen Baum ausästeln*, mẽdį ißgenėti. — **Auslichten**, das, ißkirtimas. ißgenėjimas.

ausliefern, *herausgeben*, kã laũkan dũti. *rslt.*, ißdũti. *z. B. Gefangene, Waffen a.*, ſugáutůſius, ginklùs laũkan dũti; ißdũti. *verrätherisch a.*, ißdũti. *überliefern*, padũti. *sich Jmdm a.*, kám pasidũti. ĩ kienõ rankàs pasidũti. — **Auslieferung**, die, ißdawìmas. padawìmas. *er verlangt deine A.*, jìs nór kàd àß tawę laũkan dũcźiau; kàd àß tawę jám ißdũcźiau. kàd àß tawę ĩ jõ rankàs padũcźiau.

ausliegen, *draussen liegen*, laukė gulėti. *zum Verkaufe daliegen*, añt pardawìmo gulėti. *genügend lange liegen*, atſigulėti. *ausgelegener Flachs*, atſigulėjẽ linaĩ. *ausgelegener Wein*, atſigulėjęs wỹnas.

Digitized by Google

auslocken, *von Jmdm etwas a.*, kã̃ kám (*od.* iß kõ) ißwilióti. *durch lange fortgesetztes* (*unverschämtes*) *Bitten a.*, kã̃ iß kõ ißkaũlyti. *er hat mir das Geheimniss ausgelockt*, jis tã̃ paſlẽptinẽ iß manẽs kỹtriei ißgãwo (*listig herausbekommen*). — **Auslocken,** das, ißwiliójimas. ißkaũlyjimas. kytrùs ißgawimas. *vgl.* ablocken.

auslodern, ißliẽpſnũti. — **Auslodern,** das, ißliẽpſnãwimas.

auslohnen, *d. h.* 1) *Jmdm den Lohn auszahlen*, kám aĩgą ißmokẽti. — 2) *Jmdn aus dem Dienste entlassen*, kã̃ iß ßlũžbos paléißti. — 3) *Jmdn abdanken*, kã̃ atdẽkawoti. *vgl.* ablohnen.

ausloosen, *jetzt gew.:* kã̃ ißliozũti. *vralt.*, kã̃ ißbùrti. kã̃ peř bùrtą ißtkìrti. — **Ausloosen,** das; **Ausloosung,** die, ißliozãwimas. ißbúrimas. ißtkỹrimas bùrtu.

auslöschen, I) *tr., etwas Brennendes, z. B. ein Licht, ein Feuer a.*, źwãkę, ùgnį ißgeſíti. *etwas Geschriebenes, z. B. von der Tafel a.*, rãßtą nũ toblỹczios ißleßiũti. *durch Abwischen a.*, nußlũſyti. *ausstreichen*, ißbraũkti. *einen Schandfleck a.*, gẽdą ißgeſíti. *vertilgen, z. B. das Andenken a.*, kiẽnõ ãtmintį ißnaikíti; ißgaißinti. — II) *intr., das Feuer löscht aus*, ugnìs gẽßta; *rslt.*, uźgẽßta. *auch:* ißgẽßta. — *uneig., vergehen, verschwinden*, ißnỹkti. ißgaĩßti. — **Auslöschen,** das, ißgeſinimas. nußlũſtymas. ißbraukìmas. uźgęſimas. ißgęſimas. ißnykìmas. ißgaißìmas: *in der Bdtg der entspr. Verba.*

auslõsen, 1) *befreien, Jmdn woraus*, kã̃ iß kõ ißwálnyti. — 2) *Jmdn durch Geld loskaufen*, kã̃ atpiřkti. kã̃ piningaĩs atwadũti. — 3) *durch Einsetzung eines Pfandes befreien*, kã̃ ißwadũti. — **Auslösen,** das; **Auslösung,** die, ißwálnyjimas. at-, ißwadãwimas. atpirkìmas: *in der Bdtg der entspr. Verba.*

auslüften, *ein Zimmer, Kleider a.*, ſtùbą, drabužius ißwėdinti. *Erbsen a.*, źirnius ißáiźyti; ißlùkßtinti. *vgl.* aushülsen. — **Auslüften,** das, ißwėdinimas.

ausmachen, 1) *etwas woraus hinausschaffen, unbestimmt, in welcher Weise*, kã̃ iß kõ ißanũti. *sonst nach der Art des Ausmachens, z. B. die Erbsen, Bohnen a.*, źirnius, pupàs ißaiźyti. *vralt.*, ißižinti. *etwas durch Waschen a.*, kã̃ ißmazgóti. ißſkaĩpti (γ b). *ausreiben*, ißtríti. — 2) *in sich enthalten, z. B. ein Thaler macht dreissig Silbergroschen aus*, dórelis laĩko trìsdeßimt trecźiõkų. — 3) *betragen, bilden, drei Gulden machen einen Thaler aus*, trỹs áukſinai dãro (*od.* padãro) dórelį. *wie viel macht das im Ganzen aus?* kiẽk taĩ iß wiſo paſidãro? *die ganze Zahl macht 500 aus*, wiſas ſkaĩtlius paſidãro (*od.* yrà) penkì ßimtaĩ. *7 Tage machen eine Woche aus*, ſeptýnios diẽnos padãro nedẽlę. *die Reiterei machte 4000 aus*, raĩteliũ bùwo keturì túkſtancźiei. raĩteliũ ſkaĩtlius ſuſibẽgo añt keturiũ túkſtancźiũ. raĩteliũ ſkaĩtlius paſidãrė keturì túkſtancźiei. *Leib u. Seele machen einen Menschen aus*, kúnas beĩ dußià padãro źmõgų. źmogùs ſuſiglaũdź (*auch:* yrà ſudėtas) iß kúno beĩ dũßios. *beide Familien machen gleichsam eine einzige aus*, abejì namaĩ lýg į wiẽną ſuſiglaũdźia; padãro lýg wiẽnus. — 4) *Gewicht, Bedeutung haben, z. B. das macht viel aus* (*darauf kommt viel an*), taĩ daũg (pa-)dãro. añt tõ daũg atſi-eĩt. *das macht Nichts aus*, taĩ niẽko ne-dãro. *das macht Alles aus, d. h. darauf kommt Alles an*, añt tõ wìſkas atſi-eĩt. — 5) *beendigen, z. B. mache die Sache einmal aus*, ißwẽſk tą dalỹką beñ kařtą añt gãlo. *wir haben noch etwas auszumachen*, mùdu dár kã̃ ſuſidawãdyti tùriwa. *einen Streit a.*, waĩdą pabeñkti (γ g). waĩdą añt gãlo ißwẽſti. *die Sache ist noch nicht ausgemacht*, tas dalỹkas dár n'iėrà ſudawãdytas; n'iėrà añt gãlo ißweſtas. *s. v. a. verabreden*, kã̃ ißsinekėti. *wir haben das so ausgemacht*, taĩ mẽs teĩp ſußnekėjom. *das ist so ausgemacht*, taĩ taĩp ſußnekėta; ſuderėta — 6) *entscheiden, feststellen, z. B. das hast du mit mir auszumachen*, tamè tù turì ſu manimì ſuſidawãdyti. *das wird mit den Waffen ausgemacht werden müssen*, tà dalỹka tèks giñklais ſudawãdyti; *od.* añt gãlo ißwèſti. *das hast du mit dir selbst auszumachen*, tamè tù turì pàts žinótis. — **ausgemacht,** *d. h. gewiss, z. B. das ist a.*, taĩ tikraĩ tiėſà. taĩ n'abejótina. *das ist eine a. Sache*, taĩ tikraĩ tiėſà. taĩ n'abejótina. taĩ twirtà tiėſa. *bei mir ist es a.*, taĩ priẽ manẽs ſtów twirtaĩ. *bedungen*, ſuderėta. *verabredet*, ſußnekėta. *ausgemachter Lohn*, ſußnekėta (*od.* ſuderėta) algà. — **Ausmachen,** das, ißanãwimas. ißaĩźymas. ißiźinimas. ißmazgójimas. padãrymas. paſidãrymas. ſuſiglaudimas. ſudawãdyjimas. ſußnekėjimas. ſuderėjimas: *in der Bdtg der entspr. Verba*; *in der Regel durch die Verba selbst.*

ausmahlen, *durch Mahlen* (*auf der Mühle*) *herausbringen*, kã̃ ißmálti. *aufhören zu Mahlen*, mãlęs liáutis. *rslt.*, paliáuti. — **Ausmahlen,** das, ißmalimas.

ausmalen, *mit Farben*, 1) *fertig malen, z. B. ein Gemälde a.*, kókią moliawõnę iß moliawóti. — 2) *mit Malereien anfüllen, z. B. ein Zimmer a.*, ſtùbą ißmoliawóti. — *uneig., etwas mit Worten a.*, kã̃ pãſakodams ißgróžinti. kã̃ pãſakodams lýg kókią moliawõnę põ akiũ ſtatýti. *auch:* ißmoliawóti. — **Ausmalen,** das, *mit Farben*, ißmoliawójimas.

Ausmarsch, der, *milit. Ausdr.*, ißmaßiėrãwimas. *auch:* ißtraukìmas. *vgl.* Abmarsch ausmarschiren.

ausmarschiren, ißmaßiėrũti. ißtráukti. — **Ausmarschiren,** das, *s.* Ausmarsch.

Digitized by Google

ausmärzen, ausmerzen, *eig., näml. Schafe* a., palaikẽſes awìs at-, išſkìrti. *jetzt auch:* išmerčũti. — *uneig., das Unbrauchbare ausscheiden, entfernen,* kàs netiñka atſkirti; išmèſti. — **Ausmärzen,** das, išmerčãwimas. at-, išſkýrimas. išmetìmas.

ausmästen, kã išpenẽti. — **Ausmästen,** das, išpenẽjimas. *vgl.* mästen.

ausmauern, *z. B. einen Keller a.,* kélnorę išmúryti. — **Ausmauern,** das, išmúryjimas.

ausmeisseln, *etwas durch Meisseln entfernen od. bilden,* kã (káltu) iškálti. — **Ausmeisseln,** das, iškalìmas.

ausmelken, *z. B. eine Kuh a.,* kárwę išmilšti. — **Ausmelken,** das, išmilžìmas.

ausmergeln, *z. B. ein Pferd a.,* árklį nuſiſti (*absaugen*); nuwarýti (*abtreiben*); numũczyti (*abquälen*); nugalũti (*zu Tode quälen*). *den Acker ausmergeln,* dirwą išzìſti. — **ausgemergelt,** *z. B. ein a. Acker,* išzìſta dirwà. *ein a. Pferd,* nuwarýts (*od.* nuzìſtas; nugalũtas; numũczytas) arklỹs. *ein a. Leib,* nugalũtas kúnas. *durch Krankheit a.,* parſirgẽs. *durch Hunger a.,* išbadéjęs. pérbadéjęs. *s. v. a. schwach, entkräftet,* ſylõs netẽkęs. — **Ausmergeln,** das, iš-, nuzindìmas. nuwãrymas. išbadéjimas. nuwárginimas: *in der Bdtg der entspr. Verba, im Übrigen durch die Verba selbst.*

ausmerzen, *s.* ausmärzen.

ausmessen, *mit einem Längenmasse, z. B. den Weg, den Acker, den Holzhaufen a., ausmãti. selt.:* išmiẽrũti. *den Himmel, Gottes Allmacht a.,* dañgų, Diẽwo galýbę išmiẽrũti. *mit einem Hohlmasse a., z. B. Getreide, Milch a.,* jawùs, piẽną ſeikẽti. *refl.,* pérſeikẽti. *ein Gefäss a.,* rỹką išſeikẽti. *auch:* išmatũti. *etwas durch Ausmessen verkaufen,* kã išſeikẽti. — **Ausmessen,** das, išmatãwimas. išmiẽrãwimas. pérſeikẽjimas. išſeikẽjimas.

Ausmesser, der, *der von Berufswegen misst, a) mit Längenmassen* matũtojis. *der Feldmesser,* mãtininkas. — b) *der mit Hohlmassen misst,* ſeikẽtojis.

ausmeubliren, *z. B. ein Zimmer a.,* ſtùbą reikalingaiſieis daiktaĩs apſtatýti.

ausmiethen, *Jmdn,* kã išſamdýti.

ausmisten, *z. B. einen Stall a.,* ſtaĩdą išmiẽšti (ỹ ź). — **Ausmisten,** das, išmiẽſimas.

ausmitteln, išſtárdyti. išjẽškóti. išràſti. *vgl.* ausfindig machen.

ausmünzen, *Gold, Silber a., d. h. zu Gelde schlagen,* áukſą, ſidãbrą piningaĩs (*od.* į piningus) iškálti.

ausmustern, 1) *etwas als untauglich aussondern, s.* ausmärzen. — 2) *Jmdn geschickt, geschickt machen,* kã išgùdinti. — **Ausmustern,** das, išgùdinimas.

ausnagen, kã išgriáuſti (ỹ ź). — **Ausnagen,** das, išgriauźimas.

ausnähen, *z. B. ein Kleid mit Gold a.,* rũbą áukſu išadýti; išſiúti.

Ausnahme, die, *z. B. Alle kamen ohne A.,* wiſi iš wiẽno atẽjo; bè jókio ſkirtumo. *od.* neĩ wiẽns ne-ušſiliko. *hier gilt keine A.,* czìa n'iẽrà neĩ jókio ſkirtumo. *es sind Alle da mit A. des einen,* wiſi czión bè anõ wiẽno; *od.* tìkt anſaĩ wiẽns nè. *er macht mit mir eine A.,* jìs ſù maniñ keiſczìaũs dãro (*od.* jìs ſù maniñ kitaĩp apſi-eĩt), nè kaĩp ſieĩp paprãtęs.

ausnahmsweise, *s. v. a. gegen die Gewohnheit,* priẽš pãprotį. *gegen die Sitte,* priẽš bũdą. *gegen die Ordnung,* priẽš dawãdą. *z. B. ich will dir das a. erlauben,* àš taw taĩ priẽš ſãwo pãprotį (*od.* priẽš ſãwo bũda; priẽš dawãdą) pawẽlyſiu. *s. v. a. nur, z. B. dir giebt er es a.,* jìs taĩ tìkt táw tedũda (ſieĩp neĩ wiẽnam kitám). *er lobt dich a.,* jìs tìkt tawè tè-giria (ſieĩp niẽką kitą). *er that es dies Mal a.,* jìs taĩp dãrė tìkt šỹ ſỹkį (ſieĩp niẽkadõs). *er geht nur a. einmal dahin, d. i. selten,* jìs tìkt retaĩ (*od.* tìkt rẽtą ſỹkį) czión nueĩt.

ausnehmen, I) *tr.,* 1) *etwas woraus nehmen,* kã iš kõ iñti. *rslt.,* išiñti. *z. B. Fleisch aus dem Topfe a.,* miẽſą iš pũdo iñti. *rslt.,* išiñti. *ein Nest a.,* lìzdą išiñti. *Bienen a.,* bitìs išiñti. *einen Zahn a.,* dañtį išträukti. *ein Thier a. (seiner Eingeweide entleeren),* gýwolį išmiẽſinẽti. gýwoliui wìdurius išiñti. *geschieht es, wie bei den Fischen, durch Aufschneiden des Bauches u. des Rückens u. durch ein Breitlegen,* išſkróſti, išpleĩkti. — 2) *sich etwas aussuchen,* kã iššjèšköti; išſiſkirti. išſiriñkti. *frq.,* išſiſkìrſtyti. išſiránkioti. — 3) *Jmdn a., mit ihm eine Ausnahme machen, ihn ausschliessen,* kã išſkìrti. ſkìrtumą ſù kůmì darýti. ſù kůmì keiſczìaũs (*vortheilhafter*) darýti. — **ausgenommen,** *z. B. Alle kamen, einen a.,* wiſi atẽjo, tìkt wiẽns nè. *Alle haben es gethan, dich a.,* wiſi taĩ dãrė, bè tawẽs wiẽno; *od.* tìkt tù wiẽns nè. *das muss geschehen, a., wenn etc.,* taĩ tùr nuſidũti, tìkt wiẽn tadà nè, jéi etc. — II) *rfl., sich ausnehmen, von sichtbaren Gegenständen, s. v. a. aussehen, z. B. wie nimmt sich das von ferne aus?* kaĩp taĩ iš-(ſi-)wéizd' iš tólo? *es nimmt sich schön aus,* taĩ gražieĩ iš-(ſi-)wéizd'. taĩ gražù žiurẽti. *von etwas Hörbarem, z. B. das nimmt sich von hier schön aus,* taĩ iš šiczíon gražù klausýtis. — **Ausnehmen,** das, 1) *das Herausnehmen,* išėmìmas. — 2) *Ausnahmen machen, s.* Ausnahme. — 3) *das Aussehen,* išſiweizdėjimas.

ausnehmend, *s.* ausgezeichnet, vorzüglich. *ausnehmend schön,* ypaczìei gražùs.

ausölen, kã aliẽjumi išteĩpti; iššlũſtyti.

auspacken, *etwas durch Packen leer machen od. herausnehmen, z. B. einen Kasten, Waaren a.,* ſkrỹnę, taworùs iškráuſtyti.

Digitized by Google

demin., ißkraustinėti. *jetzt meistens:* ißpakūti. *s. v. a. leer machen*, ißtùßtinti. — **Auspacken**, das, ißtùßtinimas. ißkráustymas. ißkraustinėjimas. ißėmìmas. ißpakãwimas.

auspeitschen, *Jmdn*, kã (botagù) ißplàkti; ißkiřsti. — **Auspeitschen**, das, ißplakìmas. ißkirtìmas (botagù).

auspfänden, *Jmdn*, kã pántyti. *rslt.*, nu-, ißpántyti. — **Auspfänden**, das, nu-, ißpántyjimas.

auspfeifen, *Jmdn*, kã ißßwìlpinti. — **Auspfeifen**, das, ißßwìlpinimas.

auspflastern, *z. B. einen Stall, eine Strasse mit Steinen, Brettern a.*, ſtaĭdą, ūlyczią akmenimìs, lentomìs (*od.* grindimìs) ißgrĩſti. *etwas mit Pflastern ausskleben*, (plósterieis) ißlipìti. — **Auspflastern**, das, ißgrindìmas. ißlipìnimas.

auspflücken, 1) *ausrupfen, z. B. Federn, Haare a.*, plùnkſnas, pláukus ißpèßti. *frq. u. demin.*, ißpeßinėti. — 2) *brechend a., z. B. Blumen, Beeren a.*, kwiėtkàs, ūgas ißſkinti. — **Auspflücken**, das, ißpeßimas. ißpeßinėjimas. ißſkýnimas.

auspflügen, kã ißárti. — **Auspflügen**, das, ißarìmas.

auspichen, kã ißpikiūti. — **Auspichen**, das, ißpikiãwimas.

auspicken, kã ſnapù ißkapóti. — **Auspicken**, das, ißkapójimas.

auspinseln, ißpiñzeliūti. *auswischen*, ißßlūſtyti. *ausschmieren*, ißtèpti. — **Auspinseln**, das, ißpiñzeliãwimas. ißßlūſtymas. ißtepìmas.

ausplappern, *s.* ausplaudern.

ausplätten, kã ißpletūti. *vgl.* ausglätten.

ausplatzen, ißplýßti. *herausspringen*, ißßókti. *vgl.* ausreissen.

ausplaudern, 1) *durch Schwatzen verrathen*, kã ißpliaũnyti. ißpliaũpti. — 2) *aufhören zu plaudern*, wapėjęs (*od.* pliaũnyjęs) liáutis. *vgl.* ausschwatzen.

ausplumpen, *s.* auspumpen.

ausplündern, *Jmdm seine Habseligkeiten gewaltsam nehmen, als milit. Ausdr.*, kã ißpliñderiūti. *sonst:* kám kã ißplėßti. kã apiplėßti. kã ißlùpti. ißrubawóti. ißrabawóti. *in der Schriftsprache:* ißbrãnyti. *er hat die Staatskasse ausgeplündert*, jìs karãlißkąję kãſę ißtùßtino (*geleert*); apiplėßė. *scherzhaft, z. B. er hat mich rein ausgeplündert*, jis manę lýg' ßlūte ißßlawė (*ausgefegt*). — **Ausplündern**, das, ißpliñderiãwims. ißplėßimas. apiplėßimas. ap-, ißlupìmas. ißßlawìmas: *in der Bdtg der entspr. Verba.*

auspochen, *durch Pochen herausbringen*, kã ißbìldinti.

auspoliren, ißglitinti. ißdáilinti. *jetzt gew.:* ißpaliėrūti. — **Auspoliren**, das, ißglitinimas. ißdáilinimas. ißpaliėrãwimas.

auspolstern, *z. B. einen Stuhl mit Pferdehaaren a.*, ßtúlę walaĭs ißkiñßti (*ausstopfen*).

ausposaunen, kã ißtriūbyti. — *uneig., ausrühmen*, kã ißgìrti. — **Ausposaunen**, das ißtriūbyjimas. ißgýrimas.

ausprägen, *z. B. Geld a.*, piningũ kalt *rslt.*, nukálti. *dem Gelde das Gepräge geben*, piningus ißkálti. *ausdrücken, z. B. ein Bild gut a.*, ãbrozą geraĩ ißſpáusti ißkálti. *das Bild ist deutlich ausgeprägt* abrozas yrà áißkiai ißſpáustas; ißkáltas. — *uneig., s.* ausdrücken.

auspredigen, 1) *aufhören zu predigen*, liáuti žõdį kalbėjęs. *er hat schon ausgepredigt* jìs žõdį jaũ ißkalbėjęs. jis mißią jaũ ir laĩkęs. *vgl.* predigen. — 2) *sich durch Predigen erschöpfen, z. B. er hat sich schon ausgepredigt*, jìs jaũ wiſläb ißkalbėjęs, kã jis tikt žinójęs. jis jaũ ne-tur kã daugiaũs kalbėti. *sich ganz a.*, kalbė dams wiſäi ißßitùßtinti.

auspressen, *z. B. Öl aus dem Leinsamen a.*, aliėjaus ìß lìnſėmenių ißſpáusti. auch. ißtriėkßti. *frq.*, ißtráißkyti. *Jmdm Seufzer a.*, kám ãtdußių ißſpáusti. *Jmdm etwas mit Gewalt abnöthigen, z. B. Geld, ein Geständniss a.*, nů kõ piningũ, kókį iß-ſpaźinimą peř newãlę (*od.* peř prýwartą) ißgáuti. — **Auspressen**, das, ißſpaudimas. ißtriėßkimas. ißtráißkymas. ißgawimas per newãlę.

ausprügeln, *Jmdn*, kám nùgarą ißſkalpti (*vb.*). *vgl.* durchprügeln.

auspumpen, kã ißpliumpūti. — **Auspumpen**, das, ißpliumpãwimas.

ausputzen, 1) *reinigen, säubern, z. B. ein Gefäss a.*, rỹką ißßweĩſti; ißczýſtyti. *einen Baum a., d. h. ausästeln*, mėdį ißgenėti. — 2) *ausschmücken*, kã paßweĩſti. ißdabinti. *demin.*, ißdabinėti. *durch Kleider a.*, ißrėdýti. *sich a.*, paſißweĩſti. ißßirėdyti. ißßidabinti. — 3) *durch Putzen auslöschen, z. B. er hat das Licht ausgeputzt* jìs likti be-pucũdams ißgęſino. jis likt ißpucãwo. — **Ausputzen**, das, ißpucãwimas. ißßweitìmas. ißczýſtyjimas. ißgenėjimas. paßweitìmas. ißdabinimas. ißdabinėjimas. ißrėdymas. ißpucãwimas.

Ausputzer, der, *Reiniger von Berufswegen*, czýſtytojis. ßweiſtójis. *Schmücker* ßweitiks. paßweiſlójis. *ein Schelt-wort* baudà.

ausquartiren, *Soldaten*, zialniėriùs iſkwar tiėrūti. *einen Gast a.*, ſwėczią kitur gaſpãdą nugabénti. *sich a.*, kitur gaſpãdi darýtis. *rslt.*, paſidarýti.

ausquetschen, *z. B. den Saft aus einer Kirsche a.*, ſýwus iß wỹſnės ißtriėkßti. *frq.*, ißtráißkyti. — *uneig.*, iß kõ kã pe newãlę ißgáuti. — **Ausquetschen**, das ißtriėßkimas. *frq.*, ißtráißkymas.

ausradiren, *etwas ausschaben*, kã ißſkrãbi *vgl.* auskratzen.

ausrangiren, *z. B. die untauglichen Pferde a.*, palaikiùs (*od.* netiñkancziūsius) arkli ißſkirti. *frq.*, ißſkirſtyti.

Digitized by Google

rasen, *sich satt od. matt rasen*, nusidõwyti. parsidõwyti. *aufhören zu rasen*, dũgės liáutis.

rasten, išsi-, pasi-, atsiilsėti.

rauchen, I) *intr., aufhören zu rauchen*, z. B. die *Kohle hat ausgeraucht*, anglis paliówė rũkusi. — II) *tr., z. B. eine Pfeife a.*, pýpkį išrũkýti. — **Ausrauchen**, das, *einer Pfeife*, išrũkymas.

rauchern, *von Rauch durchdringen lassen*. z. B. *Fleisch a.*, miẽsa išrũkinti; pérrũkinti. *die Mücken, Bienen aus einem Zimmer a.*, ũdus, bitìs iš stubõs išrũkinti: išsmilkýti. *ein Zimmer a., zur Vertreibung böser Dünste*, stùbą išsmilkýti. — **Ausrauchern**, das, iš-, pérrũkinimas. išsmilkymas.

raufen, *z. B. das Kraut mit den Wurzeln a.*, žolės išráuti. *frq.*, išrawėti (*ausgäten*). *demin. u. frq.*, išrawinėti. *einzelne Haare, Federn a.*, pláukus, plùnksnas išpèšti. *demin. u. frq.*, išpešinėti. *grössere Mengen von Haaren, Federn a.*, plaukų plùnksnų plóštus išplėšti. *vgl.* ausreissen. — **Ausraufen**, das, išrówimas. išrawėjimas. išrawinėjimas. išpešimas. išpešinėjimas. išplėšìmas.

räumen, *jetzt gew.* kã išruimũti. *sonst z. B. ein Zimmer a.*, stùbą išstùštinti (*ausleeren*). *einen Graben a.*, grãbe išczýstyti. išvalýti (*ausreinigen*). — **Ausräumen**, das, išruimãwimas. išstùštinimas. išczýstymas: išvãlymas: *in der Bdtg der entsprechenden Verba*.

rechnen, *durch Rechnen ermitteln*. rokãti. *an den Fingern a.*, ant pirštų rokũti. *hast du schon ausgerechnet, wieviel das ausmacht?* ar tù jaũ išrokãvai, kiẽk taĩ pasidãro? *überschlagen*. *die Kosten eines Baues a.*, budawõnės kaštus aprokũti. *rfl.*, apsirokũti. *zusammenrechnen, etwa die Schulden a.*, skolas surokũti. — **Ausrechnen**, das; **Ausrechnung**. rokãwimas. ap-, apsirokãwimas. išrokãwimas.

recken, 1) *ausstrecken, z. B. die Hand a.*, rañka išties̃ti. *er liegt lang ausgestreckt da*, jis gùl išstìsas. — 2) *ausstrecken*. *Eisen a.*, gẽležį išstẽpti. *frq.* *die Glieder a.*, kám šãnarius ištempti. išstãsýti. *sich a., wie z. B. beim Gähnen*. tìsti. *rflt.*, išstìsti. *davon* *Höhe gewachsener* (*ausgereckter*) išstìsẽlis. — **Ausrecken**, das, išstìsimas. *Ausdehnen, tr.* išstìsimas. išstãsymas. *intr.*, išstìsimas.

rede, die, *Entschuldigung, Rechtfertigung*, atsitéisinimas. *A., jis jẽško atsi-, išsikalbėti*. *das ist seine gewöhnliche A.* atsikalb. *vgl.* Ausflucht.

reden, I) *tr.*, 1) *aussprechen*. *Worte a.*, žodžius išsakalbėti. 2) *Jmdm etwas aus dem Sinn reden*. kã iš misliẽs kalbėti. *rflt.*, išsikalbėti. *Jmdn*

de Furcht [illegible] bėti. *rflt.* [illegible] *a.*, kam [illegible] šinekėti. *das* [illegible] ne-dudùs išsikalbėti. *a.*, jis ne-duoda [illegible] kreĩpti. *Jmdn* [illegible] kã nukalbėti. — II [illegible] *z. B. lass mich* [illegible] man wisiãi ir ne [illegible] *hören zu reden*. [illegible] — II. 1 *sich* [illegible] *fertigen* [illegible] 2 [illegible] **Ausreden**, [illegible] nukalbėjimas [illegible]

[illegible] *praatrikti*. *Lange* [illegible] *ausgeredet*. [illegible]

Digitized by Google

trúkuſi. — *uneig., die Geduld ist ihm ausgerissen*, jìs keñtęs jaũ toliaũs netriwója. *s. v. a. fliehen*, bėkti (*γ* g). *rslt.*, pabėkti. išbėkti. ištrúkti. paſpriúſti. — **Ausreissen**, das, išplėšimas. išpešimas. išdrėſkimas. ištraukimas. išrówimas. ištrukimas. išplyšimas. atirimas. iširimas. praplyšìmas. pratrukimas. bėgimas. pa-, išbėgimas. ištrūkimas: *in der Bdtg der entspr. Verba.*

Ausreisser, der, *Deserteur*, bėgūnas.

ausreiten, *hinausreiten*, išjóti. *wegreiten*, ſaliñ jóti. *rslt.*, ſaliñ išjóti. *der Vater ist ausgeritten*, tėws ſaliñ išjójęs. — **Ausreiten**, das, išjójimas.

ausrenken, *z. B. sich den Arm a.*, rañką išſinarinti. *vgl.* verrenken. — **Ausrenken**, das, išnarinimas. *rfl.*, išſinarinimas.

ausreuten, *mit den Wurzeln ausreissen*, kã ſù ſaknimìs (*od.* ìš ſakniũ) išplėšti; išráuti. — *uneig., vernichten*, kã išnaikinti. abelnaĩ išpūſtyti. *vgl.* ausrotten. — **Ausreuten**, das, išplėšimas. išrówimas. išnaikinimas. išpūſtyjimas.

ausrichten, 1) *auf eigene Kosten veranstalten, z. B. Hochzeit, Kindtaufen a.*, ſwõdbą, krikštynàs kélti. *rslt.*, pakélti. — 2) *ins Werk richten, ausführen, z. B. einen Befehl a.*, kàs paliėptà ištaiſyti. *verrichten*, atlikti. *ich kann bei ihm nichts a.*, àš prìš jõ niẽko ne-galiù ištaiſyti. *ich kann mit ihm nichts a.*, àš ſù jůmì niẽko negaliù praděti. *er kam zurück, ohne etwas ausgerichtet zu haben*, jìs ſugrỹžo niẽko n'ištaĩſęs. — **Ausrichten**, das; **Ausrichtung**, die, ištaĩſymas. pakėlimas. *ist es s. v. a. Gustmahl*, czeſnìs, ìẽs, *f.*

ausriechen, I) *tr., etwas durch den Geruch ausfindig machen*, kã nu-, už-, ſuúſti. *den vorhandenen Duft, etwa aus einem Fläschen herausriechen*, kwãpą ìš plėczkėlės išúſtyti. — II) *intr., den Geruch (Duft) verlieren, z. B. von Blumen*, kwãpą paṁėſti. *die Blume hat ausgerochen*, tà kwiėtkà jaũ pėrkwepėjuſi; iškwepėjuſi; kwepėti paliówuſi.

ausringen, *z. B. die nasse Wäsche a.*, ſkaĩbinį išgręšti. *frq.*, išgrą́žyti. *s. v. a. auskämpfen*, išką́wóti. — *uneig., bei Sterbenden, z. B. der hat schon ausgerungen*, tàs jaũ išką́wójęs. tõ kowà añt gãlo. — **Ausringen**, das, 1) *A. der Wäsche*, išgręžìmas. *frq.*, išgrą́žymas. — 2) *A. des Kampfes*, išką́wójimas.

ausrinnen, ištekėti. išbėkti (*γ* g). išwarwėti. *s.* ausfliessen, auslaufen.

Ausritt, der, *aus einem Orte*, išjójimas. *Spazierritt*, paſijodinėjimas. *einen A. machen*, paſijodinėti.

ausroden, *einen Baumstumpf*, kélmą išką́ſti (*ausgraben*). išimti (*herausnehmen*). *Land a.*, laũką išczỹſtyti, kélmus išimdams. — **Ausroden**, das, iškaſimas. išczỹſtyjimas. kelmų išémimas.

ausrotten, 1) *mit der Wurzel ausreissen, z. B. Unkraut a.*, žolės ſù ſaknimis išplėšti. žolės išráuti. *frq.*, išrawėti. *demin.*, išrawinėti. *einen Baum a.*, mėdį ſù kélmu (*od.* ſù ſaknimis) išką́ſti. — 2) *vernichten, z. B. Pflanzen, Thiere, Völker, böse Gewohnheiten a.*, kã išnaikinti. išgaišinti. — **Ausrotten**, das; **Ausrottung**, die, išplėšimas. išrówimas. išrawėjimas. išrawinėjimas. išką́ſimas. išnaikinimas. išgaišinimas: *in der Bdtg der entspr. Verba.*

Ausrottungskrieg, der, išgaišinimo kãras. *vgl.* Vertilgungskrieg.

ausrücken, I) *intr., von Truppen, aus dem Lager, aus der Stadt a.*, ìš ãbažo. iš miẽſto (laũkan) tráukti. *rslt.*, ištráukti. *in die Schlacht a.*, į mūšį ištráukti. *gegen Jmdn a.*, prieš kã ištráukti. — II) *tr., Holz aus dem Walde a., zu Wagen, Schlitten*, málkos ìš girios išwėšti. *hinausschleppen*, išwilkti. *hinausziehen*, ištráukti. *hinausschaffen*, išgabénti. — **Ausrücken**, das, ištraukimas. išwežimas. išwilkimas. išgabėnimas.

Ausruf, der, 1) *das Ausrufen*, išſaukimas. *ein plötzlicher Aufschrei*, ſuſukimas. *punctir.* ſúkterėjimas. *meistens durch Verba, z. B. er fiel mit dem A. hin*, jìs taĩ ſaũkdams (*od.* ſuſùkdams) parpūlė. *ohne den Nebenbegriff des sehr lauten Schreiens:* jìs taĩ tarýdams (*od.* tařdams) parpūlė. — 2) *Bekanntmachung*, apſãkymas.

ausrufen, 1) *laut rufen*, ſaũkti. *plötzlich aufschreien*, ſuſùkti. *ein wenig aufschreien, punctiv*, ſúkterėti. (*laut*) *aussprechen*, taĩti. *rslt.*, ištařti. *er rief mit lauter Stimme aus: ich bin verloren*, jìs ſù didžiù balſù ſaũkė (*od.* ſuſùko; *od.* tãrė): àš prapūlęs. — 2) *Jmdn z. B. zum Könige a.*, kã karãliumi (*auch:* peř karãlių) išſaũkti. — 3) *zum Verkauf laut ausbieten, z. B. diese Frau ruft Fische aus*, tà moterìškė zuwìs išſiúlo; *od.* išſaũkia. — **Ausrufen**, das, ſúkterėjimas. ištarìmas. išſaukimas. išſiúlymas: *in der Bdtg der entspr. Verba.*

Ausrufer, der, išſauktójis. kuřs išſaũkia.

Ausrufungszeichen, das, *etwa:* išſaukimo žénklas.

ausruhen, *von einer Arbeit*, nů dárbo ilſėtis. *rslt.*, atſiilſėti. *ein wenig a. mitten in der Arbeit (rslt.)*, paſiilſėti. *ich habe schon ausgeruht (ein wenig)*, àš jaũ paſiilſėjau. *ich habe gänzlich a.*, àš atſiilſėjau. *von Noth, Mühsalen nach Beseitigung derselben a.*, nů wargũ atſiilſėti. — **Ausruhen**, das, paſi-, atſiilſėjimas.

ausrupfen, *z. B. Federn*, plùnkſnas išpėšti. *demin.*, išpešinėti. *s.* ausraufen.

ausrüsten, *z. B. Soldaten womit (für den Krieg) a., womit versehen*, zialniėriùs kùmi (kãrui) išrėdýti; aptaiſýti. *ein Heer zum Kriege a.*, waĩſką añt kãro prigatãwyti; pritaiſýti. *Jmdn mit allerlei Kenntnissen a.*, kã wiſókiu paźinimù išrėdýti. *er ist*

Digitized by Google

von Natur mit einem tüchtigen Verstande ausgerüstet, jis iß prigimtiẽs daũg prõto tùr. *ein Schiff a.*, ßiẽpį pritaĩsýti; iß-rẽdyti. — **Ausrüsten**, das; **Ausrüstung**, die, ißrẽdymas. aptaĩsymas. pritaĩsymas. prigatãwyjimas: *in der Bdtg der entspr. Verba.*

ausrütteln, ką̃ ißpùrtinti. — **Ausrütteln**, das, ißpùrtinimas.

Aussaat, die, 1) *das Aussäen*, ſẽjis. ißſẽjims. — 2) *das Saatgetreide*, ſẽklà. — 3) *das Ausgesäete*, kàs ißſẽta. *die diesjährige A. steht gut*, ßiõ mẽto ſẽjimai ſtów geraĩ. *das Ausgesäete als Lohn für Dienstboten*, paſẽlỹs.

aussäen, ſẽti. *ich habe den Weizen schon ausgesäet*, àß kwiẽczius jaũ ißſẽjau; paſẽjau. — *uneig., das Wort Gottes, den Samen der Zwietracht a.*, Dičwo žõdį, waĩdo ſẽklą ſẽti. *rslt.*, ißſẽti. paſẽti. — **Aussäen**, das, ißſẽjimas. paſẽjimas. *vgl.* Aussaat.

Aussage, die, 1) das Aussagen, *s. d.* — 2) *das Ausgesagte, das Zeugniss, z. B. nach seiner A. steht die Sache so*, pagaĩ jõ kaĩbą (*od.* liùdymą; pagaĩ taĩ, ką̃ jis ſãko) tàs dalỹkas teĩp ſtów. *ich traue seiner Aussage nicht*, àß jõ žodžiù n'ißſitikiu. *Zeugniss*, liùdymas. *Bekenntniss*, ißſipažinimas.

aussagen, 1) *etwas aussprechen, z. B. einen Laut, einen Satz a.*, ką̃ ißtaĩti. — 2) *eine Mittheilung machen, einen Gedanken, eine Meinung ausdrücken*, ką̃ ſakýti. *rslt.*, paſakýti. — 3) *ein Zeugniss ablegen*, ką̃ liudyti. *rslt.*, ißliùdyti. — **Aussagen**, das, iſtarimas. paſãkymas. ißliùdyjimas: *in der Bdtg der entspr. Verba.*

aussägen, ką̃ (piúklu) ißpiáuti. *frq. u. demin.*, iſpiáſtyti. — **Aussägen**, das, iſpiówimas.

Aussatz, der, 1) *eine Krankheit*, raũpſas. *gew. Plur.*, raupſaĩ. *er hat den A.*, jis tùr raupſũ. jis raupſũtas. — 2) *das (im Spiele) Ausgesetzte*, kàs ſtatýta.

aussätzig, raupſũtas. *a. werden*, raupſũtu paſtóti. raupſũ gáuti.

ausäubern, *etwas*, ką̃ ißcźỹſtyti. iſwalýti. — **Aussäubern**, das, ißcźỹſtyjimas. iſwãlymas.

aussaufen, *von Thieren*, iſgérti. *s.* austrinken. *verächtlich u. im Unwillen von Menschen*, iſrýti.

aussaugen, 1) *aus der Saugwarze der Mutterbrust, des Euters u. Ähnlichem, z. B. Milch aus der Brust a.*, piẽna iš krutiẽs ſiſti. *rslt.*, iſzíſti. — 2) *den Saft aus einer Pflanze, aus einem Knochen a.*, ką̃ iš kõ ſulpẽti. *rslt.*, iſſulpẽti. — 3) *mittels eines Saugrüssels, eines dünnen Röhrchens, eines Strohhalms od. mittels der aufgesetzten Lippen Flüssiges saugend austrinken*, ką̃ iš kõ ſiurpti (*γ* b). *rslt.*, iſſiurpti. *frq. u. demin.*, iſſiurpſtýti. — *uneig., der Feind hat das Land ausgesogen*, nepriẽteliei žẽmę iſzindẽ. *der Acker ist ausgesogen*, dirwà iſzíſta. — **Aussaugen**, das, iſzindimas. iſſulpẽjimas. iſſiurbimas. iſſiurpſtymas.

ausschaben, ką̃ iſſkùſti. — **Ausschaben**, das, iſſkutimas.

ausschälen, ką̃ iſlùpti. *demin.*, iſlupinẽti. — **Ausschälen**, das, iſlupimas. *demin.*, iſlupinẽjimas.

ausschämen, *Jmdn*, ką̃ iſgẽdinti. — **Ausschämen**, das, iſgẽdinimas.

ausscharren, *das Huhn scharrt die Körner, der Hund das Fleisch aus der Erde aus*, wiſtà grúdus, ßũ miẽſą iš žẽmės kãſa; *rslt.*, iškaſa. *mit dem Finger, mit einem Stöckchen od. Ähnlichem lose Erde, Körner, Steinchen aus einem Loch a.*, žẽmę, grúdus, akmenáiczius iš ſkylẽs krapßtýti. *frq.*, iſkrapßtýti. *demin.*, iſkrapßtinẽti. *lose Erde, Getreide, Mehl, etwa mit der Schaufel in grösserer Quantität hinaus u. auseinanderwerfen*, žemės, jawùs, miltus iſzerti. *od. lieber frq.*, iſzarſtýti. *mit den Füssen, dieselben schleifend, rutschend etwas hinaus- od. auseinanderwerfen*, ką̃ iſczíužinti; iſczíužénti. iſczíužinẽti. *die Pferde haben den Hof ausgescharrt*, arkliaĩ kiẽmą iſſpárdė (*mit den Füssen ausgestossen*). — **Ausscharren**, das, iškaſimas. iſkrãpßtymas. iſkrapßtinẽjimas. iſzérimas. iſzaſtymas. iſczíužinimas. iſczíužẽnimas. iſczíužinẽjimas. iſſpárdymas: *in der Bdtg der entspr. Verba.*

ausschaufeln, *den Stall, od. den Dünger aus dem Stall a.*, ſtaĩdą arbà miẽßlus iš ſtaĩdo iſßiùpeliũti. *früher:* (ſù) lópeta iſmèſti. — **Ausschaufeln**, das, iſßiùpeliãwimas.

ausschäumen, 1) *etwas schäumend auswerfen*, ką̃ iſputũti. ką̃ putũdams (*od.* ką̃ ſù pùtomis) iſmèſti. — 2) *mit dem Schaum herauskommen*, iſputũti. ſù pùtomis iſeĩti. — 3) *aufhören zu schäumen*, putãwęs liáutis. *es hat schon ausgeschäumt*, jis jaũ iſputãwęs. — **Ausschäumen**, das, iſputãwimas.

ausscheiden, I) *tr.*, ką̃ iš kõ at-, iſſkìrti. *frq.*, iſſkìrſtyti. — II) *intr., aus einer Gesellschaft a., d. i. austreten*, iš kokiõs draugỹſtės iſſtóti. — **Ausscheiden**, das, iſſkýrimas. iſſkirſtymas. iſſtójimas: *in der Bdtg der entspr. Verba.*

ausschelten, *Jmdn*, ką̃ iſbárti. iſkõlioti. *ausschimpfen*, iſdarkýti. *tüchtig a.*, ſmagiaĩ iſbárti; iſkõlioti. — **Ausschelten**, das, iſbarimas. iſkõliojimas. iſdarkymas.

ausscheltenswerth, iſbártinas. iſkõliotinas.

ausschenken, 1) *mehrere Dinge als Geschenke ausgeben, z. B. die Äpfel a.*, óbůlus iſdowanóti. — 2) *Flüssiges nach dem Masse verkaufen, z. B. Branntwein a., frq. u. demin.*, brangwỹną pardawinẽti. *rslt.*, iſpardawinẽti. *jetzt gew.* ßinkũti. *rslt.*, iſßinkũti. — 3) *Flüssiges vielfuch ausgiessen*, ką̃ iſpìlſtyti (*frq.*). — **Ausschenken**, das,

Digitized by Google

išdowanójimas. išpardawinėjimas. išbinkãwimas. išpìlstymas: *in der Bdtg der entspr. Verba.*

Ausschenker, der, šiñkorius.

Ausschenkerin, die, šiñkarka.

ausscheren, kã iškiřpti. *frq.*, išskarpýti. — **Ausscheren**, das, išskirpìmas. išskařpymas.

ausscherzen, liáutis (*od.* paliáuti) štukawójęs; jůkãwęs; štůtyjęs.

ausscheuern, *z. B. ein Gefäss a.*, rỹką išsiurůti. — **Ausscheuern**, das, išsiurãwimas.

ausschicken, *z. B. Boten, Briefe a.*, páslus, grõmiatas išsiųsti. *frq., hin u. her a.*, išsiuntinėti. — **Ausschicken**, das, išsiuntìmas. *frq.*, išsiuntinėjimas.

ausschiessen, I) *tr.*, 1) *Jmdm z. B. ein Auge a.*, kám ãkį išsáuti. *frq., z. B. das Wild im Walde a.*, paukščziùs girioje išsáudyti. — 2) *eine Kugel aus der Flinte a.*, kulką iš pũczkos išsáuti. — 3) *etwas als untauglich aussondern, frq.*, kã išskìrstyti. — II) *intr., hervorspriessen, von Knospen*, išsprókti (√g). *hervorkeimen*, išdýkti (√g). *herauswachsen*, išáukti (√g). *von Pflanzen, Zweigen auch:* išzélti. — **Ausshiessen**, das, išsšówimas. išsšáudymas. išsskìrstymas. išsprogìmas. išzélimas. išdygìmas. išaugìmas.

ausschiffen, 1) *zu Schiffe abreisen*, ãkrutu (*od.* wáltimi; šiępimi) išsbėkti (√g); iškeliáuti. — 2) *aus dem Schiffe ans Land bringen, z. B. Waaren a., in der Schifferspräche:* taworùs išliulũti (*löschen*). *sonst: etwa bei Menschen u. Waaren* (iš šiępiės *od.* iš wáltiės) gabénti. *rslt.*, išgabénti. *mittels eines Botes ans Land bringen*, išskélti; *sich a.*, iš šiępiės añt krãšto išeĩti. *sich mit dem Bote ans Land setzen lassen*, añt krãšto išsikéldinti. — **Ausschiffen**, das, *der Waaren, Menschen mittels eines Botes*, išskėlimas.

ausschimpfen, kã išdarkýti. — **Ausschimpfen**, das, išdařkymas.

ausschinden, išlùpti. *die Unterthanen a.*, padonùs iš-, nulùpti. išbrãnyti. išrubawóti.

ausschirren, ausspannen, *s. dieses. dem Pferde das Geschirr abnehmen*, árkliui plėšķės nu-imti.

ausschlafen, *genug schlafen*, išmiėgóti. *auch:* išsmiėgóti. *hast du schon ausgeschlafen?* ar jaũ išmiėgójei? *den Rausch a.*, pãgirias išmiėgóti. — **Ausschlafen**, das, išmiėgójimas.

Ausschlag, der, 1) *bei der Wage, d. i. das Übergewicht, etwa:* pėrsvirìmas. — *uneig., s. v. a. Entscheiden, z. B. dies gab der Sache den A., etwa:* tůmì tàs dalỹks añt tõs pùsės nusvìro. *oft geben auch in wichtigen Dingen Kleinigkeiten den A.*, tánkiei iř priė didźiũ (*od.* svarbiũ) dalỹkų menkì daiktaĩ išprówyja (*od.* padãro), kàd tiė ař šeĩp ař teĩp wiřšta. — 2) *Hautausschlag, allgemein:* išsmusimas. *röthliche Punc* pušķaĩ. *Schorf, Grind*, šašaĩ. *Krätz* niėžaĩ. *er bekommt A.*, jám pušķaĩ (*od.* šašaĩ niėžaĩ) išsimuša; išwiršta; *od. lieber:* jį gáun šašũ, niėžũ. *allgem.*, jám kas i simuša.

ausschlagen, I) *tr.*, 1) *herausschlagen, z. B. das Auge, einen Zahn a.*, ãkį, dañtį i mùšti. *einem Fass den Boden a.*, bãczką dùgną išmùšti; išdaũšti. *etwas Sprödes z. B. ein Fenster a.*, lángą išmùšti; i kùlti. — 2) *durch Schlagen öffnen, z. B. ein Loch a.*, skỹlę pramùšti. *ein Loch a etwas Sprödem, wie z. B. aus dem Glas a.*, į stiklą skỹlę įkùlti. — 3) *die Wände eines geschlossenen Raumes beschlagen, z. B. ein Zimmer mit Seide a.*, stùba šilkaĩ išmùšti; išklóti. stubõs siėnas šilkaĩs aptráukti; apklóti; apmùšti; aprėdyti. — 4) *ablehnen, z. B. er hat das angebotene Amt ausgeschlagen*, jis prišiúlytąjį ùrė ne-pri-ėmė; àtmetė. — II) *intr.*, 1) *mit den Füssen ausschlagen, z. B. von Pferden, vom Vieh*, spìrti. *demin., ein wenig a.*, spyrėti. — 2) *auf die Oberfläche od. zum Vorschein kommen, z. B. die Kälte schlägt aus*, šaltis išsimuša; išwiršta. *die Fenster, Wände, schlagen aus, bethauen*, langaĩ, siėnos apraso̧ja. *die Bäume schlagen aus*, mėdžiai spróksta (√g). *rslt.*, išspróksta. *der Baumstumpf schlägt aus*, kėlmas àtželia; wãro atžalų. *die Flamme schlägt aus*, liepsnà išsimuša. *die Pocken* (*Blattern*) *schlagen aus*, raũplės išwiršta. *die Krätze schlägt aus*, niėžaĩ išsimuša. niėžaĩ atširaũda. *das ganze Gesicht ist ausgeschlagen*, wisas wėidas išmuštas. (*In Stallupönen:* išbirẽs.) *der Schweiss schlägt aus*, prãkaitas išwiršta. — 3) *Ausgang nehmen*, išeĩti. išwiršti. štõtis. *z. B. das wird übel a.*, taĩ ne-geraĩ štõsis. taĩ ne-geraĩ išeĩs; išwirs. *das schlug uns zum Guten aus*, taĩ mùms añt gẽro išėjo; wiršt štõjos. — 4) *das Übergewicht bekommen, z. B. die Wage schlägt nach rechts aus* svarčziei svỹra añt dešinės pùsės. *rslt.* nusvìrti. pėrsvìrti. — 5) *aufhören zu schlagen, z. B. die Uhr hat ausgeschlagen* ziėgorius jaũ paliówė mùšęs. *sein Herz hat ausgeschlagen*, jõ širdis jaũ paliówė krutėjusi. — **Ausschlagen**, das, išmušimas išdaužimas. iškúlimas. pramušimas. apmušimas. prakúlimas. išklójimas. ne-pri-ėmìmas. atmetìmas. spyrimas. spyrėjimas išsimušimas. sprogìmas. išwirtimas. aprašawimas. išbirìmas. išsėjìmas: *in der Bdtg der entspr. Verba.*

ausschlämmen, *s.* schlämmen.

ausschleichen, *eig., wie z. B. von Schlangen*, išsliñkti. *mitleisem Tritt hinausgehen*, laũkan tỹkinti. *rslt.*, išstỹkinti. *an den Wänden hin schleichend hinaus-, weggehen*, išsšlaistýti. — **Ausschleichen**, das, išslinkìmas. išstỹkinmas. išsšlaĩstymas.

Digitized by Google

ausschleifen, *durch Schleifen hinausbringen, z. B. eine Scharte aus dem Messer a.*, šùkę iš peĩlio tẽkinti. *rslt.*, išteĩkinti. *hohl schleifen, z. B. ein Glas a.*, šlìklą išteĩkinti. *die Steine werden durch Gehen ausgeschliffen*, ãkmenys kójomis išmìndžiojami; išnešiójami; iššlìmìndžioja; iššlìtrina; *auch*: išdìdilina. *sich durch den Gebrauch a.*, išsitrìti. išdìdilinti. — **Ausschleifen**, das, *auf dem Schleifsteine*, išteĩkinimas. *A. durch den Gebrauch*, išsitrỹnimas. išdìdilinimas. *A. durch Treten*, išmìndžiojimas.

ausschleppen, laũkan vilkti. *rslt.*, išvilkti. *frq.*, išválkioti. — **Ausschleppen**, das, išvilkimas. išválkiojimas.

ausschliessen, 1) *Jmdn aus einer Gesellschaft entfernen*, kã iš kokiõs draugỹstės atitatyti. *in eine Gesellschaft nicht aufnehmen*, kã į draugỹstę n'ìleisti; ne-priimti. *von einer Arbeit ausschliessen, d. h. nicht hinzulassen*, kã priẽ kókio dárbo ne-prileisti. *Furcht schliesst die Liebe aus*, kuř báimė, czìa n'ièrà méilės. báimė prawãro méilę. báimė ne-futiñka šù méile. *er schliesst sich von allen Vergnügungen aus*, jis nù visũ linksmỹbiù atsitù pasiliẽkt (*bleibt fern*). *ich bin davon ausgeschlossen*, manę czìa ne-prileidžia. — 2) *ausnehmen, z. B. mich allein ausgeschlossen*, manę vieną ne-rokůjant (*nicht mitgerechnet*). tìkt àš vieną nè (*nur ich allein nicht*). bè manẽs vienõ (*ohne mich allein*). *keinen ausgeschlossen*, neĩ vieną n'àtskiriant; ne-paĩsant. — **Ausschliessen**, das; **Ausschliessung**, die, atstãtymas. ne-pri-émimas. ne-prileidimas: *in der Bdtg der entspr. Verba.*

ausschliessend, ausschliesslich, *z. B. er hat es a. erhalten*, jis taĩ tìkt vieñs tegãwo. taĩ neĩ vieñs kits kaĩp tìkt jis tegãwo. *das gehört ihm a.*, taĩ jám vienam te-priklaũso. *er beschäftigt sich a. damit*, jis (šù niẽkù kitù, kaĩp) tìkt šù tuõ vieñu dáiktu dárbo te-pasidãro.

ausschlüpfen, iš kõ išlỹsti. *frq.*, išlándžioti. *von dem Ausschlüpfen der jungen Vögel aus dem Ei*, išširsti (*sich herauswälzen*). — **Ausschlüpfen**, das, išlindimas. išlandžiojimas. išširsimas: *in der Bdtg der entspr. Verba.*

ausschlürfen, kã ìš kõ išgliurpti. išširpti (γ b). išsrẽpti (γ b). — **Ausschlürfen**, das, išgliurpimas. išširpimas. išsrẽbimas.

Ausschluss, der, *s.* Ausschliessen, das.

ausschmälen, *s.* ausschelten.

ausschmauchen, *ausrauchen, z. B. eine Pfeife Tabak a.*, pýpkį tabãko išdùmti; išrukýti.

ausschmausen, išczeĩsnawóti.

ausschmelzen, I) *tr., Eis aus dem Topf a.*, lẽda iš pũdo ištirpýti. *Fett (aus den festeren, faserigen Theilen) herausschmelzen*, taukus ištirpinti (*auch:* ištirpýti); išlýdyti. — II) *intr.*, ištirpti. — **Ausschmelzen**, das, ištirpinimas. ištirpymas. išlýdymas. ištirpìmas.

ausschmieden, *etwas fertig schmieden*, kã iš-, nukálti. *durch Schmieden dehnen*, kã tęsti. *rslt.*, ištęsti.

ausschmieren, *etwas von innen a.*, kã ištèpti. *die Wagenräder a.*, vežìmo ratùs (*od. gew. bloss:* vežìmą) tèpti. *rslt.*, patèpti. *den Ofen, die Ritzen a.* (*mit Lehm*), kãkalį, plyšiùs móliu išlaistýti. — **Ausschmieren**, das, ištepìmas. patepìmas. išlaĩstymas: *in der Bdtg der entspr. Verba.*

ausschmollen, *z. B. er hat ausgeschmollt*, jis paliówė pỹkęs.

ausschmücken, *z. B. ein Zimmer a.*, šùbą paßweĩšti; išgróžinti; išdabìnti. *demin.*, išdabinẽti. *diese Frau hat sich ausgeschmückt*, tà moterìškė pasišweĩtusi; išsirẽdžiusi. *womit a.*, kůmì paßweĩšti; išgróžinti. *eine Rede a.*, kalbą grózinti; dabìnti; dáilinti. *rslt.*, išgróžinti. išdabìnti. išdáilinti. — **Ausschmücken**, das; **Ausschmückung**, die, paßweitìmas. išgróžinimas. išdabinimas. pasišweitimas. iššidabinẽjimas. išsirẽdymas. išdáilinimas. *s. v. a. Schmuck*, paßweitalaĩ. puĩkios.

ausschnarchen, knarkšęs háutis; paliáuti; *auch:* apsistóti.

ausschnauben, 1) *sich die Nase a.*, nósį išsišnỹpšti. — 2) *aufhören zu schnauben*, šnỹpštęs liáutis. *rslt.*, paliáuti. — **Ausschnauben**, das, *der Nase*, nósies išsišnypštìmas.

ausschnäuzen, *s.* ausschnauben.

ausschneiden, 1) *z. B. Jmdm die Zunge mit dem Messer a.*, kám liežùvį išpiáuti. *frq., z. B. Zweige aus dem Strauch a.*, šakutès iš krúmo išpiáustyti. *etwas mit der Schere a.*, kã iškirpti. *frq., z. B. Löcherchen aus dem Papier a.*, skylùczių iš põpiėriaus iškarpýti. — 2) *castriren, bei Thieren u. Menschen*, rómyti. *rslt.*, išrómyti. — 3) *beschneiden, ausästeln, die Bäume od. die Äste an den Bäumen a.*, medžiùs (*od.* mẽdžiams šakàs) išgenẽti. — 4) *durch Schneiden bilden, etwa eine (menschenähnliche) Figur mit dem Messer a., ausschnitzen*, ãbrozą išpiáustyti; *auch:* išdrósti. *mit der Schere*, iškirpti. *frq., z. B. Sternchen a.*, žwaigzdẽlių iškarpýti. — **Ausschneiden**, das, išpiówimas. išpiáustymas. iškirpimas. iškarpymas. išrómyjimas. išgenẽjimas. išdrózimas: *in der Bdtg der entspr. Verba.*

Ausschneider, der, *welcher den Thieren die Geschlechtstheile ausschneidet*, romikas.

ausschneideln, *als frq. von ausschneiden*, išpiáustyti. *s.* ausschneiden.

ausschneuzen, *s.* ausschnauben.

Ausschnitt, der, 1) das Ausschneiden, *s. d.* — 2) *das mit dem Messer Ausgeschnittene*, kàs išpiáuta. *das mit der Schere Ausgeschnittene*, kàs iškirptà.

Digitized by Google

ausschnitzen, kã̀ ißpiáuſtyti. ißdrósti (*V* ź). ißpiauſtinėti. *vgl.* ausschneiden.

ausschnüren, kã̀ ißrìšti. ißléiſti. ryšiùs (*jetzt:* ßniùrùs) at-, ißléiſti. *frq.*, ißraištýti. *jetzt auch:* ißßniùrũti. — **Ausschnüren**, das, ißrišimas. ißraĩßtymas. ißleidìmas. atleidìmas. ißßniùrãwimas: *in der Bdtg der entspr. Verba.*

ausschöpfen, *z. B. einen Brunnen a.*, ßùlinį ißſémti. *frq.*, ißſámſtyti. *das Wasser aus dem Brunnen a.*, wándenį ìš ßùlinio ſémti. *rslt.*, ißſémti. *frq.*, ißſámſtyti. — **Ausschöpfen**, das, ißſẽmimas. *frq.*, ißſámſtymas.

ausschrauben, ißſùkti. *jetzt gew.*, ißßriubũti.

ausschreiben, I) *tr.*, 1) *herausschreiben, z. B. Worte aus eimem Buche a.*, zõdžiù iš kokiũ knỹgų ißraßýti. *sich leerschreiben, z. B. er hat sich schon ausgeschrieben*, jaũ jìs daugiaũs ne-žìno (*od.* ne-tùr') kã̀ raßýti. jaũ jìs ißßirãßęs. — 2) *etwas zu Ende schreiben, z. B. schreibe die Worte ganz aus (kürze sie nicht ab)*, ißraßýk (*od.* parašýk) žodžiùs pilnaĩ. parašýk žodžiùs cžiẽlùs; *od.* pìlnus; ne-nutriumpintus. — 3) *schreibend ankündigen, z. B. einen Befehl, eine Steuer, den Landtag a.*, paliẽpìmą, mõkeſnį, ſaĩmą ißraßýti. — 4) *im Schreiben üben, z. B. eine ausgeschriebene Hand*, rankà, raßýti paprãtuſi. raßýti geraĩ mokantì (*auch wohl:* ißraßýta) rankà. *er schreibt eine ausgeschriebene Hand, etwa:* jìs rãßo (ſù) gatawà (*od.* gatawaĩ mókanczia) rankà. — II) *intr., aufhören zu schreiben*, rãßęs liáutis. *rslt.*, paliáuti. — **Ausschreiben**, das, *meistentheils:* ißrãßymas.

ausschreien, I) *tr.*, 1) *durch Schreien bekanntmachen, z. B. Jmdn als einen Dieb a.*, kã̀ peř wãgį ißßaũkti. *Fische zum Verkauf a.*, žuwiũ (añt pardawìmo) ißßaũkti; ßaũkdams ißßiúlyti. — 2) *sich die Kehle a.*, kãklą ißßißaũkti. *frq.*, ißßißúkauti. — II) *intr., aufhören zu schreien*, ßaũkęs liáutis. *rslt.*, paliáuti. *z. B. er hat schon ausgeschrien*, jìs jaũ paliówė ßaũkęs. — **Ausschreien**, das, ißßaukìmas. ißßißaukìmas. ißßißúkãwimas: *in der Bdtg der entspr. Verba.*

ausschreiten, *den Fuss zum Schreiten ausstrecken*, žeñkti (*V* g). *scharf zugehen*, ſmagiaĩ žeñkti. — *uneig., über das Mass hinausschreiten*, per-tolì žeñkti. per-tolì eĩti. per-tolì griẽpti (*greifen*); pẽrgriẽpti (*V* b). *fehlen*, nuſižeñkti. *vom rechten Weg abirren*, nũ tìkrojo kẽlio nuklýſti. iš tìkrojo kẽlio ißklýſti. — **Ausschreiten**, das; **Ausschreitung**, die, žengìmas. ſmagùs žengìmas. pẽrgriebìmas. nuklydìmas. ißklydìmas: *in der Bdtg der entspr. Verba.*

ausschröpfen, *das Blut*, kraũją taurėmìs ißſiurbdinti. kraũją taurėmìs léiſti. *rslt.*, nuléiſti. *gew. einfach:* taurės ſtatýti (*Schröpfköpfe setzen*).

ausschroten, *hohlfressen, etwas*, kã̀ ißgriáußti. *ein Fass hinauswälzen*, bačzką laũkan riſti. *rslt.*, ißriſti.

ausschuhen, *Jmdn*, kám kójas ißaũti; nuaũti. kám kùrpes nuaũti; ißaũti. *sich a.*, kójas (*od.* kùrpes) ißſi-aũti; nuſi-aũti.

Ausschuss, der, 1) *Aussonderung*, iš-, atſkýrimas. iš-, atſkirſtymas. *s. Aussondern*, das. *ist es s. v. a. Verwerfung*, iſmetìmas. *frq.*, ißmẽtymas. — 2) *das Ausgesonderte*, a) *die besten Menschen, Dinge*, ißrinktiẽjiė žmónės, daiktaĩ. *A. zur Berathung od. Leitung*, dawãdytojei (*Ordner*). waĩdantiėjiė (*die Regierenden, Leiter*). wyreſniẽjiė (*die Oberen*). — b) *Ausschuss, z. B. einer Waare*, palaĩkiei daiktaĩ. *seltener:* ìßmota.

Ausschussmitglied, das, wiẽns dawãdytojų; waldýtojų; wyreſniųjų. *vgl.* Ausschuss.

ausschütteln, *z. B. die Kleider a.*, rũbus ißkratýti. *ausstäuben*, ißdùlkinti. — **Ausschütteln**, das, ißkrãtymas.

ausschütten, I) *tr.*, 1) *hinausschütten, Flüssiges, Brei, Mehl, Kartoffeln, aus einem Gefäss a.*, kã̀ iš rỹko pìlti. *rslt.*, ißpìlti. *von nichtflüssigen Dingen, also von Brei, Mehl, Sand etc. auch:* krẽſti. *rslt.*, ißkrẽſti. — *uneig., seinen Zorn über Jmdn a.*, ſãwo pẽrpykį añt kõ ißléiſti. *vor Jmdm seine Weisheit a.*, kám ſãwo išminį paródyti; *auch wohl:* paſkleiſti. *über Jmdn Wohlthaten a.*, kã̀ geradėjỹstėmis appìlti; apkrẽſti. añt kõ geradėjỹſczių ißpìlti; ißkrẽſti. *sein Herz vor Jmdm a.*, kám ſãwo ßirdį ißlìčti; paródyti. — 2) *vollmachen, z. B. einen Graben, Brunnen a.*, grãbę, ßùlinį ußpìlti; pripìlti. — II) *rfl., sich a. vor Lachen*, kuõ ißſikrẽſti beſijũkdams. — **Ausschütten**, das, ißpýlimas. ißkrėtìmas. *Vollschütten*, pripýlimas. ußpýlimas.

ausschwären, ißtwiñkti. ißpúliũti. *durch Schwären reif werden lassen, z. B. das Geschwür ist ausgeschworen*, ſkaudulỹs ißtwiñkęs. *s. v. a. auseitern, z. B. lass es gut a.*, dũk geraĩ ißpúliũti. *die Augen sind ihm ausgeschworen*, ãkys jam ißpúliawuſios. *aufhören zu schwären, reif geworden sein, z. B. das Geschwür hat ausgeschworen*, ſkaudulỹs jaũ ußtwiñkęs; ißſirpęs; nunókęs. — **Ausschwären**, das, ißtwinkimas. ißpúliãwimas. ißſirpìmas. nunokimas: *in der Bdtg der entspr. Verba.*

ausschwärmen, 1) *in Schwärmen hinauseilen, von Bienen*, ißſpiẽſti. *schwärmend hinausbrechen*, praſpìſti. *von Menschen, Thieren*, pulkaĩs ißbėkti (*V* g). *frq. u. demin.*, ißbėgióti. *doch auch:* ißſpiẽſti. — 2) *aufhören zu schwärmen, z. B. die Bienen haben schon ausgeschwärmt*, bitys jaũ pẽrſpiẽtuſios. — *uneig., der Mensch hat schon ausgeschwärmt*, tàs žmogùs jaũ ißſidõwyjęs; ißſiaũbęs. paliówė dõwyjęſi. paliówė ſiaũbęs; bãſtęſi. — **Ausschwärmen**,

Digitized by Google

das, *der Bienen*, išſpiėtimas. praſpitimas. pėrſpiėtimas.

ausschwatzen, I) *tr.*, *durch Schwatzen bekannt machen*, kã̀ išpliaũpti. išpliaũnyti. išplepėti. — II) *intr.*, *aufhören zu schwatzen*, wapėjės (*od* plepėjės; pliaũnyjės; pliaũpės) liáutis. *rslt.*, paliáuti. *die Leute haben sich ausgeschwatzt*, žmónės jaũ ne-tùr' (*od.* ne-tėkė̃) kã̀ wapėti. *vgl.* ausplaudern. — **Ausschwatzen**, das, išpliaupimas. išpliaũnyjimas. išplepėjimas.

ausschwefeln, kã̀ šiẽrà išſmilkýti. *durchschwefeln*, šiẽrà pėrſmilkýti.

ausschweifen, I) *tr.*, 1) *eine gebogene Gestalt geben*, kã̀ išwingiũti. kã̀ wingieis išſukti. — 2) *durch Umschwingen ausspülen*, z. B. *ein Glas a.*, ſtiklą išſkaláuti; išplãsti. — II) *intr.*, 1) *vom geraden, rechten Wege abgehen*, iš tikrojo kẽlio iškrỹpti. *abirren*, išklýsti. *zu Pferde u. zu Wagen vom rechten Wege abweichen*, iš kẽlio išſúkti (*hinauswenden, nämlich: die Pferde*). — 2) *sich umhertreiben*, aplinkui baſtýtis. — 3) *das Mass überschreiten*, negerũtis. kã̀ peř miẽrą darýti. kokiame dalykė miẽrą ne-laikýti. *er schweift im Trinken aus*, jis gérdams miẽrą ne-laĩko. jis gérdams negerũjas. *er schweift in der Freude aus*, jis negerũjas besidžiaũgdams. — 4) *in ein unordentliches Leben gerathen*, paſiėdti. pablústi. paſileidėlišką eĩktis. *ein unordentliches Leben führen*, paſileidės, paſileidė̃s búti. *er schweift aus*, jis paſileidės. *ein ausschweifender Mensch*, paſileidėlis (žmogùs). *in Unzucht leben*, kekšáuti. — **ausschweifend**, *s. besonders.* — **Ausschweifen**, das, išwingiãwimas. išſkalãwimas. išplówimas. išſukimas. nefigerãwimas. paſileidimas. paſileidėlišką paſi-elgimas. kekšãwimas: *in der Bdtg der entspr. Verba.*

ausschweifend, I) *Adj.*, *z. B. a. Ehrenbezeugung*, permiẽr didelis pagárbinimas. *a. Freude*, permiẽr didelis džiaũkſmas. *ein* (*in Lüsten*) *a. Mensch*, paſileidės žmogùs. paſileidėlis, io (žmogùs). *ein a. Leben führen*, paſileidėlišką paſi-eĩkti (γg). *er ist in seinen Reden a.*, jis kalbėdams ne raĩda (neĩ pradžiõs neĩ) gãlo. *er ist a. im Lobe*, jis nefigerũjas be-gìrdams. — II) *Adv.*, *d. h. zu viel*, per-daũg. übermässig, per-miẽr. *masslos*, bè miẽrõs. nefigerũdams. *zügellos*, paſileidėliškai.

ausschweissen, *das Eisen*, išßwieſtì.

ausschwemmen, *durch Schwemmen auskühlen*, kã̀ išpláuti. *durch Schwemmen reinigen*, *z. B. den Hafer a.*, ãwižas iš-, nuplãsti. *Hunde, Pferde a.*, šunìs, árklius nuplukdýti. *vgl.* ausspülen. — **Ausschwemmen**, das, išplówimas. nuplówimas. *Abbaden*, nuplùkdymas.

ausschwenken, *ein Glas*, ſtiklą išſkaláuti. išplãsti. *sich aus einer Reihe, aus einer Linie, aus dem Wege hinauswenden*, išſiſùkti. *auch:* išſùkti iš kõ. — **Ausschwenken**, das, išſkalãwimas. iš-, išſiſukimas. nuplùkdymas. išplówimas: *in der Bdtg der entspr. Verba.*

ausschwingen, *schwingend reinigen*, *z. B. Flachs a.*, linùs (iš)plàkti. *Getreide mittels einer Schwinge, Mulde etc. von der Spreu reinigen*, jawùs išniėkóti; nuniėkóti. — **Ausschwingen**, das, *des Flachses*, išplakìmas. *A. des Getreides*, iš-, nu-niėkójimas.

ausschwitzen, *durch Schwitzen etwas hinausbringen*, kã̀ išprãkaitũti. *der Baum schwitzt Harz aus*, iš mẽdžio bẽga ſakũ. *auch:* mẽdis ſakũja. mẽdis išlėidž' (*od.* išdũd) ſakũ. *s. v. a. vergessen*, *z. B. er hat Alles ausgeschwitzt*, jis wiſlãb užmiršßęs.

aussegeln, *wrtl.*, išžėgliũti. *gew.*, šiẽpimi (*od.* wáltimi) išbėkti (γg); išeĩti. *vgl.* auslaufen, ausschiffen.

aussehen, I) *tr.*, 1) *bis ans Ende sehen*, *z. B. einen Garten nicht a.*, daržą nenumatýti. daržo gãlą ne-primatýti; nenumatýti. — 2) *sich durch Besehen erwählen*, kã̀ išžiũrėti. išſiſkirti. išſiriñkti. *vgl.* auslesen. — 3) *sich die Augen a.*, akis išžiũrėti. — II) *intr.*, 1) *hinaussehen*, *z. B. zum Fenster a.*, prõ lángą (laũkan) žiũrėti. — 2) *eine bestimmte äussere Gestalt haben*, *z. B. wie siehst du aus?* kõks tũ išwėizdi? *od.* kõks tù išſiwėizdi? *er sieht schön, hässlich, gesund aus*, jis gražùs, baisùs, ßweĩkas išſiwėizd' (*od.* išwėizd'). *er sieht nicht darnach aus*, jis nè tõks iš(ſi)wėizd'. *hier sieht es nicht schön aus*, šiczíon nè gražieĩ išſiwėizd'. *wie sieht das Wetter aus?* kõks óras? *wie sieht es mit dir aus?* kaĩp ſtów' ſù tawimì? *es sieht wie Wein aus*, taĩ iš(ſi)wėizd' kaĩp wỹnas. — **aussehend**, *durch das Verbum*, *z. B. ist schön aussehend = sieht schön aus*, gražùs (*nicht:* gražieĩ) iš(ſi)wėizd'. — **Aussehen**, das, numãtymas. išſižiũrėjims. išſiſkýrims. išſirinkìmas. iš(ſi)weizdėjims. išweizdėjimą: *in der Bdtg der entspr. Verba. ein gutes A.*, gérs iš(ſi)weizdėjims.

ausselhen, *z. B. Milch a.*, piẽną iškóšti. pėrkóšti. — **Ausselhen**, das, iškošìmas. pėrkošìmas.

ausselmen, *den Honig*, mẽdų išteksdinti; išléisti.

aussein, aus sein, 1) *fort sein*, šaliñ búti. *nicht zu Hause sein*, ne-namiẽj búti. — 2) *leer geworden sein*, *z. B. die Flasche ist aus*, plėczkà tušczià; išbenktà (γg). — 3) *zu Ende sein*, *z. B. mit mir ist es aus*, ſù maniñ jaũ añt gãlo. ſù maniñ jaũ atliktà. *auch:* ſù maniñ jaũ atliktójі. àš prapũlęs. *die Predigt ist aus*, mišià išlaikýta. mišià jaũ añt gãlo. *die Kirche ist aus*, baźnyčia (*od.* mišià) jaũ paſibe gusi; prõ šãlį. *vgl.* aus, *Adv.*

aussenden, kã̀ išſiũsti. *rgl.* ausschicken.

Digitized by Google

aussen, *draussen*, laukè. *aussen bleiben*, laukè paſilikti. *s. v. a.* ausbleiben, *s. dieses. von aussen, s. v. a. von draussen, von entfernt her*, iß laũko. *von der äussern Oberfläche*, iß wirßaus. *die Bilder der Seele kommen uns von a.*, dũßios ãbrozai pareĩt mùms iß laũko. *das Gefäss, das Haus ist von aussen u. von innen rein*, tàs rỹkas, tàs bùtas yrà iß wirßaus ir iß widaũs czỹſtas. *von aussen vergoldet*, iß wirßaus apáukſũtas. *die Thür geht nach a. auf*, dùrys laũkan (*od.* ỹ laũką) wẽriamos. *ein Feind von a.*, nepriẽtelis iß kìtur pareĩnąs.

aussenbleiben, *s.* ausbleiben.

Aussending, das, *eine, die äussere Oberfläche betreffende Sache, Angelegenheit*, wirßutìnis dáiktas. wirßutìnis dalỹkas. *etwas Äusseres, nicht die Oberfläche Betreffendes, draussen Befindliches*, laukè ẽſąs dalỹks; dáiktas.

Aussenhandel, der, kupczỹſtė ſù ſwetimomìs (*od.* kitomìs) žẽmėmis; ſù ſwetimũ (*od.* kitũ) žẽmiũ žmonėmìs.

Aussenlinie, die, galutinė (*od.* ußpakalinė) lýnija.

Aussenposten, der, 1) *der äusserste Posten*, galutìnis (*od.* paſkutìnis; ußpakalìnis) pùſtas. — 2) *der draussen stehende Posten*, laukè ſtowĩſis pùſtas.

Aussenseite, die, *die A. eines Gefässes, eines Menschen, meistens durch:* wirßùs (*das Obere*) *od. auch durch:* wirßutìnis ißſi-weizdėjimas (*das äussere Aussehen*) *zu überseitzen. z. B. er zeigt eine glänzende A.*, jis iß wirßaus puikùs ródoſi. jis ródo puĩkų wirßutìnį iß(ſi)weizdėjimą. *man muss nicht Alles nach der A. beurtheilen*, ne-turì wìſlãb pagaĩ wirßutìnįjį iß(ſi)-weizdėjimą (*od.* pagaĩ wirßų) ſùdyti. *ihn betrog die freundliche A.*, jį prigãwo wirßutìnis iß(ſi)weizdėjims. *er hat eine rauhe A.*, jis iß wirßaus iß(ſi)wéizd' rúſtas; ne-meilìngas; ßiurgždùs.

Aussenwall, der, paſkutìnis (*od.* tolimiáuſyſis) wõlas. laukè ẽſąſis wõlas. laũko pùſės wõlas.

Aussenwelt, die, *d. h. die äusseren Dinge*, wirßutìniei daiktaĩ.

Aussenwerke, die, *z. B. bei einer Festung*, laukè ẽſantiėjiė padriútiniinai; wõlai etc.

ausser, *Präpos.*, 1) *s. v. a. ausserhalb, z. B. sein Haus steht ausser der Stadt*, jõ bùtas ſtów' laukè miẽſto. *der Baum steht ausser dem Garten*, tàs mẽdis ſtów' laukè daržo. *er ist ausser sich vor Freude*, jis džiaũgias kaĩp ißklýdęs. *od.* jis iß džiaũkſmo ſawẽs neſižino. *er ist ausser sich vor Furcht*, jis iß báimės ne-jaũczias. jám báimė ũmą apẽmuſi. *er ist ausser Stande, dir zu schaden*, jis ne-gál' (*od.* ne-waliój'; n'ịſtęngia) táw ißkãdos darýti. *mein Vater lebt ausser Landes*, mãno tẽwas ſwetimõj' žẽmėj' yrà *od.* laĩkos. — 2) *wenn es so viel heisst als „ohne," z. B. er ist ganz ausser Athem, gelaufen*, teĩp bẽgau, kàd neĩ atſikwẽpti ne-galiù. — 3) *in der Bedeutung von „ausgenommen," z. B. Niemand a. Gott vermag dir zu helfen*, nei-wiẽns kits, kaĩp tiktaĩ (*od. vrallt.*, nèt) wiẽnas Diẽwas gál taw gélbėti. *Alle schwiegen, ausser mir*, wiſ tylėjo, tìkt àß wiẽns nė. *ausser dem ist noch zu bemerken*, priėktám dár minėtina. *ausser dem, dass er lügt, stiehlt er auch*, jis melódams ir dár wãgia. *od.* jis melój õ priėktám ir dár wãgia.

ausserdem, priėktám.

äussere, *Adj.*, 1) *der Oberfläche angehörig*, wirßutìnis. *der ä. Schein*, wirßutìnis iß(ſi)weizdėjimas. *ä. Heilmittel*, žólės i wirßaus wartójamos. *ä. Güter*, wirßutìnis gėrýbės. *ä. Zierrathen*, ißgróžinimai i wirßaus. wirßutìniei ißgróžinimai. — 2) *aussen her, z. B. der ä. Feind*, nepriẽtelis iß kìtur pareĩnąs. *die ä. Mauer*, iß laũko pùſės. äusserste, *s. besonders.*

Äussere, das, *wie es sich dem Auge darbietet*, (wirßutìnis) iß(ſi)weizdėjimas. *er hat ein gefälliges Ä.*, jis tùr meilų (wirßutìnį) iß(ſi)weizdėjimą. *seinem Ä nach* pagaĩ jõ wirßutìnįji iß(ſi)weizdėjima. *beurtheilst ihn nach seinem Ä.*, tù apſ jį dumóji pagaĩ jõ wirßutìnįji iß(ſi)wei dėjimą.

ausserehelich, I) *Adj.*, *z. B. ein a. Kind*, kũdikis newiẽzlybai (*od.* nè wenczìawõnėj gìmęs. *s.* unehelich. *a. Verbindung, Concubinat*, newiẽzlybas ſuſibuwimas. wenczìawotas póras. *a. Frau*, priẽguls prigulėjà. *a. Mann*, priẽguls. — II) *Adv. a. miteinander leben*, ſuſiliñdė (*od.* wenczìawoti) krũwõj gywénti. *ein Kind gebären*, kũdikį newiẽzlybai pagimdýt *vgl.* unehelich.

aussergerichtlich, I) *Adj.*, *a. Verschreibung* nè peĩ giriktą (*od.* nè peĩ rèktasanwald ſuſtatýtas ùzraßas. negiriktißkas (*od.* n juſtýtißkas) ùzraßas. — II) *Adv.*, ne riktißkai. ne-juſtýtißkai.

ausserhalb, *z. B. der Kirchhof befindet sich ausserhalb der Stadt, ausserhalb des Dorfes* kapaĩ raũdaſi laukè miẽſto, laukè kiẽ *vgl. hierzu den Art.* ausser, *Nr. 1.*

äusserlich, I) *Adj.*, *s.* äussere. — II) *Adv. z. B. er stellt sich nur ä. so*, jis tìkt wirßaus teĩp dẽdas. *er stellt sich ä. als Freund*, jis iß wirßaus dẽdas priẽt ẽſąs. *gebrauche diese Medicin ä.*, war ßitàs žolės iß wirßaus.

äussern, I) *tr.*, *kund thun*, réikßti. *rslt.* ißréikßti. *zeigen*, ródyti. *rslt.*, parody ißródyti. *seine Meinung ä.*, ſãwo miſli ródyti. ißréikßti. *sagen*, ſakýti. *rslt.*, ſakýti. *er äusserte grosse Freude*, ródė (*od.* pa-, ißródė) didelį džiaũkſ jis dideĩ džiaũgėſi. *er äusserte Schmerz darüber*, jis ródėſi iß tõ dideĩ ſmũtn

Digitized by Google

tužbingas. — II) *refl.*, 1) *sich äussern, sich äusserlich zeigen*, ródytis. *rslt.*, pasiródyti; išsireikšti. *das Fieber äusserte sich dadurch*, drugỹs pasiródė tůmi. — 2) *durch Worte zu erkennen geben, z. B. äussere dich darüber*, sakýk mán apiẽ tai šãwo misli. *er hat sich darüber in folgender Weise geäussert*, jis šãwo mìslį apiẽ tą dalỹką teĩpo pasãkė. *sich offen ä.*, tiesióg (*od.* atwiraĩ) šãwo mìslį pasakýti. *er hat sich nachtheilig über mich geäussert*, jis apiẽ manę kõ negẽro kalbėjo. — **Äussern**, das; **Äusserung**, die, ródymas. pa-, išródymas. išreišk imas. išsireišk imas. šãwo mislių pasãkymas. *ist es s. v. a. etwas Ausgesprochenes:* žõdis. *kã kàs* pasãkęs. *er hat die Ä. fallen lassen*, jám tàs žõdis ỹ burnõs išspriúdęs. jis tą žõdį (nepasidabódams) pasãkęs. *achte nur auf seine Äusserungen*, tikt dabók añt jõ žõdžių; añt tõ. *kã* jis šakýs.

ausserordentlich, I) *Adj.*, *ungewöhnlich*, nepàpraštas. ne-bilekõks. *nicht gering*, ne-mešk as. *merkwürdig*, minėtinas, *sonderbar*, ypatiškas. *wundersam*, dỹwnas. *sehr gross*, labaĩ didelis. *eine a. Freude*, nepapraštas (*od.* ne-bilekõks; ypatiškas; didelis) džiaũgsmas. *ein a. Amt*, ypatiškas úrėdas. *eine a. Bosheit*, ypatiškas nelabumas. *a. Schnelligkeit*, nepàpraštas greitumas. *ich habe ihm a. Dienst geleistet*, aš jám ne-bilekókią šlužbą padariaũ. *a. Befall finden*, didelį pritarimą ràsti. — II) *Adv.*, dideĩ. labaĩ. *es war mir a. angenehm*, taĩ mán dideĩ (*od.* labaĩ) patìko. *er liebt mich a.*, jis manę mýlį labaĩ; dideĩ; nemenkaĩ; ne-bilė kaĩp; ypačiei; ypatiškai dideĩ.

Ausserordentlichkeit, die, ypatiškùmas. *Wunderbarkeit*, dywnùmas. *meistens zu anschreiben, z. B. er ist wegen seiner A. noch im Andenken*, jis tõks ypatiškas (*od.* tõks dỹwnas) bùwo, kàd jõ dár dabaĩ atsimena. *vgl.* ausserordentlich.

äusserst, I) *Adj.*, *eig.*, *der entfernteste*, tolimiáusỹsis. *der letzte*, paskucziáusỹsis. *der hinterste*, užpakaliniáusỹsis. *der am Ende*, galutinis. *uneig., der höchste*, aukščziáusỹsis. *z. B. der ä. Termin*, paskutìnis tramýnas. *der ä. Gipfel eines Baumes*, aukščziáusioji medžio wiršùnė. *der ä. (niedrigste) Preis*, pigiáusioji prekià. *damit ist es aufs Ä. gekommen*, šu tãmi jaũ pikcziaũs ne-gãl paskóti; eĩti. *treibe es nicht bis aufs Ä.*, ne-darỹk per-durnaĩ. *er hat mich aufs Ä. gebracht*, jis manę skaudziáusiei (*od.* skaudingiáusiei) supỹkino. *ich will das Ä. versuchen*, aš paskucziáusiąją sỹla pristatỹšiu. *in ä. Gefahr*, didžiáusioji priegadà. *ä. Armuth*, didžiáusioji wargingỹstė. — II) *Adv.*, sehr, labaĩ. dideĩ. *über die Massen*, permierr. *ä. gefällig, liebenswürdig*, labaĩ paslaũgùs, meilingas.

Äusserung, die, *s.* Äussern, das.

ausserwesentlich, *was nicht zum Wesen einer Sache gehört*, kàs nè priẽ butỹbės kókio dáikto priklaũso. *worauf es wenig ankommt*, añt kõ ne-daũg kàs pareĩt. *geringfügig*, menkas. *unnöthig*, nereikalingas.

aussetzen, 1) *hinaussetzen, z. B. einen Topf aus der Küche hinaussetzen*, pũdą iš kùknės laũkan statýti. *rslt.*, laũkan išnešęs pastatýti. *einen Menschen od. eine Sache aus dem Schiffe ans Land setzen*, kã iškélti. *junge Pflanzen aus einem Beet anderswohin versetzen*, plántas pérsodìti. — 2) *öffentlich hinaussetzen od. legen, z. B. etwas zum Verkauf a.*, kã añt pardawìmo padėti; pastatýti. *einen Preis worauf a.*, prėkią (atlýginimą) añt kõ statýti. *einen Lohn wofür a.*, algą añt kõ (*od.* ùž kã) statýti. *Belohnung für eine That a.*, atlýginimą ùž kókį dárbą (*od.* añt kókio dárbo) statýti. *Tausend Thaler zum Kirchenbau a.*, túkstant dóleriu añt baŕnyčzios budawõnės statýti. *rslt.*, paskìrti. *100 Thlr. für die Armen a.*, šimtą dóleriu añt wargdiėniũ (*od.* wargdiėniáms añt gẽro) statýti. *rslt.*, paskìrti. — 3) *preisgeben, z. B. sein Leben der Gefahr a.*, šãwo gỹwasti ỹ priegãdą statýti. *sich einer Gefahr a.*, ỹ priegãdą dũtis. *rslt.*, pasidũti. *ein Kind a., etwa im Walde, auf dem Felde*, kũdikį bilė kuř gìrioje, añt laũko padėti. *zum Umkommen a.*, añt nužuwìmo kuř nórs padėti. *Jmdn dem Gerede a.*, kã ỹ piktą paskálbą statýti. *rslt.*, padũti. *eine Wunde der Kälte a.*, rõną atšáldinti. *sich den Kugeln a.*, ỹ kulkù priegãdą statýtis. *sich dem Neide a.*, ỹ pawỹdą statýtis. *rslt.*, pasidũti. kiẽnõ pawỹdą ušsikárti. *das Getreide dem Anlaufe des Viehes a.*, jawùs galwìjams ỹ užbėgìmą padũti. — 4) *unterlassen, z. B. ich werde meine Arbeit heute a.*, šeñdiẽn ne-dìrpsiu. šeñdiẽn šãwo dárbą begùlint palikšiu; *od.* ỹ šãlį padėšiu. *die Versammlung ist heute ausgesetzt*, šurinkìms šeñdiẽn ne-laĩkomas; ne-bùs laikýtas; pasiliẽkt ne-laikýtas. *etwas auf den folgenden Tag a.*, kã añt rytójaus diẽnõs palikti. *hinziehen*, nutęsti. — 5) *tadeln, z. B. was hast du daran auszusetzen?* kàs táw czià ne-tiñka? kã tù czià turì peĩkti. *ich habe daran das Einzige auszusetzen*, tamè tikt tàs wiẽns dalỹks mán ne-tiñka. tìkt tą wiẽna dalỹką tamè turėczìau peĩkti. *daran ist gar nichts auszusetzen*, tamè niẽko ne-galì peĩkti. *ein Mensch, der immer viel auszusetzen hat*, žmogùs, kuriám wis ař šis ař tàs dalỹks ne-tiñka. — 6) *auseinandersetzen, z. B. die Stimmen (aus der Partitur) a.*, balsùs išrašýti. — 7) *zu Ende setzen od. fertig setzen, z. B. hast du den Bogen schon ausgesetzt?* ař tù tą bógą jaũ šustateĩ? — **ausgesetzt**, *in der Bdtg von preisgegeben, z. B. das Getreide*

Digitized by Google

ist da dem Anlaufe des Viehes a., jawaĩ czión galwìjù labaĩ uźbĕgami. *der Baum ist der Sonne sehr a.*, tą mĕdį ſáulė labaĩ trõpyj. *der Acker ist der Überschwemmung sehr a.*, tà dirwà labaĩ wéik' aptwíſta. tą dirwą ·twáns wéik' uźeĩt. *ich bin den Blicken Aller a.*, añt manęs wiſì źiūr'. — **Aussetzen**, das; **Aussetzung**, die, ſtãtymas. padawìmas. palikìmas. peikìmas: *in der Bdtg der entspr. Verba. im Übrigen zu umschreiben.*

Aussicht, die, *z. B. man hat hier die A. aufs Meer*, ßìczion galì júres matýti. *ein Fenster mit der A. auf die Strasse*, lángas, añt ūlyczios (linkaĩ) eĩnąs. *hier ist eine weite A.*, ßìczion galì tolì numatýti. *er hat mir die A. verbaut*, jìs mán yrà ką ùż akiū pabudawójęs, kàd niẽko ne-galiù matýti. *so weit die A. reicht*, kaĩp tolì ãkys nuſiẽkia. kaĩp tolì numatýti gáli. *das ist eine hübsche A.*, czión gražù apſiźwalgýti. — *uneig., was für A. hast du?* kaĩp táw źãda eĩti? *hast du eine A. auf diese Stelle?* aĩ táw ródos (*od.* aĩ teĩp iß(ſi)wéizd'), kàd tù tą wiẽtą gáuſęs? *es ist keine A. auf eine gute Ernte*, ne-geraĩ ißßwéizd' ſù piūtimì. añt gerõs piūtiẽs nè rokūtina. jaũ nè-kẽtą gera piūtìs paſtóti. *es eröffnet sich uns eine bessere A.*, jaũ ſù mumìs kẽtą geriaũs dẽtis. *das sind traurige A.*, taĩ triūdnaĩ iß(ſi)wéizd'.

aussichten, *s.* aussieben.

aussickern, ißtekẽti.

aussieben, *z. B. wenn das Auszusondernde durch den Sieb hindurchfallen soll:* ką ißßijóti. *soll es oben abgenommen werden:* ißßiaũſti. — **Aussieben**, das, ißßijójimas. ißßiautìmas.

aussieden, I) *tr.*, ką ißwìrinti. — II) *intr.*, ißwirti. — **Aussieden**, das, *tr.*, ißwìrinimas. — *intr.*, ißwirimas.

aussingen, 1) *zu Ende singen, z. B. lass mich doch das Lied a.*, dūk mán beñ tą giẽſmę ißgiẽdóti. *ein Volkslied zu Ende singen*, daĩną ißdainūti. — 2) *aufhören zu singen*, giedójęs (*od.* dainãwęs) liáutis. *rslt.*, paliáuti. *er hat schon ausgesungen*, jìs jaũ ißgiẽdójęs; ißdainãwęs.

aussinnen, ką iß-, ſumìſlyti. iß-, ſudūmóti. *etwas für sich a.*, ißſimìſlyti. ißſidumóti. *demin.*, ißmiſlinẽti. *Lügen a.*, melùs ſumìſlyti; pramanýti. — **Aussinnen**, das, ißſimìſlyjimas. iß-, ſudūmójimas. ißſimiſlinẽjimas. ſumiſlyjimas. pramãnymas.

aussintern, ißtekẽti.

aussitzen, I) *intr., zum Verkaufe auf dem Markt a.*, añt tuřgaus ſẽdẽti. — II) *tr.*, 1) *seine Zeit im Gefängniss a.*, ſãwo cźiẽſą kalẽjime iß-, nuſẽdẽti. *gemein auch, wie von Hühnern, Gänsen:* iß-, nutupẽti. — 2) *seine Strafe a.*, korawõnę nuſẽdẽti. *s.* absitzen. — 3) *durch Sitzen aushöhlen*, ką ißſẽdẽti. — 4) *ausbrüten*, ką ißperẽti. — **Aussitzen**, das, ſẽdẽjimas añt tuřgaus. iß-, nuſẽdẽjimas. ißperẽjimas: *in der Bdtg der entspr. Verba.*

aussöhnen, ką ſù kūmì ſutaĩkinti. *in der Bibel:* ſudẽrinti. *sie haben sich ausgesöhnt*, jiẽ ſutìko; ſuſitáikino. *söhne dich den Vater mit dir aus*, beñ numaldýk tẽwą (*beruhige ihn durch Bitten*). — *uneig., er hat sich mit dem Wetter ausgesöhnt*, jìs ſù óru jaũ pakajìngas paſtójęs *der Vater ist mit der Heirath des Sohnes ausgesöhnt*, tẽwui ſunaũs apſiwedìms jaĩ tiñka. *söhne du ihn mit deiner Handlung aus*, daryk, kàd jìs ſù tãwo weikimì pakjìngas paſtótų; kàd jám tãwo weikimì tiktų. *vgl.* versöhnen. — **Aussöhnen** das; **Aussöhnung**, die, ſutáikinimas. ſudẽrinimas. ſuſitáikinimas. ſutikìmas. numaĩdymas: *in der Bdtg der entspr. Verba. im Übrigen durch die Verba selbst zu umschreiben.*

aussondern, ką ißſkìrti. ißriſikti. *für sich a.*, ißſiſkìrti. ißſiriñkti. *auch:* paſiſkirti. *absondern*, atſkìrti. *sich a.*, atſiſkìrti. — **Aussondern**, das, ißſiſkýrimas. ißſi-, paſiſkýrimas. ißſi-, ißrinkìmas. atſkýrimas. atſiſkýrimas: *in der Bdtg der entspr. Verba.*

ausspähen, *z. B. einen Wald a.*, gìrią iß-pérjẽßkóti. *aufspüren, z. B. einen Vogel a.*, paũkßcźio jẽßkóti; źwalgýtis. *rslt.* paũkßtį ſujẽßkóti. ſuràſti. *erblicken*, kį ißwýſti. pamatýti. — **Ausspähen**, das, jẽßkójimas. ſu-, iß-, pérjẽßkójims. apſiźwalgymas. ſuradìmas. ißwydìmas. pamãtymas: *in der Bdtg der entspr. Verba.*

Ausspäher, der, źwalgýtojis. ißjẽßkótojis. *vgl.* ausspähen.

Ausspann, der, *d. i. Krug*, karcźiamà. *Ausspann halten*, kařcźiamą prilaikýti. *der den Ausspann hält*, karcźiáuninkas.

ausspannen, 1) *auseinander breiten, z. B. Leinwand, Segel, Flügel a.*, audìma, źėgliùs, ſparnùs ißplẽſti. — 2) *straff anziehen, z. B. eine Suite a.*, ſtriūną ţtempti. *Leinwand a.*, audìmą ißtempti. *frq.*, tampýti. — 3) *ausdehnen, z. B. ein Fell, Leder a.*, káilį, ſkūrą tẽſti. *rslt.*, ißtẽſti. *frq.*, tąſýti (*upherzerren*). — 4) *Pferde aus den Zielen spannen*, árklius ißkinkýti. *Ochsen a.*, jáucźius ißjùnkti (*γg*). — **Ausspannen**, das, ißſplẽtimas. ţtempimas. tẽſimas. ißtąſymas. ißkiñkymas: *in der Bdtg der entspr. Verba.*

ausspeien, ißſpiáuti. *frq.*, ißſpiáudyti. *den Schleim a.*, ſkrepliùs ißſpiáuti. *er speit (oft) Schleim aus*, jìs kraujaĩs ſpiáuja. *etwas durch Erbrechen a.*, ką ißwémti. *der Vesuv speit Feuer aus*, Wẽſūws ùgnį (*od.* ugnimì) ſpiáuja. — *uneig., er speit Gift u. Galle aus*, jìs ugnimì ſpiáuja; *od. lieber frq.*, ſpiáudo. — **Ausspeien**, das, ſpiówimas. ißſpiówimas. ißſpiáudymas. ſpiáudymas.

ausspenden, *etwas reichlich geben, schenken*, ką apſtìngai dūti, dowanóti. *etwas reichlich*

Digitized by Google

austheilen, kã̃ kám apſtingai išdalýti. *ertheilen*, nudalýti. *verleihen*, ſutèkti (*von Gott, vom Könige gesagt*). *er hat uns viele Güter ausgespendet*, jìs mùms daũg gėrỹbių iš-, nudalýjęs; dowanójęs; ſutẽkęs. *das heil. Abendmahl a.*, šweñtąję wecziẽrę išdalýti. — **Ausspenden**, das; **Ausspendung**, die, apſtingas dawìmas. dawanójimas. iš-, nudalýjimas. ſutekìmas: *in der Bdtg der entspr. Verba.*

Ausspender, der, *von Berufs wegen*, išdalýtojis. *sonst:* kuřs kã̃ iš-, nudalýja. *vgl.* ausspenden.

ausperren, 1) *auseinandersperren, z. B. die Finger a.*, pirštùs išſplẽšti. *die Beine a.*, išſižẽrkti (*V g*). *vgl.* ausbreiten, ausspreizen. — 2) *ausschliessen, Jmdn a., d. h. nicht hineinlassen*, kã̃ į̃ widų nelèisti. *Jmdm die Thür verschliessen*, tam duriš uźwérti; uźrakìnti. *das Thier hielt die Nacht hindurch ausgesperrt*, gývolis (į̃ ſtaldą n'ųlèiſtas) peř nãktį laukè paſiliko. — **Aussperren**, das, išſkleidìmas. išſplėtimas. *das A. der Beine*, išſižergìmas. *im Übrigen durch Verba zu umschreiben.*

ausspielen, 1) *beim Spielen die erste Karte hinwerfen*, pìrmąję kõrtą išmèsti. *jetzt gew.* išſpiẽliũti. *bei Stallupönen:* išſiãti. *wer spielt aus?* kàs išſpiẽliũs? — 2) *zu spielen aufhören*, ſpiẽliãwęs baigìs. *rslt.*, paliáuti. — 3) *zu Ende spielen, z. B. du musst das Lied a.*, tù turì tą giẽsmę ikì gãlo ſpiẽliũti; *záisti. (záisti wird jetzt meistens in obscöner Bdtg für Beischlaf ausüben gebraucht.)*

ausspinnen, 1) *zu Ende od. fertig spinnen*, ſu-, nuwerpti. *s.* abspinnen. — 2) *ausdehnen, ausdehnen*, tęſti. *rslt.*, išttęſti. *z. B. eine lang ausgesponnene Rede*, labaĩ išttęſta kalbà. *er spinnt das lang aus*, jìs taĩ labaĩ tęſia. — 3) *fein und listig ausdenken*, kã̃ ſumìſlyti. išdùmti. ſuſùkti. — **Ausspinnen**, das, ſu-, nuwerpimas. išttęſimas. ſumìſlyjimas. iš-, ſudúmimas. ſuſukimas.

ausspionieren, išſpiẽgawóti. *s.* auskundschaften.

ausspotten, kã̃ išjũkti. apjũkti. *s.* verspotten.

Aussprache, die, *eines Wortes*, žõdžio ištarimas. *er hat eine reine, deutliche A.*, jìs czýſtaĩ (*od.* áiškiei) iškalba. *er hat eine rohe A.*, jìs negrażiaĩ (*od.* nemañdagiai); *auch:* ſtambiei) iškalba. jõ kalbà ſtambi. jõ iškalbẽjimas nemeilingas; ſtambùs. *er hat eine deutschklingende A.*, jìs (kalbẽdams; *od.* ſãwo kalbojè) pawokiẽcziũja. *das O hat im Littauischen eine lange A.*, *búkſtaws* õ liẽtùwiškoje kalbojè tęſiams. *Lietuwininkai búkſtawą* õ tęſia. *in diesem Wort hat das A eine kurze A.*, šimè žõdyje ã triumpaĩ išttariams; triumpaĩ *nutráukiams.*

aussprechen, 1) *mit dem Munde Laute, Wörter hervorbringen, z. B. ein Wort a.*, žõdį išttarĩti; paſakýti. *du sprichst das Wort falsch aus*, tù tã̃ žõdį ne-geraĩ išttari. *er spricht diese Sylbe zu kurz aus*, jìs šią zilbą per-triumpaĩ išttar'; per-ſtaigà nutráuk'. *er spricht sie zu lang aus*, jìs jã̃ per-ilgaĩ tęſia; *od.* nutęſia. *er kann das R nicht a.*, jìs „ẽre" ne-gãl' išttarĩti. — 2) *mit Worten einen Sinn ausdrücken, z. B. ich kann nicht a., wie mir das wehe thut*, àš taĩ ne-galiù išttarĩti (*od.* iškalbẽti; paſakýti), kaĩp mán taĩ ſkaũdu. *seine Meinung a.*, ſãwo mìnį paſakýti. — 3) *zu sprechen aufhören*, kalbẽjęs liáutis. *rslt.*, paliáuti. — *rfl., sich aussprechen, d. h. seine Meinung a.*, ſãwo mìnį paſakýti. *er hat sich ganz ausgesprochen*, jìs wìſiãb paſãkė, kã̃ jis tìkt šìrdyjè turẽjo. jìs wìſą ſãwo mìnį paſãkė. *er hat sich darüber lobend ausgesprochen*, jìs taĩ pagýrė. jìs apiẽ taĩ pagirdams (*od.* ſù pagýrimu) kalbẽjo. *im Allgemeinen spricht man sich darüber dahin aus*, iš wìſo apiẽ taĩ teĩp kalbamà. *in seinen Mienen sprischt sich Freude aus*, iš jõ wéido ſpìnd' (*od.* šwiẽcźia; išširéišKia; ródos) dźiaũkſmas. añt jõ wéido numanaĩ, kàd jìs dźiaũgias. — **Aussprechen**, das, išttarìmas. iškalbẽjimas. paſãkymas: *in der Bdtg der entspr. Verba, im Übrigen vgl.* Aussprache.

ausspreiten, **ausspreizen**, *Leinwand auf der Bleiche a.*, audìmą añt blýkio klóti. *rslt.*, paklóti. *das Tischtuch über den Tisch a.*, ſtáltiẽſę (*od.* ſtáldanktę) añt ſtãlo uždeñkti (*V g*); uštiẽſti. *die Beine ausspreiten od. ausspreizen*, išſižẽrkti (*V g*). *frq., mit ausgespreizten Beinen umherfahren*, žarkſtýtis. *mit ausgespreizten Beinen gehen*, žirglénti. žirglinti. žirgliũti. *demin.*, žirgliněti. *mit ausgespreizten Beinen daſtehen, durat.*, žirkſióti. *mit ausgespreizten Beinen dasitzen*, išsižẽrgęs ſėdėti. *auch:* žirkſióti. — **Ausspreiten, Ausspreizen**, das, 1) *A. der Leinwand*, paklójimas. patiẽſimas. — 2) *A. des Tischtuchs auf den Tisch*, uždengìmas. uštiẽſimas. — 3) *A. der Beine*, išsižergìmas. žarkſtymas. žirglẽnimas. žirglinimas. žirgliãwimas. žirglinẽjimas. žirkſójimas: *in der Bdtg der entspr. Verba.*

aussprengen, 1) *etwas herausspringen machen, z. B. ein Pferd a.*, árklį išbankìnti. *herausplatzen machen, z. B. ein Stück aus einem Stein mit Pulver a.*, ſtùkį iš akmeñs pãraku išplaišìnti. — 2) *durch Sprengen anfeuchten, z. B. die Stube mit Wasser a.*, ſtùbą wandenimì išbłakſtýti. — 3) *durch Sprengen verbreiten, Feuchtigkeit*, kã̃ išbłakſtýti. *ein Gerücht a.*, kã̃ išſkélpti (*V b*). *er hat das Gerücht von dieser Geschichte ausgesprengt*, jìs tã̃ paſkálbą apiẽ šitą nuſidãwimą išſkélbė. *od. lieber:* jìs šitą nuſidãwimą išſkélbė. — **Aussprengen**, das,

Digitized by Google

iß̃ankìnimas. iß̃plaiß̃ìnimas. iß̃ßlãkſtymas. iß̃ſkélbimas: *in der Bdtg der entspr. Verba.*

ausspriessen, *vom Grase, Getreide,* iß̃dýkti. iß̃žélti. *von Knospen, Baumblättern,* iß̃ſprókti (*γ g*). — **Ausspriessen,** das, iß̃dygìmas. iß̃žėlimas. iß̃ſprogìmas.

ausspringen, I) *intr.,* 1) *herausspringen,* iß̃ßókti. — *uneig., herausplatzen, z. B. von Funken aus dem Feuer,* iß̃ßókti. *wenn es vielfach unter Knall geschieht, wie z. B. beim Tannenholz, frq.,* iß̃ſpragėti. *beim einmaligen ausspringen, z. B. ein Stück ist aus dem Stein ausgesprungen,* ſtùkis iß̃ akmeñs yrà iß̃bókęs; *auch:* iß̃plýß̃ęs (*herausgeplatzt*). *ist es s. v. a. ausbrechen,* iß̃lúßti (*γ ž*). *ausbröckeln,* iß̃trupėti. — 2) *abspringen beim schneiden, z. B. das Messer sprang aus,* peĩlis at-, nuß̃óko nů kõ. peĩlis iß̃bóko iß̃ kõ. — 3) *aufhören zu springen,* ß̃ókęs liáutis. *rslt.,* paliáuti. — II) *tr., sich durch Springen ausrenken, z. B. er hat sich den Fuss ausgesprungen,* jis ß̃ókdams kója iß̃finarìno. *auch wohl:* jis kója iß̃siß̃óko. — **Ausspringen,** das, iß̃ßokìmas. iß̃ſpragėjimas. iß̃plyſſimas. iß̃lúžìmas. iß̃trupėjimas: *in der Bdtg der entspr. Verba.*

ausspritzen, 1) *durch Spritzen herausschaffen, z. B. Wasser aus einer Spritze a.,* wándenį triẽkß̃ti (*d. h. quetschend ausspritzen*). *rslt.,* iß̃triẽkß̃ti. *frq.,* iß̃tráiß̃kinti. *jetzt zieml. allgem.,* iß̃ßpricũti. — 2) *ein Zimmer anfeuchten, etwa zum Reinmachen,* ſtùbą iß̃ßlakſtýti. *ausgiessen,* iß̃láiſtyti. — 3) *durch Spritzen auslöschen, z. B. ein Feuer a.,* ùgnį iß̃liẽti; iß̃láiſtyti; iß̃ßpricũti. — 4) *die Feder a.,* plùnkſną (*od.* tìntą iß̃ plùnkſnos) iß̃mùß̃ti; iß̃ßlãkinti; *frq.,* iß̃ßlakſtýti; *gew.* iß̃ßpricũti. — 5) *spritzend hinausspringen,* trýkß̃ti. *rslt.,* iß̃trýkß̃ti. — **Ausspritzen,** das, iß̃ßpricãwimas. iß̃ßlãkinimas. iß̃ßlãkſtymas. iß̃láiſtymas. iß̃tryßkìmas: *in der Bdtg der entspr. Verba.*

aussprossen, *s.* ausspriessen.

Aussprössling, der, *aus der Wurzel eines abgehauenen Baumes,* atžalà.

Ausspruch, der, iß̃tarìmas. *ein Ausspruch Gottes,* Diẽwo iß̃tarìmas. *auch:* žõdis. *die feierliche Sentenz eines Gerichts,* iß̃tarìmas. *auch:* atſũdyjimas. *einen A. thun,* iß̃tarìmą dũti. iß̃tarti. *vom Gericht auch:* atſũdyti. *ich überlasse die Entscheidung deinem Ausspruch,* àß taĩ añt tãwo iß̃tarìmo guldýſiu. àß taĩ añt tõ padũſiu, ką̃ tù ſakýſi. *das ist ein schöner A.,* taĩ gražùs žõdis. *nach dem A. des Vaters, wie der Vater pflegt zu sagen od. wie er's einmal gesagt hat,* anóte tẽwo. *nach dem A. jenes,* anót anõ.

aussprudeln, iß̃kunkulũti. *s.* hervorsprudeln.

aussprühen, I) *tr., z. B. Feuer in Funken herausfliegen machen,* ùgnį kibirkß̃timìs iß̃lakìnti. — II) *intr., das Feuer sprüht aus,* ugnìs ìß̃lekia (*od.* ß̃áute iß̃ß̃áuja) kibirkß̃timìs.

ausspucken, iß̃ſpiáuti. *s.* ausspeien.

ausspülen, *z. B. sich den Mund a.,* burną iß̃ſpláuti. *durch Spülen aushöhlen, z. B. der Strom hat das Ufer ausgespült,* upę kraß̃ta iß̃plówuſi; iß̃nẽß̃uſi. *die Wellen haben es ausgespült,* wiĩnys taĩ iß̃ſkalãwuſios. — **Ausspülen,** das, iß̃plówimas. iß̃ſpláuimas. iß̃neß̃imas. iß̃ſkalãwimas: *in der Bdtg der entspr. Verba.*

ausspüren, *eig., etwas nach der Spur ermitteln, z. B. einen Hasen a.,* zuĩkį pėdomis (*od.* añt pėdũ; *auch:* pagal pėdą) atſėkti. — *uneig., aufsuchen,* ſujėškoti. ſuwókti. *vgl.* aufspüren, ausforschen. — **Ausspüren,** das, atſekìmas pėdomis. ſujėškójimas. ſuwokìmas.

ausstaffiren, *s.* ausschmücken.

ausstampfen, ką̃ iß̃griũſti.

Ausstand, der, *ausstehende Forderung,* dárgáutina ſkolà. iß̃žýčýti piningaĩ. añt trijų ſtowĩ (*od.* iß̃dũti) piningaĩ.

ausstatten, 1) *eine Braut mit einem Heirathsgut a.,* mařčiai kraĩtį dũti. *die Braut ist reich ausgestattet,* martì turì kraĩtį tùr'. — *uneig., Jmdn womit versehen,* ką̃ kùmì aprúpinti; aptaiſyti. *ich bin mit Reisegeld ausgestattet,* àß piningą keliõnei aprúpintas eſmì. *er ist mit Vermögen stand ausgestattet,* jìs protù iß̃rėdytas apdowanótas. jis prõto tùr'. — **Ausstattung,** die, 1) *das Ausstatten,* aprúpinimas. aptaĩſymas. apdowonójimas. — 2) *der Bdtg der entspr. Verba.* — 2) *Ausstattung, das Heirathsgut einer Braut,* kraĩtis, čžio.

ausstäuben, *z. B. ein Kleid a.,* rũbą iß̃ dùlkinti. — **Ausstäuben,** das. iß̃dùlkinimas.

ausstäupen, ką̃ iß̃plàkti. nuplàkti. — **Ausstäupen,** das, iß̃-, nuplakìmas.

ausstechen, 1) *eig., z. B. Rasen a.,* welę iß̃dùrti. *die Augen a.,* akìs iß̃dùrti. *einem stumpfen Mittel a., z. B. mit einem Horn, auch:* iß̃badýti. *mit dem Grabstichel, frq.,* iß̃rėžyti. *auch:* iß̃ráižyti. *auskratzen,* iß̃brėžyti. *auch:* iß̃bráižyti. *einen Teich d. i. ausgraben,* čžerą iß̃kàsti. — 2) *uneig., Jmdn a., d. i. übertreffen,* ką̃ pėrėti. *hat jene bei ihm ausgestochen,* jì añt jų̃ priẽ jõ laimėjo; wiř̃ų gãwo. *Jmdn a. Bewerbungen a.,* añt kõ laimėti: wiř̃ų gáuti. ką̃ apgáuti. — **Ausstechen,** das. iß̃dúrimas. iß̃bãdymas. iß̃rėžymas. iß̃ráižymas. iß̃brėžymas. iß̃bráižymas. iß̃kaſimas. pėrėjimas peř ką̃. laimėjimas añt kõ: *der Bdtg der entspr. Verba.*

ausstecken, *z. B. eine Fahne a.,* karę iß̃kìsti. — **Ausstecken,** das, iß̃kiſimas.

ausstehen, I) *intr.,* 1) *draussen stehen,* laukè ſtowėti. *zum Verkauf a.,* pardavinėdams ſtowėti. *wo steht sie aus?* kuř ſtów'? kuř jì pardawinėja? — 2) *nicht bezahlt sein, z. B. ich habe noch*

Digitized by Google

Geld a., àß turiù piningũ kituř ſtówint. *ausgeliehen*, ißžýczýjęs. *ausstehende Forderung*, ißžýczýta ſkolà. — **II)** *tr., erdulden, leiden*, triwóti, kentėti (*leibl. leiden*); kę̃ſti (*geistig leiden*). *rslt.*, ißtriwóti; ißkentėti; ißkę̃ſti. *es ist nicht auszustehen*, taĩ netriwótina. *sein Dienstjahr a.*, ſãwo ißdùżmos mėtą pėrtriwóti. *einen Schmerz a.*, kańczia ißkentėti; ißtriwóti. *er kann ihn nicht ausstehen*, jìs jĩ ne-gál' kę̃ſti, apkę̃ſti. — **Ausstehen**, das, *Ertragung*, *Erduldung*, triwójimas. kentėjimas. kentìmas. ißtriwójimas. ißkentėjimas.

ausstehlen, kã ißwõkti (*γ* g).

ausſteigen, *aus einem Wagen*, ìš wežìmo išlipti. *tralt.*, ißkópti. *wo es ein blosses Heraustreten ist, wie z. B. aus einem Schiff, mit bequemem Steg*, ißžeñkti (*γ* g). *von Staub, von Dämpfen*, ißſikélti. ißkilti. *man kann den Weg nicht a.*, kẽlį ne-galì ißbrìſti (*auswaten*). ißklampóti (*beim Gehen schwer einsinkend herauskommen*). — **Ausſteigen**, das, ißlipìmas. išlipimas. ißžengìmas. ißſikėlimas. ißkilìmas. ißbridìmas. ißklampójimas: *in der Bdtg der entspr. Verba.*

ausſtellen, 1) *etwas draussen hinstellen so, dass es zu stehen kommt, z. B. eine Bildsäule a.*, ãbrozą laukè paſtatýti. *bloss: hinstellen, z. B. Wachen hier u. dort a., Lagus*, ßẽn ir tẽn paſtatýti. — 2) *hinauslegen, z. B. Waare zum Verkauf a.*, taĩsyti añt pardawìmo padėti. — 3) *eine Quittung, einen Schein a.*, kwìtą, žénklą paſiýti; ißraßýti. — 4) *aussetzen, dem Verderben preisgeben*, kã añt prapultiẽs (*od.* į prãpultį; *auch:* añt prapùlimo) padėti. — 5) *tadeln*, kã peĩkti. *vgl.* aussetzen. — **Ausſtellen**, das, paſtãtymas (*laukè*). padėjimas. parãßymas. ißraßymas. padawìmas. peikìmas: *in der Bdtg der entspr. Verba. eine A. gegen etwas machen, tadeln*, peĩkti. *wogegen reden*, prieß kã kalbėti.

Ausſteller, der, *z. B. eines Wechsels*, kuřs kõkį wèkſelį ißraßęs. wèkſelio ißraßėjas.

ausſterben, išmirti. *die Familie ist ausgestorben*, tà gimìnė išmìrusi. *die Stadt ist wie ausgestorben*, miẽſtas lýg išmìręs. *eine ausgestorbene Sprache*, išmìrusi kalbà. — **Ausſterben**, das, išmirimas.

Ausſteuer, die, *der Braut, des Brautpaars*, kraĩtis cžio. *vgl.* Mitgift.

ausſteuern, *s.* ausſtatten.

ausſtöbern, *wrtl.*, kã išdùlkinti. aufſuchen. durchſuchen, *s. dieses.*

ausſtochern, *z. B. sich die Zähne a.*, dantìs išſirakinėti. — **Ausſtochern**, das, ißſirakinėjimas.

ausſtocken, *feucht a.*, ißtrẽßti. *trocken a.*, išpendėti. *ausbröckeln*, ißtrupėti.

ausſtopfen, kã ißkimßti. — **Ausſtopfen**, das, išſkimšimas.

ausſtossen, *hinausſtossen, etwas mit heftigem, hartem Stossen hinausſtossen, z. B. dem Fasse den Boden a.*, bãczkai dùgną išdaũßti (*γ* ź). *einen Menschen aus einem Zimmer (stossend, schiebend) hinausbringen*, žmõgų iš ſtubõs išſtùmti. *einen Zahn a.*, dañtį išdaũßti (*γ* ź). *etwas mit einem spitzen Werkzeug a., z. B. ein Auge mit dem Messer, mit dem Horn a.*, ãkį peiliù, ragù išdùrti. — *uneig., hinaustreiben, z. B. einen Menschen aus einer Gesellschaft a.*, žmõgų iš kokiõs draugỹſtės išwarýti. *auch wohl:* išſtùmti; pawarýti. atſkirti; išmėſti. *Drohungen a.*, grumzdimùs išſtarti (*od.* paſakýti) priẽß kã. kám gruñſti. *einen Schrei a.*, ſušùkti. *einen kleinen kurzen Schrei a., punctiv*, ßúkterėti. *einen Fluch a.*, keikìmą išſtarti. — **Ausſtossen**, das; **Ausſtossung**, die, išſtúmimas. išdaužìmas. išdúrimas. išwãrymas. pawãrymas. išſtarìmas. ßúkterėjimas: *in der Bdtg der entspr. Verba. im Übrigen durch die Verba selbst.*

ausſtrahlen, *z. B. Licht, Wärme a.*, šwiẽſą, ßilumą išléisti; išdúti. šwiẽſõs, ßilumõs ſtulpùs išléisti; išdúti. *Glanz a.*, ſpinduliẽs žėrėti; žiorióti. — **Ausſtrahlung**, die, *des Lichtes*, žėrėjimas. žiorójimas.

ausſtrecken, kã išſtiẽſti. *die Hände zu Gott, gen Himmel a.*, rankàs Diẽwõp, danguĩ išſtiẽſti. *etwas Krummgebogenes, z. B. ein Messer a.*, peĩlį išſtiẽſti. *od. lieber:* atleñkti (*zurückbiegen*). *die Hand nach der Krone a.*, wainiko griẽpti (*γ* b). *die Hand nach fremdem Gute a.*, ſwẽtimo tuřto griẽpti. *er liegt ausgestreckt*, jìs gùl išſtiſas. *sich auf den Rasen a.*, añt wejõs atſiguſlti; išſtiẽſti. — **Ausſtrecken**, das, *der Hände, der Finger*, išſtiẽſimas.

ausſtreichen, 1) *durch Streichen austilgen, z. B. ein Wort, einen Namen a.*, žõdį, wařdą išbraũkti. — 2) *durch Streichen glätten, z. B. Falten a.*, raukßlùs išbraũkti; *od. lieber frq.*, išbraukýti. — 3) *sehr loben, z. B. er hat ihn sehr ausgestrichen*, jìs jĩ labaĩ pagýrė. — 4) *mit Lehm a., z. B. ein Zimmer, einen Ofen a.*, ſtùbą, kãkalį móliu išlaiſtýti. — **Ausſtreichen**, das, išbraukìmas. išbraũkymas. išgýrimas. išlaĩſtymas: *in der Bdtg der entspr. Verba.*

ausſtreiten, **I)** *tr.*, 1) *durch Streiten ausmachen, s.* ausfechten. — 2) *durch Streiten aus dem Sinne bringen, z. B. das lasse ich mir nicht a.*, àß taĩ n'išßigiñczýdiſiu. àß taĩ ne-dũßiůs išši-, nušigiñczyti. — **II)** *intr., zu streiten aufhören*, giñczýjęs liáutis. *rslt.*, paliáuti.

ausſtreuen, *Geld, Körner a.*, piningũ, grùdũ išbeřti. *frq.*, išbarſtýti. — *uneig., ein Gerücht a.*, paſkálbą (*od.* kalbą) išſkélpti (*γ* b). *verbreiten*, iš-, praplãtinti. *es ist ausgestreut worden, dass etc.*, yrà išſkélpta; pramanýta, búk etc. tà kalbà (*od.*

Digitized by Google

paſkálba) yrà iß̃jusi, búk etc. *Irrthümer a.*, klaidingas miſlìs iß̃plãtinti; praplãtinti. *Wohlthaten (Geschenke) a.*, dowanũ iß̃dalýti. — **Ausstreuen**, das; **Ausstreuung**, die, iß̃bėrìmas. *frq.*, iß̃barſtymas. iß̃-, praplãtinimas. iß̃ſkelbimas. pramãnymas: *in der Bdtg der entspr. Verba.*

ausströmen, *z. B. der Dampf strömt aus der Röhre aus*, garaĩ ìß rūrõs laũkan wiřſta; eĩt. *rslt.*, iß̃wiřſta. iß̃eĩt. *geschiehts mit Heftigkeit:* iß̃ßóka. *strömt gewaltsam aus, dringt hinaus*, laũkan weřžias. *rslt.*, iß̃ſiweržia. *das Wasser strömt aus dem Gefäss aus*, wandũ bėga (*od.* tėka) ìß rỹko. *rslt.*, ìßteka. *der Russstrom strömt ins Haff aus*, Rùſnės ùpė bėga (*od.* tėka; iß̃bėga; ìßteka) į̃ mariàs. *s. v. a. herausſluthen*, iß̃twìnti. *es strömt viel Volks aus der Kirche heraus*, daugỹbė žmoniũ ìß baźnyčžios laũkan twỹſta. *rslt.*, iß̃twỹſta. — **Ausströmen**, das, *des Dampfes, Gases*, iß̃ėjimas. iß̃wirtìmas. iß̃ßokimas. *A. des Wassers*, iß̃bėgimas. iß̃tekėjimas. iß̃twinìmas: *in der Bdtg der entspr. Verba.*

ausstudiren, 1) *ausdenken*, kã̀ iß̃mìſlyti; iß̃dūmóti. *demin.*, iß̃miſlinėti. — 2) *denkend gehörig ausarbeiten, z. B. eine wohl ausstudirte Rede*, gražiaĩ ſumìſlyta (*od.* ſutaiſýta; ſuſtatýta) kalbà. — 3) *völlig erlernen*, kã̀ iß̃ſimokìnti. *er hat ausstudirt*, jìs jaũ iß̃ſimokìnęs. jìs jaũ iß̃ßtadiėrãwęs. *er hat Theologie schon ausstudirt*, jìs į̃ kùnigus jaũ iß̃ſimokìnęs. — 4) *Jmdn genau kennen lernen*, kã̀ iß̃mėginti. — **Ausstudiren**, das, iß̃mìſlyjimas. iß̃dūmójimas. iß̃miſlinėjimas. ſumìſlyjimas. ſutaiſýmas. ſuſtãtymas. iß̃ßtadiėrãwimas. iß̃ſimokìnimas: *in der Bdtg der entspr. Verba.*

ausstürmen, *z. B. der Wind hat ausgestürmt*, wėjas ſiaũtęs liówėſi; paliówė. *das Meer hat ausgestürmt*, jūrės ſiaũtuſios liówėſi. *vgl.* austoben.

ausstürzen, *z. B.* 1) *einen Baum aus dem Boden a.*, mėdį iß̃ žėmės iß̃wer̃ſti. — 2) *Wasser aus dem Gefäss a.*, wándenį rỹką apwer̃ſdams (*od. bloss:* ìß rỹko) iß̃liėti; iß̃pìlti. — 3) *ein Glas Branntwein a.*, ſtiklą brangwỹno į̃ ger̃klę ſ̃ipìlti. — **Ausstürzen**, das, iß̃wertimas. iß̃liėjimas. iß̃pýlimas. ſ̃ipýlimas.

aussuchen, *wrtl.*, iß̃jėßkóti. *rfl., sich etwas a.*, kã̀ iß̃ſijėßkóti. *im Übrigen vgl.* auslesen, auswählen, durchsuchen. — **ausgesucht**, *wrtl.*, iß̃jėßkótas. auserlesen, *s. dieses. s. v. a. nach Aussuchung des Besseren zurückgeblieben*, pãlaikas. iß̃jėßkótas. — **Aussuchung**, die, iß̃jėkójimas.

aussühnen, *z. B. Gott a.*, Diẽwą ſudėrinti. Diẽwo ker̃ßtą nutildyti.

aussündigen, griẽßyjęs liáutis. *rslt.*, paliáuti.

austäfeln, *z. B. ein Zimmer a., etwa:* ſtùbą toblycźiẽlėmis klóti; grį̃ſti. *rslt.*, iß̃klóti. iß̃grį̃ſti.

austanzen, 1) *zu Ende tanzen, z. B. einen Tanz a.*, ßõkį pabaĩgti (γg). — 2) *zu tanzen aufhören*, ßókęs liáutis. *rslt.*, paliáuti.

austapeziren, *z. B. ein Zimmer a.*, ſtùbą iß̃mùlyti (*ausschlagen*). iß̃lipìti (*auskleben*). ſtubõs ſiẽnas aplipìti; aptráukti (*beziehen*).

Austausch, der, iß̃maĩnymas. *vgl.* Austauschen, das.

austauschen, *etwas auf etwas a.*, kã̀ añt kõ (*od.* į̃ kã̀) iß̃mainýti. *sie tauschen ihre Pferde aus*, jūdu ſ̃ãwo árklius (ſ̃ù kits kitù) iß̃ſimaĩno. *sie tauschen miteinander die Gedanken aus*, jiẽ kìts kitám ſ̃ãwo miſlìs paſiſ̃ãko. — **Austauschen**, das, iß̃maĩnymas. *A. der Gedanken*, miſliù paſiſ̃ãkymas. *ist es s. v. a. Tausch*, maĩnas.

Auster, die, diėžinė warlė̃, auſtrė̃ wadinama aũſter-warlė.

Austerschale, die, aũſterdiėžė.

austheilen, *z. B. die Beute unter den Soldaten a.*, plėšìmą tar̃p zialniẽriu iß̃dalýti. *das Brot an die Armen a.*, dū̃ną wargdiėniáms iß̃dalýti. *auch:* padalýti (*austheilend geben*). *das Abendmahl a.*, ßwẽtãję weczìerę iß̃dalýti. — *uneig., Schläge a.*, mùšti. mūšiu padalýti. kám ſ̃ù lazdà (*od.* ſ̃ù rỹkßte) dū̃ti. *Schläge ausgetheilt erhalten*, mūšiu gáuti. — **Austheilen**, das, iß̃dalýjimas. padalýjimas.

Austheiler, der, *von Berufswegen*, iß̃dalýtojis. padalýtojis. *der's einmal gethan*, kuŕs iß̃dalýjęs; padalýjęs.

austhun, *wrtl.*, iß̃anũti. (*hinausschaffen, unbestimmt in welcher Weise*). *im Übrigen s.* ausgeben, auslöschen, ausstreichen, ausleihen etc. — **Austhun**, das. iß̃anãwimas.

austiefen, *etwas hohl od. vertieft machen*, kã̀ iß̃dùbinti; *auch:* iß̃dū̃pti (γb). *tiefer machen*, gileſniù padarýti. *im Übrigen nach der Art des Austiefens, s.* ausgraben, ausbohren etc.

austilgen, *etwas vernichten*, kã̀ iß̃gaiß̃inti. *z. B. ein Geschlecht a.*, gìminę iß̃gaiß̃inti. *die Schuld, die Schmach a.*, kaĩtę, gėdą iß̃geſ̃ti. *die Sünden a.*, griẽkùs iß̃geſ̃ti. *eine Stadt a.*, miẽſtą iß̃pū̃tyti (*zerstören*). *Unkraut, Brennnesseln a.*, žolès, dilgynès iß̃gaiß̃ti; iß̃naikìti. — **Austilgen**, das; **Austilgung**, die, iß̃gaiß̃inimas. iß̃geſ̃inimas. iß̃pū̃tyjimas. iß̃naikìnimas: *in der Bdtg der entspr. Verba.*

austoben, *mit Toben zu Ende kommen. z. B. er hat schon ausgetobt*, jìs jaũ iß̃durnãwęs; iß̃dūkęs; iß̃ſiaũtęs; iß̃ſiaũtęs. *aufhören zu toben*, ſiaũtęs (*od.* dūkęs; durnãwęs; ſiaũbęs) liáutis. *rslt.*, paliáuti. *der Sturm hat ausgetobt*, wėjas ſiaũtęs nutỹko (*wurde still*); liówėſi (*hörte auf*).

austönen, iß̃ſkambėti. ſ̃kambėjęs liáutis.

austosen, 1) *zu Ende brausen*, ũžęs liáutis. — 2) austoben, *s. dieses.*

Austrag, der, *die gerichtliche Entscheidung*, atſūdyjimas. *bis zum A. der Sache*, ìki

Digitized by Google

kõl tàs dalýks bùs atſūdytas. *od.* ikì .... bùs añt gãlo parẽjęs. *vor A. der Sache, pirm* (kõl) tą dalýką atſūdyjus. pirm kõl tù dalýką añt gãlo ißwẽdus. ikì tám dalýkui *od.* ſù tùm dalykù) añt gãlo parẽjus.

austragen, 1) *etwas hinaus tragen,* ką laũkan nẽšti. *rslt.,* ißnẽšti. *frq., z. B. Briefe a.,* grõmiatas ißneßióti. *demin.,* ißneßinẽti. — *uneig., unter die Leute bringen, z. B. eine Geschichte a.,* kókį nuſidãwimą ißſkélpti (√b). *ausplaudern,* ißpliaũpti. ißpliaũnyti. *verbreiten,* ißplãtinti. — 2) *zu Ende tragen, von Schwangern, z. B. ein ausgetragenes Kind,* ikì gãlo ißneßiótas ràdikis. — 3) *es trägt* (*od. es macht*) *so viel aus,* taĩ tiẽk paßidãro. taĩ tiẽk ißſineßa. *das trägt zu einem Rock nicht aus,* taĩ fermẽgai n'ißſineßa; ne-priteñka. *vgl.* betragen, ausmachen. — 4) *zu bedeuten haben, z. B. das trägt nicht viel aus, ob etc.,* taĩ ne-daũg ką dãro, *od.* añt tõ ne-daũg pareĩtis, ar̃ etc. *vgl.* betragen, ausmachen. — **Austragen,** das, ißneßimas. *frq.,* ißneßiójimas. *demin.,* ißneßinẽjimas. ißſkélbimas. ißpliaupìmas. ißpliaũnyjimas. ißplãtinimas. paßidãrymas. ißneßimas: *in der Bdtg der entspr. Verba.*

Austrager, der, *von Berufswegen,* ißneßiótojis. *Veröffentlicher,* ißſkélptojis.

Austragerin, die, ißneßiótoja. ißneßėjà.

austrauern, *eine bestimmte Zeit in Trauerkleidern od. Trauerzeichen zu Ende bringen,* ilgeděti. *er hat ausgetrauert,* jìs ißgedẽjo. *innerlich zu trauern aufhören,* beſiũtnyjęs (*od.* beßtūžyjęs) liáutis; *rslt.,* paliáuti.

austräumen, 1) *etwas träumend ersinnen,* ką ißſapnũti. ką ſuſapnũti. — 2) *zu träumen aufhören,* ſapnãwęs liáutis. *er hat schon ausgeträumt,* jaũ jìs ißſapnãwęs. — **Austräumen,** das, ißſapnãwimas. ſuſapnãwimas.

austreiben, *hinaustreiben, z. B. Vieh aus dem Stall a.,* galwijùs ìß ſtaĩdo warýti. *rslt.,* ißwarýti. *demin. u. frq.,* ißwarinẽti. *schnell hinaustreiben,* ißgùiti. *das Vieh auf die Weide a.,* galwijùs giñti. *rslt.,* ißgiñti. (*mit u. ohne:* añt ganỹklos). *auch:* giñt warýti. *rslt.,* giñt ißwarýti, *d. h.* (*aus dem Stalle*) *hinaus* (*auf den Dorfsanger*) *hinaustreiben, damit der Hirt es auf die Weide jage. einen Menschen hinaustreiben,* žmõgų ißwarýti. *den Eigensinn a.,* ſaw valiñkỹſtę (*od.* kiẽtſprandỹſtę) ißwarýti. *das treibt die Krankheit aus,* taĩ ligą ißwãro; prawãro. *den Schweiss a.,* prãkaitą warýti. *rslt.,* ißwarýti. *den Teufel a.,* wélnią ißwarýti. — **Austreiben,** das, ißwarymas. ißgujimas. ißginimas: *in der Bdtg der entspr. Verba.*

Austreiber, der, *ein A. seinen Beruf nach,* ißwarýtojis. ißwarinẽtojis. *sonst:* kuřs ißwãrę.

austrennen, I) *tr., auseinander trennen,* ką ißardýti. *ein Stück a.,* ſtùkį nuardýti (*abtrennen*). *ein Stück aus der Mitte a.,* ſtùkį ìß widurio ißardýti. — II) *intr., die Nath trennt aus,* ſiūlẽ ỹra. *rslt.,* ißatỹra. *das Kleid trennt aus* (*auseinander*), rūbas ißỹra. — **Austrennen,** das, ißařdymas. nuařdymas. atirìmas. ißirìmas: *in der Bdtg der entspr. Verba.*

austreten, I) *tr.,* 1) *durch Treten hinausbringen, z. B. Körner aus den Ähren,* grúdus ìß wárpų mìnti. *rslt.,* ißmìnti. *frq.,* ißmìndžioti. *durch wiederholtes heftiges Treten* (*Trampeln*) *a.,* ißtrỹpti. — 2) *die Schuhe a.,* kùrpes numíti; ißmíti. *schieftreten,* nukleĩpti. ißkleĩpti. *er hat die Kinderschuhe noch nicht ausgetreten,* jìs waikũ kùrpes dár ne-nu-, ißmýnęs. — 3) *durch Treten auslöschen, vertilgen, z. B. das Feuer a.,* ùgnį ißmìnti; ißmìndžioti. ißtrỹpti. *vgl.* Nr. 1. — 4) *einen Steig a.,* a) *durch Treten einen Steig machen,* tãką mìnti. *rslt.,* numìnti. — b) *einen Steig hohl treten,* tãką ißmìndžioti. — II) *intr.,* 1) *heraustreten, von den Soldaten gebraucht: aus Reihe u. Glied treten,* ìß eilẽs mìnti. *rslt.,* ißmìnti. *sonst: z. B. aus einem Zimmer a.,* ìß ſtubõs žeñkti (√g). *rslt,* ißžeñkti (*herausschreiten*). *aus einer Gesellschaft a.,* ìß kokiõs draugỹſtės ißſtóti. *aus dem Dienste a.,* ìß ùřėdo ißſtóti; atſtóti. — 2) *vom Wasser, z. B. der Fluss ist aus seinen Ufern ausgetreten,* ùpė peř kraßtùs pẽrtwìnuſi. *das Wasser ist auf die Wiesen ausgetreten,* wandũ yrà añt piẽwų ißtwìnęs. *sich schwebend hinausbewegen, z. B. von der Sonne, vom Mond, aus einem Sternzeichen hinaustreten,* ìß kókio žénklo ißeĩti; ißſtóti. — **Austreten,** das, ißmýnimas. ißmìndžiojimas. ißtrypìmas. numýnimas. nukleipìmas. ißkleipìmas. ißžengìmas. ißſtójimas. atſtójimas. ißtwinìmas. ußtwinìmas: *in der Bdtg der entspr. Verba.*

austriefen, ißlaßẽti. ißwarwẽti. — **Austriefen,** das, ißlaßẽjimas. ißwarwẽjimas. *vgl.* aussickern.

austrinken, *das Glas a.,* ſtiklą ißgérti. *das Wasser aus dem Glase a.,* wándenį ìß ſtìklo ißgérti. *eine Flasche mit einem Zuge bis auf den Grund a.,* plẽczką wiẽnu ſykiù (*od.* wiẽnu trūkiù); ſù wiẽnu priſtãtymu ikì dùgno ißgérti. — **Austrinken,** das, ißgẽrimas.

Austritt, der, 1) das Austreten, *s. dieses.* — 2) *der Ort, wo man austritt,* wiėtà, kuř ißžengiamà. ißeigà.

austrocknen, I) *tr., trocken machen,* ką džiowìnti. *rslt.,* ißdžiowìnti. *ist es s. v. a. abtrocknen, z. B. Teller a.,* taurẽliùs nudžiowìnti. *durch Wischen a., auch:* ißnußlūſtyti. — II) *intr., trocken werden,* ißdžiūti. *der Fluss ist ausgetrocknet,* ùpė ißdžiúwuſi. *ausgetrockneter Leib,* ſu

Digitized by Google

dźiúwęs kúnas. — **Austrocknen**, das, iß-, nudźiowìnimas. iß-, nußlűßtymas. iß-, ſudźiuwìmas: *in der Bdtg der entspr. Verba.*

austrommeln, ißbūbnyti. ißbūgnyti. — **Austrommeln**, das, ißbūbnyjimas. ißbūgnyjimas.

austrompeten, ißtrimitűti. — **Austrompeten**, das, ißtrimitãwimas.

auströpfeln, I) *intr., tropfenweise herausfliessen*, ißlaßėti. *in sehr dichten, fast zusammenhängenden Tropfen a.*, ißwarwėti. — II) *tr., in Tropfen herausfliessen lassen*, ißlãßinti. *geschieht es in sehr dichten Tropfen:* ißwarwinti. — **Auströpfeln**, das, ißlaßėjimas. ißwarwėjimas. ißlãßinimas. ißwarwinimas: *in der Bdtg der entspr. Verba.*

austunken, *die Brühe*, dãžinį ißdažýti. — **Austunken**, das, ißdãžymas.

austuschen, kã párwais ißmoliawóti.

austüben, *sein Amt*, ūrėdą pilnawóti; pìldyti. *Feindschaft, Gerechtigkeit a.*, nepriėtelỹſtę, teiſỹbę prówyti. *rslt.*, ißprówyti. *die Gebote a.*, priląkymus pìldyti. *rslt.*, ißpìldyti. *Rache a.*, atſikerßyti. *seine Pflicht a.*, ſãwo pãreigą (*od.* kàs kám pareĩtis) pilnawóti. *Mitleid gegen Jmdn a.*, kõ paſigailėti. *Barmherzigkeit a.*, miėlaßirdingỹſtę ißródyti; ißprówyti; darýti. *Böses a.*, kõ pìkto prówyti; darýti. — **Austüben**, das; **Austübung**, die, pilnawójimas. pìldymas. ißpìldymas. prówyjimas. ißprówyjimas. ißródymas. dãrymas. padãrymas: *in der Bdtg der entspr. Verba.*

Ausverkauf, der, ißpardawìmas. *frq. u. demin.*, ißpardawinėjimas. *etwas im A. erstehen*, ißpardawinėjant kã nuſipirkti.

ausverkaufen, kã ißpardűti. *frq. u. demin.*, ißpardawinėti. — **Ausverkaufen**, das, *s.* Ausverkauf.

auswachsen, 1) *zur völligen Grösse wachsen*, uźáukti (√g). *ein ausgewachsener Mensch*, uźáugęs źmogùs. *ausgewachsene Kartoffeln*, uźáuguſios ropùtės. — 2) *herauswachsen*, ißáukti. *durchwachsen*, pėráukti. *ausgewachsenes Getreide*, ißáugę (*od.* ißźėlę) jawaĩ. *ausgewachsene Kartoffeln*, ißáuguſios ropùtės. — **Auswachsen**, das, iß-, uźaugìmas. pėraugìmas: *in der Bdtg der entspr. Verba.*

auswägen, *wägend herausnehmen*, ißſwerti. *frq.*, ißſwarſtýti. — **Auswägen**, das, ißſwėrimas. ißſwarſtymas.

Auswahl, die, 1) *das Auswählen (für sich)*, ißſirinkimas. ißſiſkýrimas. *eine A. treffen*, ißſiriñkti. ißſiſkìrti. *du hast die A.*, tù galì ſkìrtis; riñktis; ißſiſkìrti; ißſiriñkti. *ohne alle A.*, bė jókio ſkìrtumo. neĩ jókio ſkìrtumo ne-darýdams. *Jmdm die A. überlassen*, kám dűti ißſiriñkti; ißſiſkìrti. — 2) *das Ausgewählte*, kàs ißrinktà. *die Ausgewählten*, ißrinktiėjiė. *weniger gut:* ißrinkìmas. *Röm. 11, 7. ich erhielt eine A. von Büchern*, àß gawaũ ißrinktũ knỹgu.

auswählen, kã ißriñkti. ißſkìrti. *für sich a.*, ißſiriñkti. ißſiſkìrti. *frq.*, ißſiſkirſtyti. *demin.*, ißſiránkioti. *sich einen passenden Ort zum Lager a.*, kókią pritiñkančią wiėtą ãbażui paſiſkìrti. — **Auswählen**, das, iß-, ißſirinkìmas. iß-, ißſi-, paſiſkýrimas. ißſiſkìrſtymas. ißſiránkiojimas: *in der Bdtg der entspr. Verba.*

auswälzen, *mit einer Walze ausrollen*, kã riſtuwù ißráicźioti. *etwas so ausdrücken*, kã riſtuwù ißſpáuſti. *ausdehnen*, kã riſtuwù ißtę̃ſti. *breitdrücken*, ißplóti. *jetzt in allen Bdtgn gew.* ißwalcűti.

Auswanderer, der, kuřs iß tẽwißkės ißtráukia; atſtójа.

auswandern, *sich auf die Wanderschaft begeben, z. B. von Handwerksgesellen*, ißwandráuti. *a., um sich in der Fremde anzusiedeln*, ißtráukti. ißeĩti. ſãwo tẽwißkę praſtóti. iß ſãwo tẽwißkės atſtóti. — **Auswandern**, das; **Auswanderung**, die, *das Gehen auf die Wanderschaft*, ißwandrãwimas. *A. um in der Fremde zu bleiben* ißtraukìmas. ißėjìmas.

auswärmen, *sich*, pėrſißildyti (*durchwärmen*) *ein Bette a.*, pãtalus pėrßìldyti. — **Auswärmen**, das, pėrßìldymas.

auswärtig, 1) *Adj., d. h. nicht zu Hause* ne-namiėj. *in einem fremden Lande*, ſwetimojè žėmėje. ſwetuř. *in einer fremden Gegend*, ſwetimõj ßalỹj. ſwetimaĩ kampe. *ein auswärtiger Freund*, priėtelius kitu čẽſs. priėtelius iß kitur. *auch:* tólim priėtelius. *eine auswärtige Sitte*, ſwẽtim būdas. kitõs žėmės (*od.* kìto kam̃po) būdas. *vgl.* fremd. — II) *Adv., s.* auswärts

auswärts, *Adv.*, 1) *nicht zu Hause*, ne namiėj. *die Nacht a. zubringen*, ſwetu (*auch:* kìtur; *od.* ne-namiėj) pėrnakwóti *vgl.* auswärtig. — 2) *nach aussen hin* laũkan. *ein Mensch mit a. gebogenen Füssen*, klißas źmogùs. klißis, io. klißỹs klißius. *mit a. gebogenen Füssen schnell aber schwerfällig gehen*, kleißiũti. ßliwũti *auswärts gewendete Hörner*, laũkan (*od besser:* ĩ ßalìs) nuſiſukę (*od.* ißkrỹpė) ra gaĩ. *bei Ragnit:* ſkėſti ragaĩ. *ein Ochs mit solchen Hörnern*, ſkėſtrãgis jáutis. *a. gewendeter Pelz*, ißwirßtì (*od.* ißwirkßtì kailinieĩ. *einen Pelz a. gewendet tragen* káilinius ißwirkßczius (*od.* ißwirkßczius *Adv.*) dėwėti. *vgl.* auswärtig.

auswaschen, 1) *harte, feste Gegenstände z. B. einen Teller, Eimer a.*, taurėliu bliũdą ißmazgóti. — 2) *bei Gegenständen bei deren Auswaschen ein Klopfen wie dem Waschholz (kultuwė) angewendet wird z. B. Wäsche, Hemden a.*, ſkalbinius márßkinius ſkalpti. *rslt.*, ißſkalpti (√b) — 3) *Butter a.*, ſwiėſtą ißpláuti. — 4) *aus spülen, z. B. Flaschen a.*, plėczkàs pláuti *rslt.*, ißpláuti. — 5) *durch Waschen aus höhlen, z. B. von den Wellen*, pláuti. ſkaláuti. *rslt.*, ißpláuti. ißſkaláuti. *von einer*

Digitized by Google

strömenden Wasser, išnèßti. — **Auswaschen**, das, išmazgójimas. išſkalbìmas. išplóvimas. išſkalãwimas. išneßìmas: *in der Bdtg der entspr. Verba.*

auswässern, I) *tr., z. B. einen Häring a.*, ſilkę išmirkýti (*ausweichen*). — II) *intr., der Häring wässert aus*, ſilkė išmirkſta. — **Auswässern**, das, *tr.*, išmirkymas. *intr.*, išmirkìmas.

ausweechseln, keĩſti. *rslt.*, iškeĩſti. *frq.*, iškaityti. *Courant auf Münze a.*, ſtambiúſius piningus ĩ ſmùlkius keĩſti. *rslt.*, iškeĩſti. *die Gefangenen gegenseitig a.*, ſugáutúſius (*od. auch:* gifangininkus) iškeĩſti. *s. v. a. austauschen, z. B. ein Paar Handschuhe gegen ein anderes a.*, pórą pirßtiniũ ĩ kitàs išmainýti; *od.* ſù kitomìs apmainýti. — **Ausweechseln**, das, keitìmas. iškeitìmas. iškaĩtymas. iš-, apmaĩnymas.

Ausweg, der, 1) *eig., ein Weg, um aus einem Orte hinauszukommen*, kẽlias, kuriúmi iš kuř išeĩti (*od.* išvažiúti) galì. kẽlias, iš kuř laũkan eĩnąs. *Ausgang*, išeigà. *hier ist ein A.*, ßiczion išeigà. ßiczion galì išeĩti. ßiczion išeinamà. ßiczion galì išvažiúti. ßiczion išvažiújama. *diesen A. musst du einschlagen, um hinauszukommen*, ßitãm keliù turì eĩti, išeĩti norėdams. — 2) *uneig., Mittel, um aus einer Verlegenheit zu kommen, z. B. ich suche einen A. aus dieser Verlegenheit*, àß jẽßkau, kaĩp iš tõs bėdõs išeĩti; išſigáuti. *ich sehe keinen A. aus dieser Noth*, àß ne-mataũ, kaĩp galimà bútu, iš tõs bėdõs išſigáuti. *àß n'ìmanaũ neĩ ką̃ weĩkti, jeĩb àß iš tõs bėdõs išſigáuczìau.* — 3) *s. v. a.* Ausflucht. *s. dieses.*

ausswehen, 1) *durch Wehen auslöschen, z. B. ein Licht a.*, žwãkę už-, išpũſti. — 2) *durch Wehen hinausbringen*, ką̃ išpũſti. *frq.*, išpuſtýti. — 3) *durchwehen*, ką̃ pėrpũſti. — 4) *zu wehen aufhören*, pũtęs liáutis. *rslt.*, paliáuti. — **Auswehen**, das, išpùtìmas. *frq.*, išpùſtymas. *Durchwehen*, pėrpùtimas.

auswelchen, 1) *aus dem Wege hinauskommen*, iß kẽlio išeĩti. nu-̃ kẽlio (*od.* iß kẽlio) krỹpti. *rslt.*, nu-, iškrỹpti. *geschieht es zu Wagen, zu Pferde:* ìš kẽlio išſùkti. *weich der Pfütze (im Wege) aus*, apleñkk (*od.* apſileñkk eĩdams *od.* waźiñdams) tą̃ klãną. *frq.*, apſilankſtýk klanùs. *Jmdm a., aus dem Wege gehen*, kám ìš kẽlio eĩti. *Jmdm aus dem Wege fahren, reiten*, kám iš kẽlio važiúti, jóti. *der Sand weicht unter den Füssen aus*, ſmìltys (mìnant) iš põ kójų bẽga. *auch:* ſklỹſta; *bei Ragnit:* ſkỹſta. *der Strauch weicht beim Gehen auf beiden Seiten aus*, krúmai eĩnant liñkſta añt abiẽjų pùſių. *der morastige Boden weicht den Tritten aus*, klampùſis gruñtas dũdas mìnant iš põ kójų añt abiẽjų pùſių. — *uneig., zu vermeiden suchen, z. B. ich bin ihm bisher ausgewichen*, àß jám ikißiõl wis ìš kẽlio ėjaũ; àß jį̃ nùlenkiau. *frq.*, nulankſtýiaũ. apſilankſtýiaũ. *einer Arbeit a.*, dárbą išwénkti. *einem Stich a.*, dũrį išwénkti (γg). iš põ dũrio išſiſùkti. *demin. u. frq.*, išſiſukinėti. *Jmds Fragen a.*, kiėnõ kláuſymus išwénkti. kiėnõ kláuſymams ìš kẽlio eĩti. *ein Zusammentreffen mit Jmdm vermeiden*, kám ìš kẽlio (*auch:* ìš põ kóju) eĩti. — 2) *erweichen, durch Flüssiges*, a) *tr., weichmachen*, ką̃ (iß)mirkýti. — b) *intr., weich werden*, (iß-) miřkti. — **Auswelchen**, das; **Auswelchung**, die, išėjìmas. iškrypìmas. išſukìmas (iš kẽlio). apſilenkimas. apſilañkſtymas. išwéngimas. išmiřkymas. pėrmiřkymas. išmirkìmas. pėrmirkìmas: *in der Bdtg der entspr. Verba. im Übrigen durch die betreffenden Verba selbst.*

auswelden, 1) *vom Eingeweide leer machen, z. B einen Hasen, ein Schwein, Fische a., s.* ausnehmen. — 2) *einen Platz vom Vieh abweiden lassen*, plėčių nuganýti.

auswelnen, I) *tr.*, 1) *Thränen a.*, ãßaromis (*u.* ãßaras) weřkti. *Blut a.*, kraujaĩs weřkti. — 2) *sich die Augen a.*, akìs išßiweřkti. wìs iš wiẽn weřkdams akìs paßiźeĩſti; prapùldyti. — II) *intr., aufhören zu weinen*, weřkęs liáutis. *rslt.*, paliáuti. — III) *rfl., sich sattweinen*, nuſiweřkti. — **Auswelnen**, das, werkìmas. išßiwerkìmas. nuſiwerkìmas: *in der Bdtg der entspr. Verba. doch meistens durch die Verba selbst.*

auswelsen, 1) *Jmdn hinausweisen*, ką̃ laũkan ſiũſti. *hinaustreiben*, laũkan warýti. *rslt.*, išſiũſti. išwarýti. *auch:* ßaliñ paſiũſti. ßaliñ pawarýti. — 2) *darthun, darlegen, z. B. die Zukunft wird es a.*, búſęſis cźiẽſas taĩ išródys; paródys. *das wird sich a.*, taĩ išſiródys; išſiréikß. *weise dich darüber aus*, iš-, paródyk, kaĩp tù ſù tũm dalykù ſtówi. išſiliùdyk (*od.* išſiródyk) apiẽ tą̃ dalỹką. — **Auswelsen**, das; **Auswelsung**, die, iš-, paſiuntìmas. iš-, pawãrymas. iš-, išſiródymas. iš-, išſireißkìmas. išſiliùdymas: *in der Bdtg der entspr. Verba.*

auswelssen, *ein Zimmer*, ſtùbą išbáltinti. — **Auswelssen**, das, išbáltinimas.

auswelten, *z. B. einen Ärmel a.*, rankówę plateſnè (*od.* ruimingeſnè; lioſeſnè) padarýti. *wenn ein solches Ausweiten durch Auslassung der Näthe geschieht*, rankówę išléiſti. *geschieht es durch Ziehen, Dehnen*, ištampýti. *ein ausgeweiteter Schuh*, išmìnta (*ausgetretener*) kùrpė.

auswendig, I) *Adj., z. B. die auswendige Seite des Kastens, des Leibes, des Topfes*, wirßutinė pùſė. wirßaus pùſė. *od. noch lieber:* wirßùs. *die a. Seite eines Gartens, Hauses*, laũko pùſė. — II) *Adv.*, 1) *etwas a., d. h. auf der auswendigen Seite eines Gartens, Hauses bessern*, ìš laũko pùſės priẽ dařžo, bùto ką̃ taiſýti. *a. am Kasten, Topfe, Leibe etwas bessern*, priẽ ſkrỹnės, pũdo, kúno ką̃ ìš wirßaus taiſýti. — 2) *aus dem blossen Gedächtniss, z. B. etwas a.*

Digitized by Google

hersagen, kã ìß galwõs atſakýti. *a. lernen*, ìß galwõs mokìntis. *ich kann es schon a.*, àß taĩ jaũ ìß galwõs móku (*näml.* pa-, atſakýti).

auswerfen, I) *tr.*, 1) *durch Werfen hinausbringen, z. B. ein Auge a.*, kã mèſdams ãkį ißmùßti. — 2) *hinauswerfen, z. B. ein Netz*, tiñklą ißmèſti. *Speichel a.*, ſpiáuti. *rslt.*, ißſpiáuti. *frq.*, ſpiáudyti. *Blut a.*, kraujeĩs ſpiáuti. *Schleim a.*, ſkrepliũ ißſpiáuti. *rslt.*, ißſkrepliũti. ſkrepliũ ißſpiáuti. *ausstreuen*, ißbeřti. *frq.*, ißbarſtýti. *das falsche Geld hinauswerfen*, netikrűlius pìningus ißmèſti. *frq.*, ißmėtyti. — *uneig., nach Jmdm Netze a.*, kõ meßkeriũti; žwejũti. — 3) *bestimmen, z. B. einen Lohn, einen Preis worauf a.*, kókią aĩgą, prėkią añt kõ ſtatýti. — II) *intr., nach Aussen zu werfen, z. B. das Pferd wirft hübsch aus* (*nämlich die Füsse*), arklỹs kójas gražieĩ ĩ ßalìs mėta (*od. frq.*, mėto). *den ersten Wurf thun*, pirmà mèſti. pradėti (*anfangen, näml.* mèſti). — **Auswerfen**, das, ißmetìmas. *frq.*, ißmėtymas. *im Übrigen durch die betreffenden Verbalsubstantive, z. B. das Ausspeien*, ißſpiówimas. *frq.*, ißſpiáudymas. *Ausstreuen*, ißbėrìmas. *Festsetzung*, ſtãtymas.

auswetzen, *z. B. eine Scharte aus dem Messer* (*mit dem Wetzstein*) *a.*, ßùkę ìß peĩlio (galąſtuwu) ßleĩkti; galándyti; galąſti. *rslt.*, ißßleĩkti. ißgalándyti. ißgaląſti. *öfter s. v. a. ausschleifen*, ißtẽkinti. — *uneig., einen Schaden ersetzen*, ißkãdą attaiſýti. — **Auswetzen**, das, ißßleikìmas. ißtẽkinimas. ißkãdos attaĩſymas.

auswickeln, *wrtl.*, ißwynióti. *sich aus verwickelten Umständen a.*, ißſipáiniũti. ißſikliudýti. *auch:* ißſiſùkti. *einen Andern a.*, kã ißpáiniũti. ißkliudýti. *Zusammengefaltetes a.*, kàs ſulankſtýta atlankſtýti. *Verworrenes ordnen*, kã ißpáiniũti. — **Auswickeln**, das, ißwyniójimas. ißpáiniãwimas. ißſikliùdymas. ißſiſukìmas. atlañkſtymas: *in der Bdtg der entspr. Verba.*

auswiegen, *s.* auswägen.

auswindeln, *z. B. ein Kind*, kũdikį ißwýſtyti.

auswinden, 1) *z. B. die Wäsche, od. auch das Wasser aus der Wäsche a.* (ſkaĩbinius *u.* wándenį ẅß ſkalbiniũ) ißgrẽßti. *frq.*, ißgrąžýti. — 2) *etwas mittels einer Winde herausschaffen*, kã ißwindũti. — 3) *etwas aus den Händen herauswinden*, kã kám ìß rañku ißſùkti; ißweřßti. — **Auswinden**, das, ißgrẽžimas. ißgrąžymas. ißwindãwimas. ißſukìmas. ißweržìmas: *in der Bdtg der entspr. Verba.*

auswintern, I) *tr., etwas den Winter hindurch erhalten, z. B. das Vieh a.*, galwijùs peř žiẽmą ißßérti (*ausfüttern*). *Pflanzen, Blumen a.*, kwiėtkas peř žiẽmą ißlaikýti; ißkawóti. *einen Winter hindurch dauern, von Pflanzen*, žiẽmą pėrtriwóti. pėržiėmwóti. peř žiẽmą patèkti. *durch den Winter verderben, ausgehen*, žiėmojė ißnỹkt ißßálti (*ausfrieren*). — **Auswintern**, das **Auswinterung**, die, *Ausfütterung*, ißßérimas. *Erhaltung*, ißlaĩkymas peř žiẽm *intr., Ausdauer den Winter hindurch* pėržiėmawójimas. *Ausfrieren*, ißßalimas.

auswirken, I) *tr.*, 1) *durch Bitten u. sonstige Bemühungen etwas von Jmdm erlangen*, kã ìß kõ ißgáuti. *etwas bei Jmd. ausrichten*, kã prìẽ kõ ißtaiſýti; ißteſẽti ißprówyti; atſiėkti. — 2) *herausarbeiten*, ißdìrpti (√ b). *einen Teig ausknęten*, tẽſ (*od.* tãßlą) ißmìnkyti. — 3) *ausweben, ein Gewebe zu Ende weben, z. B. die Leinwand a.*, audimą ißáuſti. — II) *intr. keine Kraft mehr haben, z. B. er hat schon ausgewirkt*, jaũ jis parſidirbẽs: nuſ dirbęs. jis jaũ atlikęs. jis jaũ ſù ſaw dirbimù añt gãlo. ſù tũmi jaũ atlìktà; liktójі. — **Auswirken**, das, ißgawimas ißtaiſymas. ißteſẽjimas. ißprówyjimas. fiėkìmas. ißdirbìmas. ißmìnkymas. ißſuk mas: *in der Bdtg der entspr. Verba.*

auswischen, 1) *durch Wischen reinigen, z. B. ein Gefäss, die Augen a.*, rỹką, ak ißßlűſtyti. — 2) *durch Wischen entfernen, z. B. den Staub aus dem Glase a.*, dűlk ìß ſtiklo ißßlűſtyti. — 3) *austilgen, z. B. eine Schrift von der Tafel a.*, rãßta toblỹczios (*od.* nũ tófelio) nußlűſtyti. *aus reiben*, iß-, nutrìti. *vom Papier a., s. v. a. ausstreichen*, ißbraũkti. — **Auswischen**, das ißßlűſtymas. nußlűſtymas. nutrỹnimas. braukimas.

auswittern, I) *tr., von Hunden, durch den Geruch erkennen*, kã nuűſti. *durch den Geruch spüren*, kõ ũldams jėškóti. kã ſujėškóti. *von Menschen*: jėškinė *rslt.*, ißjėßkinėti. — II) *intr.*, 1) *von der Witterung aufgelöst werden*, peř óra trupėti (*ausbröckeln*). — 2) *aufhören wittern* (*od. wettern*), griówus liaũtis. pa paliáuti. — **Auswittern**, das, ſuűdimas nuűdimas. iß-, ſujėßkójimas. ißjėßkinė mas: *in der Bdtg der entspr. Verba.*

auswohnen, ißgywénti.

Auswohner, der, kuřs ißgywẽnęs.

auswölben, *z. B. die* (*Bretter-*) *Decke eines Zimmers a.*, ſtubõs lubàs ißriėſti. *bei Ragen auch:* ißwelwũti. *eine Kirche, einen Keller a.*, baźnyczios, kélnorės wiřßų riėſti. ißriėſti; *od. besser:* riėſtaĩ múryti. ißmúryti. (baźnyczią, kélnorę ißſklėpy *Brod.*). — **Auswölben**, das; **Auswölbung** die, ißriėtìmas. ißſklėpyjimas.

Auswuchs, der, *an Bäumen u. thierischen Körpern*, gumbas. *voll solcher Auswüchse* gumbűtas. *Auflauf vom Stoss, um Stallthüren*: põnen: gùżas. *ein knorpeliger A. bei Menschen, der sich etwas hin- u. herschieben lässt*, naujikaulis, io. *ein A. aus alte*

Digitized by Google

...umwurzeln, atźalà. *Buckel bei Thieren Menschen*, kuprà.
...rühlen, *von den Schweinen*, išknìšti. ...min. u. *frq.*, išknaišýti. *vom Maul-...rf*, išraũšti. *frq. u. demin.*, išraušýti. ...n *unordentlichen hin- u. hergraben bei ...enschen*, išraušýti. *du hast meine Sachen ...gewühlt*, tù mãno dáiktus pérrauseĩ.
...wurf, der, 1) *das Auswerfen*, *s.* Aus-...rfen, das. — 2) *was ausgeworfen wird ...ward*, *vralt.*, išmota. *A. von einem ...chlechten*) *Menschen*, šąšlawa. powišám laĩkis žmogùs. *er hat einen starken A. ...n Blut*, jis labaĩ kraujaĩs šviáuja.
...würfeln, išwẽrpeliúti. — **Auswürfeln**, ..., išwẽrpeliãwimas.
...wurzeln, *mit den Wurzeln vertilgen*, ...išsakniũ išpũšlýti. *einen Baum mit den ...urzeln aus der Erde stürzen*, mẽdį šù ...knimis iš žẽmės išwerĩsti. *etwas mit den ...urzeln aus der Erde ziehen*, kã iš žẽmės ...šaknimis) išráuti. *vgl.* entwurzeln. — **...swurzeln**, das, išpũšlyjimas iš šakniũ. ...wertimas šù šaknimis. išrówimas.
...zittern, išsiautẽti. *vgl.* austoben.
...zacken, *etwas*, kã išrinkziúti; ...-, išrinkziúti. *ausgezackte Blätter*, išrinkziúti ...d. (-. išskarbũti) lãpai. — **Auszacken**, ..., išrinkziãwimas. išskarbãwimas.
...zahlen, *Geld*, pìningus išmokẽti. *eine ...chuld a.*, skõlą išmokẽti. *baar a.*, kã ...gtawais piningaĩs išmokẽti. — **Auszahlen**, ...: **Auszahlung**, die, išmokẽjimas.
...zählen, kã pérskaityti. *auch:* išrokũti. ...*fhören zu zählen*, skaĩtęs liáutis. *rslt.*, ...liáuti. — **Auszählen**, das, išskaĩtymas. ...rskaĩtymas. išrokãwimas.
...zahnen, *etwas*, išdancziũti. *vgl.* abzahnen. — **Auszahnen**, das, išdancziãwimas.
...zanken, 1) *Jmdn a.*, kã išbárti. — 2) *sich ...t Jmdm a.*, šù kùmi išsibárti. — 3) *auf-...ren zu zanken*, bãrẽs liáutis. *rslt.*, pa-...uti. *vgl.* ausschelten. — **Auszanken**, ..., išbarimas. išsibarimas.
...zapfen, *z. B. ein Getränk aus dem Fasse*, gẽrimą iš bãczkos iš-, nuléisti. — **...szapfen**, das, iš-, nuleidimas.
...zechen, išgirtawóti.
...zehren, 1) *wrtl.*, *woraus zehrend vergen*, *z. B. die Speise a.*, išcziẽrauti. ...sessen, išwálgyti. *ausfressen*, išẽsti. — *...zehrend entkräften*, *z. B. der Feind ...t das Land ausgezehrt*, nepriẽteliei mę išcziẽrawo; išžindo. *die Krankheit ...t ihn ausgezehrt*, ligà jį teĩp nublõgino; ...cziẽrãwo. *er ist von Krankheit ausgezehrt*, jis parsirgẽs. jis iš ligõs teĩp šuũtũwęs. *er ist vom Hunger ausgezehrt*, jis ..., nubadẽjęs. *eine auszehrende Krank-...t*, dźiústanti ligà. *er zehrt aus*, jis ...siũsta. — **Auszehren**, das; **Auszehrung**, ...ie, išcziẽrãwimas. *s. v. a. abzehrende ...rankheit*, dźiústanti ligà.

auszeichnen, 1) *als vorzüglich auslesen u. bezeichnen*, *z. B. Jmdn besonders ehren*, kã ypacźiei labaĩ gárbinti. *rslt.*, pagárbinti. kám ypacźiei garbę išródyti. *auch:* kã ùš kitùs aukščiaũs gárbinti. *besonders lieben*, kã ypacźiei labaĩ mylẽti. kám ypacźiei daũg méilės išródyti. *Jmdn auszeichnen im Umgange*, šù kùmi keiscźiaũs apsi-eĩti. — **sich auszeichnen**, *z. B. er zeichnet sich durch Fleiss aus*, jis stropẽsnis ùš kitùs. jis ypacźiei dideĩ stropùs. jis stropumù kitùs pérneĩt. — **ausgezeichnet**, *s.* besonders. — 2) *sich etwas woraus ausschreiben*, kã iš kõ išsirašýti. — 3) *aus einer Stelle im Buch das Zeichen herausnehmen*, kókią viẽtą knỹgose išžénklinti. žénklą iš kur išimti. — **Auszeichnen**, das; **Auszeichnung**, die, *die besondere Ehrerweisung*, ypatiškas (*od.* ypacźiei dìdis) pagárbinimas. *Ehre*, garbė. *Jmdn mit A. behandeln*, *d. i. auszeichnen*, *z. B. Jmdn mit A. überhäufen*, kám peř mier daũg garbės išródyti. *Herausschreibung*, išrãšymas. *Herauszeichnung*, išžénklinimas. *besondere Ehrerweisung*, ypatiškas pagárbinimas. ypatiška garbė.
auszerren, *durch Hinundherziehen ausdehnen*, kã ištąsýti. — **Auszerren**, das, ištąsymas.
ausziehen, I) *tr.*, 1) *herausziehen*, *z. B. Jmdn aus dem Wasser*, kã iš wandeñs tráukti. *rslt.*, ištráukti. *den Degen aus der Scheide*, *den Pfeil aus der Wunde a.*, kárdą iš makštiẽs, strielą iš ronõs tráukti. *rslt.*, ištráukti. *den Zahn a.*, dantį ištráukti. *die Kugel aus dem Körper a.*, kulką iš kúno išimti. *die Sonne zieht die Farbe aus*, saulė iš-, nutráukia párwą. *Pflanzen mit der Wurzel aus der Erde a.*, žolės iš žẽmės (šù šaknimis) išráuti. *frq.*, išrawẽti (*ausgäten*). *demin.*, išrawinẽti. *etwas mit heftigem Ruck a.*, kã išdrẽksti. *die Kräfte aus den Kräutern a.*, mãcį iš žoliũ išimti; ištráukti. *geschieht es durch Kochen:* išwìrinti. *die Geschwulst a.*, pùtmenas (*auch:* tãnių) ištráukti. — 2) *auskleiden*, *z. B. Jmdm Rock, Weste, Hemde a.*, kám sermẽgą, lýpkį, márškinius išwilkti. *sich a.*, išsiwilkti. *von der Bein- u. Fussbekleidung*, *z. B. Jmdm Stiefel, Schuhe, Strümpfe, Hosen a.*, kám sopagùs, kùrpes, štriùmpas, kélines išaũti. *rfl.*, *sich die Fussbekleidung a.*, išsi-aũti. *auch:* nusi-aũti. *im Allg. sich die Kleider a.*, drabužiùs nusiwilkti; išsiwilkti. nusirėdyti. *sich den Mantel a.*, skreĩstę nusisiaũsti. — *uneig.*, *Jmdn ausziehen*, *ausplündern*, kã išwilkti. — 3) *sich etwas herausschreiben*, kã išsirašýti. — II) *intr.*, *aus einer Wohnung a.*, iš kokiũ namũ tráukti. *zugleich mit Hausgeräth*, kráustytis. *rslt.*, išsikráustyti. *die Truppen ziehen aus*, zialniẽriei maišiẽrũja (*od.* tráukia) laũkan. *rslt.*, išmaišiẽrũja. ištráukia. *aus einer Gegend*

Digitized by Google

fortziehen, iß kókio kamp̃o ßaliñ tráukti. *schnell davonlaufen*, pabėktì (√g). — **Auszìehen**, das, ißtraukìmas. ißplėßìmas. ißrówimas. ißrawėjimas. iß-, ißßiwilkìmas. nu-, nuſiwilkìmas. nu-, nuſirėdymas. iß-, ißſi-awimas. nu-, nuſi-awimas. nu-, nuſiſiautìmas. ißſirãßymas. ißtraukìmas. ißſikráuſtymas. ißmaßiėrãwimas. pabėgìmas: *in der Bdtg der entspr. Verba.*

auszieren, *s.* ausſchmücken.

auszimmern, *mit dem Beil behauen*, kã taßlyczià iß-, ap-, nutaßýti. *aushauen*, kã ißkirſti. *aushacken*, ißkapóti. *ausarbeiten*, ißdìrpti (√g).

auszirkeln, *eig., mit dem Zirkel ausmessen*, ſkriėſtuwėliù (*jetzt*: cirkeliu) ißmatũti; ißmiėrũti. *jetzt gew.* ißcìrkeliũti. *genau ausmessen*, kã aßtrieſ ißmiėrũti; ißmatũti. — **Auszirkeln**, das, ißcìrkeliãwimas. aßtrus ißmatãwimas. ißmiėrãwimas. *vgl.* abzirkeln.

auszischen, *Jmdn*, kã ißßnỹpßti. ißßwilpinti. *s.* auspfeifen.

Auszug, der, 1) *das Hinausziehen*, *s.* Ausziehen, das. — 2) *kurz zusammengefasster Inhalt*, triuñpas ſuglaudìmas. *einen A. woraus machen*, kã triumpaſ ſuglaũſti. *etwas im A. geben*, kã triumpaſ ſùglauſtą dũti. kã triumpaſ ſuglaũdęs dũti. *etwas Ausgeschriebenes*, ißrãßymas. kàs ißraßýta.

auszugsweise, *z. B. Jmdm etwas a. erzählen*, kám kã triumpaſ ſuglaũdęs (*od.* triumpamè ſuglaudimè) papãſakoti. *nach den Hauptsachen*, pagaſ wyriáuſiũſius dalykùs. *theilweise*, iß daliẽs.

auszupfen, *z. B. Wolle auseinander zupfen*, wìlnas kedénti. *rslt.*, ißkedénti. *herauspflücken*, ißpèßti. *frq. u. demin.*, ißpeßinėti. *vgl.* ausraufen. — **Auszupfen**, das, ißkedėnimas. ißpeßìmas. ißpeßinėjimas.

Autenthie, die, *s.* Echtheit.

autenthisch, I) *Adj., s. v. a. echt, z. B. die Nachricht ist a.*, tà žinià yrà ißtikimà (*glaubwürdig*). tikraĩ tiėſà (*gewiss wahr*). nepramanýta (*nicht erfunden*). — II) *Adv., autenthisch*, ißtikimaĩ.

Autodafée, das, gadinimas (*od.* ſudẽginimas) dẽl' wiėrõs.

Autodidakt, der, kuřs ſawė pàts ißſimokìnęs.

Autographie, die, kã kàs pàts rãßęs. *ich habe eine A. von ihm*, àß turiù rãßtą, jõ patiẽs (rankà) raßýtą.

Automat, das, pãdarynė, iß ſawẽs eĩnanti.

Autopsie, die, mãtymas ſãwo patiẽs akimis.

Autor, der, *eines Buches*, knỹgũ raßėjas. *Urheber eines Streichs*, prãßmats. *Urheber eines Gerüchts*, pramanýtojis.

autorisiren, *s.* bevollmächtigen.

Autorität, die, *Ehre*, garbė. *Macht*, macìs. *s.* Ansehen.

auweh! àk! àk bėdà! ùi! ùi, ùi! bėdà màn!

Avancement, das, I) *intr.*, įſtójimas į aukßtẽſnį ũrėdą. įžengìmas į aukßtẽſnę (*od.* į wyrẽſnę) wiẽtą. — II) *tr.*, ißkẽlimas į aukßtẽſnę (*od.* į wyrẽſnę) wiẽtą. *s.* Beförderung.

avanciren, *höher hinauf gelangen*, aukßtỹn pareĩti; lìpti. *zu einer höheren Würde gelangen*, aukßteſniù paſtóti. *vorrücken, gegen den Feind vormarschiren*, toliaũs į prýßakį priẽß nepriėtelius tráukti. nepriėteliams ártintis. nepriėteliams priẽßais eĩti.

Avantgarde, die, *milit. Ausdr.*, awañgardai. *sonst etwa:* pryßakìniei (*näml.* zialniėriei). *s.* Vorhut.

Aversion, die, *s.* Abneigung, Abscheu.

avertiren, *s.* benachrichtigen.

Avertissement, das, *s.* Bekanntmachung.

Axe, die, 1) *um welche sich ein loses, von ihr getrenntes Rad dreht*, aßìs, iẽs, *f.* — 2) *eine mit dem Rade festverbundene A.*, warpſtẽ. *s.* Achse.

Axt, die, kiřwis, io. *eine A. vorstählen*, kiřwiui pliẽną priſkélti. kiřwiui pliẽną užmèſti. kiřwį užpliẽnyti. *eine abgenutzte A.*, kaplỹs. *eine Eisaxt*, wedegà. *Axtstiel*, kiřwkotis, czio. *die dicke Seite der Axt*, péntis, iės, *m.* kiřwpentis, io.

Axtbart, der, kiřwio ãßmenys.

Axtbrett, das, kirwinyczià.

Azur, der, acũras. mẽlynas brangùs akmẽ.

azuren, acũrinis.

B

Baake, die, *s.* Bake.

Baal, *ein morgenländischer Götze*, Baãlas.

Baaldienst, der, baãlo ßlużbà.

Baaldiener, der, baãlo gárbintojis. baãlo tařnas.

Baalspfaffe, der, baãlo klebõnas. baãlo kùnigas.

baar, I) *Adj., baares Geld*, gatawì piningaĩ. *etwas für b. Geld kaufen*, kã už gãtawus pìningus pirkti. — *uneig., er nimmt Alles für b. Münze*, jìs wiſlãb ùß (*od.* peř) tiẽſą laĩko. — II) *Adv., z. B. ich bezahle Alles b.*, àß wiſlãb gatawaĩs piningaĩs užmóku.

Baarschaft, die, *d. i. baares Geld*, gatawi piningaĩ. *ist es bloss s. v. a. Geld*, piningaĩ. *ich hatte nicht viel B. mit*, àß ne-daũg piningũ draugè turẽjau.

babbeln, wapėti. plepėti. pliußkėti. pliaũnyti.

Bach, der, žiogỹs. tekmẽ. upùtė. upẽlis.

Bache, die, *wilde Sau*, girinė (*od.* medinė) kiaũlė.

Digitized by Google

Bacher, der, *wilder Eber*, ßerñas.
Bachkresse, die, *s.* Brunnenkresse.
Bachmünze, die, (*mentha viridis, Linn.*), varlämėtės, cźiù.
Bachschmerle, die, grùźas.
Bachstelze, die, kičlė. kiėlikė.
Bachwasser, das, źiõgio wandũ. źiogìnis wandũ.
Bachweide, die, kařklas. źilwìtis, cźio. gùtkarklis (*Vgùd-?*). (*Die verschiedenen hier genannten strauchartig wachsenden Weidenarten* [*salix, Linn.*] *können vorläufig nicht genauer unterschieden werden.*)
Backbrett, das. *ein langgestieltes Brett zum Einschieben des Brotes in den Ofen*, liźìa. *auch:* liźia.
Backe, die; **Backen**, der, ſkróſtas. *Jmdm auf die Backe schlagen*, kám peraũſį dũti. *eingefallene Backen*, ɩdùbę (*od.* ɩpũlę) ſkroſtaĩ. *die Backen aufblasen*, ſkróſtus ißpũſti. *die Backen voll nehmen, eig.*, burna prisikimšti. — *uneig., aufschneiden, beim Erzählen*, dróßti. ßleĩkti.
backen, I) *tr., Brot, Kuchen b.*, dũnos, pyrãgų kèpti. *rslt.*, pakèpti. *garbacken, rslt.*, ißkèpti. *Gebackenes*, kàs kèptà. kàs pakeptà. *etwas tüchtig backen od. backen lassen*, kẽpinti. *Äpfel, Pflaumen dörren, obdl.*, ſlỹwų dźiowìnti. *rslt.*, ißpadźiowìnti. *Ziegel b., d. h. Ziegel formen*, plytàs darýti; ſtrykũti. *Ziegel brennen*, plytàs dèkti. *Käse b., mit den Händen breitklopfen*, kiėźą plóti. *rslt.*, ißplóti; padarýti. — II) *intr.*, 1) *durch Feuer garwerden*, kèpti. *das Brot ist gar gebacken*, dũna ißkẽpuſi. — 2) *kleben, z. B. der Schnee backt*, ſniẽgas liñpa. — **Backen**, das. kepìmas. **pa-, ißkepìmas.** kẽpinimas. dźiowinimas. plójimas. ißplójimas. lipìmas: *in der Bdtg der entspr. Verba.*
Backenbart, der, ſkroſtìnė barzdà. *starker B.*, tánki (ſkroſtìnė) barzdà. *struppiger B.*, barzdà kaĩp ßepetỹs.
Backengrübchen, das, ſkróſto dũbùtė.
Backenknochen, der, ſkróſtkaulis, io. ſkroſtìnis káulas. ſkróſto káulas.
Backenstreich, der, peraũſis, io. *Jmdm einen B. geben*, kám peraũſį dũti.
Backenzahn, der, krėſlinė dantìs. *auch:* krùminė dantìs.
Bäcker, der, kepẽjas. *Brotbäcker*, dũnkepis. dũnininkas. *Kuchen-, Weissbrotbäcker*, pyrãgininks. *jetzt in beiden Bdtgn meistens* bẽkėrė.
Bäckerbrot, das, bẽkėrės dũna.
Bäckerbursche, der. kepẽjo mokìntinis, io. *jetzt gew.* bẽkėrės bùrßas.
Bäckerei, die, 1) *der Backort*, bekėrìja. — 2) Bäckerhandwerk, *s. dieses.*
Bäckerfrau, die, bẽkėriėnė.
Bäckergerechtigkeit, die, kepėjų (*od.* bẽkėrių) teiſỹbė. kepėjų prowà.
Bäckergeselle, der, bẽkėrių (*od.* bẽkėrės) gizẽlis, io.
Bäckergewerk, das, bẽkėrių giwérkė.
Bäckerhandwerk, das, kepėjų (*od.* dũnkepių; *gew.* bẽkėrių) remẽſtas. *vgl.* Bäcker.
Bäckerin, die, *Ehefrau eines Bäckers*, bẽkėriėnė. *eine B., die selbst backt*, kepėjà. kepėjiẽ. bẽkėriėnė.
Bäckerinnung, die, bẽkėrių ſusidraugawójimas. bẽkėrių giwérkė.
Bäckerjunge, der, bẽkėrės waĩks.
Bäckerladen, der, bẽkėrės (*od.* pyrãgininko) bùdà.
Backfass, das, dũnkubilis, io
Backfisch, der, *eig.*, keptìnė źuwìs. *ein unerwachsenes Mädchen*, jaunà nepri-áuguſi mergáitė. mergáitė dár ne-nũtaka.
Backform, ɖie, kepìmo kwařmas.
Backhaus, das, pecźiõnė.
Backofen, der, pẽcźius. (kepnycźià, *Brod.*) *den B. heizen*, pẽcźių kùrti. *rslt.*, pakùrti. ɩkùrti.
Backofenholz, das, pẽcźmalkė.
Backofenloch, das, pẽcźiaus angà. pẽcźangė.
Backschrape, die, gramdỹklė.
Backsel, das, *z. B. ein Backsel Brot*, dũnos kepìms. wiẽns dũnos pakepìms.
Backstein, der, *Ziegel*, plytà. *gebrannter B.*, dẽguſi plytà. *ungebrannter B.*, nedẽguſi plytà.
Backtrog, der, dũnlowis, io.
Backtrogschrape, die, gramdỹklė.
Backwerk, das, *feines*, pyrãgai.
Bad, das, *d. i. das Baden im freien Wasser, im Strom, im Teich*, máudymas. *rslt.*, paſimáudymas. *ein solches Bad nehmen*, máudytis. *rslt.*, paſimáudytis. *ein Bad in einem Gefäss, etwa in einer Wanne, wie bei Kindern*, pėrimas. *dem Kinde ein Bad geben*, kūdikį peřti. *rslt.*, nupeřti. *ein Bad nehmen*, nuſipeřti. *vgl.* baden, *Anmk. Abwaschung*, numazgójimas. *Abspülung*, nuplówimas. *Reinigung*, nucźỹſtyjimas.
Badeanstalt, die, ɩtaĩſymas añt paſimáudymo; añt nuſipėrimo. *vgl.* baden, *Anmk.*
Badeanzug, der, paſimáudimo ãprėdas.
Badekur, die, gýdymas máudymais. *vgl.* baden, *Anmk. eine B. bei Jmdm anwenden*, kã pėrimais (*od.* máudymais) gýdyti.
Badefrau, die, moteriſkė, priẽ máudymų (*od.* pėrimų) tarnáujanti.
Badegast, der, ſwẽcźias, kuřs peřtis (*od.* máudytis) apſilankęs. *vgl.* Bad.
Badegefässe, die, máudymo (*od.* pėrimo) rykaĩ.
Badegeld, das, piningaĩ, ùß paſimáudymą (*od.* paſipėrimą) mokamiẽjiė. máudymo (*od.* pėrimo) piningaĩ. *vgl.* baden, *Anmk.*
Badegeschirr, das, *s.* Badegefässe.
Badehaus, das, pėrimo bùtas. bùtas, kuř máudoſi *od.* pẽriaſi. *im russ. Littauen:* pirtìs, iẽs, *f.*
Badehosen, die, paſimáudymo kélinės.
Badekleid, das, paſimáudymo rūbas.
Bademantel, der, paſimáudymo ſkreĩſtė.
Bademeister, der, máudytojis. máudininkas. pėrikas. *vgl.* baden, *Anmk.*

Digitized by Google

baden, *Jmdn, zumal im offenen Wasser, im Fluss, Teich, See etc.*, kã̀ máudyti. *rslt.*, numáudyti. *rfl.*, máudytis. *rslt.*, nuſi-, paſimáudyti. *in einem Gefäss, z. B. in einer Wanne tüchtig abwaschen*, kã̀ peřti. *rslt.*, nupeřti. *rfl., sich b.*, peřtis. *rslt.*, nuſipeřti. — *Anmk.* peřti, peřtis *scheint im preuss. Littauen nur noch wenig im Gebrauch zu sein*; *dafür wird jetzt meistens:* máudyti, máudytis *gebraucht. doch sagt man vom Baden eines Kindes in der Wanne noch häufig:* kūdikį peřti. *die Hühner baden sich im Sande*, wiſztos pẽrias (*nicht:* máudos) ſmiltyjè. — *uneig., er badet sich in Thränen*, jìs plúſta ãßaromis. *od.* jìs ßlãpin ſãwo wéidą (*od.* ſãwo akìs) ãßaromis. *einen Brief in Thränen baden*, grõmiatą ãßaromis ßlãpinti. — **Baden**, das, máudymas. nu-, paſimáudymas. périmas. nu-, nuſipérimas. mazgójimas. plówimas. merkimas. plūdimas: *in der Bdtg der entspr. Verba.*

Badeort, der, paſimáudymų wiėtà. périmų wiėtà. *ist es eine Stadt mit Badeanstalten*, miẽſtas ſù máudymo (*od.* périmo) ſtaĩſymais.

Badeplatz, der, wiėtà kuř máudos. paſimáudymo wiėtà.

Bader, der, 1) *der Badediener*, périkas. — 2) *der zur Ader lässt*, krauleidỹs. — 3) *Barbier*, barzdſkutỹs.

Baderin, die, 1) périkė. — 2) krauleidė̃. *s.* Bader.

Baderei, die, *Barbierstube*, baŕzdſkucźio ſtubà. barzdſkutnyczià.

Badestube, die, périmo ſtubà. máudymo ſtubà. périnyczià. *im russ. Littauen:* pirtìs, iẽs, *f.*

Badeschwamm, der, kémpinė. *Matth. 27, 48. im gew. Leben unbekannt.*

Badewanne, die, máudymo (*od.* périmo) týnė. *vgl.* baden, *Anmk.*

Badewasser, das, máudymo (*od.* périmo) wandū.

Badezeit, die, máudymo (*od.* périmo) cźiẽſas. *vgl.* baden, *Anmk.*

Badezeug, das, máudymo (*od.* périmo) daiktaĩ.

Badezimmer, das, périmo ſtubà. périnyczià. *im russ. Littauen:* pirtìs, iẽs, *f.*

Bagage, die, bagóžė. *auch:* pakózė. *s.* Gepäck.

Bagagepferd, das, bagózarklis, io.

Bagagewagen, der, bagóžweżimis, io. pakóžweżimis, io.

Bagatelle, die, *geringe Sache*, meñkas dáiktas. *Nichtiges*, niẽkai. *du hältst das für eine B.*, tù taĩ peř meñką dáiktą (*od.* peř niẽkùs) laikaĩ.

Bagatellprocess, der, prowà dẽl menkū dalỹkū. mažà prowà.

baggern, *z. B. einen Fluss b.*, muĩwę iß ùpės dúgno ſámſtyti. *rslt.*, ißſámſtyti. *gew.*, bagariúti. *rslt.*, ißbagariúti. — **Baggern**, das, bagariãwimas. *rslt.*, ißbagariãwimas.

bähen, *d. i. wärmen*, ßildyti. *rslt.*, pa-, atßildyti. *mit heissen Dämpfen b.*, karßtaĩs garaĩs kã̀ pérßildyti; pérkaĩtinti. *rösten*, pérkẽpinti. — **Bähen**, das; **Bähung**, die, pa-, atßildymas. pérßildymas. pérkaĩtinimas. pérkẽpinimas.

Bahn, die, *Weg, Strasse*, kẽlias. kéls. *auch:* kelỹs. *eine Bahn zum Gehen*, eĩnamas kelỹs. tãkas (*Steig*). *eine B. zum Fahren, zum Reiten*, waźiũjamas, jójamas kelỹs. *eine B. für Schlitten*, kẽlias ßlājomis waźiũjamas. *eine B. brechen*, kẽlį prawaźiũti. — *uneig., die B. eines Gestirns*, źwaigzdės tãkas. *die Bahn der Sonne, des Mondes*, ſáulės, mėnesio tãkas. *seine B. gehen*, ſãwo keliù (*od.* takù) eĩti. *die B. des Lebens*, ámżio bẽgis, io (*Lauf*). *die B. des Lebens betreten*, añt ámżio kẽlio ußſtóti. *die B. der Gottseligkeit wandeln*, nůbaźnỹſtės keliù wáikßczioti. *etwas auf die B. bringen*, kã̀ kám uźmanýti. *auch:* kã̀ praſimanýti (*auf etwas verfallen*).

bahnen, 1) *eig., einen Weg machen*, kẽlį darýti. *rslt.*, padarýti. *für sich*, paſidarýti. *einen Weg durch Zuerstfahren b.*, kẽlį prawaźiũti. *geschiehts mit dem Schlitten, auch:* prabraũkti. *einen Steig durch Zuerstgehen b.*, tãką pramìnti. *ein gebahnter Weg*, padarýts (*od.* gãtaws; ſuwaźiũts) kẽlias. *gebahnter Steig*, numįtas tãkas. — 2) *uneig., sich den Weg zum Ruhme b.*, kẽlį añt garbės paſidarýti. — **Bahnen**, das, prawaźiãwimas. prabraukimas. numýnimas: *in der Bdtg der entspr. Verba.*

Bahre, die, 1) *zum gewöhnlichen Tragen*. kẽßczios. — 2) *Todtenbahre*, mõrai. — *Redensarten: er liegt schon auf der B.*, jis gùl' jaũ añt lentõs (*auf dem Brett*). *von der Wiege bis zur B.*, nů wýgios iki grãbo.

Bahrtuch, das, mõrų dẽkis, io. mõrų ſkõterė.

Bai, die, júrių ſlinkis; *od.* bukta.

Bajazzo, der, pajãcas. *sonst etwa auch:* peřnars. nãras. *Spassmacher*, ßtukõrius.

Bajonnett, das, bardìßius. *gew. als milit. Ausdr.*, bagnìtas.

Bake, die, bãkis, io. bókas.

Balance, die, 1) Gleichgewicht, *s. dieses* — 2) *Vergleichung der Einnahme u. Ausgabe*, ſulýginims. *auch etwa:* atſwėrimas. *die B. ziehen zwischen Einnahme u. Ausgabe*, kàs įimtà iř iſlėiſta priẽß kits kitą atſweřti; *od.* ſù kits kitù ſulýginti.

balanciren, I) *tr., etwas im Gleichgewicht halten*, kám pérſwirti ne-dúti. kã̀ bè jókio pérſwirimo laikýti. *eine Stange b.*, kártį balankßiẽrũti. — II) *intr., eig.*, niẽkur ne-pérſwirẽs laikýtis. bė pérſwirimo laikýtis. — *uneig., ungewiss, schwankend sein*, ßẽn iř tẽn ſwyrinėti. añt abejõs búti. *sich je nach dem Umständen richten*, pagaĩ paſilaĩkymus eĩktis.

Balancirstange, die, balangſtėrãwimo kártis. iės, *f.*

Digitized by Google

Balkon, der, *etwa:* pryaukßtis. ißbudawóta aukßtà pryangė.

bald, 1) *nach kurzer Zeit,* wéik'. wéikiei. *sogleich,* tûjaũs. tûjaũ. tũj. tẽ. *augenblicklich,* ũmaĩ. *auf der Stelle, plötzlich u. heftig,* ſtaigà. ſtaĩgiei. *schnell,* greĩtai. *eilig,* ſkubriel̃. rankßcźiei. *ich werde bald kommen,* àß wéik' ateĩſiu. *das ist bald gethan,* taĩ wéikiei padarýta. *das ist bald (leicht) gesagt,* taĩ wéik' paſakýta. taĩ leñgwu ſakýti. *möglichst bald,* jũ weikiáuſiei. *so bald als möglich,* teĩp wéik', kaĩp tìkt galimà. *bald darnach,* wéik' põ tõ. *in Kurzem,* põ triuñpo. põ maźám (*Joh. 16, 16.*). — 2) *fast, beinahe, z. B. ich wäre bald gefallen,* àß búcźiau bewéik' (*od.* màźne; màźniei; konè; èkù nagù) parpũlės. — *Anmk.* èkù nagù *ist wohl s. v. a.* iki nãgo, *d. i. bis zum Nagel, bei einem Haar, um ein Haar breit. vgl.* beinahe. — 3) *bald — bald, z. B. er wünscht bald dies, bald das,* jìs geĩdźia wéik' ßiõ, wéik' tì. *er macht es bald so, bald so,* jìs taĩ dãro wéik' ßeĩp, wéik' teĩp. *er ist bald hier, bald da,* jìs wéik' cźià, wéik' cźià. — 4) **so bald als,** *z. B. ich komme, so bald, als ich kann,* àß ateĩſiu, kaĩp wéik' àß tìkt galẽſiu. *komme so bald als möglich,* ateĩk, kaĩp wéik' tù tìkt galẽſi. ateĩk teĩp wéik', kaĩp tìkt galimà. ateĩk kaĩp weikiáuſiei. — **bälder,** weikiaũs. *s.* eher.

Baldachin, der, nẽßamas dangùs (*Traghimmel*). *ein seidener B.,* ßilkìnis dangùs.

baldig, I) *Adj., nur durch das Adv.* wéik'; wéikiei (*s.* bald) *umschrieben zu geben.* (weikùs, weikẽſnis *hat die Bdtg von: bereitwillig, bereitwilliger.*) *ich vermuthe seine b. Ankunft,* àß mìſlyju, kàd jìs wéik' ateĩſes. *ich wünsche dir eine b. Genesung,* àß táw wẽlyju, kàd tù wéikiei paſigáutumbei. *eine b. Entfernung von hier würde mir heilsam sein,* màn taĩ bútų labaĩ prideringa, kàd àß iß ßiczion wéikiei atſtóti galẽczìau. *auch:* ſkubrùs (*od.* greĩtas) atſtójimas (*eine schleunige Entfernung*) bútų màn prideringas. — II) *Adv.,* wéikiei. wéik'. *s.* bald. *aufs Baldigste, z. B. komm aufs Baldigste,* ateĩk weikiáuſiei; kaĩp weikiáuſiei.

Baldrian, der (*valeriana, Linn.*), baldrijõns. (laũko žolẽ, *Brod.*)

Balg, der, 1) *die abgezogene Haut der Thiere, besonders der grösseren,* ſkùrà. *der B. kleinerer Thiere, z. B. der Schafe, Katzen, Hasen etc.,* káilis (*Fell*). *B. des Menschen,* ůda (*Haut*), *aber auch:* ſkùrà (*Leder*). *die abgestreifte Haut einer Schlange,* žalcźio iſnaros. — 2) *Hülle, Hülse von Früchten (von Erbsen, Linsen, Bohnen etc.)* ánkßtis, iẽs, *f. B. vom Getreide,* ſėlenà. *Ährenhülle, bei Stallup.:* kũlis, io. — 3) *Blasebalg,* dùmplės. — 4) *liederliches Frauenzimmer,* kùrwa.

balgen, *sich, im Allg.,* dõwytis. *z. B. die Knaben b. sich herum,* waikaĩ dõwyjas; *auch:* ſiaũbia. *mit einander ringen,* grùmtis. iñtis. *sich schlagen,* mùßtis. *sich raufen,* pèßtis. *mit der Faust kämpfen,* añt kùmſtės eĩti. añt rañkos eĩti. *vralt.,* ßirmawóti. — **Balgen,** das, ſiaubìmas. *von den übrigen dieser Verben wird ausser in Zusammensetzungen die Substantivbildung vermieden.*

Balgerei, die, *Toben,* ſiaubìmas. *doch meistens durch Verba zu umschreiben, s.* balgen. *z. B. eure B. gefällt mir nicht,* júſų ſiaubìmas mán ne-patiñka. mán ne-patiñka, kàd jũs teĩp dõwyjatės; ſaũbiate; grùmiatės. *sie geriethen in B.* (*Schlägerei, Rauferei*) jiẽ ſuſimußė; ſuſipeßė.

Balgentreter, der, źmogùs, kuŕs dùmples mìna. dùmpliū minìkas.

Balken, der, *ein* (*meistens viereckig*) *behauener Baumstamm,* (keturkañpiei) aptaßýtas mẽdis, dźio. *B. behauen,* medźiùs aptaßýti. *B. zu Wänden zusammenpassen,* medźiùs ſurẽſti. *auch:* ſiẽnas ſurẽſti. *ein längeres od. kürzeres Ende eines Baumstammes,* rãſtas. *B., als Träger der Bretterdecke,* bálkis, io. *der B. an einer Brücke,* ſijà. *der B. an einem Wagen,* peŕwaras. *der B. an einer Wage,* ſwaŕcźiū ſkerſinis, io.

Balkenband, der, *die Verbindung der Balkenenden bei hölzernen Wänden,* ſáſpara. ſáſparos. *in B. bauen,* ĩ ſáſparas budawóti.

Balkenkopf, der, bálkio gãlas.

Balkenlage, die, *Balkenschicht,* bálkių kartà.

Ball, der, 1) *ein runder Körper, z. B. zum Spielen, vralt.,* pìlinė. (pila, *Brod.*) *jetzt:* bãlė. bãlis, io. *Ball spielen,* ſù bàle (*od.* ſù baliù; mìnkßta kulkà; mìnkßtkulke) záiſti. — *uneig., er ist ein B. des Schicksals,* jìs wiſų wẽjų mẽtomas. — 2) *ein festlicher Tanz,* bãlė. *Tanzvergnügen auf dem Dorfe,* jaunìmas (*Jugend*). *auf den Ball gehen,* ĩ jaunìmą eĩti.

Ballast, der, *etwa:* ſkrowa, ßiẽpį ſuñkinanti. *gew.:* bãlaſtas. *mit B. beladen,* bãlaſtu prikráuti.

Ballen, der, 1) *Pack,* ryßulỹs. *jetzt gew.* pãkas. *grosser Ballen,* dìdis pãkas. — 2) *ein B. Papier,* bãlis, io (*auch:* dù ßimtù knygų) põpiėriaus. — 3) *ein runder Körper, ein* Ball, *s. d. vralt.,* pìlinė *u.* pylà. — 4) *der B. an der Hand,* rañkos (*od.* délnos) minkßtìmas. *B. am Fusse,* kójos minkßtìmas. *ein durch Druck am Fusse entstandener harter B.,* guñbas.

ballen, I) *tr., z. B. Schnee b.,* ſniẽgą ſuſpáuſti. ſniẽgo ſtukiùs ſuſpáuſti; ſulipíti; ſukèpti. *zusammenrollen,* ſurìſti. *die Faust b.,* kùmſtę gniáußti. *rslt.,* ſugniáußti. *geballte Faust,* kùmſtė. ſugniáußta kùmſtė. *Dinge b., s.* zusammen packen, zusammen binden. — II) *rfl.,* **sich ballen,** *z. B. der Schnee ballt sich,* ſniẽgas liñpa;

Digitized by Google

kimba. *rslt.*, ſulimpa. ſukimba. *hat sich zusammengeballt*, ſukìbęs. ſulipęs.

Ballenbinder, der, pāku rißėjas. *od. kurz etwa:* pākininks.

Ballet, das, *etwa:* dailùs ßokìmas. dailùs ßokinėjimas.

Balletmeister, der, dailiũ ßõkiu (*od.* dailiũ ßokinėjimu) mìſtras.

Ballettänzer, der, kuřs dailiùs ßokiùs (*od.* ßokinėjimus) ßókti móka.

ballförmig, *Adj.*, lýg kokià kulkà.

Ballhaus, das, ßokimo bùtas.

Ballon, der, *etwa:* pūſlinė kulkà. *od.* garinė pūſlė. garinė kulkà.

Ballotage, die, *etwa:* kulkãwimas. kulkù dawìmas.

ballotiren, *etwa:* kulkũti. kulkelès dũti.

Ballsaal, der, ßokimo ſtubà. ßokimo ſwetlyczià.

Ballspiel, das, žaidimas (*od. wie bei Stallùp.:* loßimas) ſù pìlinė. *s.* Ball.

Balsam, der, balſãmas. *Salbe*, moſtìs, iẽs, *f.* — *uneig., Linderungsmittel, Trost*, moſtìs. aliẽjus. *Erquickung*, gaĩweſtis, iẽs, *m.*

Balsambaum, der, balſãmu (*od.* moſcziù) mẽdis.

Balsambüchse, die, moſtiẽs diėžė.

Balsamduft, der, balſãmu kwãpas. *lieblicher Duft*, meilingas (*od.* ſkanùs) kwãpas.

Balsamine, die, balſamỹnas.

balsamiren, *d. i. salben*, *z. B. eine Leiche b.*, lawóną mõſtyti. *rslt.*, iß-, pamõſtyti. — **Balsamiren**, das, mõſtyjimas. pa-, ißmõſtyjimas.

balsamisch, balſãmißkas. *wohlriechend*, ſkanieĩ kwepiąs. *das riecht balsamisch*, taĩ labaĩ ſkanieĩ kwẽpia. taĩ kwẽpia balſãmißkai; kwẽpia lýg kokià meilinga moſtìs.

Balz, die, *Begattung der Vögel*, mýnimas. nuſimýnimas. *s.* balzen.

balzen, *z. B. die Vögel b.* (*begatten sich*), paũkßcziei mìnasi. *von Katzen*, *s.* brunſten.

Bambus, Bambusrohr, das, néndrė. *auch:* léndrė. *ein Stock von Bambusrohr*, nendrìnė (*auch*, lendrìnė) lazdà.

Band, das, *zum Zusammenbinden*, ryßỹs. *ein breites dünnes B.*, burtikà. *ein breites Band zum Zusammenbinden der Haarflechten*, kãſpinas. *ein breites Band zur Zierde, im Allg.*, burtikà. *ein Strumpfband*, pakelė. *eine Binde*, raĩßtis, cžio. *ein Eimer-, Tonnenband*, lañkas. *ein Band an der Thür*, zowiẽckas. *Band, als Einband eines Buchs s. folg. Artikel. eine die Ecke eines Hauses bildende Balkenverbindung*, ſąſpara. — *uneig., Band der Eintracht*, ſándoros ryßỹs. *Liebesband*, méilės ryßỹs. *der Eid ist ein festes Band*, prýſėga yrà driúts ryßỹs. *Bande zum Fesseln*, ryßieĩ. páncziei. *in Bande legen*, ką apkálti. ką į páncžius dėti. *rslt.*, įdėti. *er liegt in Ketten u. Banden*, jis gùl ryßiůſe ir páncziůſe. *aus den B. befreien*, iß páncziù wálnyti. *rslt.*, ißwálnyti. *von des Körpers B. befreit*, iß kúno ryßiũ ißwálnytas.

Band, der, 1) *Einband eines Buches*, *der Einband*, įrißimas. lobaĩ. *s.* Einband. — 2) *ein Theil eines Buches*, knygu dalis, iẽs, *f. als besonders eingebundener Theil*, įrißtà dalis. *auch wohl etwa:* rißt-dalis. *der erste B.*, pirmóji dalis. pirmóji rißtdalis.

Bändchen, das, 1) *ein kleines Band zum Binden*, ryßėlis. — 2) *ein kleines Buch*, knygėlės.

Bande, die, *eine Gesellschaft, ein Haufen schlechter Menschen, Spitzbuben, Räuber, verächtlich:* gaujà (*sonst nur von Hunden, Wölfen gebraucht*). *Verein*, draugỹſtė. *eine Schaar*, puĩkas. *auch:* krūwa.

Bande, die, *beim Billard, Einfassung*, kraßtaĩ. aptwėrimas.

bändereich, *z. B. ein bändereiches Buch*, daũgdalinės knygos.

Bandgras, das (*phalaris, Linn.*), kaſpinėlinis. burtikėlės.

Bandhandel, der, kupcziãwimas ſù burtikomis.

bändigen, *z. B. ein wildes Pferd b.*, durnas árklį ſuwaldýti (*zügeln*). *auch:* nuwaldýti. *die Wildheit benehmen*, *ruhig machen*, nuramìnti. *zähmen*, aplamìnti. *bei Stallup.* apmálzinti. *den Schmerz b.*, ſkaudėjimą nuramìnti; *auch:* nutramìnti. *die Feinde b.*, nepriėtelius apwalióti. *seinen Zorn*, *seine Begierde b.*, ſãwo keřßtą, pāpykį, geĩdulius ſuwaldýti. — **Bändigen**, das; **Bändigung**, die, nu-, ſuwaĩdymas. nuramìnimas. nutramìnimas. apwaliójimas: *in der Bdtg der entspr. Verba.*

Bändiger, der, ſuwaldýtojis.

Bandit, der, razbáininkas.

Bandschleife, die, ąſà.

Bandweber, der, burtikũ audẽjus. *vgl.* Band.

Bandweberei, die, *etwa:* burtikũ audėjỹſtė.

Bandweide, die, žilwìtis, cžio.

Bandwurm, der, *etwa:* burtikinė kirmėlė.

bange, I) *Adj.*, *ängstlich, angstvoll*, voll *Furcht*, baimingas. *voll Unruhe*, nerimaſtingas. *mir ist bange*, àß nerimſtu. mán neramù. mãno ßirdìs ne-rimſta; nerimaſcziója. mãno ßirdis pilnà nerimaſtiẽs. *es banges Herz*, baimìnga (*od.* nerimſtanti nerimaſcziójanti; neramì; nerimaſtingà) ßirdìs. *ich will dich nicht bange machen*, àß tawę ne nóriu baugìnti. *mir ist vor dem Tode nicht b.*, àß ſmerties nebijaũ. *lass dir davor nicht b. sein*, tõ nebijókis dėl tõ nerúpėk. *mir ist wegen des Kommenden etwas b.*, àß dėl waĩko mãžuma prisibijaũ. — 2) *Angst verursachend*, bangùs. *eine b. Nachricht*, baugì žinià. *b. Wüterung*, twañkas (*Schwüle*). *schreckenerregend*, ißgąſtingas. — II) *Adv.*, nerimaſtingai. baũgiei. baimingai. ißgąſtingai.

Digitized by Google

bangen, *impers., z. B. es bangt mir davor*, àß tõdėl bijaũ(ſi). àß tõdėl nerìmſtu. mán tõdėl neramù. *mir bangt vor dem Winter*, àß bijaũ(ſi) žiėmõs. *es bangt ihm vor dem Tode*, jám neramù, ſmerčiės atſimenant; ſmerčiės dėliei. jìs ſmerčiės bijos. *der Mutter bangt (sie ist in Sorgen) für den Jungen*, mótynai rūp' (*od.* neramù) dėl' waĩko.

Bangigkeit, die, nerimaſtìs, iės, *m.* nerimaſtingùmas (*innere Unruhe*). báimė (*Furcht*). baimingùmas (*Furchtsamkeit*). *ich empfinde grosse B.*, mán dideĩ neramù. àß ſkaũdžiei nerìmſtu. *er sprach mit grosser B.*, jis kalbėjo dideĩ nerimaſcźiódams; pilns nerimaſtiės. *B. der Luft*, twańkas (*Schwüle*).

bänglich, *mir ist b. um's Herz*, mán añt ſirdiės neramù. *vgl.* bange.

Bank, die, 1) *ein langer (hölzerner) Sitz, mit od. ohne Lehne, jetzt vielfach auch:* bánkas. *ein Sitz im Allg.*, ſóſtas. *eine Fussbank*, ſolėlis. — *uneig., etwas auf die lange B. schieben*, kã̀ (añt kìto cźiẽſo) nutẽſti. *durch die B., d. i.* a) *durch einander, z. B. durch die B. fliegen*, ſumiſaĩ (*od.* ſamiſriuĩ) lėkti; lakióti. — b) *ohne Unterschied*, bė jókio ſkìrtumo. — c) *der Reihe nach*, nůlataĩ. — 2) *ein Tisch, bei einigen Geschäftsleuten, z. B. in Läden, gew.* bánkas. *doch auch:* ſtãlas. *wie Semmel auf der Bank (nämlich zu festen Preisen käuflich)*, kaĩp pyràks añt bánko. *die Bank beim Wechsler*, bánkas. *Geld auf die B. tragen*, piningũ añt bánko nėšti. — 3) *eine B. im Wasser, Sandbank*, ſeklumà. wandenyjė ſuneštà (*od.* ſudùmta) ſmiltìs. *selt.*, ſmilcźiũ riėwà.

Bankbein, das, ſólo kója.

Bänkchen, das, ſolėlis, io.

Bänkelsänger, der, žmogùs, kuĩs pabucźieĩs eĩt giėdódams *od.* dainũdams. pabucźieĩs apliñkui eĩnąs giėdótojis.

Bankerott, Bankerutt, der, *gew.* bankrùts. *sonst etwa:* kupcźyſtės ſugriuwìmas (*Zusammensturz*). iškupcźiãwimas (*Aussein mit dem Handel*). pawargìmas (*Verarmung*). iškywẽnimas (*Auswirthschaftung*). *er hat B. gemacht*, jis iškupcźiãwęs; pawargęs; iškywẽnęs. ſù jõ kupcźyſtė añt gãlo. *er ist dem B. nahe*, jis ſù ſãwo kupcźiãwimu beveĩk' bùs añt gãlo. jis veĩk' bùs iškupcźiãwęs; bankrutiėrãwęs. *einen betrüglichen B. machen*, klaſtingai bankrutiėrũti. *er erklärte den B.*, jis apſiſãkė, ſù ſãwo kupcźiãwimu añt gãlo ėčąs. jis apſiſãkė bankrutiėrãwimą.

Bankerottirer, der, žmogùs, kuĩs bankrutiėrãwęs; kuĩs iškupcźiãwęs.

Bankett, das, cźieſnis, iės, *f. s.* Gastmahl.

bankettiren, cźieſnawóti.

Bankier, der, piningmainỹs. piningũ kùpcźius. *vgl.* Wechsler.

Banknote, die, bánknotė. bánkźenklis, io.

Bann, der, 1) *Kirchenbann, Ausschliessung aus der kirchlichen Gemeinschaft*, išmetìmas (*od.* išſtúmimas) iš krikščiónišką jo ſurinkìmo. išſtúmimas iš baźnyźcźios. *auch:* atſkýrimas nů Diẽwo malónės. *Fluch*, keikìmas. *Verfluchung*, prakeikìmas. *Jmdn in den B. thun*, kã̀ iš baźnyźcźios (*od.* iš ſurinkìmo) išſtùmti; išmėſti. kã̀ nů Diẽwo malónės atſkìrti. *verfluchen*, kã̀ prakeĩkti. *Jmdn aus dem B. thun*, kã̀ ĩ baźnyźcią (*od.* ĩ ſurinkìmą) vėl' priimti. kã̀ iš põ keikìmo paléiſti. — 2) *der weltliche B., s.* Acht.

Bannbulle, die, *etwa:* (pópiėžiaus) prakeikìmo rãštas. prakeikìmo grõmiata.

bannen, 1) *an einen Ort festbannen*, kã̀ kuĩ priźýnauti. kã̀ priė kokiõs viėtos (añt kókio daĩkto) prikerėti. — 2) *einen bösen Geist b., d. h. vertreiben*, nelãbą dwãſę prawarýti. — 3) *bezaubern, besprechen*, kã̀ apžadėti. — 4) *bezwingen, sich unterwerfen*, nuwaldýti. põ ſawimì paweršti.

Banner, das, karůnà. *vgl.* Fahne.

Bannerherr, der, karũnos põnas.

Bannfluch, der, (pópiėžiaus) keĩkeſtis, cźio. (pópiėžiaus) prakeikìmas.

Bannformel, die, apžadėjimo (*od.* apwaĩdyjimo) žõdis, dźio.

Bannstrahl, der, (pópiėžiaus) keĩkeſcźio žaĩbas; šũwis, io; perkúnas. *einen B. gegen Jmdn schleudern*, keĩkeſtį añt kõ šáuti. *rslt.*, išsháuti. *Jmdm mit dem B. drohen*, kám keĩkeſti žadėti. kám keĩkeſcźiu gruñſti. *er droht mir mit dem B.*, jis žãda manę prakeikti.

Banquier, der, *s.* Bankier, Wechsler.

Bär, der, meßkà. *weniger gebr.*, lokỹs. *der männl. B.*, mẽßkins. *das Sternbild des B. am Himmel*, wežìmas. grĩžo rãtas. — — *uneig., einen B. anbinden, eine Anleihe machen*, kã̀ nů kõ žýcźytis. priė kõ ſkolõs paſidarýti.

Baracke, die, *ein dachförmiges Gestell zum Schutz gegen Regen*, barãgas. *ein Zelt, Hütte*, šiėtra. *Strohhütte*, būdà. *geringes Häuschen*, butẽlis, io. butelùkas. *verächtlich: ein sehr schlechtes Haus*, bùt-palaikis, io.

Barbar, der, 1) *Ausländer*, nė múſų žmogùs. nė tõs (*od.* nė šiõs) žėmės žmogùs. *s.* Ausländer. — 2) *ein roher Mensch*, neßwánkus (*od.* biaũriei nepatogùs) žmogùs neßwánkėlis, io. *auch wohl:* pagonìs, iės (*Heide*). pùs-žwiėris (*Halbthier*). žwiėrißkas žmogùs (*wild-thierischer Mensch*). nežmõgißkas (*unmenschlich*) žmogùs. — 3) *ein harter, grausamer Mensch*, nelàps (*Yb*) žmogùs. žwiėrißkas žmogùs. duřnas *od.* paſiùtęs (*rasend böse*). lýg kõks žwiėris. *weniger populär:* ſmarkauniñkas.

Barbarei, die, 1) *Aufenthalt der wilden Menschen*, pagonìja (*Heidenland*). *Barbaren*, žwiėrißkiėjiė žmónės. *er geht in die B.*, jis eĩt tařp žwiėrißkuju žmoniũ; *od.* ĩ

Digitized by Google

pagonìją; *auch etwa:* ǰ źwiėrìją. — 2) *Rohheit*, nemandagùmas. nepatogùmas. neßwankùmas. — 3) *rohes Betragen*, neßwánkus (*od.* nelémtas; źwiėrißkas) paſielgimas. *Sitz der Rohheit u. Grausamkeit*, pagonìja. *dort herrscht volle B.*, tėnai czýſtà pagonìja; źwėrìja. *das Volk ist in B. versunken*, źmónės lýg galwìjeis (*od.* źwėrimìs; pùs-źwiėrimis) paſtójė; ǰ źwiėrỹſtę nugrimzdę. — 4) *Grausamkeit*, neźmogỹſtė. nemiėlaßirdingỹſtė. źwiėrỹſtė. źwiėrißka nemiėlaßirdingỹſtė.

barbarisch, I) *Adj.*, 1) *ausländisch, s.* ausländisch. — 2) *grausam, roh*, neźmõgißkas. galwijißkas. zwiėrißkas. — II) *Adv.*, neźmõgißkai. galwijißkai. źwiėrißkai.

Barbier, der, barzdſkutỹs. *gew.* balbiėrius. balbiėrs.

Barbierbecken, das, barzdſkucźio diėžė.

barbieren, *Jmdn*, kám barzdą ſkùſti. *rslt.*, nuſkùſti. *sich b. lassen*, barzdą nuſiſkùſdinti. — *uneig., betrügen*, kã prigáuti. — **Barbieren**, das, barzdõs ſkutìmas. *rslt.*, nuſkutìmas.

Barbiermesser, das, barzdſkutis, czio (*näml.* peĩlis). britwà.

Barbierstube, die, ſtubà, kuř barzdà ſkutamà.

Barbiertuch, das, barzdſkucźio abrūſas.

Barbierzeug, das, barzdſkucźio rykaĩ.

Barchent, der, párkims. parkìnis.

Barde, der, *ein Sänger, allgem.*, giėdótojis. *Sänger von Volksliedern*, daĩnius. dainūtojis.

Bare, die, *Todtenbahre, s.* Bahre.

bärenartig, *Adj.*, lýg (*Adv.*, kaĩp) kokià meßkà.

Bärenfang, der, meßkū medźiõklė. meßkū gáudymas.

Bärenfett, das, meßkõs taukaĩ. meßkìniei taukaĩ.

Bärenführer, der, meßkiniñkas.

Bärenhaut, die, meßkìnė ſkurà. *auf der B. liegen, d.h. träge liegen*, tekßóti. *faulenzen*, pateikáuti.

Bärenhäuter, der, *der immer auf der Bärenhaut liegt, Faulenzer*, pateikūnas.

Bärenhund, der, (britons. medelenckas ßũ. *Brod.*).

Bärenjagd, die, meßkū medźiõklė *vgl.* Bärenfang.

Bärenklau, der (*heracleum sphondylium, Linn.*), oßkabarzdźiei.

Bärentatze, die, meßkõs letenà.

Baret, das, mùczia (*Mütze*). kepùrė (*Hut*).

barfuss, *Adj.*, bãſas. *er geht b.*, jis eĩt bãſas. jis eĩt baſomìs kójomis. *Jmd, der b. geht*, bãſius. baskójis, jo. *mit blossen Schuhen, Pantoffeln, ohne Strümpfe*, basnìrczias. kuřs bãſas ǰ kùrpes ſiñėrės. *er geht ohne Strümpfe, in blossen Pantoffeln*, jis eĩt basnìrczia.

Barfüsser-Mönch, der, *etwa:* bãſius mnỹkas. baskójis mnỹkas.

barfüssig, *s.* barfuss.

Bärin, die, meßkiėnė.

Barke, die, *ein kleines Schiff, Boot*, láiwas. bõtas. *ein Kahn*, wáltis, iės, *f.* wáltė.

barmen, *d. h.* 1) *jammern*, dejūti. waitóti. — 2) erbarmen, *s. dieses.*

barmherzig, I) *Adj.*, miėlaßirdingas. *sei gegen ihn b.*, búk jàm (*od.* priėß jį) miėlaßirdingas. ſuſimìlkis jõ. paſigailėk jõ. *einer, der sich gern erbarmt*, miėlaßirdingas. gailiõs ßirdiės. ſuſimilſtąs. — II) *Adv.*, miėlaßirdingai. paſigailėdams. ſuſimildams.

Barmherzigkeit, die, miėlaßirdingỹſtė. *Erbarmung*, ſuſimilimas. *Mitleid*, paſigailėjimas. *Jmdm B. erweisen*, kám miėlaßirdingỹſtę ißródyti. *ohne B.*, bè miėlaßirdingỹſtės. nè ſuſimìldams. *B. mit Jmdm haben*, kõ paſigailėti. kõ ſuſimìlti. *ich habe B. mit dir*, màn gaĩlu tawę̃s.

Bärmütze, die, meßkìnė (mùczia).

Barometer, der, baramėtaris, io.

Baron, der, baróns. *Frau eines B.*, barónienė. *Tochter eines B.*, baronìkė. baronỹtė. baronáitė. *kleiner Sohn eines B.*, baronýtis. baronùkas. baronáitis.

Baronesse, die, 1) *Gattin eines Barons*, barónienė. — 2) *Tochter eines Barons*, baronìkė. baronỹtė. baronáitė.

Baronie, die, baronìja. baronỹſtė.

Baronin, die, *s.* Baronesse.

baronisiren, *Jmdn*, kã barónu padarýti.

Barre, die, *Stange, z. B. Silber*, ſidãbro riſtuwėlis, io (*Rollchen*). ſidãbro ritìnis, io (*Rolle*). ilgas ſidãbro gãlas. *jetzt wohl meistens:* ſidãbro rùlis *od.* ßtánga.

Barricade, die, *s.* Versperrung.

barricadiren, *s.* sperren.

Barsch, der, *ein Fisch*, eßerỹs.

barsch, I) *Adj.*, *scharf schmeckend, von der Butter, Kartoffeln*, gaiźùs. *b. geworden*, apgaĩźęs. *ein wenig b. geworden, punctiv*, gýßterėjęs. *bitter*, kartùs. *bitter geworden*, ap-, pakarſtęs. *ein b. Mensch*, rúſtas źmogùs. *rauher Mensch*, ßaiźùs źmogùs. — II) *Adv.*, gaĩźiei. karczìei. rūſtaĩ. ßaĩźiei. *vgl.* rauh; unfreundlich. bitter.

Barschheit, die, *z. B. der Butter, der Kartoffeln*, gaiźùmas. *B. eines Menschen*, ruſtùmas. rūſtỹbė. ßaiźùmas. *Bitterkeit*, kartùmas. kartỹbė. *vgl.* barsch.

Bart, der, 1) *eines Menschen*, barzdà (*in manchen Gegenden:* barzà). *Bart der Oberlippe*, ūſaĩ. *ein langer B.*, ilgà barzdà. *rother B.*, rudà barzdà. *einer mit rothem B.*, rudbarzdis, dźio. *mit langem B.*, ilgabarzdis, dźio. *mit einem B. versehen, bärtig*, barzdūtas. *ein sehr bärtiger Mann*, barzdūczius. *ein mit einem grossen Schnurrbart versehener bärtiger Mann*, ūſõrius. ūſūczius. *B. rasiren*, barzdą ſkùſti. *rslt.*, nuſkùſti. — *uneig., einem etwas in den B. werfen*, kám kã ùż akiū mèſti. kám kã ſpėti. *in den B. murmeln*, põ nósimi

Digitized by Google

murménti. – 2) *Bart an Thieren, z. B. B. der Ziege*, barzdà. *B. der Katze*, ũſaĩ. *B.des Hahnes*, pakaklẽ. – 3) *B. od. Bartähnliches an leblosen Dingen, z. B. am Schlüssel*, rãkto barzdà. *B. am Beil*, ãßmenỹs. *B. an Pflanzen, harte Haare*, barzdà. *weiche Haare*, pũkaĩ. *B. an Ähren, z. B. der Gerste, Granne*, akótas. *B. eines Kometen*, barzdà. *dessen Schweif*, ßlĩta (*Besen*).

Bartfasern, Bartfäden, die, *bei den Fischen, Insecten*, ũſaĩ. *eine solche Faser*, ũſas.

Barthaar, das, *ein Haar aus dem Bart*, pláukas iß barzdõs. barzdõs pláukas. *ein Haar aus dem Schnurrbat*, ũſas. *sonst: s. v. a. Bart*, barzdà.

bärtig, barzdũtas (*in verschiedenen Gegenden:* barzũtas). *mit einem Bart auf der Oberlippe*, ũſũtas. *ein sehr b. Mann*, barzdũczius. *ein Mann mit grossem Schnurrbart*, ũſõrius. ũſũczius.

bartlos, bè barzdõs. *ein bartloser Mensch*, bebarzdis, dżio.

Bartsch, der, *ein Gericht aus gehackten Rüben*, barßczìei. *B. von gehackten Rübenblättern*, plikbarßczìei.

Bartscherer, der, *s.* Barbier.

Bartseife, die, barzdõs muĩlas.

Bartwuchs, der, barzdõs ũgis, io. barzdõs augimas. *er hat guten B.*, jám barzdà geraĩ áuga.

Bartzange, die, barzdreplės.

Basalt, der, bazalts.

Base, die, *des Vaters Schwester*, dėdiẽnė. *der Mutter Schwester*, tetà. *eine Verwandte*, gentáinė, *od. gew.* gencźiũ, *z. B. wie ist eine Art B. von mir*, jì mán gãdỹas gencźiũ (ẽſanti).

Basilisk, der, bazylìßkas. bazylìßkis, io.

Basrelief, das, *etwa:* prakilnùs (*od.* prakilusì) rãßtas *od.* ãbrozas.

Bass, der, 1) *Basssstimme, etwa:* źemutìnis (*od.* źemiáuſyſis; ſtoriáuſyſis; ſtambiáuſyſis) balſas. – 2) *Bassgeige, die*, didỹſis ſmuĩkas.

bass, *besser*, *s.* besser.

Bassarie, die, *etwa:* giėdójimas iß źemutiniojo balſo. dainà, źemutìniame balsè giėdama; dainũjama.

Bassist, der, kuĩs źemiáuſyjį (*od.* ſtoriáuſyjį) balſa giėſt. *auch etwa:* ſtorgiėdỹs. ſtorbalſis, io.

Bassgeige, die, didỹſis ſmuĩkas. bãſis, io.

Bassnoten, die, *etwa:* niútos źemutìnio balſo.

Basssänger, der, *s.* Bassist.

Basschlüssel, der, *etwa:* ženklas źemutìnio balſo.

Basstimme, die, *s.* Bass.

Baston, der, źėms (*od.* ſtóras) balſas.

Bast, der, *die (biegsame) Rinde, besonders von Linden, überhaupt:* karnà. *die untere sehr biegsame Rinde von Linden*, lùnkas. *ist dieselbe zart u. fein zubereitet, wie z. B. zum Binden:* plaußaĩ. *die äussere Haut vom Flachs*, walaknà. *B. schälen*, kařnąt, lùnką, plẽßti; lùpti. *rslt.*, nuplẽßti. nulùpti.

Bastard, der, *ein uneheliches Kind*, ißmanginis, io. ißkekßinis, io. bõſtras. newiczỹbai gìmęs kũdikis, io.

Bastdecke, die, lunkinis (*od.* plaußinis) dẽkis, io. plaußũ dẽkis.

Bastei, Bastion, die, *etwa:* ißßokãs wõlũ kaũpas. wõlkampis. prỹßancis. ßaũckampis, io.

basten, *aus Bast*, plaußinis, io. lunkìnis, io (*s.* Bast). plaußũ. *z. B. eine b. Peitsche*, plaußinis botãgas. plaußũ botãgas.

Basthut, der, plußinė kepùrė. plaußũ kepùrė.

Bastonade, die, kiřczìei põ kójų pãdais. *Jmdm die B. geben*, kã (kiřczieis) põ kójų pãdais mùßti; *od.* plàkti. kã põ kójų pãdais mùßti; *od.* plàkti.

Bastschuh, der, *ein Schuh von Bast*, wyźà.

Bastseil, das, plaußìnis (*od.* plaußũ) ſtraũgas. plaußinė (*od.* plaußũ) wirvė.

Bastsieb, das, *ein feines B.*, ſẽtas. *ein grobes B.*, rẽtis, czio.

Bataille, die, *s.* Schlacht.

Bataillon, das, *milit. Ausdr.*, batlijõns.

Batist, der, *etwa:* ſmulkiáuſioji (linũ) dróbė, *gew.* batìſtas; *od.* patìſtas.

Batterie, die, *milit. Ausdr.*, batrìja. *sonst etwa:* 1) *ein mit Kanonen besetzter Erdwall*, ßaũcas (*od.* wõlas) ſù kanúlėmis. *B. aufwerfen*, wõlą kanúlėms ſumèſti. – 2) *eine bestimmte Anzahl von Kanonen*, kanúliu ſkaĩtlius. *schwimmende B.*, plaũkianti batrìja. ſkaĩtlius plaũkiancźiu kanúliu. – 3) *eine electrische B.*, èlèktrißka batrìja.

Bau, der, 1) *das Bauen, z. B. eines Hauses, einer Brücke*, budawójimas. *vralt.*, kúrimas. *ich habe einen Bau angefangen*, àß budawóti (*od.* kùrti) pradėjau. *das Bauen des Ackers*, laũko apgywẽnimas. – 2) *das Gebaute, Gebäude*, budawõnė. *die Ausführung eines B. verdingen*, budawõnę ſuderẽti ſù kůmì. *der B. des Fuchses, des Dachses*, ùrwa. – 3) *die künstliche Einrichtung, z. B. der Bau des menschlichen Körpers*, kúno ſtaĩſymas; ſutaĩſymas. *der menschliche Körper ist ein wunderbarer B.*, źmogaũs kúnas yrà dywnaĩ ſutaiſýtas.

Bauamt, das, budawójimų wyriauſỹbė. wyriauſỹbė añt budawójimų ſtatýta.

Bauanlage, die, *der gelegte Grundriss, z. B. eines Hauses*, budawõnės gruñtas. *das ganze Bauwerk*, budawõnė.

Bauanschlag, der, aprokãwimas budawõnės kaßtũ. *einen B. machen*, budawõnės kaßtũ aprokãwimą padarýti. budawõnės kaßtàs aprokũti.

Bauanstalten, die, *Anstalten zum Bauen*, ſtaĩſymai budawójimui; *od.* añt budawójimo.

Bauart, die, *z. B. eines Gebäudes*, budawójimo bũdas. kókiu budù kokià budawõnė pabudawóta. *alte B.*, ſẽnas budawójimo bũdas.

Bauaufseher, der, budawójimo úźweizdas.

Digitized by Google

Bauch, der, *bei Menschen u. Thieren,* pil̃was. *für den B. sorgen,* ùß pil̃wą rúpinti. *der einen grossen, dicken B. hat,* didpil̃wis, io. ſtorpil̃wis, io. *dem B. dienen,* pil̃wui ßlūžyti. *auf dem B. liegend,* kniúpßczias. *B. einer Flasche, eines Fasses, Schiffes etc.,* pil̃was.

Bauchbruch, der, *vralt.,* kúlas. *gew.* brùkas.

Bauchdiener, der, pil̃wo tarnas. pil̃wo wergìnis. kuřs pil̃wui ßlūžyja.

Bauchfell, das, pil̃wo plėwė̃.

Bauchflosse, die, papilwìnis ſparnas. pãſparnis, io.

Bauchfluss, der, ſugėdę̃ (*od.* ſkyſtì) widurieĩ. *gem.* trìdė. *er hat den B.,* jõ widurieĩ ſugėdę̃. jìs tùr' ſkýſtus widurius. jìs widuriūja. *od. geradezu gesagt:* jìs triėdžia.

bauchflüssig, kuřs widuriūja. kuřs ſkýſtus widurius tùr'. kuriõ widurieĩ ſkyſtì.

Bauchgrimmen, das, *Bauchschmerzen, Bauchweh,* pil̃wo ſkaudėjimas. *ich habe B.,* mán pil̃was ſkaũſta. *od.* mán pil̃wą ſkaũſta. *Bauchkrampf, Magenkrampf,* gumbas.

Bauchgurt, der, pil̃wo gùrta. *Bauchriemen,* pil̃wo diržas. *Bauchpass,* pil̃wo jũſta.

bauchig, pilwũtas.

Bauchkissen, das, pil̃wo priẽgalwis, io. *vralt.,* pérỹnas.

Bauchkneipen, das, *s.* Bauchgrimmen.

Bauchredner, der, *etwa:* pil̃wkalbis, io.

Bauchriemen, der, pil̃wo diržas. *vgl.* Bauchgurt.

Bauchschmerzen, die, *s.* Bauchgrimmen.

Bauchstück, das, ſtùkis (io) nū̃ pil̃wo; nū̃ papilwės.

Bauchwassersucht, die, pilwìnė wandeñs ligà.

Bauchweh, das, *s.* Bauchgrimmen.

Bauchwurm, der, widuriū kirmėlė̃.

Baucontract, der, budawójimo kuntrãktas.

bauen, 1) *erbauen, errichten, z. B. ein Haus, ein Schiff, eine Stadt b.,* bùtą, ßiẽpi, miẽſtą budawóti. *rslt.,* pabudawóti. *vralt.,* kùr'ti. *rslt.,* pakùrti. *vom Hause auch:* paſtatýti (*aufsetzen*). *ist es s. v. a. zurechtmachen, bessern, z. B. die Lücken der Mauern b.,* múrū ſpragàs taiſýti. *rslt.,* pataiſýti. *der Vogel baut sich ein Nest,* paũkßtis lizdą kráujas (*häuft*). *rslt.,* ſuſikraũja. *von der Schwalbe,* lipìntis (*kleben*). *rslt.,* ſuſilipìnti. — *uneig., von der christlichen Gemeinde, z. B. sich zu einem Tempel Gottes b.,* ỵ Diẽwo baźnyčią budawótis. *bauet euch in dem Herrn,* áugkite (*wachset*) Wiẽßpatyje. *bauet euch einander,* paſiſtìprinkite (*stärket; od.* paſigraudénkite, *ermahnet*) kits kìtą. — 2) *bearbeiten, bestellen, z. B. den Acker, das Feld b.,* diřwą, laũką apgywénti. *fruchtbar machen,* ỵgywénti. *bearbeiten,* apdìrpti (ỵb). *den Garten, den Weinberg b.,* daržą wỹnyczią apdìrpti. — 3) *durch Bearbeitung hervorbringen, z. B. Getreide, Kartoffeln b.,* jawū, ropùczių augìnti. *hast du viel Erbsen gebaut,* ař tù daũg žirniu uźauginaĩ (*auch:* gawaĩ; *od.* iß kúlei)? — 4) *bilden, z. B. das Pferd ist schön gebaut,* tàs arklỹs yrà graźiū ſąnariū (*od.* káulū). *der Mensch ist künstlich gebaut,* źmogùs dywnaĩ ſutaiſýtas. — 5) *erhalten, vermehren, z. B. Gott baute das Volk Israel,* Põns Diẽws augìno (*od.* dáukſino, ỵg) namùs Ysraẽl. — 6) *sich verlassen, vertrauen, z. B. ich baue auf Gott,* àß tikiũs Ponù Diẽwù. àß nuſitikiu añt Põno Diẽwo. — **Bauen,** das, budawójimas. pabudawójimas. kúrimas. pakúrimas. paſtãtymas. taiſymas. pataiſymas. ſuſikrówimas. ſuſilipinimas. ſtìprinimas. paſtìprinimas. apdirbìmas. apgywẽnimas. ỵgywẽnimas. augìnimas. dáukſinimas. nuſitikẽjimas: *in der Bdtg der entspr. Verba.*

Bauer, der, *jetzt in allen Bdtgn gew.* būras. *sonst:* 1) *Ackersmann, ein Mann vom Lande,* laukiniñkas. laũko źmogùs. — 2) *Besitzer eines Bauergutes,* úkininkas. *auch:* gaſpadõrius. gatſpadõrius. — 3) *Landwirth,* gaſpadõrius. *auch:* gatſpadõrius. — 4) *ein geringer, nicht vornehmer Mann,* prãſtas źmogùs. — 5) *ein grober, roher Mensch,* nepatogùs źmogùs. neßwánkėlis, io. *er ist ein wahrer B.,* jìs tikris būras; tikras neßwánkėlis.

Bauer, das, *d. i. Käfig,* būrkùtis, cźio. *weniger gebr.,* klėtkà. klėtkùtė.

Bauerfrau, die, būrkà. laũko źmonà. laukiniñkė. úkininkė. gaſpadìnė. praſtà źmonà. *vgl.* Bauer, der.

Bauergut, das, úkis, io. būro úkis. būrißkas úkis. gywatà.

Bauerhaus, das, būro bùtas. *geringes Haus,* prãſtas bùtas.

Bauerhof, der, būro úkis, io. būrißkas úkis. gywatà.

Bauerhund, der, būrū ßū̃. būrißkas ßū̃.

Bauerhütte, die, būrißka ßiẽtra. *auch bloss:* ßiẽtra. *geringe Hütte,* praſtà ßiẽtra.

Bäuerin, die, būrkà. laukiniñkė. úkininkė. gaſpadinė. *vgl.* Bauer.

bäuerisch, I) *Adj.,* 1) *dem Bauernstande angehörig, ein b. Mann,* būrū źmogùs. *auch:* buřs źmogùs. *bäuerische Frau,* būrū moterißkė. būrkà źmonà. laukiniñkė. *ein Mann vom Lande,* kiẽmo źmogùs. laũko źmogùs. laukiniñkas. *bäurisches Pferd,* būrū arklỹs. — 2) *dem Bauernstande angemessen,* būrißkas. *z. B. ein b. Gut,* būrißkas úkis, io. *ein b. Pferd,* būrißkas arklỹs. — 3) *roh, ungebildet,* nepatogùs. neßwánkus. *b. Wesen,* nepatogùs paſielgìmas. *b. Aussprache,* ſtambùs žõdžiu ißtarìmas. — II) *Adv., sich b. benehmen,* nepatõgiei (*od.* neßwánkiei) paſi-eĩkti. kaĩp būrs paſi-eĩkti. *b. reden,* nepatõgiei (*od.* ſtañbiei) kalbėti.

Bauerjunge, der, būrū waĩkas. *verächtlich:* būrū waikìnas.

Bauerkerl, der, būras wyrißkis, io.

Digitized by Google

Bauerkittel, der, bũrißki (*od.* praſtì) trinỹczìei. praſtì ßarkai.
Bauerkleidung, die, bũrißki (*od.* burũ) drabužiei; rũbai. bũrißkas ãprėdas.
Bauerknecht, der, bũrų bėrnas.
Bauerkost, die, bũrißkas (*od.* prãſtas) waĩgis. bũrų waĩgis.
Bauerleute, die, bũrai. bũrų źmónės. bũrai źmónės. laũko (*od.* kiẽmo) źmónės. laukiniñkai.
Bauermädchen, das, bũrų mergėlė. bũrų mergà. bũrų mergáitė.
Bauermagd, die, bũrų ßlúžáuninkė mergà. mergà, pas bũrą ßlúžyjanti.
Bauernarbeit, die, bũrų dárbas. bũrißkas dárbas.
Bauernart, die, bũrų bũdas. bũrißkas bũdas.
Bauernaufruhr; **Bauernaufstand**, der, bũrų maĩßtas; paſikėlimas. bũrų ſukilìmas.
Bauernkost, die, bũrißkas waĩgis. bũrų waĩgis, io. prãſtas waĩgis.
Bauernkrieg, der, *s.* Bauernaufruhr.
Bauernleben, das, *s.* Landleben.
Bauernschinder, der, bũrų lupìkas.
Bauernsitte, die, bũrų bũdas. bũrißkas bũdas.
Bauernsprache, die, bũrißka kalbà.
Bauernstand, der, bũrų ſtónas. bũrißkas ſtónas. *die ganze Bauerschaft*, bũrai.
Bauernstolz, der, bũrißka didỹſtė.
bauernstolz, bũrißkai paſididziójąs. pìlnas bũrißkos didỹſtės.
Bauerntracht, die, laukiniñkų dėwčjims. *das ist B.*, taĩp bũrai (*od.* laukiniñkai) dẽw'.
Bauernvolk, das, *s.* Bauerleute.
Bauerwagen, der, bũrų wežìmas. bũrißkas wežìmas.
Bauerschaft, die, bũrai. *die Wirthe*, úkininkai. gaſpadõriei. *die ganze Dorfschaft*, wiſas kiẽmas. *alle Dörfer*, wiſi kiẽmaĩ.
Bauersleute, die, *s.* Bauerleute.
Bauersmann, der, bũrs źmogùs. *s.* Bauer.
Bauerweib, das, *s.* Bäuerin.
baufällig, *des Wiederbaues bedürftig*, atbudawójimo priwalingas. atbudawótins. naujeĩ budawótins.
Baufälligkeit, die, atbudawójimo priwalingùmas, *gew. umschrieben*, *s.* baufällig.
Baugefangene, der, ßañcų kalinỹs.
Baugeist, der, *Baulust*, paſimėgìmas budawóti. *er hat einen B.*, jàm labaĩ paměkſta budawóti. jàm dźiaũkſmas budawóti. jìs labaĩ añt budawójimo yrà.
Baugerüst, das, budawõnės girìſtas.
Bauherr, der, *ein Herr, der etwas bauen lässt*, budawõnės põnas, *der den Bau ausführt*, budawótojis. kurs budawója. *nach Vollendung des Baues*, kurs pabudawójęs. *der Aufseher über einen Bau*, budawõnės úźweizdas.
Bauholz, das, mẽdźiei. budawõnės mẽdźiei. mẽdźiei budawõnei. *B. behauen*, medźiùs tašýti. *rslt.*, aptašýti.
Bauinspector, der, *s.* Bauaufseher.
Baukosten, die, budawõnės kãßtos.
Baukunst, die, budawójimo kùnſtas. (dailidỹſtė, *Brod.*) budawójimo ißmãnymas; mokẽjimas.
Baukünstler, der, daĩliei budawóti ißmãnąs *od.* mokąs.
Bauleute, die, budawõnininkai. budawójantiejiė źmónės. źmónės priẽ budawõnės dìrbantiejiė.
baulich, *fest*, twìrtas. driútas. *ganz*, cźiẽlas. *dies Haus ist noch im baulichen Stande*, tàs bùtas dár powiſám cźiẽlas; twìrtas; driútas.
Baulust, die, *s.* Baugeist.
baulustig, kuriám paměkſta, wìs iß wiẽn budawóti. kurs tìkt wis budawója. kurs labaĩ añt budawójimo yrà.
Baum, der, mẽdis, dźio. *ein junger B.*, jáuns medùks (źelwys, *Brod*). *ein Bäumchen zum Versetzen*, cźiẽpas. medùks añt pėrſodìnimo. *ein abgestorbener B.*, padźiúwęs mẽdis. *ein fruchttragender B.*, waiſingas mẽdis. *ein wilder B.*, laukìnis (*od.* girìnis) mẽdis. *ein inwendig ausgefaulter B.*, ißpùwęs mẽdis. *ein inwendig ausgedorrter B.*, ſaũs-widuris (io) mẽdis. *eines Baumes Gipfel*, mẽdźio wirßúnė. *ein stehender Baum ohne Gipfel*, ſtobrỹs. *der Stamm eines Baumes*, (mẽdźio) liẽmũ. *einen B. pflanzen*, mẽdį ſodinti. *pfropfen*, cźiẽpyti. *versetzen*, pėrſodinti; *umhauen*, pakiřſti. — *uneig.*, *ein B. des Wirkgestells*, rieſtùwas. *ein B. am Wagen*, kártis, iės, *f.* *ein B. beim Heufahren*, ßiẽnkartė. *ein B. am Wagen*, *Schlagbaum*, bóms. *Hebebaum*, kártis, iės, *f.*
baumähnlich, *s.* baumartig.
baumartig, *Adj.*, lýg (*Adv.*, laĩp) kõks mẽdis.
Baumaterialien, die, daiktaĩ, añt budawójimo reikalìngiejiė. *B. herbeischaffen*, kàs añt budawõnės reĩkals prigabénti.
Baumbast, der, *s.* Bast.
Baumblüthe, die, mẽdźio źiẽdas. *die Zeit der B.*, tàs cźiẽſas (*od.* laĩkas), kàd mẽdźiei źýd'.
Bäumchen, das, jáuns mẽdis. medùkas. medẽlis, io.
Baumeister, der, *ein Meister im Bauen*, cìmerninkas mìſtras. cimerninkỹſtės mìſtras. *Zimmermann*, cìmermonas. cimerninkas. *Jmd, der etwas gebaut hat, z. B. Gott ist der B. der Welt*, Põns Diẽws ſwiẽtą pabudawójęs
baumeln, *hangen*, kabėti. kýboti. *hangend sich hin u. her bewegen*, (kabėdams) ſubóti.
bäumen, *sich*, *z. B. vom Pferde*, piẽſtà (*auch:* piẽſtù; piẽſtomis) ſtõtis. piẽſtà ßókti.
baumförmig, *s.* baumartig.
Baumfrosch, der, mẽdwarlė. warlẽ añt mẽdźių ußſilaĩkanti.
Baumfrucht, die, mẽdźio waĩſius.
Baumgang, der, *s.* Allee.

Digitized by Google

Baumgarten, der, sõdas.
Baumgärtner, der, sodininkas. cziẽpininkas.
Baumgipfel, der, mẽdżio wirßúnė.
Baumgrille, die, (mẽdżio) swirplỹs.
Baumhacker, Baumläufer, der (*picus arborarius*), genỹs.
baumhoch, *Adj.*, áukßtas kaĩp kõks mẽdis. *er wächst b.*, jis áuga ĩ mẽdżio aukßtùmą.
baumlang, *von einem hoch hinaufgeschossenen Menschen*, išáugęs kaĩp kokià kártis. *verächtlich*, išdrỹkẽlis. išťĩsẽlis. *ein b. Kerl*, wýrs dìdelis kaĩp mẽdis. išdrỹkẽlis wyrißkis, io.
Baummesser, das, peĩlis (io) mẽdżiams appiaustinẽti.
Baummoos, das, *das längere*, mẽdżiũ šãmanos. *das ganz kurze, dichte, filzartig wachsende B.*, mẽdżiũ kérpės.
Baumöl, das, alỹwų aliẽjus. alywìnis aliẽjus. *gew.* búmėlė. búmėlija.
Baumpfahl, der, kůlas, medżiui pareñti *od.* pririßti. *Baumpfähle*, kůlai mẽdżiams paramśtyti *od.* priraißtyti.
Baumpflanzung, die, *Obstgarten*, sõdas. *sonst auch:* sodíti mẽdżiei.
Baumpflaster, das, mẽdżiũ plóßteris, io.
baumreich, *z. B. ein b. Wald, ein b. Land*, gìria, źẽmė, dideĩ pilnà mẽdżiũ.
Baumrinde, die, *im Allgem.*, źiewẽ. *die harte B., besonders beim Rüster, bei der Ulme*, lůbas. *bei der Tanne, Fichte*, lupsnìs, iẽs, *f. die feinere obere Rinde, z. B. bei der Birke*, źiewẽ. *die weiche, biegsame B., wie z. B. bei der Linde*, karnà. *die innere feinere Rinde derselben*, lùnkas. *die faserige, flachsartige B.*, plaußaĩ. *die zur Gerberlohe zubereitete B.*, dũbos. *die innere weiche Birkenrinde*, tóßis, iẽs, *f.*
Baumsäge, die, mẽdżiũ piúklas. *auch wohl:* mẽdpiuklis, io. *eine kleine B. zum Absägen der Äste*, piuklẽlis, mẽdżiũ šakóms nupiaustinẽti.
Baumsaft, der, mẽdżio sỹwai. *der Saft der Birke*, sulà.
Baumschere, die, mẽd-źirklės. źirklės mẽdżiams apkarpýti.
Baumschule, die, jaunũ medẽliũ sõdas.
Baumschwamm, der, pìntis, iẽs, *f.*
Baumspecht, der, (*picus arborarius*), genys.
Baumstamm, der, mẽdżio liẽmũ. *oben abgehauener B., s.* Baumstumpf.
baumstark, *z. B. ein b. Mann*, wýrs, driúts kaĩp áužolas.
Baumtsumpf, der, (mẽdżio) šrampas; šobrỹs.
Baumwachs, das, wãßkas mẽdżiams gýdyti.
Baumwolle, die, mẽdwilnės. *gew.* bùmbulė. bùmbulės, iũ.
baumwollen, medwilnìnis. *gew.* bumbulìnis.
Baumwollenpflanze, -staude, die, mẽdwilniũ krúmas.
Baumzucht, die, mẽdżiũ augìnimas. *B. treiben*, mẽdżiũ augìnti.
Baumzweig, der, mẽdżiu šakùtė.
Bauordnung, die, įstãtymas dẽl budawójimũ.
Bauplan, der, 1) *Angabe u. Zeichnung eines Baues*, aprãßymas beĩ nuźénklinimas kokiõs budawõnės. — 2) Bauplatz, *s. d.* — 3) *Baugrund*, budawõnės gruñtas.
Bauplatz, der, budawójimo wiẽtà (*od.* plẽcius).
Bauriss, der, budawõnės nuźénklinimas.
Bausch, der, išßipũtìmas. piĩwas (*Bausch*). pũślė (*Blase*). *etwas in B. u. Bogen kaufen*, kã̃ iß wiso (*od.* taĩp kaĩp šťów'; wiślab ĩ krũwą šuẽmus) pirkti.
bauschen, *sich*, pũštis. pilwũtis.
bauschig, pilwũtas (*bauchig*). šťulpũtas (*faltig*). išßipũtęs (*aufgebläht*).
Bauschutt, der, budawõnės šramgaliei (*Geröll*). Sziùkßmės, iũ (*feine Spähne*). plỹtgaliei (*Ziegelstücke*). źẽmiũ beĩ mólio krũwa (*Haufen Erde u. Lehm*).
Baustatt, Baustätte, die, *s.* Bauplatz. *die Stelle für die Gebäude in einem Bauerhof*, šodybà.
Baustein, der, budawõnės akmũ. akmũ budawõnei.
Bausucht, die, įšnirtìmas añt budawójimo.
bausüchtig, añt budawójimo įšniřtęs.
Bauten, die, *s.* Bau, 2.
Bauwuth, die, *s.* Bausucht.
baxen, *sich*, kùmštėmis mùßtis. añt kùmštes eĩti.
Bay, die, *s.* Bai,
beabsichtigen, *z. B. ich beabsichtige zu reisen*, àß mislyju (*auch:* turiù misłỹj; ketù; nóriu) keliáuti. — **Beabsichtigen**, das, mìslyjimas. ketìnimas. norẽjimas.
beachten, *etwas*, añt kõ dabóti. *beachte das, was ich dir sage*, dabók añt tõ, kã̃ àß táw šakaũ. *Rücksicht nehmen worauf*, kõ atbóti. — **Beachten**, das, dabójimas. atbójimas.
beachtenswerth, *z. B. das ist b.*, añt tõ reĩk' (*od.* añt tõ wertà) dabóti.
Beamte, der, ũrẽdininkas. źmogùs, kóki ũrẽdą tùri.
beängstigen, *z. B. das beängstigt mich*, taĩ manę nerimaścziója; gañdin; baugìn. taĩ mán nerimaśti dãro. *rslt.*, padãro. *vgl.* ängstigen. — **Beängstigung**, die, nerimaśtis, iẽs, *m.* nerimaścziãwimas. nerimaśtingùmas. *Furcht*, báimė. *Schrecken*, gañdinimas.
beantworten, *z. B. beantworte mir diese Frage*, atšakýk mán (*od.* atšiliẽpk mán; důk mán atšãkymą) añt šito klaúsymo. *einen Brief b.*, añt grõmiatos atšiliẽpti. *Alles b.*, añt wisũ dalýkų atšiliẽpìma dũti. — **Beantwortung**, die, atšiliẽpìmas. atšãkymas. añt kõ.
bearbeiten, 1) *durch Arbeiten zurichten, zubereiten, z. B. den Acker, den Garten b.*, dirwą, daržą apdìrpti (√ b). *wenn durch die Bearbeitung etwas herausgeschafft wird, z. B. Leder b.*, šķũrą išdìrpti. *weniger eig., z. B. die Gemüther der Zuhörer b.*, šìrdis beśklaũśancziųjų pẽrdìrpti; jùdinti; pẽrweĩkti. — 2) *behandeln, s. B. eine Materie*

Digitized by Google

in einer Schrift b., apiẽ kã raßýti. *auch:* kókį dalýką pérdirpti. *ein Buch neu b.*, knygàs iß naũjo pérdirpti. — **Bearbeiten,** das: **Bearbeitung,** die, ap-, iß-, pérdirbimas: *in der Bdtg der entspr. Verba.*

Bearbeiter, der, *welcher etwas bearbeitet,* kuřs kã apdirba; ißdirba; pérdirba. *der etwas bearbeitet hat,* kuřs kã apdìrbęs etc. *vgl.* bearbeiten.

beaufsichtigen, kã pridabóti. kã (*u.* añt kõ) uždabóti. añt kõ dabóti. *auch wohl:* kã apdabóti. *beaufsichtige das Kind,* dabók añt kũdikio. pridabók kũdikį. *vgl.* Aufsicht führen.

beauftragen, *Jmdn womit,* kám kã uždúti. *ich bin von ihm beauftragt, das zu thun,* mán jõ uždúta, taĩ darýti. jìs mán taĩ darýti uždãwęs. — **Beauftragung,** die, uždawimas.

bebändern, kã apburtikúti. kã bùrtikomis paßweĩšti (*mit Bändern ausschmücken*). — **bebändert,** bùrtikomis pàßweiſtas. *auch:* burtikũtas. apburtikũtas. — **Bebändern,** das, apburtikãwimas.

bebauen, 1) *mit Gebäuden besetzen, z. B. einen Platz b.,* kókį plẽčių (triobomis) apbudawóti. — 2) *beackern, z. B. einen Acker b.,* dirwa įgywénti; apgywénti. — 3) *womit besäen, z. B. etwas mit Getreide b.,* kã javaĩs apſẽti. *bepflanzen, mit Kartoffeln, Tabak b.,* kã ropùtėmis, tabakù apſodìti. — **Bebauen,** das, apbudawójimas. ap-, įgywẽnimas. apſẽjimas. apſodinimas kũmi.

bebeissen, *etwas,* apkąſti, kã.

beben, *von Menschen, Thieren, von der Erde,* wirpẽti. *zittern,* drebẽti. *er bebt vor Frost am ganzen Leibe.* jìs iß ßaĩczio wirp' (*od.* drẽba) añt wìſo kúno, *er bebt vor ihm,* jìs jĩ pamatýdams (*od.* jõ priſibijódams) drẽba; wirp'. *die Thüren beben, klappern (sturmbewegt),* dùrys blázga; dázgo. — **Beben,** das, wirpẽjimas. drebẽjimas.

bebinden, kã kũmi apriſti. *frq.,* apraiſtýti. **Bebinden,** das, apriſimas. apraĩßtymas.

beblechen, *etwas,* kã blẽkieis apmùßti; aptraukti. *auch:* kã apblekiũti.

beblümen, kã kwiẽtkomis ißgrózinti; *od.* paßweĩſti.

bebrühen, kã ap-, nuplikįti. ap-, nuplikýti. **Bebrühen,** das, nu-applikymas. nu-, applikinimas.

bebrummen, kã aprūzgẽti. aprūzgénti. — **Bebrummen,** das, aprūzgẽjimas. aprūzgẽnimas.

bebrüten, *Eier,* kiaußiùs ap(i)perẽti. *auch:* ußperẽti. *ein bebrütetes Ei,* apperẽtas (*od.* ußperẽtas) kiaũßis. ùßperas. — **Bebrüten,** das, ap-, ußperẽjimas.

bebuscht, 1) *mit Strauchwerk bedeckt, z. B. eine b. Gegend,* krúmůta ßalìs. ßalis pilnà krúmų; krúmais apáuguſi. — 2) *mit einem Kopfbusch versehen, z. B. ein bebuschtes Huhn,* kũdũta wiſtà. *bebuschter Helm,* eĩmis ſù ſẽderpuße. *bebuschte Augenbrauuen,* apżiẽlę blakſtiẽnaĩ.

Becher, der, *von Holz,* taurẽ. *ein kleiner B.,* taurùtė. *ein B. von Zinn, von Eisenblech,* żeſtẽ. żiaſtẽ. *ein kleiner B.,* żiaſtùtė. *ein B. in Kelchform,* kupkà.

Becken, das, *ein Gefäss, im Allg.,* rỹkas. *ein B. in Schüsselform,* bliũdas. *B. in Tellerform,* taurẽlius. *B. in Kesselform,* kãtilas. *B. in Kelchform,* kupkà. *eine Art Büchse,* diėżẽ. *B. zum Waschen des Gesichts,* prauſtuwẽ. *ein B. an der Kirchenthür zur Einsammlung von Gaben,* diėżẽ dowanóms. *die B. zum Schlagen bei der Musik,* miſingìniei mußamiėjiė taurẽliei.

Beckenschläger, der, *etwa:* blẽkiū tárßkintojis. taurẽlmußỹs.

bedachen, kã apſtẽkti (*vg*). — **Bedachung,** die, *das Bedachen,* apſtẽgimas. *s. v. a. Dach,* ſtógas.

Bedacht, der, *Überlegung,* apſimìſlyjimas. apdūmójimas. *Vorsicht,* paſidabójimas. *etwas mit B. thun, reden,* kã ſù apſimìſlyjimu (*od.* ſù apdūmójimu; ſù paſidabójimu) darýti; kalbẽti. *od.* kã apſimìſlydams (*od.* apſidumódams; paſidabódams) darýti; kalbẽti. *s. v. a. Rücksicht, z. B. nimm darauf B.,* dabók añt tõ. *er that es mit B.* = *absichtlich* (*nämlich Böses*). jìs taĩ dãrė tyczìomis. *ohne B., ohne Überlegung,* n'apſidūmódams. = *unabsichtlich,* netyczìomis.

bedacht, *Adj., in der Redensart: bedacht sein, z. B. er ist auf Alles b.,* jìs wìſlãb apdūmója. *er ist auf seine Rettung b.* (*besorgt*), jìs rūpinas (*od.* dabója), kaĩp jis ißſigélbẽtū. *auf mich warst du nicht b.,* manẽs tù n'atſìminei (*dachtest nicht an mich*). tù ùż manę neſirūpinai (*sorgtest nicht für mich*). manẽs tù n'atbójei (*nahmst auf mich keine Rücksicht*). *er ist auf Rache b.,* jìs dabója, kaĩp jis galėtū atſikeßyti.

bedächtig, I) *Adj., mit Überlegung,* apſidūmójąs. paſidabójąs. *vernünftig,* ißmintingas. *er ist in allen Dingen sehr b.,* jìs wiſūſe dalýkūſe labaĩ paſidabója; apſidūmója; apſimìſlyja. *ein bedächtiges Wort,* žõdis, ſù apſidūmójimu kalbẽtas. — II) *Adv., er spricht, handelt stets b.,* jìs kaĩba, elgias wìs apſidūmódams; apſimìſlydams; paſidabódams. *vgl.* Bedacht.

Bedächtigkeit, die, *s.* Bedacht.

bedachtlos, *s.* unbedachtsam.

bedachtsam, *s.* bedächtig.

Bedachtsamkeit, die, *s.* Bedacht.

Bedachung, die, 1) *das Bedachen,* apſtẽgimas. *das Bedecken,* apdengimas. — 2) *Dach,* ſtógas.

bedanken, *sich,* 1) *bei Jmdm wofür,* kám ùß kã paſidẽkawoti. — 2) *etwas ablehnen, nicht haben wollen, z. B. für solche Freundschaft bedanke ich mich,* ùß tókią priẽtelỹſtę àß paſidẽkawoju. *auch:* paſilìk ſwẽlks ſù tókia priẽtelyſtė. tokiõs priẽtelỹſtės nenóriu. — **Bedanken,** das, paſidẽkawojimas.

Digitized by Google

Bedarf, der, reĩkals. *B. an Lebensmitteln,* kàs añt maĩšto priwalù; reĩkals. maĩšto prýwolė. *vgl.* Bedürfniss.

bedauern, 1) *Jmdn, z. B. ich bedaure dich,* àß tawę̀ àpgailiu, mán tawę̃s gaĩlu. àß tawę̃s gailiũs. *der ist nicht zu b.,* to nè reĩk' gailėtis. tàs n'apgóštins. — 2) *etwas b., z. B. ich bedaurę mein Versehen,* àß àpgailiu šãwo pėrsiźiūrėjimą. àß gailiũs (*od.* mán gaĩlu), kàd pėrsiźiūrėjau. *ich bedaure dein Unglück,* mán gaĩlu, kàd táw teĩp nepalaimìngai nušìtiko. — **Bedauern,** das, apgailėjimas. apgodìmas.

bedauernswürdig, bedauernswerth, I) *Adj.,* apgailėtinas. apgailėjimo wertas. apgóštinas. — II) *Adv.,* apgailėtinai.

bedecken, 1) *etwas womit so belegen, dass davon die Oberfläche verhüllt wird, wörtl. genau:* apdeñkti (γg); *vielfach aber auch nach der Art des Bedeckens, z. B. den Tisch mit einem Tischtuch b.,* štãla štáltiesę apdeñkti. štáltiesę añt štãlo deñkti; tiẽšti; klóti. *rslt.,* uźdeñkti. uštiẽšti. uškloti. *die Kartoffeln mit Stroh b.,* roputès šiaudaĩs apdeñkti; apklóti. *frq.,* apdankštýti. apklóštyti. *Jmdn mit Betten b.,* kã̀ pãtalais ap-, uškloti. *frq.,* ap-, uškloštyti. *einen Topf b.,* pūdą uźdeñkti. kã̀ añt pūdo uźwóšti. *einige Thiere sind mit Pelzen, einige mit Federn oder Schuppen bedeckt,* kelì gývoliei yrà káilieis, kelì plùnkšnomis arbà źwýnėmis apdenktì; aprėdýti. *er ist ganz mit Staub bedeckt,* jìs dùlkėmis àpdenktas. jis apdulkẽjęs. *seine Blösse b.,* šãwo nõgi apdeñkti. *sich hin u. her mit Lumpen b.,* škarmalaĩs apšidankštýti. *der Himmel bedeckt sich,* dangùs ūkštos. *rslt., hat sich bedeckt,* apš-ūkštęs. *der Berg ist mit Wald bedeckt,* kálnas girià apáugęs. *auch:* àpdenktas. *die Wände mit Brettern b.,* šiẽnas lentomis apdeñkti; apdėti; apklóti. *mit etwas Hohlem, z. B. mit einem Eimer, Topf b.,* kibirù, pūdu apdeñkti; *u.* apwóšti. kibirą *od.* pūdą añt kõ uźwóšti. *mit etwas Schwerem, Drückendem b., etwa mit einem Stein,* kã̀ ākmeniu apsl̃ėkti (γg). *bekleiden,* aprėdýti. *behängen, womit,* kã̀ kūmì apkárstýti. *verhüllen, z. B. sich den Kopf,* gálwą apšigópti (γb). *beschütten,* apkrėšti. appìlti. — 2) *beschützen,* kã̀ apgìnti. apšaugóti. — 3) *verhehlen, verbergen,* kã̀ paslẽpti. pakawóti. *frq.,* paslapstýti. — 4) *begatten, von vierfüssigen Thieren,* apšlókti. *der Hengst bedeckte die Stute,* eržílas kumẽlę apšóko. *bedecken lassen, die Stute durch den Hengst,* kumẽlę priẽ eržílo prilėisti. — **Bedecken,** das; **Bedeckung,** die, apdengìmas. uždengìmas. ap-, ušklójimas. ap-, uždañkštymas. ap-, ušklóštymas. ap-, uźwožìmas. apslėgìmas. aprẽdymas. apgýnimas. apšaugójimas. apšokìmas: *in der Bdtg der entspr. Verba.*

bedenken, I) *tr.,* 1) *etwas überlegen, worüber nachdenken,* kã̀ apmìslyti. apmąstýti. *bedenke, dass wir sterblich sind,* apdūmók. kàd šmertėlni ẽšame. *dabei ist viel zu b..* czià reĩk' daũgel' apmìslyti. *alles wohl bedacht,* wiślãb geraĩ apmìslyjus. — 2) *Jmdn berücksichtigen, z. B. einen Bettler b.,* ùbago pašigailėti. *Jmdn im Testament b..* kõ teštamentè n'uźmiršti; kõ atšmiñti; paminėti. *er hat sie reichlich bedacht,* jìs jũs geraĩ aprúpino (*versorgt*). *er hat ihn mit Tausend Thalern bedacht,* jìs jį̀ šu túkštanczìu dóleriū aprúpino. *auch:* jìs jõ šu túkštanczìu dóleriū atšmine; paminẽjo. — II) *rfl.,* **sich bedenken,** 1) *bei sich überlegen, z. B. ich habe mich anders bedacht,* àß kitaĩp apšmìslyjau. *ich habe mich eines Besseren bedacht,* mán kõ geršnio pripūlė. àß kõ geršnio apšmìslyjau. — 2) *für sich sorgen, z. B. er hat sich wohl bedacht,* jìs šawę̀ apširúpino. jìs šawę̃s n'ußšmiršo. — 3) *anstehen, Bedenken tragen, z. B. er bedenkt sich, es ihm zu sagen,* jìs n'ißšitik' (*getraut sich nicht*), jám taĩ pašakýti. jìs apšmìslyja, aĩ taĩ jám reĩkšent šakýti. *er antwortete ohne sich zu bedenken,* jìs atšãkė n'apšmìslydams; ne-trùkdams. *s. v. a. zweifeln,* abejóti. — **Bedenken,** das, apmìslyjimas. apdūmójimas. apmãstymas. pašigailėjimas. atšmininimas. paminėjimas. aprúpinimas. apšmìslyjimas. ußtrukimas. abejójimas: *in der Bdtg der entspr. Verba. ich thue es ohne B.,* àß taĩ daraũ bè abejójimo; bè apšmìslyjimo. àß taĩ daraũ n'abejódams; n'apšmìslydams; ne-trùkdams; ne-gaĩßdams; tūjaũ; greĩtai.

bedenklich, I) *Adj.,* 1) *unentschieden,* kuŕs wìs abejója. kuŕs nè wéik' šusigriẽbia. kuŕs wis ilgaĩ apšmìslyja. kuŕs wis šẽn iŕ tẽn mišlinẽja. *das hat mich b. gemacht,* taĩ mán labaĩ ỵ mìslį (*od.* ỵ gálwą) ļpūlė. àß dẽl tõ labaĩ mišlinėti pradėjau. taĩ manę̀ baũkßtu (*scheu*) padãrė. — 2) *argwöhnisch,* kuŕs kūmì kitù n'ißšitik'. — 3) *misslich, z. B. dass ist eine sehr bedenkliche Sache, der nicht zu trauen ist,* taĩ menkaĩ ißtikims dalỹkas. *eine Sache, die man zu überlegen hat,* apmìslytins dalỹkas. *gefährlich,* priėgadìngas (*od.* pawojingas) dáiktas. — 4) *verdächtig, z. B. das ist ein b. Mensch,* taĩ n'ißtikims žmogùs. žmogùs, kuriūmì ne-galì ißšitikėti. — II) *Adv.,* abejódams. šẽn iŕ tẽn mišlinėdams. n'ißšitikėdams: *in den bei Nr. I. angegebenen entspr. Bdtgn.*

Bedenklichkeit, die, *Zweifel, Skrupel,* abejójimas. šuñkios mìslys. *Misstrauen,* n'ißšitikėjimas. *Gefährlichkeit,* pawojingùmas. priėgadingùmas. *meistens zu umschreiben, s.* bedenklich. *ich habe darüber meine B.,* áß tūmì ne-labaĩ ißšitikiu. mán taĩ ródos labaĩ apmìslytina; apdūmótina. man ródos, kàd czión labaĩ reĩk' apšimìslyti

Digitized by Google

die Reise hat ihre B., tà keliõnė labaĩ apdùmótina. *unzuverlässig*, n'iñtikimà. *gefährlich*, pawojìnga.

Bedenkzeit, die, *z. B. er nahm drei Tage B.*, jìs ėmėši tris dienàs cziẽſo añt apſimiſlyjimo. *B. geben*, cziẽſo añt apſimiſlyjimo dũti.

bedeuten, 1) *belehren*, mokìnti. *rslt.*, pamokìnti. *erinnern*, primiñti. *ermahnen*, graudénti. *rslt.*, pagraudénti. *ich habe ihn bedeutet, er solle es nicht thun*, àš jám ſakiaũ (*od.* àš jĩ mokinaũ), kàd jìs taĩ ne-darýtų. *Jmdn auf einen (vernünftigen) Gedanken bringen*, kám prõtą pridũti. *lass dich b.*, priimk prõtą. dũkis ſakýtis. dũkis mokintis. *er lässt sich nicht b.*, jìs prõtą ne-priima. jìs ne-dũdas ſakýtis. — 2) *bezeichnen, z. B. was hat der Traum zu b.?* kã pažénklin tàs ſãpnas? kã tàs ſãpnas ródo? añt kõ tàs ſãpnas eĩt? kaĩp tàs ſãpnas iſſimãno? *was hat das zu b.?* kaĩp taĩ iſſimãno? kã taĩ žénklin? *das hat nichts zu b.*, taĩ niẽks. taĩ peř niẽką. *„Vater“ bedeutet „tẽwas.“ „Vater,“* taĩ tiẽk iſſimãno, kaĩp tàs žõdis: „tẽwas.“ — 3) *wichtig sein, gelten, z. B. der Mann hat hier viel zu b., d. h. steht in hohem Ansehen*, tàs žmogùs ſiczión aukſtõj garbėje ſtów', *hat viel Einfluss*, daũg gál'. daũg ſténg'. *auf ihn kommt viel an*, añt jõ daũg parẽĩtis; daũg guldos. *das hat nichts zu b., d. h. schadet nichts*, taĩ niẽko ne-dãro. niẽko ne-keñkia. *ist unwichtig*, taĩ niẽkai.

Bedeuten, das; **Bedeutung**, die, pamokìnimas. priminìmas. pagraudėnimas. prõto pridavimas. pažénklinimas. iſſimãnymas. garbė. galýbė. igalėjimas: *in der Bdtg der entspr. Verba. was für eine Bdtg hat dies Wort?* kók iſſimãnymą tùr' (*od.* kã žénklin), tàs žõdis? *od.* kaĩp tàs žõdis iſſimãno?

bedeutend, *Adj., von Personen, geehrt*, garbìngas. *vielvermögend*, daũg galĩs. gañingas. *hoch, vornehm*, áukſtas. *nicht gering, von Personen:* ne-prãſtas. *von Dingen:* ne-meñkas. *gross, z. B. eine b. Stadt*, didelis miẽſtas. *wichtig*, ſvarbùs. *ziemlich ansehnlich*, įmanýtinas. ſaũnas. *er spielt dort eine b. Rolle*, jìs tẽnai didis yrà. *ich habe einen b. Verlust erlitten*, àš ne-meñką (*od.* įmanýtiną; įmanýtinai didelę) iſſkãdą turėjau.

bedeutsam, *vielbezeichnend*, daũg pažénklinąs. daũg iſſimãnąs. *vgl.* bedeuten.

Bedeutsamkeit, die, *hohe B.*, áukſtas iſſimãnymas. *Bezeichnung*, pažénklinimas. *Wichtigkeit*, ſvarbùmas.

bedeutungsleer, bedeutungslos, bè jókio iſſimãnymo. *nichtig*, niekìngas.

bedeutungsreich, *z. B. ein b. Wort*, daũg iſſimãnąs (*od.* ſvarbùs; didis; daũg pažénklinąs) žõdis. *vgl.* bedeuten.

bedeutungsvoll, *z. B. ein b. Wort*, žõdis didžio iſſimãnymo. daũg iſſimãnąs (*od.* daũg paženklinąs) žõdis. ſvarbùs žõdis.

bedienen, I) *tr.*, 1) *Jmdm Dienste leisten*, kám tarnáuti. kám ſlũžyti. *rslt.*, paſlũžyti. kám priẽ raũkos búti. *Jmdm Gefälligkeit erweisen*, kám paſókti. *die Gäste b.*, ſwecziáms wiſlãb prinèſti; parúpinti; pridũti. ſwecziáms tarnáuti. — 2) *verwalten, besorgen, z. B. sein Amt b.*, ſãwo ùrėdą atlìkti; pildyti; pilnawóti. *ein Geschütz b.*, kanúlę aprúpinti. aptaiſýti. ſlũžbą (*od.* kàs reĩkals) priẽ kanúlės atlikti. *ein Schiff b.*, dárbus añt ãkruto atlikti. — II) *rfl.*, **sich bedienen**, *d. i. gebrauchen*, kã wartóti. *z. B. ich bediene mich hiezu eines Messers*, àš tám (*od.* añt tõ) peĩlį wartóju. àš taĩ (ſù) peiliù daraũ. *er bediente sich dazu meines Beistandes*, jìs taĩ ſù manão pagálba dãrė. *bediene dich doch dabei seines Rathes*, darýk taĩ (*od.* tamè) pagal jõ pamokìnimą. *benutzen, z. B. sich einer Gelegenheit zur Reise b.*, kókią prógą añt keliõnės wartóti. — **Bedienen**, das; **Bedienung**, die, tarnãwimas. ſlũžyjimas. paſlũžyjimas. paklaũſymas. aptaiſymas. aprúpinimas. wartójimas: *in der Bdtg der entspr. Verba.*

Bediente, der, 1) *Diener*, tařnas. *der B. eines Herrn, gew.* bedýnteris. *vgl.* Diener. *ein Dienstbote*, ſlužáuninkas. — 2) *ein Beamter*, ùrėdininkas.

Bedientenstube, die, tarnų ſtubà. *Gesindestube*, ſeimýniſtubė.

Bedienung, die, *s.* Bedienen, das.

bedingen, 1) *durch Bedingungen beschränken, wovon abhängig machen, z. B. die Getreidepreise sind durch das Wetter bedingt*, jawũ prekià dãros (*od.* ſtów'; *auch:* eĩt ař aukſtỹn ař žemỹn) pagal órą. *das ist von deinem Fleiss bedingt*, taĩ añt tõ pareĩs, kõks ſtropùs tù búſi. taĩ bùs pagal tãwo ſtropùmą. *die Güte unserer Kalende ist durch die Güte deiner Predigt bedingt*, kokià tãwo miſià, tokià múſų kalendà. — **bedingt**, *z. B. er erhielt bedingte Freiheit*, jìs gãwo walnỹbę, alè nè wiſãi; *od.* alè ſù iſſiderėjimu. *b. Lob*, pagýrimas ſù peikìmo pridėjimu; ſù aprubeźiãwimu; ſù nutriumpinimu. — 2) *verabreden, den Preis einer Sache vorläufig b., z. B. das Getreide, das Pferd habe ich schon bedungen*, tùs jawùs, tã árkli àš jaũ apderėjau. *den Preis definitiv feststellen*, prẽkią ſuderėti. *so haben wir es bedungen*, teĩp mẽs ſuderėjom; *auch:* ſutikom. — **Bedingen**, das; **Bedingung**, die, 1) *die Handlung des Dingens*, ap-, ſuderėjimas. — 2) *das Ausbedungene*, kã kàs iſſiderėjęs. *ich erlaube es dir unter der B.*, àš táw taĩ pawẽlyju, taĩ iſſiderėdams; ſù tùm iſſiderėjimu. (iſſimga. *Brod.*) *ohne Bedingung*, bè jókio iſſiderėjimo.

bedingungsweise, *mit Bedingung*, ſù iſſiderėjimu. *sich etwas ausbedingend*, kã iſſiderėdams.

Digitized by Google

bedrängen, *eig., von allen Seiten her drängend zusammendrücken*, kã̀ ìß wìſũ pùſiũ ſpáuſti. *rslt.*, ſuſpáuſti. ſuſpriáuſti. — *uneig., Jmdn mit Verlegenheiten u. Noth b.*, kã̀ bėdomìs ìř wargaĩs ſpáuſti. *rslt.*, priſpáuſti. *ich bin sehr bedrängt*, àß labaĩ ſuſpáuſtas. àß didžiõj bėdõj. *Jmdn mit Bitten b.*, kã̀ labaĩ klapãtyti; kwarczìnti. *ich werde (mit Bitten) sehr bedrängt*, àß labaĩ klapãtyjams; kwarczìnams. *die Feinde bedrängen mich, d. h. sind mir auf den Fersen*, neprieteliei yrà mán labaĩ añt kulnũ. *dringen auf mich ein von allen Seiten*, weřžias añt manęs ìß wiſũ pùſiũ. *ich werde durch Schuldforderungen sehr bedrängt*, àß ſkolũ atprãßymais labaĩ ſpáudžiams. manę ſkõlytojei dideĩ ſpáudžia. *ich bin in sehr bedrängter Lage*, àß eſù didimè ſuſpaudimè; didžiojè priëſpaudoje. *auch:* àß didžiõj bėdõj. — **Bedrängen**, das; **Bedrängung**, die, ſpaudìmas. ſpriaudìmas. priſpaudìmas. ſuſpaudìmas. klapãtyjimas. kwarczìnimas. bėdà. wařgas: *in der Bdtg der entspr. Verba.*

Bedrängniss, das, 1) *das Bedrängen, s.* Bedrängen, das. — 2) *die bedrängte Lage*, priëſpauda. bėdà. wařgas.

bedräuen, *s.* bedrohen.

bedrohen, 1) *Jmdm böse Absicht zeigen*, kám gruñſti. *Jmdn mit der Faust, mit dem Stock b.*, kám ſù kùmſte, ſù lazdà gruñſti. *Anstalt machen, um Jmdm etwas Böses zuzufügen, z. B. er droht mich zu schlagen (hat schon den Arm erhoben)*, jìs kẽſos manę mùßti. *die Feinde bedrohen uns mit Feuer u. Schwert*, nepriëteliei kẽſos (*auch:* žãda; kẽta) mùs ſù kárdu ìř ugnimì apnìkti. — 2) *bevorstehen, z. B. der ist mit dem Tode bedroht*, tám gruñzdžia ſmerčtis. *od.* tám ſmerčtis žãdamas. tàs ſmerčtiès priėgãdoje. tã̀ žãda (*auch:* kėſos; týko) ſmerčtis uźleñkti. *uns bedroht ein Krieg*, mùs žãdą kãras uźleñkti. priëß mùs kỹla kãras. *wir sind von dem Einfall der Feinde bedroht*, pàs mùs nór (*od.* týko) nepriëteliei ſiweřßti. — **Bedrohen**, das, *Drohung*, grumzdìmas. žadëjimas. ketinimas: *im Übrigen durch Verba.*

bedrohlich, *gefahrdrohend*, priėgandìngas. pawojìngas.

bedrücken, *worauf drücken*, kã̀ ſpáuſti. *zusammendrücken*, kã̀ ſuſpáuſti. *festdrücken*, kã̀ priẽ kõ priſpáuſti. *etwas fest u. schwer b., z. B. Flachs im Wasser mit Steinen b*, linùs wandenyjè akmenimìs apſlẽkti (*v. g.*). — *uneig., plagen, tyrannisiren*, kã̀ ſpáuſti. *rslt.*, priſpáuſti. — **Bedrückung**, die, 1) *das Bedrücken, eig.*, ſpaudìmas. priſpaudìmas. *das Beschweren, z. B. des Flachses mit Steinen*, apſlėgìmas. — 2) *die Noth der B.*, priëſpauda.

bedüngen, *einen Acker*, diřwą (miëßlaĩs) krẽſti. *rslt.*, apkrẽſti. *tüchtig düngen*, ꞁkrẽſti. — **Bedüngen**, das, krėtìmas. apkrėtìmas. ꞁkrėtìmas.

bedünken, *z. B. es bedünkt mich, als ob es so besser wäre*, mandìng (*od.* àß miſlyju mán ródos; mán atſidũ̃d), kaĩp kàd teĩ geriaũs ẽſą. — **Bedünken**, das, mìſlyjimas. miſlìs, iẽs, *f. nach meinem B.*, pagal mãno mìſlį. pagaĩ mãno diñkßczia. kaĩp mán ródos. kaĩp àß mìſlyju.

bedürfen, priwalýti. priſiwalýti. *ich bedarf deiner Hülfe, deines Rathes*, àß tãwo pagálbos, tãwo pamokìnimo priwalaũ; priſiwalaũ. *es bedarf hier keiner Worte*, czìa ne-priwalù neĩ jokiũ žõdžiu. *od.* czìa ne-reĩkals žõdžiu.

Bedürfniss, das, 1) *das Bedürfen*, priwalymas. priſiwãlymas. — 2) *das, was man bedarf*, kàs (*u.* kõ) kám priwalù. pryvolu. reikmenẽ. reĩkals. *ich habe wenig Bedürfnisse*, àß ne-daũg kõ priwalaũ. àß ne-daũg reĩkmeniũ turiù. *ich fühle das Bedürfniss der Gemeinschaft*, àß jaucziù reĩkmenį draugỹſtės. àß jaucziù, kaĩp àß draugỹſtės priſiwãlas; kaĩp mán draugỹſtės priwalù.

bedürftig, 1) *arm*, wargìngas. — 2) *bedürfend, z. B. ich bin deiner Hülfe b.*, àß tãwo pagálbos priwalaũ; priſiwalaũ. màs tãwo pagálbos priwalù. àß tãwo pagálbos priwalingas.

Bedürftigkeit, die, 1) *Armuth*, warginġỹſtė. — 2) *das Bedürfen*, priwalingùmas. priwãlymas. priſiwãlymas.

beehren, *du wirst mich durch deinen Besuch sehr b.*, tù manę aplankýdams màs didelę garbę padarýſi; ißródyſi. — **Beehrung**, das, garbės ißródymas; padãrymas.

beeiden, beeidigen, 1) *etwas eidlich bekräftigen*, kã̀ (*od.* añt kõ) priſiẽkti. *ich bekräftige das b.*, àß taĩ (*od.* añt tõ) galiù priſiẽkti. — 2) *Jmdn in Eid nehmen*, kã̀ priſaikinti. *heute werden die Zeugen beeidigt werden*, ßeñdiẽn bùs liùdininkai priſaikinti. — **Beeidigen**, das; **Beeidigung**, die, priſiẽkimas. priſaikinimas. *s. v. a. Eid.* priſiẽgimas.

beeifern, *sich, sich eifrig bemühen, z. B. Jmdm zu dienen*, dideĩ paſiprocewóti (*od.* wiſą prõcę priſtatýti). kám paßlũ̃zyti. — **Beeifern**, das, paſiprocewójimas.

beeilen, *eine Angelegenheit*, kókį dalýką ſkùbinti. *rslt.*, paſkùbinti. *sich womit beeilen*, kokiamè dalykè ſkùbintis. *rslt.*, paſiſkùbinti. — **Beeilen**, das, paſkùbinimas. paſiſkùbinimas.

beeinträchtigen, *Jmdm Unrecht thun*, kã̀ neteiſýbę darýti. *rslt.*, neteiſýbę padarýti. *übervortheilen*, kã̀ apgáuti. nugáuti. *Jmdm Schaden verursachen*, kám ißkãdos darýti. *rslt.*, padarýti. — **Beeinträchtigen**, das. **Beeinträchtigung**, die, 1) *die Handlung des Beeinträchtigens*, neteiſýbės dãrymas. apgawìmas. nugawìmas. ißkãdyjimas. — 2) *Schaden*, ißkadà. — 3) *Unrecht*, neteiſýbė. *viele B. erleiden*, daũg neteiſybės pakélti; kentėti; triwóti.

Digitized by Google

beenden, beendigen, baĩkti (*V g*) *u.* beñkti (*V g*). *rslt.,* pabaĩkti. pabeñkti. *ich werde die Arbeit noch heute b.,* àš tą̃ dárbą dár šeñdiẽn pabaĩkšiu. *die Predigt war schon beendigt,* mišià jaũ bùwo pabenktà; bùwo añt gãlo; jaũ bùwo išlaikýta. *der Krieg wurde bald beendigt,* kãras wéikiei pasibaigė. – **Beendigen,** das; **Beendigung,** die, baigìmas. bengìmas. pabaigìmas. pabengìmas.

beengen, *eig., den Raum enge machen, Jmdn,* kám rùimą apiñti. kám rùimą per añkštą padarýti; sumãžinti. ką̃ sušniáušti. *du beengst mich,* tù manę̀ sušniáudi. *das Zimmer wird dadurch sehr beengt,* štubà tùmi labaĩ ankštà paštója; šusi-añškstina. *es ist mir (od. ich bin hier) zu beengt,* man šiczion per-ankštà. àš šiczion labaĩ šušniáuštas. — *uneig., Jmdn in seiner Thätigkeit b.,* ką̃ šušniáušti. kám jõ dárbe rùimą añkštą padarýti. *mein Herz ist beengt,* mãno širdìs lýg šu-imtà; šuwerštà. — **Beengen,** das; **Beengung,** die, rùimo apėmimas; paañkštinimas. šušniaudìmas. šu-añkštinimas. šuwerzìmas: *in der Bdtg der entspr. Verba.*

beerben, *Jmdn, jetzt gew.* kiẽno náudą arwũti. *sonst:* kiẽnõ tėwáiniu (*od.* tėwonimì) paštóti; búti. *er hat den Vater (allein) beerbt,* jis põ tẽwo galwõs jõ náudą (*od.* palikimą) wiẽns gãwo. *jedes Kind beerbte den Vater zu gleichen Theilen,* kóznas waĩks gãwo iš tẽwo palikimo lýgią dãlį. *er allein soll mich b.,* jis wiẽns tùr mãno palikimą gáuti; *jetzt:* arwũti. jis wiẽns tùr mãno tėwonimì (*jetzt:* árwu) búti. *sie alle sollen mich b.,* jiẽ wisi tùr mãno tėwonỹstės dalykùs gáuti. tùr mãno pàlìktąję náudą dalýtis; arwũti. — **Beerben,** das, arwãwimas; *meistens durch Verba zu umschreiben. vgl.* Erbschaft.

beerdigen, *eine Leiche zur Erde bestatten,* lawóna palaidoti (*bestatten*); pakašti (*begraben*); põ žemė pakìšti (*unter die Erde bringen*). — **Beerdigen,** das; **Beerdigung,** die. palaidojimas. pakašìmas.

Beere, die, ũga. *Beeren lesen,* ũgu riñkti. *frq. u. demin.,* ũginėti. *auch:* ũgauti. ũgu rankioti. *Beeren pflücken,* ũgu škinti.

Beerehen, das, ũgìkė. ũgýtė. ũgùtė. ũgùžė. ũgẽlė. ũguzýtė. ũguzẽlė *u. s. w.*

beerenartig, lýg kokià ũga. *Pl.,* lýg kókios ũgos. *ist b.,* prilýkšta ũgai; *Plur.* ũgoms.

Beest, *s.* Biest.

Beet, das, *im Garten,* lýšė. *B. im Felde,* lýšė. *(bei Stallupp. auch:* uzũgana.) *die Furche zwischen je zwei Beeten,* taŕplyšis, io.

Beetchen, das, *kleines Beet,* lyšùtė.

Beete, die, *Mangold od. rothe Rübe,* šwiklas. *ein sauer zubereitetes Suppen-Gericht von Beeten,* baršczìei. *ein dergleichen von gehackten Beetenblättern,* plikbaršczìei.

beetweise, *z. B. das Feld b. umgraben, verpachten,* laũką wis lýšėmis apdìrpti (*V b*), paršamdýti.

befähigen, *Jmdn zu etwas fähig machen,* ką̃ añt kõ tiñkanczìu (*tauglich*); *auch:* gãlinczìu; nujẽgiancziu (*vermögend*) padarýti. *er ist dazu befähigt,* jis taĩ gãl. jis tám tiñkąs *od.* gadnùs. jis taĩ darýti pajẽgia. — **Befähigen,** das; **Befähigung,** die, 1) *das Fähigmachen, durch Verba zu umschreiben.* — 2) *Fähigkeit,* gadnùmas. nůjėgà. *er hat die B. zu studiren,* jis tùr nůjėgõs (*od.* gerõs galwõs) añt štadiẽrãwimo.

befahren, 1) *auf etwas fahren,* a) *mit einem Fuhrwerk, z. B. der Weg wird schon b.,* añt tõ kẽlio jaũ waźiũjama. *demin.,* waźinẽjama. *ein befahrener Weg,* šuwaźinėtas (*od.* waźiũjams) kẽlias. — b) *mit Schiffen, z. B. das Meer b.,* añt júriu bėkti. *auch:* eĩti. *frq.,* bėgióti. *demin.,* bėginėti. *der Fluss wird mit ziemlich grossen Schiffen b.,* añt šitõs ùpės didókais ãkrutais (šiẽpimis) einamà. *einen Schacht b.,* į kálno škỹlę (*od.* dũbę) léištis (*sich hinablassen*); lipti (*hinabsteigen*). *rslt.,* įši-, nušliéišti; nulipti. — c) *uneig., eine Gefahr besorgen, befürchten,* kõ bijótis. prišibijóti. — 2) *fahrend bedecken. z. B. einen Weg mit Sand, einen Acker mit Dünger b.,* kẽlį šmiltimìs, dìrwą miẽšlaĩs apwèšti. *demin.,* apwaźinėti. — **Befahren,** das, *analog den betreffenden Verben:* waźiãwimas añt kẽlio, bėgìmas añt júriu. ėjimas añt ùpės. nušleidìmas. nulipìmas. apwezìmas. apwaźinėjimas.

befallen, *fallend über etwas kommen, nach den verschiedenen Bezeichnungen des Begriffes fallen, vgl.* fallen. *z. B. die Mauer hat ihn b.,* múras añt jõ uźgriùwo. múras jį apgriùwo. *der Baum hat ihn b.,* mẽdis añt jõ uźwirto. *der Balken hat ihn b.,* bálkis añt jõ ušpũlė. *der Schnee hat ihn b.,* šniẽgas jį apkrito. — *uneig., die Hunde haben ihn b.,* šùnys jį apnìko. *Furcht hat ihn b.,* báimė jį àpėmė. *ein Unglück hat ihn b.,* nepalaimą añt jõ parėjo; jį ušpũlė. *öfter:* jis į nepalaimą įpũlė. *Raserei hat ihn b.,* dùkims añt jõ uźėjo. *der Schlaf hat ihn b.,* miẽgas jį àpėmė. *er ist befallen, nach den obigen Verben:* jis apgriùwęs; apkrites; apšnìgęs. *auch:* jis apgriútas; àpkrištas; àpšniktas. *od. lieber activisch:* múrs añt jõ uźgriùwęs. mẽdis añt jõ uźwirtęs etc. — **Befallen,** das, uź-, apgriuwìmas. uźwirtìmas. uźpůlìmas. uš-, apkritìmas. apnikimas. apėmimas: *in der Bdtg der entspr. Verba.*

befangen, *z. B. er ist von dem Irrthum b.,* jis tõs klaidingos mišliẽs àpimtas (*benommen*); aptámšintas (*verdunkelt*). jis į tą̃ klaidingą̃jẽ mišlį įpũlęs; įšpániãwęs; parėjęs. *er ist von den eigenen Interessen, von der Freundschaft b. (d. i. parteiisch),* jis šãwo patiẽs winingės, priėtelyštės pàpirktas

Digitized by Google

(*bestochen*); laĩkomas (*gehalten*); wẽdamas (*geführt*) etc. *er ist von Furcht befallen*, jìs báimės àpimtas. jìs baimìngas; baukßtùs; nedrąsùs; liẽtas (*blöde*).

befassen, *eig., etwas mit der Hand b.*, kã aptwérti. *mit der zusammengekniffenen Faust, z. B. ein Geldstück b.*, piningą apgniáußti (γ ź). — *uneig., sich womit zu thun machen*, ſù kůmì dárbo darýtis. *rslt.*, paſidarýti. *er befasst sich mit der Jagd*, jìs dárbo paſidãro ſù medžioklė. *sich irgend eine Arbeit aufladen*, kókį dárbą ußßiimti. *von einer unangenehmen Arbeit, verächtlich:* kã ußßikárti (*sich aufbürden*). *sich in eine Sache stecken*, į kã kißtis. *sich mit Jmdm befassen*, ſù kům ußßidėti.

befehden, *s.* bekriegen.

Befehl, der, paliepìmas. *Gebot*, priſãkymas. *strenges Gebot*, ſtãkymas. *einen B. geben*, kám paliepìmą důti. kám kã paliẽpti; priſakýti; ſtakýti. *Jmds B. besorgen*, kiẽnõ paliepìmui klauſýti. kiẽnõ paliepìmą pilnawóti; pìldyti. *rslt.*, ißpìldyti. *du hast gegen meinen B. gehandelt*, tù príčß mãno paliepìmą dareĩ; elgeĩſi. *einen B. übertreten*, paliepìma (*od.* priſãkymą) pérženkti (γ g). *auf B.*, liẽpiant. añt paliepìmo. *ohne meinen Befehl thue du es nicht*, mán neliẽpus tù taĩ ne-darýk. — 2) *die Gewalt, der Oberbefehl, z. B. er steht unter meinem Befehl*, jìs ſtów põ mãno walė. *jetzt auch:* põ mãno paliepimù; põ maniñ. jìs mán (*od.* põ mãno walė) padůtas. *er hat den B. über die ganze Armee übernommen*, jìs tùr wãlę (*od.* waldžią) añt wíſo waĩſko. jìs wyriáuſyſis añt wíſo waĩſko. — 3) *Wille, Wunsch*, walė. *was steht zu Ihrem Befehl?* kàs Júſų walė? kõ Jũs nórit? kã Jũs liẽpiat?

befehlen, *Jmdm etwas b.*, kám kã liẽpti. *rslt.*, paliẽpti. *gebieten*, priſakýti. *etwas streng gebieten*, kám kã ſtakýti. ſtakìnti. *er befahl mir zu gehen*, jìs mán pàlìepė eĩti; *od.* kàd eĩczìau. *er hat mir nichts zu b.*, jìs mán niẽko ne tùr pawẽlyti (*eig. zu erlauben*). àß nè põ jõ walę eſu. *hier habe ich zu b.*, czión àß põns. czión mán wíſkas tùr klauſýti. *ich habe über ihn zu b.*, jìs ſtów põ mãno walė. jìs mán tùr klauſýti. *er will sich nichts b. lassen*, jìs (niẽkãm) ne-nór klauſýti. — 2) *übergeben, anvertrauen*, kám kã pawiẽryti; padůti. *befiehl Gott deine Wege*, padůk Põnui Diẽwui ſãwo keliùs (paliẽcawóti *Ps. 37, 5 und in dem Gesangbuchsliede* „Paliẽcawók mielãmui" *ist polnisch u. bedeutet: anempfehlen*). *der König hat mir dies Amt befohlen*, karãlius mán ßį ũrędą pawiẽryjo. — **Befehlen,** das, paliepìmas. priſãkymas. ſtãkymas. ſtakìnimas. walė. padawìmas. pawiẽryjimas. (paliẽcawójimas): *in der Bdtg der entspr. Verba. vgl.* Befehl.

befehligen, 1) *Jmdn mit Befehl versehen, s.* befehlen. — 2) *Befehl über etwas haben, ausüben, s.* Befehl. — 3) *commandiren. als milit. Ausdr.*, kamandiẽrůti

Befehlshaber, der, *der Obere*, wyreſnỹſis. *der Oberste*, wyriáuſyſis. *der Regierende, Leitende*, waĩdąſis. *ein B. beim Militär* kamandiẽrůjąſis.

befehlshaberisch, I) *Adj., z. B. ein Mensch*, žmogùs, kuĩs nór, kàd wiſi ki jám (*od.* jõ) klauſýtų; kuĩs wìs nór wyriáuſyti bůti; kuĩs wis miſlyjas wyriáuſyſis ẽſa — II) *Adv., b. sprechen, thun*, kai kõks wyriáuſyſis kalbẽti; eĩktis; kaĩp kã wiſlãb tùrint pagaĩ jõ wãlę eĩti. *gros thuerisch*, iß didžio.

Befehlshaberstelle, die, wiriáuſiojo wiẽt *die B. ist besetzt*, wyriáuſiojo wiẽtà y apſtatýta. į wyriáuſiąję wiẽtą jaũ yra k ſtatýtas.

befehlsweise, *z. B. etwas sagen*, kã kaĩ paliepìmą (*od.* kaĩp kã paliẽpdams) ſakýt

befeilen, kã ap(i)piẽlyti. — **Befeilen,** da ap(i)piẽlyjimas.

befestigen, 1) *etwas woran festmachen*, priẽ kõ pridriútinti; pritwìrtinti. *gew. na der Art des Befestigens; s.* anbinden annageln *u. s. w. z. B. eine Leiter a den Baum b.*, kópėczias prie mẽdžio pr rìšti (*anbinden*). *eine Latte an den Sparre b.*, lõtą priẽ ſpãro primùßti; prikálti (*an nageln*). *etwas stark machen, dass es fe steht*, kã paſtìprinti; padriútinti. *dass e in sich fest zusammenhält*, patwirtint *Jmdn in seinem Ansehen b.*, kã jõ garbẽ nutwìrtinti. *das Königreich hat sich be festigt*, karalỹſtė yrà nuſitwìrtinuſi. *de Glauben, die Gesundheit b.*, tikẽjima (wẽ kãtą paſtìprinti. — 2) *verwahren, umgeb z. B. eine Stadt b.*, miẽſtą mùrais a twérti; aptaiſýti; *auch:* apdriútinti. *di Stadt ist durch die Natur befestigt*, miẽſta peř notůrą driútas; aptwértas: apdriútinta — **Befestigen,** das; **Befestigung,** die, pri driútinimas. pririßimas. prikalimas. pait prinimas. nu-, patwìrtinimas. padriútinima aptwẽrimas. aptaĩſymas. apdriútinimas *in der Bdtg der entspr. Verba.*

Befestiger, der, ap-, padriútintojis. kuĩs pa driútinẽs. *vgl.* befestigen.

Befestigungskunst, die, ißmãnymas, miẽſta driùtaĩ aptwérti.

Befestigungswerk, das, apdriútinimas. a twẽrimas.

befeuchten, kã drėkìnti. *rslt.*, pa-, apdr kinti. *benetzen*, ap-, paßlãpinti. *bespre gen*, apßlakſtýti. *bei Stallopõnen:* apkr pinti. *frisch gebackenenes Brot von ob befeuchten*, důną wilgyti. *rslt.*, apwilgyt *vgl.* anfeuchten.

befeuern, *s.* anfeuern.

befiedern, *mit Federn bedecken*, kã plũ ſnomis apdeñkti (γ g). *mit Federn bekl den*, plùnkſnomis aprédyti. *das Vögelch ist schon befiedert*, paukßtýtis jaũ (plùnkſn mis) apžėlęs; jaũ plùnkſnůtas; jaũ t

Digitized by Google

plùnkſnù. *einen Pfeil b.*, ſtriẽlai plùnkſną pridẽti. *ein befiederter Pfeil*, ſtriẽlà ſù plùnkſna.

befinden, I) *tr.*, 1) *nach vorheriger Untersuchung erkennen, z. B. er befand mich treu*, jìs manę̃ (peř) wiẽrną iſsrãdo. — 2) *dafür halten, meinen, z. B. ich befinde es für gut*, taĩ mán gér ródos. àß taĩ peř gér laikaũ. — II) *rfl.*, **ſich befinden**, 1) *wo gegenwärtig sein, z. B. er befindet sich hier*, jìs ßiẽzion raũdas; *od.* yrà. *er befindet sich zu Hause*, jìs namiẽj. *ich befinde mich in Noth*, àß bẽdõj eſù (*od.* randũs). *dies Wort befindet sich in jenem Liede*, tàs žõdis raũdas anõj giẽſmẽj. *sich momentan wo befinden, sich zu Hause, in der Stube b.*, namiẽj, ſtubõj búti. *s. v. a. sich wo längere Zeit aufhalten, wohnen*, kuř laikýtis. — 2) *in einem gewissen Zustande sein, z. B. ich befinde mich wohl, d. h.* a) *ich bin gesund*, àß ſweĩks. — b) *mir ist wohl, behaglich*, mán gér. — c) *mir geht es im Allgemeinen gut*, mán geraĩ eĩt. *er befindet sich etwas besser*, jaũ jám geriaũs eĩt. *er befindet sich in einer traurigen, glücklichen Lage*, jám (*od.* ſù jũm) triũdnaĩ, geraĩ eĩt; ſtów. — **Befinden**, das, 1) *Meinung*, miſlìs, ìẽs *f. nach meinem B.*, pagaĩ mãno miſlį; iſmãnyma. kiẽk àß iſsrandù; iſmanaũ. — 2) *Beschaffenheit, Lage*, paſilaĩkymas. *Wohlstand*, paſiturẽjimas. *nach Befinden der Umstände*, pagaĩ taĩ, kaĩp wiſi dalýkai (*od.* daiktaĩ) iſsìneßa. — 3) *Gesundheitszustand, z. B. wie steht es mit seinem B.?* kaĩp dẽſtis ſù jõ ſweikatà?

befindlich sein, ràſtis. *das Wort ist da b.*, tàs žõdis cźià raũdas; cźià raũdamas. tą̃ žõdį cźià raũdame. *vgl.* befinden, *sich*.

beflecken, 1) *wörtl., Flecken worauf machen*, applakũti. plakũ añt kõ padarýti. *befleckt, fleckig*, plakũtas. — 2) *beschmutzen, z. B. mit Blut b.*, kraujù nuteřßti; apteřßti. apbiaũrinti. *aber auch nach dem Gegenstande, mit welchem etwas befleckt wurde, z. B. etwas mit Blut b.*, ką̃ apkraujũti. *mit Strassenschmutz b.*, ſupuřwinti. *mit Russ b.*, ſupaĩßinti. *nach der Art, wie befleckt wird, z. B. durch Sprengen mit etwas Dünnflüssigem b.*, apßlakſtýti. *mit Dickflüssigem b.*, apdřẽpti. *frq.*, apdrapſtýti. *bespritzen*, aptẽkßti. *frq.*, aptaßkýti. — *uneig., moralisch b., z. B. Jmds guten Namen b.*, kiẽnõ wiẽžlybãjį wařdą apbiaũrinti; *auch:* ſtẽlſti. *sich mit Sünden b.*, griẽkaĩs apſibiaũrinti. — **Beflecken**, das; **Befleckung**, die, applakãwimas. ap-, nu-, ſuterßimas. ap-, nu-, ſubiaũrinimas. apkraujãwimas. ſupuřwinimas. ſupaĩßinimas. apßlãkſtymas. aptẽßkimas. aptãßkymas. apdrẽbimas. apdrãpſtymas: *in der Bdtg der entspr. Verba.*

befleißigen, *sich*, *einer Sache, z. B. er befleissigt sich der Viehzucht*, jìs labaĩ daũg procewójas ſù galwìjù augìnimu. *od.* jìs daũg prõcės priſtãto añt galwìjù augìnimo. jìs dárbo paſidãro ſù galwìjù augìnimu. jìs ſtropùs galwìjù augininime. *od. kurz:* jìs galwìjù augìna. *er befleissigt sich sehr der Wissenschaften*, jìs aukßtũſius mókſlus labaĩ wãro. jìs añt mókſlu paſidãwęs. jìs ſtropùs añt aukßtũjù mókſlu. *er befleissigt sich sehr der Kürze*, jìs labaĩ eĩt añt triumpùmo. jìs wìſlãb kiẽk tìkt gál' triumpaĩ padãro. jìs labaĩ mýl' triumpùmą.

befliſſen sein, *d. i.* sich befleissigen.

Befliſſenheit, die, prõcė. ſtropùmas. *mit B.*, procnìngai. ſtrõpiei. ſù paſiprocewójimu. ſù ſtropumù.

befliessen, kã̃ apbẽkti (√g). aptekẽti. apſklĩſti. *vgl.* fliessen.

beflügeln, 1) *etwas mit Flügeln versehen*, kám ſparnũ pridũti. kã̃ ſparnaĩs aptaiſýti; iſsrėdýti. *an etwas Flügel anbinden, annageln*, kám ſparnũ prirìßti, prikálti. *sich b., Flügel erhalten*, ſparnũ įgýti; įgánti. *beflügelt*, ſparnũtas. ſù ſparnaĩs. — 2) *uneig., in schnelle Bewegung setzen, z. B. die Schritte b.*, žinkſniùs paſkùbinti. eĩdams lýg lėktè lẽkti. *die Furcht beflügelte seine Schritte*, báimė jám ſparnũ prìdawė. jìs ìß báimės lýg lėktè lẽkė. — **Beflügeln**, das. *das Versehen mit Flügeln*, iſsrẽdymas (*od.* aptaĩſymas) ſparnaĩs. *das Beeilen*, paſkùbinimas.

befolgen, *gehorchen, z. B. einen Befehl b.*, kókio paliẽpimo (*od.* kokiám paliẽpimui) klauſýti. pagaĩ paliẽpimą darýti; eĩktis (√g). *die Lehre b.*, pamókſlą paſẽkti. *du hast meinen Rath nicht befolgt*, tù mãno žõdžiui (*u.* mãno žõdžio) ne-klauſeĩ. — **Befolgung**, die, klaũſymas. *Gehorsam*, pakluſnùmas.

Beförderer, der, gélbėtojis. prýſtowa. augìntojis. kuřs ßeĩpia. *vgl.* befördern.

beförderlich sein, *Jmdm*, kám añt pagálbos búti. *s.* befördern.

befördern, 1) *etwas weiter schaffen, z. B. die Post befördert Briefe*, pùſtas gabẽna grõmiatas. *auch nach der Art der Beförderung, z. B. fahren, tragen etc.*, wèßti, nèßti etc. — 2) *beschleunigen*, kã̃ paſkùbinti, *s.* beschleunigen. — 3) *unterstützen, helfen, z. B. das befördert die Gesundheit*, taĩ mãczyja (*od.* derã; yrà) añt ſweikãtos. taĩ (yrà) prõ ſweikãtą. *er befördert das Wohl des Landes*, jìs ßeĩpia (*od.* augìn; prówyja) žẽmės paláimą. jìs rúpina (*od.* procewójas) ùž žẽmės paláimą. — 4) *auf der Lebensbahn forthelfen*, kã̃ tolỹn gélbėti. kám añt pagálbos búti. kám naudingu búti. *Jmdn zu einem Amt befördern, d. i.* a) *es ihm geben*, kám ũrẽdą dũti. kã̃ į ũrẽdą ſtatýti. *rslt.*, įſtatýti. — b) *Jmdm ein Amt verschaffen*, kám ũrẽdą parúpinti. *Jmdn zu hohen Ehren b., d. i. erheben*, kã̃ į áukßtą garbę ißkélti. *er hat mich in Allem sehr befördert*, jis manę̃ wiſamè labaĩ gélbėjęs. *rslt.*, pagélbėjęs. —

Digitized by Google

Befördern, das; **Beförderung**, die, gabẽnimas. paſkùbinimas. mãczýjimas. derẽjimas. prówyjimas. tolỹn-gélbėjimas. aukßtỹn-kẽlimas. parúpinimas: *in der Bdtg der entspr. Verba.*

befrachten, *z. B. einen Wagen, ein Schiff b.*, weżimą, ßiẽpį tawõrais pri-, apkráuti. — **Befrachten**, das, prikrówimas (*od.* apkrówimas) tawõrais.

befragen, *Jmdn um etwas b.*, kã dẽl kõ kláuſti. *rſlt.*, pakláuſti. *frq.*, klauſinėti. *frq.*, paklauſinėti. *in seiner eigenen Angelegenheit Jmdn b.*, prie kõ paſikláuſti paſiklauſinėti. *befrage ihn wegen dieſer Sache*, pakláuſk jĩ dẽl ßito dalỹko. paſiklauſinėk prie jõ dẽl ßito dalỹko. *befrage ihn um ſeine Meinung*, pakláuſk jĩ, kã jis mìſlyj. *ſich mit einander befragen, d. i. disputiren wegen einer Sache*, dẽl kõ giñczýtis. — **Befragen**, das, kláuſymas. pakláuſymas. klauſinėjimas. paklauſinėjimas. paſikláuſimas. paſiklauſinėjimas. giñczýjimas. giñczas: *in der Bdtg der entspr. Verba. meiſtens durch die Verba ſelbſt, z. B. er ſagte auf B.*, jis ſãkė, pakláuſtas búdams.

befransen, *etwas*, kã kùtomis apſtatýti. *das befranſt ſich*, taĩ apſikutūja. *befranſt*, kutūtas. apſikutãwęs.

befreien, *Jmdn aus einer Unfreiheit, aus dem Gefängniss b.*, kã iß newalnỹbės, iß kalėjimo wálnyti. *rſlt.*, at-, ißwálnyti. *iſt es = erretten, z. B. aus einer Noth b.*, iß bėdõs gélbėti. *rſlt.*, ißgélbėti. *das Vaterland aus des Feindes Hand b.*, tẽwißkę iß rañkos nepriẽtelių ißgélbėti; ißwálnyti. *Jmdn vom Tode b.*, kã iß ſmerẽtiės ißgélbėti. *iſt es ſ. v. a. losmachen, auch:* atlioſūti. — *rfl., ſich aus einer Unfreiheit, aus dem Gefängniss b.*, iß kalėjimo ißſiwálnyti. *ſich aus einer unglücklichen Lage b., d. h. ſich retten*, ißſigélbėti. *ſich von einem läſtigen Menſchen b.*, nů kõ atſikrapßtýti. kã nů kãklo nuſikrapßtýti (*ſich vom Halſe ſcharren*). — **befreit**, at-, ißwálnytas. *frei*, wálnas. *errettet*, ißgélbėtas. — **Befreien**, das; **Befreiung**, die, wálnyjimas. at-, ißwálnyjimas. gélbėjimas. ißgélbėjimas. atlioſãwimas.

Befreier, der, ißwálnytojis. *Erretter*, ißgélbėtojis.

befremden, *z. B. das befremdet mich*, taĩ mán dỹwai. àß iß tõ dỹwyjůs. taĩ mán dywnaĩ ißßiwéizd'. *das darf dich nicht b.*, tù iß tõ ne-priwalaĩ dỹwytis. — **befremdend**, dỹwai (*Wunder*). *das iſt mir ſehr b.*, taĩ mán labaĩ dỹwai. *es kommt mir b. vor*, taĩ mán ródos dỹwai. — **Befremden**, das, *d. i. Verwunderung*, nuſidỹwyjimas.

befremdlich, I) *Adj.*, dỹwnas. — II) *Adv.*, dywnaĩ. *das erſcheint mir b.*, taĩ mán ródos dỹwai. *vgl.* befremden, befremdend.

befreſſen, I) *rfl., ſich b.*, priſi-ẽſti (*ſich vollfreſſen*). apſi-ẽſti (*durch Freſſen ſich ſo ziemlich sättigen*). priſiryti (*ſich voll ſchlucken*). *die Kuh hat ſich b.*, kárwė apſi-, priſiẽduſi. — II) *tr., z. B. das Vieh hat den Heuhaufen befreſſen*, galwijei ßiẽno kúgį apẽdę. *benagen, z. B. die Mäuſe haben das Brot b.*, pẽlės dũną apgriaużuſios. — **Befreſſen**, das, priſi-ėdimas. priſiryjimas. apſi-ėdimas. apėdimas. apgriauzimas. *vgl. die entspr. Verba.*

befreuen, *ſich*, kůmì apſidžiaũkti (*ſich ſatt freuen*); paſidžiaũkti (*ſich genügend freuen*).

befreunden, *ſich, mit Jmdm*, ſù kůmì ſuſipriẽteliauti. ſù kůmì priẽtelieis paſtóti. ſù kůmì ĩ priẽtelỹſtę įſtóti. *wir beide ſind befreundet*, mùdu priẽteliei. *verwandt werden*, ſuſigéntintis. jiẽ ſugeñtę (*befreundet geworden*). *ſie ſind blutsbefreundet, verwandt*, jiẽ geñtys. jiẽ gencziũ. — **Befreunden**, *ſich*, ſuſipriẽteliáwimas. ſuſigéntinimas. ſugentìmas: *in der Bdtg der entſpr. Verba.*

befriedigen, 1) *zufrieden ſtellen*, kã pakajingu padarýti. *iſt er befriedigt?* ar jis jaũ pakajingas (*zufrieden*)? *ſtill machen*, nutildyti. *beſchwichtigen*, nuramìnti. *geſchieht es durch Bitten*, numaldýti. *beruhigen, z. B. einen Zornigen b.*, ſupỹkuſį nutildyti. *einen Betrübten b.*, ſmũtną nuramdyti. *den Hunger, den Durſt b.*, ißalkį, tróßkulį nutildyti; nutramìnti. *Jmds Wũnſchen, Begierden b.*, kiẽnõ wãlę, geĩdulius pildyti. *rſlt.*, ißpildyti (*erfüllen*). *den (fordernden) Gläubiger b.*, ſkõlytoją nutildyti (*ſtillen*). ſkõlytojui uźmokėti (*bezahlen*). *genügen, z. B. die Erklärung befriedigt mich nicht*, tàs ißguĩdyms mán nepakañka. — 2) *ſ. v. a.* umfriedigen, *ſ. d.* — **Befriedigen**, das; **Befriedigung**, die, nuramdymas. nutildymas. nuraminimas. nutraminimas: *in der Bdtg der entſpr. Verba. meiſtens durch die Verba ſelbſt, z. B. ich finde in dieſer Erklärung keine B.*, mán tàs ißguĩdymas ne-pakañka.

befriedigend, I) *Adj., z. B. eine b. Antwort*, pakañkąs atſãkymas. *ſeine Arbeiten ſind b.*, ſù jõ darbaĩs galì pakajingas búti. — II) *Adv.*, pakañkanczíei. teĩp, kàd galì pakajingas búti.

befruchten, 1) *fruchtbar machen, z. B. das Land b.*, źẽmę waiſingą darýti. *rſlt.*, padarýti. — 2) begatten, *ſ. d.*

befugen, *z. B. ich bin dazu nicht befugt*, taĩ mán ne-walė. taĩ mán ne-pareĩtis; nepawẽlyta. *er hält ſich dazu für befugt*, jis mìſlyjas tã teiſỹbę tùrįs. jis mìſlyjas, kàd taĩ jám walė čſant.

Befugniss, die, *Recht*, teiſỹbė. *Erlaubniss, Vollmacht*, walė. *ich habe dazu die B.*, àß turiù teiſỹbę añt tõ. àß turiù tã wãlę: tã teiſỹbę. mán taĩ walė.

befühlen, *etwas einmal*, aptwérti. kã apczíũpti. *frq., betaſten*, apczíupinėti (*an*

Digitized by Google

manchen Orten schon etwas obscön vom Betasten der Schamtheile). aptvárſtyti. apgraibýti (*hin u. her greifend b.*). *der Arzt befühlte den Puls*, dáktars paveizdėjo gýſla. *ein Huhn b.* (*ob es ein Ei trägt*), wiſztą weizdėti. *rslt.*, paweizdėti. — **Befühlen**, das, apcziůpìmas. apczíupinėjimas. aptvárſtymas. apgraĩbymas. ap-, paweizdėjìmas: *in der Bdtg der entspr. Verba.*

Befund, der, *wie etwas befunden worden ist*, *z. B. ich werde über den B. Bericht erstatten*, àß apiẽ taĩ, kaĩp rãdęs, žinią důſiu. *ich werde nach B. der Umstände* (*wie sie sich befunden*) *handeln*, àß pagaĩ paſilaĩkymą wiſů dalýku daryſiu. kaĩp àß raſiu, teĩp daryſiu.

befürchten, *z. B. er befürchtet den Tod des Kindes*, jám báimė (*od.* jìs bijos; jìs priſibijos). kàd kůdikis (nè raſi) miřſęs. *ich befürchte, dass er gar nicht kommt*, àß priſibijaũ (*d. h.* priſibijódams mìſlyju) kàd jìs raſi n'ateĩſęs. *ich befürchte einen grossen Krieg*, àß (priſibijódams) mìſlyju, kãras búſęs. — **Befürchtung**, die, báimė. bijójimas. priſibijójimas.

begaben, kã apdowanóti. *ein geistig sehr begabter Mensch*, žmogùs daũg dwãſißku dowanũ tùrįs. dwãſißkai labaĩ apdowanótas žmogùs. *ein begabter Knabe*, waĩkas, gerõs galwõs (*von gutem Kopf*); gerõs nůjęgůs (*von guten Anlagen*). *er ist mit guter Stimme begabt*, jìs tùr gėrą baĩſą. *er ist mit Stärke begabt*, jìs dìdele ſylà apdowanótas (*od.* ißrėdýtas). *gew.*, jìs tùr daũg ſylõs. — **Begabung**, die, apdowanójimas. *gew. zu umschreiben.*

begaffen, žiopſódams kã apżwalgýti; apnũrėti; kõ paſiżiurėti.

begatten, *sich*, *von Menschen*, ſuguléti. *obſcön*: žáiſtis. *rslt.*, nuſiżáiſtis. *von den vierfüssigen Thieren*, paſibėkti (√g). apſißókti. *speciell von Hunden*, trẽſtis. *von den Schafen*, *Ziegen*, buřkßtis. tekiůtis. *von Fischen*, *Fröschen*, neřßtis. *von den Vögeln*, mintis. *von den Pflanzen*, apſidůlkintis.

begeben, *sich*, 1) *sich wohin begeben*, kuř paſidůti; *meistens jedoch nach der Art, in der es geschieht*, *z. B. wohin gehen*, kuř eĩti. *rslt.*, nueĩti. *sich fortbegeben*, paeĩti. atſtóti. *wohin fahren*, kuř ważiůti. *rslt.*, nuwažiůti. *wohin reisen*, kuř keliáuti. *rslt.*, nukeliáuti. *sich auf's Land b.*, añt laukũ ißkeliáuti. *sich zu Bette b.*, gult eĩti. *rslt.*, atſiguĺti. *sich auf die Reise b.*, añt keliõnės paſidůti. *sich auf die Flucht b.*, bėkti. *sich auf ein Schiff b.*, añt ſiẽpies paſidůti. *sich ins Kloster b.*, į klõſtorių eĩti; įſtóti. *sich in den Ehestand b.*, į wenczìawonỹſtę įſtóti. *sich zurückbegeben*, atgãl grĩßti (√ź). *rslt.*, at-, ſu-, pargrĩßti. *sich hinauf b.*, aukßtỹn eĩti. *rslt*, uźeĩti. *s. v. a. hinaufsteigen*, aukßtỹn lipti. *rslt.*, uźlipti. *hinaufschreiten*, aukßtỹn žeñkti (√g). *rslt.*, uźżeñkti. — 2) *sich zutragen*, *geschehen*, nuſidůti. *sich zufällig ereignen*, trõpytis. gãdytis. tìktis. *rslt.*, paſitrõpyti. ſuſigãdyti. nuſitìkti. *Letzteres:* „nuſitìkti" *wird meistens zur Bezeichnung von unglücklichen Ereignissen gebraucht.* — 3) *sich einer Sache begeben*, *z. B. sich seines Rechtes b.*, ſãwo teiſỹbę paléiſti; ßaliñ dúti; atmèſti; pamèſti. nů ſãwo teiſỹbės at-, nuſtóti. *wem entsagen*, *sich wovon lossagen*, nů kõ (*auch:* kám) atſiſakýti. *sich seiner Hoffnung b.*, ſãwo nuſitikėjimą (*od.* lũkeſtį) atmèſti. nů ſãwo lũkeſtiės atſiſakýti. toliaũs ne-láukti.

Begebenheit, die, *ein Ereigniss im Allg.*, *eine Geschichte*, nuſidãwimas. *ein trauriges Ereigniss*, nuſitikimas. *Zufälligkeit*, paſitrõpyjimas.

begegnen, 1) *mit Jmdm auf dem Wege* (*in entgegengesetzter Richtung kommenden*) *zusammentreffen*, kã ſutikti. ſù kůmi ſuſitìkti. *unsre Gedanken begegnen sich*, múſų mìſlys ſuſitiñka. *einer Frage b.*, añt kókio kláuſimo atſiliẽpti. *Jmdm absichtlich entgegen gehen*, kám priẽßais eĩti. *rslt.*, ateĩti. — 2) *Einhalt thun*, *Widerstand leisten*, priẽß kã ſténktis (√g). priẽß kã ſtatýtis. kám (*u.* priẽß kã) priẽßytis. *rslt.*, paſipriẽßyti. *einem Versuch b.*, priẽß kókį bañdymą ſténktis; ſtatýtis; priẽßytis. *rslt.*, paſipriẽßyti. — 3) *widerfahren*, *z. B. was ist dir* (*Trauriges*) *begegnet?* kàs táw nuſitìko? *mir ist heute Folgendes* (*gleichviel, ob Trauriges od. Fröhliches*) *begegnet*, mán ßeñdiėn teĩp paſitrõpyjo; gãdyjos; nuſidawė; ẽjo. *das soll mir nicht wieder b.*, teĩp mán niėkadõs ne-tùr' wẽĩ nuſidůti; nuſitìkti. — 4) *behandeln*, *z. B. er begegnet mir gut od. übel*, jìs priẽß manę geraĩ arbà piktaĩ eĩgias. jìs ſù maniñ geraĩ *od.* piktaĩ apſi-eĩt. *er ist mir sehr unfreundlich begegnet*, jìs priẽß manę labaĩ rúſtas ißſiródė. — **Begegnen**, das; **Begegnung**, die, nuſi-, ſuſitikìmas. atſiliėpìmas. paſipriẽßyjimas. priẽßais-atėjìmas. paſitrõpyjimas. nuſidãwimas. paſi-elgìmas: *in der Bdtg der entspr. Verba.*

Begegniss, das, *z. B. mir ist ein sonderbares B. widerfahren*, mán kõ dỹwno nuſitìko; nuſidawė; paſitrõpyjo. *vgl.* Begebenheit *u.* Begegnen, das.

begehen, 1) *gehend bereisen*, a) *um etwas gehen*, *z. B. ein Feld b.*, eĩti (*od.* wáikßczioti) aplińk laũką. *rslt.*, laũką apeĩti; apwáikßczioti. — b) *hindurchgehen*, peř laũką eĩti; wáikßczioti. *rslt.*, laũką péreĩti; pérwaikßczioti. — 2) *feiern*, *z. B. ein Fest b.*, ßweñtę ßwẽſti. *eine Hochzeit b.*, *dieselbe ausrichten*, ſwõdbą kélti. *Hochzeit halten*, ſwodbą laikýti. *an der Hochzeitfeier Theil nehmen*, draugė añt kokiõs ſwodbõs búti. kókią ſwõdbą pritàpti. — 3) *thun*, *verüben*, *besonders von etwas Bösem od. Fehlerhaften*, *z. B. eine Sünde b.*, griẽką

Digitized by Google

darýti; prówyti. *rslt.*, padarýti. išprówyti. *od. bloss:* ſuſigriẽßyti. nuſidẽti. nuſiźeñkti (*γg*). *ein Verbrechen b.*, piktadėjỹſtę išprówyti. nuſidẽti. *einen Fehler b.*, pórſiźiurẽti. nuſiźeñkti. *Untreue, Thorheit b.*, newiėrnỹbę, paikỹſtę išprówyti. newiėrnaĩ, paikaĩ eĩktis; darýti. *rslt.*, padarýti. — **Begehen**, das; **Begehung**, die, apėjimas. apwáikßcźiojimas. pérėjimas. pérwaikßcźiojimas. ßwentimas. laĩkymas. pritapìmas. išprówyjimas. padãrymas. nuſidẽjimas. pérſiźiurėjimas. nuſiźengìmas: *in der Bdtg der entspr. Verba.*

begehren, 1) *wollen*, kõ norėti. *verlangen*, kõ geĩſti. *mit Sehnsucht verlangen*, kõ geidáuti. *leise verlangen, wünschen*, kõ meĩlyti. *er begehrt zu sterben*, jis meĩlyja (*od.* jis nór; geĩdźia) miřti. — 2) *einen Wunsch äussern, fordern*, praßýti. *aber auch:* norėti. *er begehrte Einlass*, jìs prãßė (*od.* jìs norėjo), kàd įléiſtum. *was begehrst du von mir?* kõ tù nóri nũ manęs? kõ tù praßaĩ iß manęs? — **Begehren**, das, norėjims. geidìmas. geidãwimas. meĩlyjimas. prãßymas: *in der Bdtg der entspr. Verba.*

begehrenswerth, begehrenswürdig, meĩlytinas. norėtinas.

begehrlich, *der allerlei begehrt*, geidulìngas. geiduliáująs. *der immer mehr begehrt*, godìngas. *vgl.* begierig.

Begehrlichkeit, die, geidulingùmas. *Begierigkeit*, godingùmas.

Begehrungsvermögen, das, *etwa:* nóras. norėjimas. norėjimo įgalėjimas. norėjimo nůjėgà.

Begehungssünde, die, dãromaſis griẽkas. išprówytaſis griẽkas. griẽkas, kurĩ kàs išprówyjęs.

begeifern, *eig.*, kã apfeilėti. — *uneig., durch Schmähreden Jmdn b.*, kã biaurieĩs źõdźieis apdeřkti. kã apbiaũrinti. *verleumden*, kã piktaĩ apſkélpti (*γb*). — **Begeifern**, das, *eig.*, apfeilėjimas. *Besudelung*, apbiaũrinimas. *Verleumdung*, apſkélbimas.

begeistern, 1) *Jmdn wozu, wofür mit Geist od. Lust erfüllen*, kiẽnõ ßirdį añt kõ pajùdinti; uždėkti (*γg*) ſukùrſtyti. ßirdyjè méilę priẽß kã (*od.* añt kõ) uždėkti. *muthig machen*, kã drąſà (*od.* drąſumù) papìldyti. *der Mensch ist begeistert für seinen König*, tàs źmogùs (*od.* tõ źmogaũs ßirdìs) dektè dẽga ùß ſãwo karãlių. *begeistert werden*, ßirdyjè ußſidėkti. *er spricht ganz begeistert davon*, jìs kaĩba apiẽ taĩ ßirdyjè lýg dektè dėgdams: ſù liėpſnũjancźia (*od.* ſù dẽgancźia; ſù kárßta) ßirdimì. — 2) *mit dem heiligen Geist erfüllen*, kã ßwentãje dwaſė papìldyti. — **begeistert**, ßwentõſies dwãſės pìlnas; papìldytas. ßwentõſios dwãſės périmtas. *begeistert werden*, ßwentõſios dwãſės pìlnas (*od.* périmtas) paſtóti. — **Begeistern**, das; **Begeisterung**, die, 1) *Versetzung des Gemüths in den Zustand der B.*, ßirdiẽs pajùdinimas; uždegìmas; ſukùrſtymas. — 2) *der Zustand der Begeisterung*, ßirdiẽs périmimas ßirdiẽs degìmas; karßtùmas; liėpſnãwimas. *ist es = Liebe*, méilė. karßtà méile. *sein Gemüth war mit B. für das Vaterland gefüllt*, jõ ßirdìs bùwo karßtumù ùß tẽwiſkę périmtà. jõ ßirdìs dektè dẽgė iß meĩlės priẽß tẽwiſkę.

Begierde, die, *starkes Verlangen*, geidimas. *starkes sinnliches Verlangen, böse Begierde*, geidulỹs. *sehnliches Verlangen*, geidãvimas. *ein schnell aufgestiegenes Verlangen*, ußſigeidimas. pageidimas. *er hat eine grosse B. nach Reichthum*, jìs labaĩ geĩdia (*od.* trókßta) lõbiũ. *man muss die böse Begierden überwinden*, piktũjius geĩdulius (*od.* ußſigeidimùs; pageidimùs) reĩkia galėti. *Begierden anregen*, geĩdulius (pageidimùs) prikėlti. *die B. zähmen*, geidulius ſuwaldýti. *er ist Herr seiner B.*, jiſaĩ ſãwo geĩdulius ſuwaĩdo.

begierig, I) *Adj., z. B. er ist b. nach Geld*, jis godùs añt piningũ. jis yrà labaĩ piningũ. *er ist b. nach Branntwein*, dektè dẽga añt brangwỹno. *er ist b. nach Ehre*, jìs trókßta garbės. *von Thieren z. B. die Katze ist b. (d. i. lecker) nach Speck*, katė̃ ſmailì añt piningũ. *auch einem unkeuschen Mann*, jis ſmailùs mergũ (*begierig nach Mädchen*). — II) *Adv. begierig schlucken*, gõdźiei (*od.* godingai) rýti. *begierig worauf warten*, kõ trókßdams láukti..

begiessen, *z. B. einen Baum mit Wasser b.*, kwiėtkàs aplaiſtyti. *die Leinwand (bei der Bleiche)*, audìmą aplaiſtyti. — **Begiessen**, das, apliėjimas. *frq.*, aplaiſtymas.

Beginn, der, pradźia. *das Beginnen*, pradėjimas. praſidėjimas. *s.* Anfang.

beginnen, *s.* anfangen.

Beginnen, das, 1) *Anfang*, pradėjimas. pradėjimas. *s.* Anfang. — 2) *Unternehmen*, praſi-, ußſimãnymas. ußſi-ėmimas. 3) *Thun*, weikìmas. *sein ganzes B. fällt mir nicht*, wiſas jõ weikimas ne-paměkſta (*γg*).

beglasen, kã ſtiklù aptráukti.

beglaubigen, *d. i. etwas glaubhaft bezeugen*, kã wiẽrytinai at-, išliùdyti. *mit Eide b.*, kã ſù prỹſėga at-, išliùdyti. *ist genügend beglaubigt*, taĩ gana wiẽrytinai at-, išliùdyta. *einen Gesandten b.*, paſuntinį kuř ſù liùdymo grõmis tomis nuſiũſti; *od.* įſtatýti. *er ist nicht beglaubigt*, jis ne-tùr atliùdymo rãßtas. jis n'atliùdytas. — **Beglaubigung**, die, 1) *das Beglaubigen*, at-, išliùdyjimas. 2) *das Beglaubigungsschreiben*, atliùdyjimo rãßtas.

Beglaubigungsschreiben, das, atliùdyjimo rãßtas.

begleiten, *Jmdm beim Fortgehen das Geleite geben*, kã lydėti. *gew. rslt.*, pa-, i

Digitized by Google

lydėti. *auch:* išléisti (*hinauslassen*). *mit Jmdm zusammen gehen, reisen,* ſù kùmì draugè eĩti; keliáuti. *eine Leiche zu Grabe b.*, lawóną (ĩ kapùs) pa-, nulydėti. *die Hochzeitleute bei der Fahrt zur Kirche aus dem Hause entlassen,* ſwotùs išléisti; išlydėti. *einen Brief mit einem Geschenk b.,* grõmiatai dówaną pridėti; draugè důti. *das Geschenk wurde mit freundlichen Worten begleitet,* ſù tà dówaną parėjo iř meilingù žõdžiù. *den Gesang mit der Orgel b.,* giedãnt (*od.* giedójimui) ſù wargõnais pritařti. *meine Thränen, Gebete etc. werden dich stets b.,* mãno ãßaros, maldos wis eĩs ſù tawim draugè; *auch:* wis lydės tavè; wis ſù tawimì bùs. *ihr Wort wurde von einem Erröthen begleitet,* tą žõdį palydėjo jì apsiraũdonãwo. — **Begleitung,** die, 1) *das Begleiten,* lydėjimas. pa-, iß-, nulydėjimas. išleidìmas. draugè ėjimas. pridėjimas. pritarìmas: *in der Bdtg der entspr. Verba.* — 2) *die begleitenden Personen,* a) *auf irgend einem Gange, einer Reise,* draugaĩ. *er hatte eine starke B. mit,* jis dìdelį ſkaĩtlių draugũ ſù ſawim̃ draugè turėjo. ſù jůmì daugùms draugè bùwo: draugè keliãwo. — b) *Leichenbegleiter,* lydėtojei.

Begleiter, der, 1) *einer Leiche zum Grabe,* lydėtojis. — 2) *B. auf einer Reise, einem Gange etc.,* draũgas (*Gefährte*). *Jmdm einen B. auf einer Reise mitgeben,* kám ìš añt keliõnės (peř draũgą) draugè důti.

Begleitung, die, *s.* begleiten.

begliicken, 1) *eine Sache, z. B. möge Gott deinen Weg b.,* te-dãro Põns Diẽws tãwo keliõnę palaimìnga; *jetzt häufig:* giliukìnga. te-ſuteñka Põns Diẽws táw palaimos (*jetzt häufig:* giliùkį) añt tãwo keliõnės. — 2) *einen Menschen b., d. i. glücklich machen,* ką palaimìngu (*jetzt vielfach:* giliukìngu) padarýti. *Gott hat dich mit Gesundheit, mit Reichthum, mit einer Tochter beglückt,* Põns Diẽws tavę ſweikatà, lõbieis, dukterimì apdowanójo (*beschenkt*). *du hast mich durch deinen Besuch sehr beglückt* (*d. i. erfreut*), tù manę aplankýdams mán dìdelį džiaũkſmą padarei. — **beglückt,** *glücklich,* palaimìngas. *fröhlich,* džiaukſmingas. *ich fühle mich sehr b.,* aß jaucziũs labaĩ palaimìngas; džiaukſmingas; giliukìngas. *er hat den Brief sehr b. geschrieben,* jis tą grõmiatą ſù labaĩ džiaukſmìnga ßirdimì rãßė.

Beglücker, der, kuřs ką palaimìngu padarẽs *od.* padãro.

begnadigen, 1) *Jmdn womit aus Gnaden beschenken,* ką kùmì iß malónės apdowanóti. kám (ſù) kókia dówana malonę išródyti. *Jmdm Gnade erweisen,* kám lockõs (*od.* malónės) išródyti; *od.* ſutèkti. — 2) *Jmdm Vergebung widerfahren lassen,* kám korawũnę (*od.* nuſidėjimą; griẽką etc.) atléisti. kám malónę ſutèkti. *ich bin begnadigt,* mán malónė nudalýta. mán kaltė atléiſta. — **Begnadigung,** die, *Beschenkung,* apdowanójimas. *Verleihung,* ſutekìmas. *Gnadenerweisung,* malónės išródymas. *Vergebung,* atleidimas. atlaidà.

begnügen, *sich womit,* kùmì paſikãkdinti. *er begnügt sich* (*od. lässt sich b.*) *mit trockenem Brot,* jìs paſikãkdina ſauſà dũna. jám pakañka ſauſà dũna. jìs pakajingas ſù ſauſà dũna. *vgl.* zufrieden (sein). — **Begnügen,** das, paſikãkdinimas.

begraben, *etwas in einer Grube, Vertiefung b.,* kã pakàſti. *etwas grabend mit Erde beschütten* (*ohne den Begriff des tieferen Einsenkens*), ką apkàſti. *eine Leiche b.,* lawóną pakàſti; paláidoti. — *uneig., er liegt in den Wellen b.,* jis wilnimìs àpdenktas. *ihn haben die Trümmer des Hauses beim Sturz b.,* jĩ bùtas griúdams àpdengė. *er hat sich in seinen Büchern b.,* jis põ ſãwo knỹgomis (lýg) pàkaſtas. *das sei in ewige Vergessenheit b.,* tõ t'eſiẽ amžinaĩ užmirſta. tõ amžinaĩ te-n'eſiẽ minėta; minawóta. — **Begraben,** das, pa-, apkaſìmas. *B. einer Leiche,* paláidojimas. *Bedeckung,* apdengìmas.

Begräbniss, das, 1) *das Begraben einer Leiche,* paláidojimas. — 2) *die Begräbnissfeier, besonders das Begräbnissmahl,* ßeřmenys. — 3) *die Begräbnissstätte, eines Einzelnen,* kãpas. *ein Friedhof, Begräbnissplatz,* kapaĩ. kãpinės. *ein um die Kirche gelegener Begräbnissplatz,* kiřkapis, io (*Kirchhof*). *ein Begräbnissgewölbe,* ſklẽpas.

Begräbnissfeier, die, paláidojimas. *das Begräbnissmahl,* ßeřmenys.

Begräbnisskosten, die, paláidojimo kaßtos.

Begräbnislied, das, paláidojimo giẽſmė.

Begräbnissplatz, der, *s.* Begräbniss, *Nr. 3.*

Begräbnisspredigt, Begräbnissrede, die, lawónmißė.

Begräbnisstätte, die, 1) *Grab,* kãpas. — 2) *Friedhof,* kapaĩ. kãpinės. *Kirchhof,* kiřkapis, io.

Begräbnisstag, der, paláidojimo diẽnà.

begränzen, *s.* begrenzen.

begrasen, 1) *mit Gras bedecken,* ką žolè apdeñkti. *mit Rasen belegen,* apwelėnũti. welėnomis apdeñkti. *sich b., mit Gras bewachsen,* žolè apžélti. *begrasen lassen,* ką žolè apžéldinti. *ein begraster Acker,* apžėluſi dirwà. *ein begraster Hügel,* apžėlęs kalnėlis. — 2) *fressend abgrasen, z. B. das Vieh hat die Wiese begrast,* galwijei piẽwą apėdę; añt piẽwos žõlę apėdę; nuėdę. — **Begrasen,** das, *das Bewachsen mit Gras,* apžėlimas.

begreifen, 1) *mit der Hand befassen,* ką apgriẽpti; apcziũpti. *frq., hinu. her befassen, betasten,* apgraibýti. apcziupinėti. *wie zu einer Untersuchung betasten,* weizdėti. — 2) *in sich schliessen, z. B. der Katechismus begreift die ganze christliche Lehre,*

Digitized by Google

katgìſmos ſawyjè ſuglaũdzia wiſą krikßcziónißkąjį mókſlą. *in dem Gebot der Liebe sind alle übrige begriffen*, méilės priſãkyme rañdas wiſi kitì ſuglauſtì. *darunter ist das mit begriffen*, tamè iř taĩ yrà į-, ſuglauſtà. — 3) *erkennen, verſtehen*, ką̃ ißmanýti. pẽrmanýti. (*im poln. Littauen:* ſupràſti.) *ich habe es begriffen, d. h. ich verſtehe es*, àß taĩ pẽrmanaũ; ißmanaũ. *das ist nicht zu b.*, taĩ ne-pẽrmanýtina. *ein Mensch, der leicht begreift*, ſomonùs žmogùs. *der nicht leicht begreift*, neſomonùs žmogùs. kuřs nè wéik' ką̃ ſugriẽb'. žmogùs bè ſómonės. — 4) *womit beſchäftigt, mitten darin sein, z. B. ich war mit ihm im Geſpräch begriffen, als etc.*, àß ſù jůmì pãſakojauſi (*od.* àß ſù jůmì pacziõj kalbõj buwaũ), kaĩp etc. *od. lieber:* mán beſipãſakojant etc. *ich war auf der Reise begriffen, als etc.*, àß añt keliõnės buwaũ, kaĩp etc. *nahe daran sein, etwas zu thun, z. B. er war im Losschiessen begriffen, als etc.*, jiſaĩ bùwo be-ßáująs, kaĩp etc. *ich war im Ausgehen begriffen, als etc.*, àß buwaũ ßaliñ b'eĩnąs, kaĩp etc. *vgl.* Begriff, 1. 2. — **Begreifen,** das, apgriẽbimas. apczíůpimas. apgraĩbymas. apczíupinẽjimas. ſuglaudìmas. pẽrmãnymas. ißmãnymas: *in der Bdtg der entspr. Verba.*

begreiflich, I) *Adj.*, 1) *eig., mit den Händen befassbar*, apgriẽbiamas. àptweriamas. apczíůpiamas. ką̃ apgriẽpti (*od.* aptwérti; apczíůpti) galì. — 2) *uneig., mit dem Verstande fassbar*, pẽrmãnomas. ißmãnomas. pẽrmanýtinas. ißmanýtinas. *dds ist b.*, taĩ galì (*od.* taĩ galimà) pẽrmanýti. *mache mirs doch b.*, beñ ißguldýk mán taĩ. *begreiflicher Weise blieb ich zu Hause*, kaĩp taĩ leñgwu (*od.* ne-ſuñku) bùs ißmanýti, àß•paſilikaũ namiẽj. — II) *Adv., z. B. er spricht b.*, jìs kalba pẽrmãnomai; pẽrmanýtinai. jìs teĩp kalba, kàd taĩ galì pẽr-, ißmanýti.

Begreiflichkeit, die, *durch das Verb.* begreifen *od. durch das Adj.* begreiflich *zu umschreiben. ist es s. v. a. Deutlichkeit*, aißkùmas.

begrenzen, 1) *rings mit Grenzen umziehen, z. B. ein Feld* ✆., laũką aprubeźiũti; rubẽźieis aptráukti. *einfassen*, aptwérti. — 2) *Grenze setzen, z. B. der Wald begrenzt die Aussicht*, toliaũs ne-gali matýti, kaĩp tiktaĩ ikì gìrios. *Preussen wird in Osten von Russland begrenzt*, Prūſija añt rýtų pùſės ſù Maſkolija rubeźiũjas; *od.* prìdur priẽ Maſkolijos; eĩt ikì Maſkolijos. — **Begrenzung,** die, aprubeźiãwimas. *Grenze*, rubẽžius. *Einfassung*, aptwẽrimas.

Begriff, der, 1) *Umfang, Inbegriff*, ſuglaudìmas. — 2) *Bereitschaft zum Beginn eines Thuns, in der Redensart: im Begriff sein, z. B. ich bin im B. abzureisen*, àß gãtaws ißkeliáuti. àß nóriu tůjaũ ißkeliáuti. *ich war eben im B. abzureisen, als du kamst*, àß jaũ buwaũ b'ißkeliáująs, kaĩ tù atėjeĩ. *er war im B. die Arbeit anzufassen*, jaũ jìs bùwo dárbą be-nuſitwerią — 3) *deutliche Vorstellung von einer Sache*, miſlìs. ißmãnymas. *ich habe keinen davon*, àß apiẽ taĩ ne-turiù neĩ jõ ißmãnymo. àß taĩ powiſám n'ißmanaũ. n'ißmanaũ, kàs taĩ. *ich kann mir da keinen B. machen*, àß apiẽ taĩ ne-g neĩ jokiõs tikrõs miſliẽs paſidarýti. *der „Baum" umfasst etc.*, tàs žõdis „mẽ ſuglaũdzia ſawỹj etc. *was für einen verbindest du mit diesem Worte?* kaĩp tą̃ žõdį ißmanaĩ? ką̃ tù tũm žodžiù manaĩ (*verstehst*); paźénklini (*bezeichne* kókį ißſimãnymą tù tám žõdžiui dũdi? — 4) *Fassungsvermögen*, prõtas. ißmin iẽs, *f.* ißmãnymas. apgriẽbimas. *ein Me von schweren Begriffen*, žmogùs ſu prõto; menkõs ißmintiẽs. žmogùs ne-d nujẽgiąs. *sich im Reden den Begriffen Zuhörer anpassen*, pagaĩ ißmãnyma pagaĩ apgriẽbimą) beſiklaũſanczíůju kal

Begriffsbestimmung, die. *etwa:* ißſimãn paźénklinimas. ißſimãnymo aptwẽrimas.

begründen, 1) *auf einem Grunde befestigen, auf einen Grund feststellen, z. B. Reich b.*, karalỹſtę gruntawóti. *rāt.* gruntawóti. *wozu einen Grund (Fu ment) legen*, kám pãmatą dẽti. — *u Jmds Glück b.*, a) *dazu den Grund le* kiẽnõ palaĩmai gruñta dẽti. kiẽnõ pal gruntawóti. — b) *das Glück befest* palaĩma nutwirtinti. *mein Recht ist das Gesetz b.*, mãno teiſỹbė añt ſtat gruntawójas; guĩdos; ſtów. — 2) *Gründen beweisen, z. B. sein Rech* ſãwo teiſỹbę ißródyti. *seine Ansich mit b.*, ſãwo miſlį kůmi ißródyti. — **gründung,** die, gruntawójimas. nug tawójimas. nutwirtinimas. ißródymas; *der Bdtg der entspr. Verba.*

Begründer, der, kuřs ką̃ gruntawójęs. kám gruñta dẽjęs. kuřs ką̃ nutwirt *vgl.* begründen.

begrünen, apźaliũti. *auch:* apźélti. *begrüne Wiese*, apźaliãwuſi (*od. lieber:* apźéluſi piẽwa. *auch:* žalià (*od.* žaliũjanti) piẽwa

begrüssen, *Jmdn*, ką̃ paſwéikinti. *auch* kám labàs diẽnàs ſakýti. *sich gegenseitig b.*, paſiſwéikinti. — **Begrüssung,** die, paſwéikinimas. paſiſwéikinimas.

begucken, *s.* betrachten, beſehen.

begünstigen, *Jmdm günstig sein*, kám lo cnìngas búti. *geneigt sein*, kám liñkęs (*od.* pr liñkęs) búti. *du begünstigst ihn vor Alle* tù jám pirmà wiſũ kitũ liñkęs. tù jam meilingẽſnis (*od.* locningẽſnis) ißródai. kaĩp wiſiẽms kitiẽms. *er begünstigt unse Partei*, jìs priſtój (*od.* ßeĩpia) mũſ pùſę. *od.* jìs locningas múſu pùſei. jì ſtów añt múſu pùſės. jìs pádeda mũſi kiams. *er begünstigt deine Unternehmung* jìs ißſiródo tãwo apſi-ėmimui locningas. jì

Digitized by Google

ėĩpia tãwo apſi-ėmìmą. *alle Umstände dein Vorhaben*, wiſi dalỹkai tãwo apſi-nimui prideringi; palaimìngi; *od.* ßeĩpia wo apſi-ėmìmą. *du bist immer vom Glück*, táw paláima wis meilì; meilìnga; lo-ìnga. *od.* tawę̃ paláimą (*jetzt:* giliùkis) is priſtója. — **Begünstigung,** die, locnin-ımas. lockà. loſkà. meilingùmas. *Hülfe,* ıgálba. *Beistand*, prỹſtowa.

lrten, ką̃ apjũſti. *sich b.*, apſijũſti.

litert, turtingas.

ltigen, *s.* besãnftigen.

ıpsen, ką̃ apgipſũti. gipſù aptrãukti.

ıart, *im Allg.*, plaukũtas. *mit Haaren wachsen*, plaukaĩs apżėlęs. *ein b. Kopf*, aukúta (*od.* plaukaĩs apżėlusi) galwà. *be-ıartes* (*bärtiges*) *Kinn*, barzdũta ſmakrà. *ll von Haaren, haarig, rauh*, gaurũtas.

ıcken, *etwas ringsum hacken*, *z. B. ein tück Eis, Eisen etc. b.*, lėdo, geleźiẽs ùkį apkapóti. *einen Pfahl durch Abhauen n Spänen b.*, kũlą aptaßýti. *Kartoffeln* , roputės apkapóti; apkũpti (*behäufeln*). ą., apkapſtýti. *von Vögeln, z. B. die Sper-ıge haben die Beeren* (*fressend*) *behackt*, ırbliei àpleſė ũgas; *demin.*, apleſinėjo. *e haben den Baum behackt*, jiẽ apkapójo ıėdį. — **Behacken,** das, apkapójimas. ptãkymas. apkũpìmas. apkãpſtymas. ap-ıimas: *in der Bdtg der entspr. Verba.*

ıaftet, *mit Schulden*, pilnas ſkolũ. daũg ſkolės turįs. praſkilęs. *mit Fehlern b.*, ıbaudingas. *mit Krankheiten b.*, ligúſtas. ınsveikas. *mit einer bestimmten Krankheit* ı, kokią ligą turįs. *er ist mit der Krätze* ı, jis niežũ tùr'. *er ist mit dem Stolz b.*, ıs pilnas didỹſtės. *er ist mit Habsucht b.*, ıs pilnas gũdo. jis godingas.

ıgen, *z. B. es behagt mir hier*, mán ıczion patiñka. mán gér. mán ſmagù. ıl. gefallen. — **Behagen,** das, patikì-ıas. ſmagùmas.

ıglich, 1) *angenehm*, *z. B. mir ist es er recht b.*, mán ßiczion labaĩ ſmagù. *b. efühl*, ſmagùmas. *ich habe ein b. Gefühl*, ın ſmagù. *eine b. Wärme*, ſmagì ßilumà. lumà, kuriojė ſmagù búti. — 2) *gefällig* ı *Betragen*, meilingas. *mit dem es gut nzugehen ist*, ſù kuriũm gér (*od.* ſmagù) ſi-eĩti. *willfährig*, paßlußnùs. — II) *Adv.*, *B. behaglich sitzen*, ſù paſigėrėjimu ſė-ėti. paſigėrėdams ſėdėti.

ıglichkeit, die, paſigėrėjimas. *er sass ı mit grosser B.*, jis czión ſėdėjo ſù dżiù paſigėrėjimu. *vgl.* behaglich.

ılten, 1) *etwas nicht weggeben, nicht weg-erfen*, ką̃ palaikýti. *behalte du dein Geld*, ılaikỹk tù ſãwo piningus. *Jmdn zur Nacht* , ką̃ nakwinaĩ (*Adv.*) *od.* nãkwiną (*Adj.*) ılaikýti. *auch:* ĩ nakwýnę (*od.* añt ıkwýnės) palaikýti. *die Oberhand über mdn b.*, wirßų añt kõ gáuti. ką̃ apwalióti. *as Feld b.*, añt kõ laiměti. *Recht b.*, ėiſỹbe palaikýti; apturėti. *die Mannschaft unter Waffen b.*, wýrus põ giñklais (*od.* giñklůſe) palaikýti. *eine Gewohnheit b.*, kókį pãprotį palaikýti. — 2) *etwas im Gedächtnisse b.*, ką̃ galwõj (*od.* atmintyjė) palaikýti. ką̃ n'uźmiřßti. *behalte es gut*, n'uźmiřßk. *sich etwas gut merken*, ką̃ geraĩ įſitėmyti. — 3) *bei sich behalten*, a) *verschweigen*, *etwas*, ką̃ ußtylėti. ką̃ ſáw paſilaikýti. — b) *die genossene Speise nicht bei sich b.*, waĩgį priė ſawės ne-palaikýti; ißwémti. — 4) *Jmdm die Sünde b.*, kám griėkùs palaikýti; *od. besser:* n'atléiſti. — 5) *er kam wohlbehalten nach Hause*, jis gýws iř ſweĩkas parkeliãwo. — **Behalten,** das, palaĩkymas.

Behälter, der; **Behältniss,** das, iñdas. *Gefäss*, rỹkas. *Verwahrungsort*, *etwa für Kleider*, *Waaren etc.*, pakawõnė. *B. für Getreide, als Bodenverschlag*, aródas. *B. für Fische, ein durchlöcherter Kasten im Kahn*, ſkiaurė. *B. für Vögel, Korb*, kuřbas. *B. für Schüsseln*, bliūdinýczia. *B. für Bücher*, knyginýczia. *B. für Schafe, Schafstall*, awinýczia.

behandeln, 1) *sich mit etwas zu thun machen, bearbeiten*, *z. B. den Acker musst du so b.*, diřwą tù turì teĩp apdìrpti (*V* b); apgywénti. ſù dirwà tù turì teĩp darýti; teĩp apſi-eĩti. *in diesem Buch ist die Cholerakrankheit behandelt*, ßitoſė knỹgoſe apiė kóleros ligą kalbamà; *od.* kalbà. *er hat die Lehre von der Sünde b.*, jis apiė griėką yrà kalbėjęs; rũßęs. *welcher Arzt behandelt dich?* kokſaĩ dãktars tawę̃ gýdo? *du verstehst ihn nicht zu b.*, tù n'ißmanaĩ, kaĩp ſù jũm apſi-eĩti. *behandele ihn freundlich*, eĩgkis (*od.* apſi-eĩk) ſù jũm meilìngai. *behandle ihn mit Achtung*, ißródyk jám pũlanczią garbę. *du behandelst das Kind zu hart*, tù kũdikį per-aßtrieĩ laikaĩ. tù apſi-einì (*od.* tù daraĩ) ſù waikù per-aßtrieĩ. — 2) *bedingen, feilschen, dingen, um etwas*, dėl kõ deréti. *den Preis vorläufig verabreden*, *z. B. die Waare b.*, tawõrą apderėti. *das ist schon behandelt*, taĩ jaũ apderėta. *den Preis fest verabreden*, ſuderėti. *kaufen*, pirkti. *für sich kaufen*, pirktis. *rslt.*, nuſipirkti. — **Behandlung,** die, apdirbìmas. apgywẽnimas. apſi-ėjimas. kalbėjimas. rãßymas apiė ką̃. gýdymas. darýmas. weikìmas. derėjimas. ap-, ſuderėjimas. pirkìmas: *in der Bdtg der entspr. Verba.*

behängen, *etwas womit*, ką̃ kůmì apkabìnti; *od. lieber frq.*, apkabinėti. *mehr verächtlich, besonders mit baumelnden Gegenständen b.*, apkárſtyti. *z. B. den Zaun mit Wäsche b.*, twõrą ſkalbiniaĩs apkabinėti; apkárſtyti. *das Haus mit Kränzen b.*, bùtą wainìkais apkabinėti. *die Wände mit Bildern b.*, ſiẽnas ãbrozais apkabinėti. *Jmdn mit Kleidern b.* (*dass sie auf dem Leibe, ohne gehörig anzuschliessen, nur hängen*), ką̃ drabùżieis apkárſtyti. *sich mit aller-*

Digitized by Google

lei Schmuck b., ſù wiſokieĩs paßweitalaĩs apſikabinėti. *bedecken*, apdeñkti (√g). *frq.*, apdankſtýti. *bekleiden*, aprėdyti. — *uneig.*, *sich mit etwas Lästigem (mit einem Menschen, mit einer Arbeit) b.*, ſáw kã̀ (añt kãklo) ußſikárti. — **Behängen**, das, apkabìnimas. apkabinėjimas. apdengìmas. apdañkſtymas. aprėdymas. uß-, ußſikórimas: *in der Bdtg der entspr. Verba.*

beharnen, s. bepissen.

beharren, *d. i. verbleiben, z. B. bei seiner Meinung, seinem Vorsatz b.*, priė (*od.* añt) ſãwo miſlies̃, (*od.* añt ſãwo apſi-ėmìmo) paſilìkti. *ausharren, bis zu Ende b., d. h. bleiben, nicht fortgehen*, ikì gãlo ißbúti; paſilikti. — **Beharren**, das, paſilikimas. *Bleiben bis zu Ende*, ißbuwìmas.

beharrlich, I) *Adj.*, *fest*, twirtas. *nicht wankend*, ne- (ßẽn iř tẽn) ſwyrójąs. *der bei seinem Vorsatz verbleibt*, kuřs priė (*od.* añt) ſãwo apſi-ėmìmo paſiliẽkt. kuřs priė ſãwo apſi-ėmìmo ißtriwój. kuřs ſãwo apſi-ėmìmui wiẽrnas paſiliẽkt. *der mit Ausdauer arbeitet*, kuřs n'atleiſtinaĩ dìrba. — II) *Adv.*, twirtaĩ. ne-ſwyrinėdams. wiẽrnaĩ. n'atleiſtinaĩ. n'atléizdams.

Beharrlichkeit, die, twirtùmas. wiẽrnýbė. ißtriwójimas. n'atleidìmas. *meistens umschrieben: z. B. mit B.*, n'atleiſtinaĩ. nepaliáutinai. *vgl.* beharrlich.

beharschen, *steif werden*, ſuſtìnkti (√g). *sich mit einer Kruste beziehen*, apſkrèſti. *sich mit Schorf bedecken*, ßaßù apſitráukti. — **Beharschen**, das, ſuſtingìmas. apſkretimas.

beharzen, *etwas*, kã̀ apſakúti. ſakaĩs aptráukti. *beharzt*, *harzig*, ſakũtas.

behauben, *eine Frau*, moterìßkę apcziepcziũti. moterißkei cziẽpczių ußſtatýti; uždėti (*bei Stallupönen in Gebrauch*). *sonst:* moterißkei haũbę ußſtatýti.

behauchen, *etwas*, kã̀ apkwiẽpti. *frq.*, apkwapſtýti. *od. lieber:* añt kõ kwãpą uźléiſti. kã̀ appũſti.

behauen, *Bauholz*, medźiùs aptaßýti. *einen Stein b.*, akmenį apkiřſti; apkapóti. *demin.*, apkalinėti. apkalſnóti. apkapinėti. *einem Baume die Äste b.*, mẽdźiui ßakàs nukiřſti. mẽdį ap-, iß-, nugenėti. — **Behauen**, das, aptãßymas. apkapójimas. apkirtìmas. ap-, nu-, ißgenėjimas. apkalinėjimas. apkalſnójimas.

behaupten, 1) *fortgesetzt fest versichern, z. B. er behauptet (von sich), er habe mich gesehen*, jis ſãkoſi (*nicht:* ſãko) manę mãtęs. *er behauptet, es sei kalt*, jis ſãko ßaltà ẽſą. *er behauptet es für gewiss*, jis ſãko, tikraĩ teĩp ẽſą. *eine Meinung fortwährend b.*, wis iß wiẽn priė (*od.* añt) tõs miſlies̃ paſilikti. *er behauptet es steif u. fest, es sei so*, jis ſãko iř paſiliẽkt añt tõ, teĩp ẽſą. — 2) *sich im Besitze einer Sache b., z. B. seinen ehrlichen Namen b.*, ſãwo wiẽžlybą wařdą ißlaikýti (*erhalten*); ißſikawóti (*bewahren*). *sich im Ansehen b.*, garbėjè ißſilaikýti. *sein Ansehen b.*, ſãwo gařbę ißlaikýti. *sich auf seinem Posten b.*, añt ſãwo wiẽtos ißſilaikýti. *er behauptete die Brücke gegen den Feind*, jis ißlaĩkė (*erhielt*); apgýnė (*vertheidigte*) tiltą prieß nepriẽtelius. — **Behauptung**, die, 1) *das Behaupten*, ſãkymas. ißlaĩkymas. apgýnimas. ißkawójimas: *in der Bdtg der entspr. Verba.* — 2) *eine behauptete Meinung*, kã̀ kàs ſãkęs. kã̀ kàs ſãko. miſlìs, iẽs, *f. eine B. aufstellen*, kókią miſlį ißtařti; paſakýti. *Ausspruch*, ißtarimas.

Behausung, die, namaĩ, *s.* Wohnung.

beheizen, *Jmdn*, kám kãkalį kurénti. kam ſtùbą ßildyti. — **Beheizung**, die, apßildymas. kurẽnimas.

Behelf, der, 1) *womit man sich hilft*, apſigélbėjimas. kůmi kàs apſigélbt. — 2) Ausflucht, Vorwand, *s. d.*

behelfen, *sich*, 1) *sich mit Wenigem od. Geringem helfen*, mãžumu gélbėtis. *rslt.*, apſigélbėti. *er behilft sich mit einer Kuh*, jis gélbtis (*rslt.*, apſigélbt) wiẽna karwe. *er behilft sich kümmerlich*, jis gélbas wargìngai. — 2) *auskommen*, kůmi ißtèkti; *auch:* ißeĩti. — **Behelfen**, das, apſigélbėjimas.

behelligen, *Jmdm beschwerlich fallen*, kã̀ ſuñkinti. *rslt.*, apſuñkinti. *Jmdn vielfach mit Bitten, Fragen etc. belästigen*, kã̀ klapãtyti. — **Behelligen**, das, ſuñkinimas. apſuñkinimas. klapãtyjimas.

behelmen, kã̀ apßalmũti. *behelmt*, ßalmũtas. apßalmũtas. ſù ßálmu añt galwõs.

behend, *schnell*, I) *Adj.*, *flink*, greĩtas. ſkubrùs. *rührig*, wikrùs. ſukrùs. apſukrùs. *biegsam, geschmeidig, z. B. eine b. Zunge*, palankùs liẽžùwis. — II) *Adv.*, greĩtai. ſkubriei. wikriei. ſukriei. apſukrieĩ.

Behendigkeit, die, greitùmas. ſkubrùmas. wikrùmas. palankùmas. *vgl.* behend. *ger. zu umschreiben, z. B. mit grosser B.*, ſù didziù greitumù. dideĩ greĩtai; apſukrieĩ.

beherbergen, *Jmdn Herberge geben*, kám gaſpãdą dũti. kã̀ į gaſpãdą priimti. *Jmdn in der Herberge haben*, kã̀ priė ſawẽs gaſpãdoje turėti; laikýti. *von Jmdm beherbergt werden*, priė kõ gaſpãdoje búti. *Jmdn zur Nachtherberge aufnehmen*, kã̀ į nakwýnę priimti. kám nakwýnę dũti. *Jmdn zur Nachtherberge haben*, kã̀ nakwýnėje turėti. *von Jmdm zur Nacht beherbergt werden*, priė kõ nakwóti; nakwynũti; nakwýnę laikýti. priė kõ (nãkti) pérgulėti. *etwas bei Mangel an Raum irgendwo unterbringen*, kã̀ bilė kuř patalpinti. *von einer Menge*, ſutalpinti. — **Beherbergung**, die, pri-ėmimas į gaſpãda; į nakwýnę. laĩkymas gaſpãdoje; nawynėje. *Unterbringung*, patalpinimas. ſutalpinimas. *im Übrigen durch Verba.*

Beherberger, der, kuřs kã̀ gaſpãdoj *od.* nakwýnėj tùr'. *vgl.* beherbergen.

Digitized by Google

beherrschen, *etwas*, 1) *über ein Land, ein Volk die Herrschaft ausüben*, añt kokiõs žẽmės, añt žmoniũ gimìnės wiẽßpatáuti; ponawóti. *die Römer beherrschten den Erdkreis*, Rymijõnai wiẽßpatãwo (*od.* ponawójo) añt žẽmės apſkritùmo. *regieren*, ką̃ waldýti.— *uneig., die Furcht, die Habsucht beherrscht ihn ganz*, báimė, gõdas añt jõ wiſái ponawója. jis dideĩ baimìngas; godingas. jis pìlns báimės; pìlns gõdo. jis báimės àpimtas. — 2) *etwas Widerspenstiges im Gehorsam erhalten*, ką̃ ſuwaldýti. *er beherrscht das Pferd nicht*, jìs árklį ne-ſuwaĩdo. *die Zunge, die Begierden, einen halsstarrigen Menschen b.*, liežùwį, geĩdulius; kiẽtſprándį žmõgų ſuwaldýti. — 3) *über etwas emporragen, z. B. der Hügel beherrscht die Stadt*, aukßtumà ißſikel' peř miẽſta; ſtów' peř miẽſtą; pèrteñka peř miẽſtą. — **Beherrschung**, die, wiẽßpatãwimas. ponawójimas. waĩdymas. ſuwaĩdymas. ißſikẽlimas. pèrtekimas: *in der Bdtg der entspr. Verba.*

Beherrscher, der, *sweräner Herr*, wiẽßpats. *Regent*, waldõnas.

Beherrscherin, die, *eine suveräne B.*, wiẽßpatiẽnė. *Regentin*, waldonkà.

beherzigen, *etwas, z. B. Jmds Worte b.*, kiẽnõ žodžiùs ßirdynà (*od.* į ßirdį) iñtis; dẽtis. ką̃ ßirdyjè apmą̃ſtýti. *jetzt wohl auch:* apßiřdyti. *ich gebe dir zu b., dass etc.*, àß táw dũdu apmą̃ſtýti, kàd etc. beñ apdúmók, kàd etc. — **Beherzigung**, die, ſidẽjimas į ßirdį. (ßirdiẽs) apmą̃ſtymas. apdúmojimas. apßiřdyjimas.

beherzigenswerth, apmą̃ſtýtinas. apdúmótinas. apmą̃ſtymo (*od.* apdúmójimo) weřtas.

beherzt, I) *Adj.*, drą̃ſùs. drą̃ſiõs ßirdiẽs. kuřs drẽſa. *er wird beherzter*, jõ ßirdìs drą̃ſẽnė paſtója, — II) *Adv.*, drą̃ſiei. ſù drą̃ſia ßirdimì. drſſdams.

Beherztheit, die, drą̃ſì ßirdìs. drą̃ſùmas.

beheulen, ką̃ apkaũkti. apwaitóti.

behexen, ką̃ apžýnauti. *besprechen*, apmõnyti. apwařdyti. *geschieht es durch blossen Blick*, ką̃ pakerẽti.

behindern, *s.* hindern.

behobeln, ką̃ apdróßti; *jetzt meistens:* apẽweliauti. — **Behobeln**, das, apdrožìmas. apẽweliãwimas.

behorchen, kõ ſlapczieĩ klauſýtis. *rslt.*, ſlapczieĩ paſiklauſýti.

Behorcher, der, kuřs ſlaptà kõ klaũſos ką̃ kàs kařba.

Behörde, die, *Obrigkeit*, wyriauſýbė. *die höchste B.*, aukßcziáuſioji wyriauſýbė. *eine Beamtung*, ùrėdýſtė. *etwas der B. anzeigen*, ką̃ wyriauſýbei pridũti; primaldũti.

behuf, der, *Nutzen, Vortheil, Nothdurft, Zweck, z. B. ich brauche es zu dem B.*, àß taĩ tám (*od.* añt tõ; *od.* tám dalýkui; *od.* tám reĩkalui) priwalaũ.

behülflich sein, *Jmdm*, kám añt pagálbos búti. kám gélbėti. *rslt.*, pagélbėti. padėti. *er war mir bei meiner Arbeit sehr b.*, jìs mán priẽ mãno dárbo labaĩ bùwo añt pagálbos; mán labaĩ pagélbėjo; padėjo.

behüten, 1) *das Vieh worauf hüten, z. B. die Wiese b.*, piẽwą galwìjeis apganýti. galwijùs añt piẽwos ganýti. *abweiden*, piẽwą galwijeis nuganýti. — 2) *bewahren*, apſaugóti. *bewachen*, apſérgėti. *Gott behüte dich*, Põns Diẽws tawẽ t'apſaugója. *als Abschiedsgruss:* ſù Diewù (*mit Gott*). *bei starken Verneinungen, z. B. Gott behüte, das kann nicht sein*, Diẽwė, apſaugók, taĩ ne-gál' búti. *Gott behüte, er hätte ins Auge treffen können*, Diẽwė, nemiẽřůk (*Gott ziele nicht*), jìs bútų galẽjęs į ãkį trõpyti. — **Behüten**, das apgãnymas. nugãnymas. apſaugójimas. apſérgėjimas: *in der Bdtg der entspr. Verba.*

Behüter, der, kuřs apſaugója. kuřs apſérkt (*γg*). *der fortgesetzt behütet, z. B. Gott*, apſaugótojis. apſérgėtojis.

behutsam, I) *Adj.*, dabotìngas. kuřs paſidabója; paſiſaugója. akýlas (*aufmerksam*). — II) *Adv.*, dabotingai. paſidabódams. paſiſaugódams. akýlai.

Behutsamkeit, die, paſidabójimas. paſiſaugójimas. dabotingùmas. akylùmas; *jedoch meistens zu umschreiben: s.* behutsam, *z. B. gehe mit B.*, eĩk paſidabódams; paſiſaugódams; akýlai.

bei, *Präpos.*, 1) *wenn es die Nähe dem Orte nach bezeichnet, z. B. der Berg ist bei der Stadt*, kálnas priẽ miẽſto yrà; *od. weil es so viel heissen kann als: neben der Stadt:* ßalè miẽſto. *ich habe kein Geld bei mir*, àß piningũ priẽ ſawẽs ne-turiù. *er steht bei mir*, jìs ſtów' priẽ manẽs; *od.* pàs manę̃. *bei dem Tische*, priẽ ſtãlo *u.* pàs ſtãlą. *vgl. über den Unterschied der Bedeutung von* priẽ *u.* pàs *den Art.* an, *Nr. 1. demgemäss heisst: er wohnt beim Nachbar, d. i. in seiner Behausung*, jìs gywén priẽ kaimýno. *und: die Wirthe finden sich gegenwärtig beim Schulzen versammelt*, gaſpadõriei dabaĩ rañdas pàs ßaltýßių ſuſiriñkę̃, *weil im ersteren Satze das Verhältniss als ein näheres erscheint, als das, welches im zweiten ausgedrückt wird. so auch: der Schullehrer befindet sich jetzt beim Pfarrer*, mokítojis dabaĩ pàs kùnigą yrà. *dagegen: der Knabe geht zum Confirmandenunterricht*, waĩks eĩn priẽ kùnigo. *er wird beim Könige nichts ausrichten*, jìs priẽ karãliaus niẽko n'ißtaiſýs. *in vielen Fällen kann man mit geringer Verschiedenheit der Bedeutung* priẽ *u.* pàs *setzen, z. B. ich stehe bei dem Brunnen*, àß ſtówiu priẽ ßùlinio *u.* pàs ßùlinį. — 2) *wenn es so viel heisst, als: in Hinsicht, z. B. bei dieser Sache hat er seine Treue bewiesen*, ßimė dalykė̃ jìs ſãwo wiẽrnýbę ißródę. *bei der allgemeinen Noth half er, wo er es konnte*, wiſũ bẽdojè (*od.* wiſiẽms bėdojè b'ẽſant) jìs gélbėjo, kuř

Digitized by Google

jìs galėjo. — 3) *in Verbindung mit einem Subst. verbale od. Ähnl.:* a) *wo das Subject des Satzes auch als ein dem Subst. inhärirendes Subject angesehen werden kann, z. B. der Mann hinterliess bei seinem Sterben drei Kinder*, wýras miřdams trìs waikùs palìko. *bei seiner Abreise sagte er*, išskeliáudams jìs ſãkė. *ich erkannte ihn beim ersten Anblick*, kaĩp jĩ tìkt wõs pamacźiaũ, taĩ àš jĩ tůjaũs paźinaũ; *od.* wõs pamatýdams àš jĩ tůjaũs paźinaũ. — b) *wo in dem Subst. verb. ein anderes Subject liegt, z. B. bei seiner Abreise weinten die Kinder*, jám ßaliñ keliáujant waikaĩ werkė. *beim Tode Christi wurde die Sonne verfinstert*, Kriſtui mìrßtant ſáulė aptėmo. — 4) *wo es den Theil eines Ganzen angiebt, an dem etwas geschieht, z. B. ich fasse ihn bei der Hand*, àš jĩ nùtweriu priẽ rañkos. *bei den Haaren fortziehen*, priẽ plaukũ nutwėrẽs tráukti. *bei den Füssen fortschleppen*, priẽ kójų nuſitwėrẽs (*od.* priſitribẽs; priſikabinẽs etc.) witkti. — 5) *auf die Frage: wann? z. B. bei Zeiten*, cźiẽſũ. *bei rechter Zeit etwas thun*, tikrù cźiẽſũ kã darýti. *bei diesen Zeiten ist es schwer in der Gottesfurcht zu bleiben*, ßiúſe cźiẽſũſe (*od.* ßioſe gadýnioſe) ſuñku nůbaźnỹſtėje išßilaikýtis. *er kam bei Nacht*, jìs atẽjo naktyjė. *er pflegte bei Nacht zu kommen*, jìs nakcźia (*od.* naktimis; *auch:* naktyſė) ateĩdawo. *beim Anbruch des Tages*, aũßtant. *noch bei seinen Lebzeiten sagte ich etc.*, jám dár gywám ẽſant ſakiaù (*vgl. Nr. 3*). — 6) *bei ungefähren Zahlbestimmungen, z. B. es waren bei fünf tausend Mann daselbst*, cźia bùwo apiẽ penkìs túkſtancźius wýrų (*nicht:* apiẽ penkì túkſtantis, *Matth. 14, 21*). *od. man sagt noch lieber:* cźia bùwo kokiẽ penkì túkſtancźiei wýrų. *er war bei 50 Schritt entfernt*, jìs kókią peñkias-dẽßimt žiñkſnių (apiẽ p. d. ź.) atſtù *od.* tolì bùwo. *sie starben immer bei Hunderten*, jiẽ mìrė wìs ßimtaĩs. — 7) *als Schwurformel: Der Littauer hat nichts der Formel „bei Gott" „bei meiner Seele" u. a. Adäquates, wenn nicht in:* katprijẽ, *wohl entstanden aus:* kàd priẽ Jėzaus, *näml.* búcźiau. *Ausserdem gilt noch als Schwur:* diẽwaži, *corrump. aus* Diẽwas žìno, *Gott weiss es.* *Betheurungsformeln:* tikraĩ. wiẽrykis. — 8) *besondere Redensarten, z. B. ich werde es bei Gelegenheit sagen*, kàd teĩp gãdyſis (*od.* teĩp beſigãdyjant) ſakýſiu. *bei Gelegenheit meiner Reise traf ich mit ihm zusammen*, àš ſãwo keliõnėj (*od.* àš keliáudams) ſù jůmi ſuſitikaũ. *auch ich war bei der Hochzeit*, iř àš añt ſwodbõs (*od. besser:* iř àš ſwodbõj) buwaũ. *er ist nicht bei sich* (*d. i. nicht bei Verstande*), jìs ne-jaũcźias. *bist du bei Sinnen?* ar jautiẽs? *er ist noch bei Kräften*. jìs dár priẽ ſylõs *od.* ſylõj. *bei sich überlegen*, (ſawyjė) apſimìſlyti. *einen Entschluss bei sich fassen*, (ſawyjė) apſiimti. *er war bei gesundem Verstande*, jìs priẽ prõto bùwo. jìs ſãwo ſweĩka prõtą turẽjo. *er ist nicht bei Verstande*, jìs iš prõto išẽjęs. *auch:* iš ũmo išẽjęs. *thue es bei Leibe nicht*, taĩ mináu ne-darýk. *bei Weitem nicht fertig*, tolì ne-gãtaws. neĩ iš tólo ne-gãtaws. *bei aller seiner Geduld vermochte er doch nichts*, (ſù) wiſù ſãwo kantrumù jìs niẽko n'išßtaĩlė. *bei allem seinem Vermögen ist er doch unglücklich*, ſù wiſaĩs ſãwo piningaĩs jìs tacźiaũ biėdnìngas. *bist du bei Gelde?* ar piningũ turì? *er ist schon bei Jahren*, jìs jaũ paſénęs. jìs jaũ ſenókas. *es steht bei mir, dich zu tödten*, mãno mãcźiėje ſtów', tawę nuźudýti.

bei-, *in Zusammensetzungen, in der Bdtg von* daneben-, dabei-, hinzu-, *meistens:* pri-; *in der Bdtg von* herzu-: at-.

beibehalten, *etwas neben etwas, z. B. das alte Amt neben dem neuen b.*, ſẽnąjį ũrẽda priẽ naŭjojo (*od.* podraũg ſù naujůju) palaikýti. *s. v. a. behalten, z. B. eine Sitte b.*, būdą palaikýti. — **Beibehaltung**, die. palaĩkymas.

Beibenennung, die. prawardẽ. *s.* Beinamen.

beibinden, kã ßalè pririšti.

Beiblatt, das, *einer Zeitung, etwa:* priẽlaišklis, io.

beibringen, 1) *herbeischaffen, z. B. Zeugen, ein Zeugnis b.*, liùdininkũ, liùdymą at-, prigabénti; parúpinti. — 2) *an od. in Jmds etwas bringen, besonders unvermerkt, z. B. Jmdm Gift b.*, kã apdůti. *auch:* kã apßérti; nupenėti (*näml.* ſlapcźiaĩ nùdaĩs). *Jmdm (unvermerkt) einen Hieb an den Fuss b.*, kám iš paſalũ (*od.* kám paſalõms) į kóją kiršti. *rslt.*, įkiršti. *ohne den Nebenbegriff der Heimlichkeit:* kám kiršdams kójų išßtikti. *Jmdm eine Wunde b.*, kám rõną padarýti. kã įźeĩſti. *Jmdm eine traurige Nachricht b.*, kám triũdną žìnią pranèßti; pridůti. *Jmdm Verstand (Erkenntniss, Überzeugung) b.*, kám prõtą pridůti. *Jmdm eine Kunst b.*, kã kokiamè kùnſte išmokýti. *ich habe ihm die Buchstaben schon beigebracht*, àš jĩ bůkßtawus raßýti jaũ išmokinaũ. *Jmdm eine Meinung b.*, kám kókią mìſlį pridůti. *Jmdm Furcht b.*, kã į báime įwarýti. — **Beibringen**, das, *das Herbeischaffen*, prigabėnimas. *Beibringung durch Unterricht*, išmokinimas. *durch irgend ein Machen, Thun*, padãrymas. *im Übrigen durch die betr. Verba.*

Beichte, die, 1) *Bekenntniss*, išßpaźinimas. *Sündenbekenntniss*, griẽkũ išßpaźinimas. *Jmdm Beichte ablegen*, kám griẽkùs išßpažinti. — 2) *die kirchliche Beichthandlung*, pareñdas (*wohl von: parentatio*). *zur B. gehen*, priẽ pareñdo eĩti. *B. sitzen*, źmónes priẽ pareñdo priimti. *der Geistliche hält B. mit Jmdm*, kùnìks kã pareñdyja. — 3) *Beichtformular*, ſpãwiẽdė (*russisch*).

Digitized by Google

ichten, *bekennen,* kã išsipažinti. pasiſakýti. *er hat mir Alles gebeichtet,* jis mán viſlãb išsipažino; pasiſãkė. *Sünden bekennen, griekùs išsipažinti. kirchlich beichten, besonders mittels der Beichtformel,* ſpažiėdóti. *sich in der Beichtvorbereitung ermahnen lassen,* pareñdytis. — **Beichten,** das, išsipažinimas. pasiſãkymas. ſpawiėdãvimas. pareñdyjimas. *vgl.* Beichte.

ichtgeld, das, pareñdpiningiei.

ichtiger, der, *s.* Beichtvater.

ichtkind, das, pareñdininks.

ichtleute, die, pareñdininkai.

ichtstuhl, der, pareñdyjimo ſóſtas.

ichtvater, der, dũšios rúpintojis (*Seelsorger*). pareñdytojis (*Beichtermahner*).

ichtzettel, der, pareñd-ženklis, io.

de, abù *u. fem.,* abì *u.* abidwi. *diese beide,* tũdu (abù). *welcher von diesen beiden,* katràs (*fem.* katrà) iš tũdwiejũ. *welcher von beiden,* katràs iš abiejũ. *jeder von beiden,* kõžnas iš abiejũ. *ihr wollt beides sein, Gottes Kinder u. Weltkinder,* nórit abẽjeta búti, Diẽwo waikaĩ ir ſwieto waikaĩ. *ich habe beides gethan,* àš abẽjetą (*od.* abù dalykù; *od. noch lieber:* abejeĩp) dariaũ. *von beiden Seiten,* iš abiejũ pùſiũ. abypuſieĩ. *bei Plural-Substantiven, z. B. beide bezeugen es, Juden u. Griechen,* abejì taĩ išliudyja. Žydai ir Graikai. *fem.,* ãbejos. *beide Hemden,* abejì marškiniaĩ. *beide Bücher,* ãbejos knỹgos. *welche von beiderlei Feinden haben dir am meisten geschadet?* katriẽjie iš abejũ neprietelių táw daugiáuſiei iškãdos padarė?

derlei, *von beiden Arten, z. B. beiderlei Kleider gefallen mir nicht,* abejì (*auch:* abejópi) bùtai mán ne-patiñka. *auf beiderlei Weise,* abejeĩp. abejópai.

derseitig, *z. B. die beiderseitigen Freunde,* abejù priẽteliei. abejũ priẽteliei. abiejũ pùſiũ priẽteliei. wiẽnũ kaĩp ir kitũ priẽteliei.

derseits, 1) *auf beiden Seiten, z. B. b. ist ein Graben,* añt abiejũ pùſiũ (*od.* abypuſieĩ) yrà grãbė. *b. ist gesündigt worden,* añt abiejũ pùſiũ (*od.* abypuſieĩ) yrà griẽšyta. *b. droht Gefahr,* iš (*u.* añt) abiejũ pùſiũ (*od.* abypuſieĩ) týko priegãdos. — 2) *beide, z. B. beiderseits sind abwesend* (neĩ vienò iš) abiejũ czión n'iẽrà. jũdu abù ne-namiẽj (*beide sind nicht zu Hause*).

derücken, *etwas daneben drücken, z. B. ein Siegel b.,* pẽczwiẽtę (šalè) priſpáusti.

einander, *zusammen,* podraũgiei. kriẽwõj. *beisammen. nebeneinander,* šalè kits kito.

essen, das, priẽwalgis, io. *s.* Nebenessen.

fall, der, 1) *das Hinzufallen,* pripũlimas. — 2) *Billigung, Bei-, Zustimmung,* pritarimas. *Jmdm od. einer Sache B. geben,* kám pritarimą dũti. *das findet allgemeinen B.,* taĩ rañd wiſuſ pritarimą. taĩ wiſuſ pamẽkſta (*gefällt*). *er schloss seine Rede unter lautem B.,* jám ſãwo kalbą pabaĩgus, dãwė jám daugỹbė pritarimą didžiù balſù. — 3) *Lob,* gỹrius. pagýrimas. *er strebt nach B.,* jis jẽško žmoniũ pagýrimo. jis paſiprocewója, idánt žómnės jĩ pagirtų.

beifallen, 1) *Jmdm beistimmen,* kám pritaĩti. *in der Bibel auch:* pripùlti. *vgl.* Beifall. — 2) *auf den Gedanken kommen, z. B. es fiel mir bei,* mán pripũlė. mán ĩ mìſlį įpũlė. mán ĩ mìſlį parẽjo. — 3) *zu Jmds Partei treten,* añt kiẽnõ pùſės ſtõtis. kám pripùlti. — **Beifallen,** das, pripũlimas.

beifällig, I) *Adj., beistimmend, z. B. ein beifälliges Wort,* pritarimo žõdis (*Wort der Beistimmung*). pagýrimo žõdis (*Wort des Lobes*). — II) *Adv., z. B. er hörte es b. an,* jis tõ klaũſẽſi ſù paſimėgimù (*mit Wohlgefallen*); ſù pritarimù (*mit Beistimmung*); *auch:* pritaĩdams. paſimẽgdams.

Beifallsbezeigung, die, paſimėgimo (*od.* pritarimo) išródymas. *vgl.* Beifall.

Beifallsgemurmel, das, pritarimo (*od.* paſimėgimo) murmiẽnimas; rũzgẽjimas.

Beifallsklatschen, das, *wrtl.,* pritarimo (*od.* paſimėgimo) pýšskinimas (*tr.*), pyšskẽjimas (*intr.*). *gew. umschrieben, z. B. er erhielt B.,* jám žmonės añt pritarimo (*od.* pritardamì; *od.* iš paſimėgimo) ĩ rankàs plójos; *auch:* rañkomis plójo.

Beifallsrufen, das, pritarimo *od.* paſimėgimo šúkãwimas.

beifallswerth, beifallswürdig, pritarimo weřtas (*Werth der Beistimmung*). pagýrimo weřtas. pagirtinas (*lobenswerth*).

beifolgen, *in dem Partic.* **beifolgend,** 1) *s. v. a. beigefügt, hinzugelegt,* prìglauſtas. pridẽtas. *hineingelegt,* įdẽtas. *z. B. du erhältst b. eine Schrift,* tù gáuni rãštą šìtai grõmiatai prìglauſtą; ĩ šìtą grõmiatą įdẽtą. tù gáuni šìtõj grõmiatoj rãštą. tù gáuni ſù šìtà grõmiatą rãšta. *beifolgendes Geld,* draugè pareĩnantiẽjie piningaĩ. — 2) *s. v. a. beigehend, z. B. ich übersende dir b. ein Pfund Butter,* àš tãw atſiuncziù podraũg ſù šìtà grõmiata ſwãrą ſwiẽſto.

Beifrau, die, priẽmotė. prigulėjà. nepriweñczíawota moteriškė.

Beifuge, die, priglaudìmas.

beifügen, *etwas an etwas, so dass es sich glatt anschliesst,* kã kám (*od.* priẽ kõ) priglaũſti. *beilegen,* pridẽti. *dem Briefe eine Abschrift b.,* grõmiatai nũrašą priglaũſti. *od. lieber:* nũrašą grõmiatai (*od.* priẽ grõmiatos) pridẽti; *auch:* ĩ grõmiatą įdẽti. *dem Briefe Geld b.,* piningũ ĩ grõmiatą įdẽti. — **Beifügen,** das, priglaudìmas. pridẽjimas. įdẽjimas: *in der Bdty der entspr. Verba.*

Beifuss, der, (*artemisia vulgaris, Linn.*), kiẽczìei.

beigeben, *d. i. dazugeben, hinzufügen,* kã priẽ kõ pridẽti. *mitgeben, z. B. Jmdn*

Digitized by Google

einem als Reisebegleiter b., kám kã añt keliõnės tawõrczìumi (*auch:* peř tawõrczių; peř draũgą) draugė dũti. *vgl.* beifügen, beigesellen.

beigehen, 1) *mitgehen*, draugė eĩti. — **beigehend**, *s.* beifolgend. — 2) *einfallen, z. B. lass dir's nicht b.*, tõ ne-paſimìſlyk. tõ ne-ußſimanýk. tõ ne-praſimanýk. *sich unterstehen*, ißſidrĩſti. *versuchen*, bandýti.

Beigeschmack, der, *z. B. das Brot hat einen eigenthümlichen B.*, dũna atſidũda ypatißku (*od.* dywnù) ßmokù. *das hat einen B. von Knoblauch*, taĩ atſidũda cziaſnãkais.

beigesellen, kám kã pridraugawóti. *sich Jmdm als Begleiter b.*, kám tawõrczìumi (*od.* peř tawõrczių) priſidraugawóti. — **Beigesellen**, das, pri-, priſidraugawójimas.

beiher, *daneben, z. B. b. gehen*, ßalè eĩti. *neben einer Arbeit auch eine andere b. verrichten*, priẽ kókio dárbo (*od.* ſù kókiu dárbu) prodraũg iř kókį kìtą atlikti. *vgl.* daneben, nebenher.

Beihülfe, die, *Hülfe*, pagálba. *Beistand*, prýſtowa. *vgl.* Beistand.

beikommen, 1) *zugleich mitkommen, nur in dem Partic. „beikommend" gebräuchlich, s.* beifolgen. — 2) *nahekommen, besonders in feindlicher Absicht, z. B. der Stadt ist nicht leicht beizukommen*, priẽ tõ miẽſto ne-leñgwu pri-eĩti; priſigáuti. *dem Menschen ist nicht leicht beizukommen*, tám žmõgui niẽko ne-galì padarýti (*thun*). tã žmõgų ne-labaĩ galì twórti (*fassen*). — 3) *gleichkommen, z. B. er kommt dir bei Weitem nicht bei*, jìs táw neĩ ìß tólo ne-prilýkſta (γg). — 4) *sich etwas b. lassen, s.* beifallen, beigehen.

Beil, das, *früher:* teßlyczià. kirwẽlis (*kleine Axt*). *im Süden:* ſklutà. *jetzt überall meistens:* bylė. *Jmdn mit dem Beile hinrichten*, kám gálwą (ſù býle) nukiřſti.

Beilage, die, 1) *was beigelegt wird*, kàs pridẽta. priedėlė. pridėtkà. pridẽtkos. (uźdà, *Brod.*). *Beilage eines Briefes*, grõmiatos pridėtkà; pridẽjimas; priėglaudà; priglaudìmas. — 2) *etwas Untergelegtes, Niederlage, Depositum*, paguĩdymas. *2. Tim. 1, 12. 14.*

Beilager, das, *s.* Vermählung.

Beiläufer, der, *etwa:* draũg-bėgikas. ßalìbėgis, io. kuřs ßalè bẽga.

beilaufen, *beiher laufen*, ßalè bẽkti (γg). podraũgiei (*od.* draugė) bẽkti (*mitlaufen*).

beiläufig, I) *Adj., was neben, beiher läuft, gelegentlich geschieht, z. B. eine b. Arbeit*, dárbas tikt teĩp ßalè (*od.* priẽ) kitũ atliẽkamas; dìrbamas; dãromas. *b. Gedanke*, miſlis tikt teĩp pripũluſi. kàs tikt teĩp ĩ miſlį ĮpũlĖ. — II) *Adv., gelegentlich, z. B. ich will dir dies b. erzählen*, àß tãw taĩ (prógai) paſitrõpyjant (*od.* teĩp ſuſigãdyjant) papãſakoſiu. *eine Arbeit b. verrichten*, kókį dárbą tìkt priſißókdams (*beispringend*; *od.* tìkt paſitrõpyjant, *wenn es sich so macht*; ſù atlìkti. *oberflächlich*, pawiřßumis. — 2) *gefähr, bei unbestimmten Zahlangab z. B. es waren daselbst b. hundert Ma* cźià bùwo kõks ßimts wýru. *b. 25*, ke dwìdeßimt iř penkì. *b. 50 Pferde*, kó peñkios-dẽßimt arkliũ. *b. 8 Frauen*, kó aßtũnios móterės.

beilegen, 1) *dazulegen, dazufügen*, kã kõ dẽtí. *rslt.*, pridẽti. *so b., dass es neben lang zu liegen kommt*, kã priẽ guldýti. *rslt.*, priguldýti. — 2) *zuertheil zuschreiben, z. B. Jmdm die Schuld* kám kókią kaĩtę prirokũti. kã kálti *sich Weisheit b.*, ſakýtis daũg ißmin tùrĮs. *sich ein Verdienst b.*, ſakýtis peĩnės. kókį peĩną priſirokũti. *Jmdm Verdienst b.*, kám kókį peĩną prirok ſakýti, kàd kàs kã peĩnės. *Jmdm ei Namen b.*, kám wařdą dũti. *einer Sa einen hohen Werth b.*, kókį dáikta brángų laikýti; *od.* labaĩ brángiu rok *Jmdm eine hohe Würde b.*, kám áuk garbę dũti. *sich den Namen eines We b.*, ſawę ißmintìngu wadintis. — 3) *a heben, verwahren*, kã paſikawóti; ĩ paſidẽti. *Geld b., d. i. ersparen*, pini ußſicźiẽdyti. *er hat sich schon viel G beigelegt*, jiſaĩ jaũ daũg piningũ ſuſie dyjęs; paſikawójęs (*verwahrt*); ĩ ßãlį p dẽjęs (*an die Seite gelegt*). *Jmdm et in Verwahrung geben*, kám kã ĩ pakaw dũti. *rslt.*, padũti. — 4) *endigen*, schlicht *z. B. einen Streit b.*, waĩdą tildyti. r nutildyti. nurámdyti. waĩdui gãlą padary *eine Sache in Güte b.*, kókį dalýka ſù ge ſudawãdyti (*ordnen*); ſutáikinti (*schlichten einen Krieg b.*, kãrą pabeñkti. karia cźiůßius ſutáikinti (*versöhnen*). — 5) *in d Schiffersprache: das Schiff legt bei, h still*, ßiẽpis (bẽguſi) apſiſtója. *stillste machen*, apſtabdýti. — **Beilegung**, d pridẽjimas. priguldymas. prirokãwim paſikawójimas. ußſicźiẽdyjimas. nutildym nurámdymas. nutramìnimas. ſudawãdyjim ſutáikinimas. pabengìmas. apſtãbdymas: *der Bdtg der entspr. Verba.*

Beileid, das, apgailẽjimas. *Jmdm B. bez gen*, kám ſãwo apgailẽjimą ißródyti. *kurz:* kã apgailẽti (*bedauern*). *beklag* kã ap-, pa-, nugóſti.

Beileidsbezeigung, die, apgailẽjimas. nu pagodìmas. apgailẽjimo ißródymas.

beiliegen, 1) *einem Weibe*, moteriſkę p guléti. — 2) *beigefügt sein, im Partic* **beiliegend**, *s.* beifolgend. — **Beilieg** das, *der Beischlaf*, prigulẽjimas.

beimessen, 1) *Jmdm etwas zuschreib kám kã prirokũti. s. B. Jmdm eine Schul ein Verdienst b.*, kám kaĩtę, peĩna pr rokũti. *vgl.* beilegen, zuschreibe — 2) *Jmdm Glauben b.*, kám wiẽryti.

beimischen, *z. B. dem Weizen Gerste* kwiẽcźiáms miẽźiù primaißýti. *dem We*

Digitized by Google

ist Wasser beigemischt, į tą̃ wỹną yrà wandeñs įpilta. tám wỹnui wandeñs primaišýta. — **Beimischung**, die, 1) *das Beimischen*, primaĩšymas. — 2) *was beigemischt ist*, kàs primaišýta. primaĩšymas.

Bein, das, 1) *der Knochen*, káulas. *vgl.* Knochen. — *uneig., es geht mir durch Mark u. Bein*, taĩ mán eĩt peř wiſą kúną. — 2) *als Glied des Körpers*, kója. *das Schienbein*, blaũzdkaulis, io. *das Dickbein od. Schenkel*, riẽtas. *Fuss, bei Menschen, Thieren u. leblosen Dingen*, kója. *dünne Beine*, plonì riẽtai. *Jmd mit dünnen Beinen*, ßeiwakójis (*Rohrfuss*). *krumme Beine*, kreĩwos kójos. *Jmd mit krummen Beinen*, kreiwakójis *u.* kreiwkójis. *nach aussen krumme Beine*, ìßwerſtos (*od.* ißklỹpuſios) kójos. *Jmd mit nach aussen krummen B.*, ißwerſtakójis. ißklỹpėlis. *sich das B. brechen*, kóją lúßti (*ỹ ź*). *rslt.*, palúßti. *Jmdm die Beine zerbrechen*, kám kójas ſuláužyti; ſutriùßkinti. *auf einem B. stehen*, añt wiẽnõs kójos ſtowẽti. *Jmdm B. machen*, kám kójas pakélti. *die B. seitwärts auseinanderstellen, spreizen*, ißſiežẽrti (*ỹ g*). *mit gespreizten B. dastehen od. dasitzen*, žirkſóti (*dur.*). *sich das B. verrenken*, kóją ißſinarìnti. *das B. hat sich verrenkt*, kója ißſinarìnuſi. *das B. hat einen Einsprung bekommen*, kója nìkſterėjuſi. *Jmdm ein B. unterschlagen*, kám kóją pakìßti. *Jmdm auf die B. helfen, eig.*, kã̀ atkélti. *uneig., aufhelfen*, kã̀ atgélbėti. *auf die B. kommen, s. v. a. aufstehen*, atſikélti. *genesen od. in bessere Umstände kommen*, atſigáuti. *von Kindes Beinen an*, ìš pàt jaunũ (*od.* maźũ) diėnũ. ìš pàt mažeñs.

beinahe, bewéik'. màźne. *auch:* màźniei. konè. *ich wäre b. gefallen*, àš màźne (*od.* konè; màźniei) parpũliau. àš bewéik' búcziau parpũlẽs. *auch:* àš ėkù nagù búcziau parpũlẽs. *ich habe b. zweihundert Scheffel verloren*, àš bewéik' (*od.* konè; màźne) dù ſimtù ßẽpeliũ prapùldžiau.

Beiname, der, prawardẽ. *Jmdn mit einem B. nennen*, kã̀ prãwardžiũti. *er hat davon den B. erhalten*, jìs ìš tõ yrà tã̀ prãwardę gãwęs. jis ìš tõ teĩp prãwardźiũjams.

beinartig, lýg kaĩp kõks káulas.

Beinasche, die, káulų pelenaĩ.

Beinbruch, der, kójos lũžis, io. *er hat einen B. erlitten*, jám kója lúžuſi.

beinbrüchig, lúßkaulis, io.

Beinchen, das, kaulẽlis, io. kojẽlė. *s.* Bein.

beinern, kaulinis, io.

Beinfrass, der, káulų trupėjimas.

Beingicht, die, káulų gėlimas. káulligė. *Fussgicht*, kójų gėlimas.

Beinharnisch, der, *Beinschiene*, kójų ßárwas.

beinhart, kiẽtas kaĩp kõks káulas.

Beinhaus, das, kaulinýczia.

Beinhaut, die, káulų ũda. káulų plėwẽ.

beinicht, kiẽtas kaĩp káulas. *s. v. a. beinern*, kaulinis, io.

beinig, *knochig*, káulůtas. pìlns káulų.

-beinig, *in verschiedenen Zusammensetzungen: z. B. langbeinig*, ilgakójis, jo. *dünnbeinig*, ßeiwakójis, jo. *krummbeinig*, kreiwkójis, jo. *bockbeinig*, ßleĩwas. ßliwas. *dreibeinig*, trikójis, jo. *vierbeinig*, keturkójis, jo. *zweibeinig*, dwikójis, jo.

Beinkleider, dìe, kélinės. *B. anziehen*, kélines apſi-aũti. *einer der Hosen trägt od. anhat*, kélinėtas. ſù kélinėmis.

beinlos, bekaũlis, io. kuŕs káulų ne-tùr'.

Beinmark, das, káulų ſmãginės.

Beinröhre, die, *der Schenkelknochen*, riẽtų káulas. riẽtkaulis, io.

Beinschiene, die, 1) *Beinharnisch*, kójų ßárwas. — 2) *der Beinverband*, kójos aptwẽrimas.

Beinwell, der (*symphytum officinale, Linn.*), taũkiei. *auch:* taukìniei.

beiordnen, *s.* beigeben, beisetzen.

beipacken, *etwas wozupacken*, kã̀ priẽ kõ pridẽti (*beilegen*). *jetzt gew.* pripakũti.

Beipferd, das, ßalinis (*od. auch:* paßalìnis) arklỹs.

beipflichten, *beistimmen*, kám pritaĩti. kám pritarìmą dũti.

Beipflichtung, die, pritarìmas.

Beirath, der, pamokìnimas. *er that es unter meinem B.*, jìs taĩ dãrė manęs pamokìntas; mokìnamas.

beisammen, *mit Verben des Seins u. Befindens verbunden*, krũwõj (*im Haufen*). *wir wohnen b.*, mẽs krũwõj gywẽnam. *es sind zehn Mann b.*, dẽßimt wýrų yrà krũwõj. *ich habe das Geld schon b.*, àš pìningus jaũ krũwõj turiù. *halte deine Gedanken b.*, laikýk ſawo miſlis krũwõj. *vgl.* zusammen.

Beisatz, der, pridẽjimas. priſtãtymas. *er sagte es mit dem B.*, jìs taĩ ſãkė ſù tũm pridẽjimu; tùs źodžiùs pridẽdams. *mit der Bedingung*, ſù tũm ißſiderẽjimu. taĩ ißſiderẽdams.

Beischlaf, der, prigulėjims. *B. üben an od. mit einer Frau*, moterìßkę prigulėti. priẽ moterißkės gulėti. *obscön:* moterißkę žáiſti. *rslt.*, nužáiſti.

beischlafen, *einem Weibe*, moterìßkę prigulėti. *s.* Beischlaf.

Beischläfer, der, priẽguls.

Beischläferin, die, priẽgulėjà. priẽgulà.

beischliessen, *s.* beifügen.

Beischluss, der, priglaudimas. pridẽjimas. įdẽjimas. *s.* Einschluss.

beischreiben, *daneben schreiben*, kã̀ ßalè raßýti. *hinzuschreiben*, priraßýti. *ich will noch ein paar Worte deinem Briefe b.*, àš priẽ tãwo grõmiatos dár kelìs źodžiùs prirašýſiu. — **Beischreiben**, das, prirãßymas. *ein beigefügtes Schreiben*, priẽraßas.

Beischrift, die, priẽraßas.

Beisegel, das, žiẽglùkas. mažàſis žiẽglius.

Digitized by Google

Beisein, das, cźià-buwìmas. *meistens zu umschreiben, z. B. in meinem B.*, mán cźià b'ẽſant. *ohne Jmds B.*, cźià niẽkam n'ẽſant.

beiseits, *bei Seite, abgesondert*, ſkyriù. *Scherz bei Seite*, ne-ßtukawójant. bè ßtùkos. *bei Seite gehen*, ĩ ßãlį eĩti. *beiseits schaffen*, kã ĩ ßãlį kißti. *rslt.*, nu-, pakìßti (*verstecken*). *fortschaffen*, kã ßaliñ dẽti. ßaliñ gabénti.

beisetzen, *daneben setzen*, `kã ßalè ſtatýti. *rslt.*, ßalè paſtatýti. *dazu setzen*, kã priẽ kõ ſtatýti. *rslt.*, priſtatýti. *einen Topf b.*, pũdą priẽ ugniẽs priſtatýti. pũdą prikaĩſti. *die Segel b.*, źiẽgliùs ußtráukti; priſtatýti. *eine Leiche b.*, lawóną paláidoti (*bestatten*); pakawóti (*verwahren*); kuř paſtatýti (*irgendwo hinstellen*). — **Beisetzung**, die, priſtãtymas. *B. eines Topfes auch:* prikaitìmas. *B. eines Segels*, ußtraukìmas. *B. einer Leiche*, paláidojimas. pakawójimas.

beisitzen, *daneben sitzen*, ßalè ſẽdẽti. *mit dabei sitzen*, draugè ſẽdẽti.

Beisitzer, der, kuřs draugè (*od.* ßalè) ſẽď. *Assessor*, aſeſeris, io.

Beispiel, das, 1) *ein einzelner erläuternder Fall*, pawéikſlas. *ein B. anführen*, pawéikſlą priwèſti. *etwas als B. od. zum B. anführen*, kã añt pawéikſlo priwèſti. *etwas durch ein B. beweisen*, kã pawéikſlą priwèzdams (*od.* peř pawéikſlą) ißródyti. *zum B.*, añt pawéikſlo. *aber auch:* kaĩp antaĩ. *einige Gegenstände werden versteuert, wie zum B. Mehl, Brot, Fleisch etc.*, kelì dalýkai uźakcźyźiůjami, kaĩp antaĩ: mìltai, dũna, miẽſà etc.; *od.* kaĩp añt pawéikſlo: mìltai, dũna, miẽſà etc. — 2) *etwas zur Nachahmung* (*od. Warnung*) *Aufgestelltes, z. B. er gab uns ein B., dass wir uns darnach richten sollen*, jìs mùms dãwė pawéikſlą (*od.* pãwyzdį), kàd mẽs pagaĩ tã eĩktumbimės. *folget meinem B.*, ſẽkkite mãno pawéikſlą *od.* pãwyzdį. darýkite, kaĩp àß daraũ. *nimm ihn dir zum B.*, iműkis jĩ ſáw ĩ pãwyzdį. *Jmdm ein B. zur Nachahmung aufstellen*, kám pawéikſlą (*od.* pãwyzdį) añt paſekimo (*od.* priſilýginimo) ſtatýti. *rslt.*, paſtatýti. *ein* (*Straf-*) *Beispiel zur Warnung geben*, pawéikſlą añt ißgañdinimo (*od.* añt ļbaugìnimo) ſtatýti.

beispiellos, I) *Adj., nie gesehen*, ne-regẽtas. *nie gehört*, ne-girdẽtas. *nie geschehen*, niẽkadõs ne-nuſidãwęs. *nie gewesen*, niẽkadõs ne-bùwęs. *eine b. Schandthat*, ne-girdẽta (*od.* ne-buwuſi etc.) begėdýſtė. *das ist eine beispiellose Güte*, taĩ niẽkur ne-rañdamas meilingùmas. — II) *Adv., er ist b. gütig*, jìs tõks meilìngas, kaĩp ßeĩp niẽkur (*od.* niẽkadõs) ne-matýta; ne-girdẽta; ne-rañdama.

beispielsweise, *z. B. er führte es b. an*, jìs taĩ priwede añt pawéikſlo. *s.* Beispiel, (*zum Beispiel*).

beispringen, kám (añt pagálbos) prißókti. *vgl.* helfen, beistehen.

beissen, 1) *mit den Zähnen*, ką́ſti. *rslt.*, ļ-, ußką́ſti. *frq., öfter beissen, näml. beim Käuen*, ką́ſnůti. *spröde Dinge mit Geräusch b.*, kriműſti. *in einen Apfel b.*, ĩ óbůlą ką́ſti. *rslt.*, ļką́ſti. *auf die Angel b.*, añt meßkerẽs ką́ſti. *rslt.*, ußką́ſti. *der Hund hat mich gebissen*, ßů manę ļkándo. *die Hunde b. sich unter einander*, ßůnys piáſjas (*schneiden sich*). *der Hund hat die Katze; die Katze hat die Maus zu Tode gebissen*, ßů kãtę, katė pẽlę papiówė. *sich auf die Lippen b.* (*um nicht zu lachen*), lůpas ußſiką́ſti. — 2) *durch Schärfe ätzen*, ką́ſti. ẽſti. *rslt.*, pa-, nuką́ſti. ļ-ẽſti. *der Rauch beisst in die Augen*, dúmai kánda ĩ akìs; *od.* ẽda akìs. *die Farbe beisst*, párwas kánda. — 3) *mehr uneig., das Gewissen beisst ihn*, ſą́zinė jį kreműta. *Jmdm das Herz b.*, kám ßirdį kriműſti; kankìnti. *sich gegenseitig beissen, durch Zanken etc.*, kìts kìtą ką́ſtis, kriműſtis. *auch:* piáůtis (*unedel; sonst nur von Hunden u. andern bissigen Thieren mit scharfen Zähnen gebr.*). — **beissend**, *s. besonders.* — **Beissen**, das, kándimas. kaſnãwimas. krimtìmas. ļ-, ußkándimas. piówimas. ėdimas. papiówimas. kankinimas: *in der Bdtg der entspr. Verba.*

beissend, I) *Adj., mit den Zähnen b.*, kándąs. kuřs kánda. *so auch von ätzenden Dingen, z. B. der Rauch ist b.*, dúmai kánda ĩ akìs. *od. uneig., z. B. deine Worte sind b.*, tãwo žõdźiai kánda; yrà ãßtrus. *vom Essig*, ąßtrùs. *vom Branntwein*, macnùs. *b. Scherz*, ļźeĩdźianti (*od.* kartì); *auch:* dygì) ßtukà. *b. Gewissen*, kreműtanti ſą́zinė. *b. Zunge*, dygùs (*stechend od. lieber:* pikts; *auch:* nelàps) liėžùwis. — II) *Adv.*, kązdamas. kándancźiei. ļźeĩzdams. kriműſdams. ſkaũdźiei. dỹgiei. kařcźiei.

beissig, I) *Adj., bissig, ein b. Mensch*, nelàps źmogùs. *b. Hund*, nelàps ßů. (gailùs ßů, *Brod.*) *ist b.*, kánda. — II) *Adv.*, kązdams. ſù nelabumù. (nelabaĩ *ist in dieser Bdtg zu vermeiden; es bedeutet:* „*nicht sehr.*“)

Beissigkeit, die, *eines Menschen*, nelabà ßirdìs. nelabùmas. kartùmas. dygùmas.

Beisszähne, die, *Schneidezähne*, piáujamoſios dañtys. *die Zähne zum Käuen*, kreműtamoſios dañtys.

Beistand, der, prýſtowa. *Jmdm B. leisten*, kám priſtóti. *mit Gottes B.*, ſù Põno Diẽwo priſtójimu (*auch:* padėjimu; **pagálba**). Põnui Diẽwui priſtójant; pádedant; gélbant. *nimm ihn zum B.*, iműk jĩ ĩ prýſtową; añt pagálbos.

beistehen, kã priſtóti. *auch:* kám (*u.* kã) gélbėti. kám paděti. *vgl.* helfen. — **Beistehen**, das, priſtójimas. *vgl.* Beistand.

Beisteuer, die, *Gabe, Geschenk*, dowaną. *in so fern sie gesammelt wird, Collecte*, rañkius. *vgl.* Beitrag.

beisteuern, *s.* beitragen.

Digitized by Google

beistimmen, pritařti, kám. *ich kann deiner Meinung nicht b.*, àš tãwo mìſliei ne-galiù pritařti. — **Beistimmung**, die, pritarìmas. *meistens durch Verba, z. B. unter allgemeiner B.*, wiſëms pritariant. wiſëms pritarìmą dũdant. ſù wiſũ pritarimù.

Beitrag, der, 1) das Beitragen, *s. dieses.* — 2) *was beigetragen wird, z. B. giebst du dazu auch einen B.?* ar tù añt tõ ir ką dũdi? *ich bringe dazu auch meinen B.*, àš añt tõ àtneßu ir ſãwo dãlį; perleñkį; dalỹką (*Antheil*); dówaną (*Geschenk*). *ich will auch einen B. zum Bau einer Kirche geben*, ir àš añt baźnyčios budawõnės ką dũßu; pridẽßiu; dowanóßiu; ſãwo dãlį (*od.* perleñkį) atnèßiu.

beitragen, 1) *seinen Antheil wozu geben*, añt kõ ſãwo dãlį dũti. *etwas zu Jmds Unterstützung b.*, ką añt kiẽnõ paßalpõs pridẽti; dowanóti; dũti. *vgl.* Beitrag. — — 2) *mehr uneig., nützen, dienlich sein, z. B. das trägt viel dazu bei, das Vaterland gross zu machen*, taĩ daũg añt tõ dẽra (*od.* gélpti), tẽwißkę dìdelę padarýti. *das trägt viel zu unserm Wohle bei*, taĩ labaĩ dẽra (*od.* gélpti) añt múſũ paláimos. *auch:* taĩ labaĩ dìdin (*od.* dáukſin; augìna) múſũ paláimą. — **Beitragen**, das, 1) *Herbeitragen*, prineßimas. — 2) *Geben*, dawimas. *Schenken*, dowanójimas. *Beitrag, Gabe*, dowanà. *Antheil*, dalìs. *vgl.* Beitrag.

beitreiben, 1) *eig.*, herbeitreiben, hinzutreiben, *s. dieses.* — 2) *uneig., Geldzahlungen erzwingen, z. B. Schulden b.*, ſkolũ užmokẽjimą peř prýwartą ißtaiſýti. *Geld einkassiren*, pìningus ţtráukti; ţriñkti. *durch Zwang b.*, peř prýwartą ţtráukti. *Abgaben einsammeln*, mõkeſnius ţriñkti. *Geld einnehmen*, piningũ ţiñti. *einfordern*, ţpraßýti — **Beitreibung**, die, *z. B. der Schulden*, ſkolũ ţtraukìmas (*od.* ţrinkìmas; ţ-èmìmas: ţprãßymas) peř prýwartą.

Beitreiber, der, *Executor*, ekſkúteris. *Gerichts-Wachtmeister*, wãkmiſtras.

beitreten, *z. B.* 1) *einem Verein b.*, priẽ draugỹſtės priſtóti. ţ draugỹſtę ţſtóti. — 2) *einer Meinung b.*, kókiei mìſliei pritařti. 3) *einer Partei b.*, añt kiẽnõ (*od.* añt kokiũ) pùſės ſtõtis. priẽ kokiũ priſtóti. ſù kurieĩs iß wiẽno eĩti (*gemeinschaftliche Sache machen*). — **Beitreten**, das, priſtójimas. ţſtójimas. pritarìmas: *in der Bdtg der entspr. Verba.*

Beitritt, der, *s.* Beitreten.

Beiwacht, die, *Bivouac, milit. Ausdr.*, býwaktė. býwaks.

Beiwagen, der, priẽweźimis, io.

Beiwerk, das, *s.* Nebenwerk.

beiwohnen, 1) *dabei zugegen sein*, a) *ohne ausdrückliche Bezeichnung der eigenen Theilnahme, z. B. ich wohnte der Hochzeit bei*, àš taĩ ſwõdbai pritapiau. — b) *daran selbst Theil nehmen*, kuř draugė búti, *z. B. ich habe dieser Versammlung beigewohnt*, àš priẽ tõ ſurinkìmo (*od.* tamè ſurinkimè) draugė buwaũ. — 2) *darin sein, z. B. ihm wohnt viel Muth bei*, jìs tùr daũg drąſõs. *auch dem Wurm wohnt Lust zum Leben bei*, ir kirmėlėjė raũdas gywaſtiẽs paſimėgìmas. ir kirmėlẽ mýl gýwaſtį; meĩlyj gywà búti. — 3) *einem Weibe b.*, priẽ moterìßkės guléti. moterìßkę priguléti. *obscön:* moterißkę záiſti. *rslt.*, nuźáiſti. — **Beiwohnung**, die, 1) *Anwesenheit*, pritapìmas. draugė-buwìmas. — 2) *Beischlaf*, prigulẽjimas.

Beiwort, das, *Adjectiv, etwa:* ypatỹbės źõdiß, dźio.

beizählen, ką kám prirokũti. — **Beizählen**, das, prirokãwimas.

Beize, die, 1) *das Beizen durch eine Flüssigkeit, s.* Beizen, das. — 2) *das Beizungsmittel*, kándancźios źõlės.

beizeichnen, priźénklinti. *vgl.* beischreiben.

beizen, 1) *jagen*, ką medźiũti. — 2) *mit einem abgerichteten Raubthiere, z. B. mit einem Hunde, mit einem Falken hetzen*, ką ßunimì, ſãkalu apléiſti. añt kõ ßùni, ſãkalą paléiſti. — 3) *durch Beizen färben*, a) *von der Beize selbst gesagt:* káſti. *rslt.*, ką nukáſti. — b) *mittels der Beize etwas beizen, z. B. einen Stock schwarz b.*, lãzdą jůdaĩ nukázdinti. — **Beizen**, das, medźiãwimas. apleidìmas. kandìmas. nukandìmas. nukázdinimas: *in der Bdtg der entspr. Verba.*

Beizkraft, die, *etwa:* kándąſis macnùmas.

Beizmittel, das, kándancźios (*od.* čdancźios) źõlės.

Beizwasser, das, kándancźios (*od.* čdancźios) źõlės. kándąs (*od.* čdąs) wandũ.

bejahen, *wozu ja sagen*, añt kõ „teĩp yrà" (*od.* „jè;" *auch:* „kàd jè") ſakýti. *einer bejaht, der andere verneint die Frage*, wiẽns añt tõ kláuſymo atſiliẽpia, kàd jè (*od.* kàd teĩp ẽſant), antràſis, kàd nè (*od.* kàd teĩp n'ẽſant). *etwas stillschweigend b.*, añt kõ tylėdams „jè" ſakýti. kám tylėdams pritařti (*beistimmen*). *einen Satz b.*, kokiám źõdźiui pritařti. *s. v. a. bekennen*, neſiginti. ſakýtis. ißſipaźinti. — **Bejahung**, die, *Beistimmung*, pritarìmas, *im Übrigen zu umschreiben.*

bejahend, *z. B. Jmdm eine bejahende Antwort geben*, kám atſiliẽpti, kàd jè; *od.* kàd teĩp yrà; *auch:* kám „õgi" (*od.* „ùgi") atſakýti.

bejahrt, daũg mẽtų ſuláukęs. *alt geworden*, paſẽnęs. *alt*, ſẽnas. *ziemlich alt*, ſenókas. *vgl.* alt.

bejammern, *Jmdn, etwas*, ką apdejũti. apwaitóti. apraudũti. *bemitleiden*, apgailẽti. — **Bejammerung**, die, apdejãwimas. apraudãwimas. apwaitójimas. apgailẽjimas.

bejammernswerth, bejammernswürdig, apraudũtinas. *bemitleidenswerth*, apgailẽtinas.

bejauchzen, *etwas*, ką aprykáuti. dẽl kõ linkĩmaĩ ßúkauti.

Digitized by Google

bekämpfen, *d. i. sich Jmdn heftig widersetzen*, priẽß kã ſkaũdźiei ſténktis (γg); ſtatýtis. *gegen Jmdn kämpfen*, priẽß kã kowóti. *das Vaterland b.*, priẽß tẽwißkę kowóti. *die Begierden, den Zorn b.*, priẽß geĩdulius, priẽß pãpykį ſténktis; kowóti. *bezwingen*, apwalióti. apgaléti. *beherrschen*, nu-ſuwaldýti. — **Bekämpfung**, die, paſipriẽßyjimas; kowójimas priẽß kã. apwalíojimas. apgalẽjimas. nu-, ſuwaĩdymas: *in der Bdtg der entspr. Verba.*

bekannt, 1) *wer oder was gekannt wird*, a) *von Personen u. Sachen*, paźíſtamas. *er ist allgemein b.*, jìs wiſuĩ paźíſtamas. *wir beide sind mit einander b.*, mùdu paſiźíſtawa. *der Weg ist allgemein b.*, tàs kẽlias wiſiẽms paźíſtams. tã kẽlią wiſi paźíſta. — b) *mehr neutrisch von etwas bloss Gedachtem od. von Sätzen*, žìnoma. *z. B. es ist mir wohl b., dass etc.*, taĩ mán geraĩ žìnoma, kàd etc. *od.* taĩ àß geraĩ žinaũ, kàd etc. *es ist allgemein b., dass etc.*, taĩ wiſuĩ (*od.* wiſiẽms) žìnoma, kàd etc. *Jmdm etwas b. machen*, kám kã žìnomą darýti. kám apiẽ kã žinią dũti (*Nachricht geben*). kám kã apſakýti (*verkündigen*). *ich muss dich mit dieser Sache b. machen*, àß táw taĩ turiù žìnomą darýti. *s. Nr. 2. etwas öffentlich b. machen*, kã wiſiẽms žìnomą darýti. *ein Gesetz, ein Buch b. machen*, ſtãtymą, knygàs iſſléiſti (*herausgeben, veröffentlichen*). *sich mit etwas b. machen*, pãžintį apiẽ kã paſidarýti. *ein Bekannter*, paźíſtamas. *ein Bekannter von mir*, mán paźíſtamas. *er thut bekannt*, jìs dẽdas paźíſtams. — **bekannt werden**, *von Personen u. concreten Gegenständen*, paźíſtamas paſtóti. *neutrisch:* žìnoma paſtóti. — 2) *der Kenntniss od. Bekanntschaft hat, z. B. er ist mit Allem b.*, jìs wiſlãb paźíſta. *ich bin hier mit der Strasse b.*, àß ſiczion kẽlį paźíſtu. *Jmdn womit b. machen*, kám kã žìnoma darýti. *rslt.*, padarýti. *ich bin mit deinem Vater sehr b.*, àß ſu tãwo tẽwu labaĩ paſiźíſtu. *bekanntwerden womit*, pãžintį gáuti apiẽ kã. kã paźinti gáuti. *ich möchte mit dieser Sache gerne b. werden*, àß tã dalýką miélaĩ norẽczíau paźinti (*kennen*); paźinti gáuti (*zu kennen bekommen*).

Bekannte, der, die, *er ist ein alter B. von mir*, jìs mãno ſéns paźíſtams. àß ſu jůmì ſenieĩ paſiźíſtu. mùdu ſenieĩ paſiźíſtawa. *sie ist eine B. von mir*, jì mán paźíſtama.

bekanntlich, bekanntermassen, kaĩp žìnoma. kaĩp žinaĩ. kaĩp žìnome. kaĩp žìnote.

Bekanntmachung, die, apſãkymas. *Nachricht*, žinià. *Ausbreitung unter die Leute*, iſplãtinimas. *auch durch Verba, z. B. die Behörde hat eine B. erlassen*, wyriauſýbė apſãkymą iſléido. wyriauſýbė apſãkė; apſakýdino.

Bekanntschaft, die, 1) *das Bekanntsein, die Kenntniss*, a) *mit Dingen*, paźintìs, iẽs, *f.* žinià. *gew. zu umschreiben, s. B. er hat B. mit der Viehzucht*, jìs tur kiẽk paźintiẽs (*od.* žiniõs) apiẽ galwiją auginimą. jìs kiẽk tiẽk paźíſta galwiją auginimą. *er hat B. mit dem Militärdienst*, jìs paźíſta zialniẽriu ßlůźbą. — b) *B. mit Personen*, paſiźinimas. *gew. zu umschreiben, z. B. ich habe mit ihm schon lange genaue B.*, àß ſu jůmì jaũ ſenieĩ labaĩ paſiźíſtu. *unsere B. ist noch sehr neu*, mùdu dár powiſám ne-ſenieĩ paſiźíſtawa. *ich habe mit ihm B. gemacht*, àß ſu jůmì paźíſtams paſtójau. *eine ausgebreitete B. haben*, ſu daugumù paſiźinti. *ich habe hier liebe Bekanntschaften gemacht*, àß ßiczíon miélų žmoniũ paźinti gawaũ; *auch:* ſu daũg miélaĩs žmonėmis paſiźinti gawaũ. — 2) *Inbegriff aller Bekannten, z. B. er ist einer aus meiner B.*, jìs wiẽns iß mãno paźíſtamųjų. *eine ausgebreitete B. haben*, tolì iř plačziel paźíſtamų turẽti.

bekehren, I) *tr.*, 1) *Jmdn anderen Sinnes machen*, kám kitą důmą pridũti. — 2) *Jmdn vom sündlichen Leben abwenden*, kã nů griẽßno paſi-elgìmo nukreĩpti. *Jmdn bessern*, kã gẽrinti. *rslt.*, pagẽrinti. — 3) *zu Gott, zu Christo b.*, kã Diẽwõpi, Kriſtaũſpi weĩſti. *rslt.*, priweĩſti. *gläubig machen*, tikinczíu padarýti. — II) *rfl.*, **sich bekehren**, 1) *vom sündhaften Leben ablassen*, nů griẽßno paſi-elgimo liáutis. *rslt.*, paſiliáuti. *sich von den Sünden abwenden*, nů griẽkų kreĩptis. *rslt.*, nuſikreĩpti. atſikreĩpti. — 2) *sich zu Gott wenden*, Diẽwõpi weĩſtis. *rslt.*, priſiweĩſti. — **Bekehrung**, die, *zu Gott, tr.*, priwertìmas. *rfl.*, priwertìmas. *das Gläubigwerden*, paſtójimas tikinczíu. *Besserung*, pagẽrinimas. *rfl.*, paſigẽrinimas: *im Übrigen durch Verba.*

Bekehrungseifer, der, *etwa:* priwertimo procningùmas. ſtorawójimas dẽl kitũ priwertìmo.

bekennen, 1) *etwas Übles von sich aussagen, gestehen*, a) *kirchlich:* iſſipaźintis. *seine Sünde b.*, ſãwo griẽkùs iſſipaźintis. *bekenne, dass du das gethan hast*, iſſipaźink, kad tù taĩ dãrẽs. — b) *im gewöhnl. Leben:* ſakýtis kã dãrẽs. *rslt.*, paſiſakýti. *sein Vergehen b.*, ſãwo nuſiźengimą paſiſakýti. *bekenne, dass du es gethan hast*, ſakýkis *od.* paſiſakýk, kàd tù taĩ dãrẽs. — 2) *seine genaue Verbindung mit einer Sache nicht läugnen, z. B. sich zu einer Religion b.*, priẽ kokiõs wiẽrõs priſipaźinti. *sich zu einem Kinde als dessen Vater b.*, ſakýtis (*od.* neſigìnti), tõ kũdikio tẽwas ẽſąs. — **Bekennen**, das, iſſipaźinimas. paſiſãkymas. priſipaźinimas. neſigýnimas: *in der Bdtg der entspr. Verba.*

Bekenner, der, *z. B. B. Christi*, kuŕs iſſipaźíſta (*od.* kuŕs neſigin; kuŕs ſãkos) Kriſtaus (*od.* ĩ Kriſtų tikĩs) ẽſąs. kuŕs priẽ Kriſtaus priſipaźíſta. *Christ*, krikßczionis, ies.

Digitized by Google

Bekenntniss, das, 1) *das Bekennen, s.* Bekennen. *ein B. ablegen*, išßipažinti. *s.* bekennen. — 2) *die Worte des Bekenntnisses*, išßipažinimas.

beklagen, I) *tr.*, 1) *Jmdn, d. i. sein Mitleid mit Jmdm aussprechen*, kã apgóšti *auch:* kã nušk̃šti. *dieses Mitleid gegen den Leidenden selbst aussprechen*, kã pagóšti. — 2) *etwas b., z. B. sein Schicksal*, šãwo likimą apdejũti; *bejammern*, apraudũti. *s. r. a. bedauern, z. B. ich beklage, dass ich nicht dagewesen bin*, mán gaĩlu (*od.* aš àpgailiu, *es thut mir leid*), kàd àš czión ne-buwaũ. — 3) *s. v. a. verklagen, z. B. Jmdn vor Gericht b.*, kã priẽ šũdžiù apšk̃šti. *ein so Beklagter*, apšk̃št̃as. *die Beklagte*, apšk̃št̃oji. — II) *rfl.*, **sich beklagen**, *z. B. über ein Unglück, über einen bösen Menschen*, peř nepaláimą, peř kõkį nelãbą žmõgų gõšt̃is. *rslt.*, pašigõšti. *über ein Unrecht, über einen Menschen (zum Zweck der Rechtsherstellung)*, šk̃št̃is peř kã. *rslt.*, pašiškšti. — **Beklagen**, das, ap-, pagodìmas. apraudójimas. apgailėjimas. pašigodìmas. pašiškundìmas: *in der Bdtg der entspr. Verba.*

beklagenswerth, beklagenswürdig, apgóštinas. apdejũtinas. *bedauernswerth*, apgailėtinas. apgailėjimo weřtas.

Beklagter, der, apšk̃št̃as. *die Beklagte*, apšk̃št̃oji, *vgl.* beklagen.

beklatschen, 1) *Jmdn in eine üble Nachrede bringen*, kã apškélpti (γ b). kõ pìkto apiẽ kã kalbėti. kã pakalbėti. *ich werde beklatscht*, manę pàkalba; apškélbia. àš apškélbiamas. — 2) *über etwas od. über Jmdn Lob, Beifall durch Klatschen ausdrücken, etwa:* añt kõ (*od.* peř kã) ĩ rankàs plótis; kám ĩ rankàs plódams pritarìmą dũti. — **Beklatschen**, das, 1) *durch üble Nachrede*, apškélbimas. pakalbėjimas. — 2) *als Beifallsbezeigung*, pagýrimas (*od.* pritarìmas) rañkù plójimu.

beklauben, *etwas mit den Fingern b.*, apknebinėti. *auch:* apgnebinėti. *mit den Zähnen b.*, apgriáužti (γ ž). *demin.*, apgriužinėti.

beklebber, I) *Adj., Provinzialismus, s. v. a. ruthulich, dienstfertig, wohl-bekleibend*, lipßnùs. palipßnùs. — II) *Adv.*, lipßniel̃. palipßniel̃.

bekleben, *etwas womit, z. B. ein Kästchen mit Papier*, šk̃rynùtę põpiėriumi aplipìti. *die Wand mit Lehm, Kalk b.*, šiẽną móliu, kálkiais aplaišt̃ýti. — **Bekleben**, das, *mit Papier, Leinwand etc.*, aplipìnimas. *mit Lehm, Kalk*, aplaĩšt̃ymas.

bekleckeln, bekleckesen, *etwas womit*, kã kùmi aptẽkšti. *frq.*, apßlakšt̃ýti. aptaßkýti. *mit grossen dickflüssigen Stücken b.*, apdrẽpti (γ b). *frq.*, apdrapšt̃ýti. *du hast das Papier bekleckst*, tù põpiėrių apšlakšteĩ; aptaßkeĩ; apdrapšteĩ. — **Beklecken**, das, apßlãkšt̃ymas. aptėßkimas. aptãßkymas. apdrėbìmas. apdrãpšt̃ymas: *in der Bdtg der entspr. Verba. vgl.* beflecken.

bekleiben, I) *tr.*, 1) *s.* bekleben. — II) *intr., kleben bleiben*, priẽ kõ prilìpti. *hangen bleiben*, priẽ kõ prikìpti (γ b). *anwurzeln*, priẽ kõ pri-áukti (γ g); priźélti. — **Bekleiben**, das, prilipìmas. prikibìmas.

bekleiden, 1) *eig., von Personen, z. B. Jmdn mit Kleidern b.*, kã rũbais rėdýti. *rslt.*, aprėdýti. *mit einem Rock b.*, šermẽgà aprėdýti. *die Füsse b.*, kójas apaũti. *s.* anziehen. — 2) *mehr uneig., von leblosen Dingen, z. B. die Erde bekleidet sich mit Gras u. Blumen*, žẽmė rẽdos (*rslt.*, apširẽdo) žolè beĩ kwiẽtkomis. *die Wände mit Marmor b.*, šiẽnas mármorais aprėdýti; *od. lieber:* apdėti. *mit Brettern od. anderen breiten Dingen belegen*, apklóti. — 3) *Jmdn mit einem Amte b.*, kám kókį urẽdą dũti. *mit der höchsten Gewalt im Staate b.*, kám aukßcźiáušiąję (*od.* wyriáušiąję) wãlę žẽmėje dũti; *auch:* kã aukßcźiáušiąje walè aprėdýti. *er ist mit der Priesterwürde bekleidet*, jìs kunigũ garbè aprėdýtas. — 4) *ein Amt b.*, urẽdą turėti. urėdè štowėti. *er bekleidet dort das Amt eines Schulzen*, jìs tẽn šaltýšiaus ùrẽdą tùr; šaltýšiaus urėdè štów. *er bekleidet ein hohes Amt*, jìs štów áukštamè urėdè. — **Bekleidung**, die, 1) *das Bekleiden*, aprėdymas. apawìmas. apklójimas. apdėjimas: *in der Bdtg der entspr. Verba.* — 2) *die Kleidung des Menschen*, ãprėdas. rũbai. *B. der Wände, Wälle etc.*, apdėjims. apklójims. *Einfassung*, aptwėrims.

bekleistern, 1) kã apklejũti. *beschmieren*, aptèpti. *verächtlich u. frq., du hast dich ganz bekleistert*, tù wišai apšteplenaĩ; apšitermezenaĩ. — 2) *etwas mittels des Kleisters etwa mit Papier, mit Zeug etc. bekleben*, kã aplipìti. — **Bekleistern**, das, apklejãwimas. aptepìmas. apšiteplẽnimas. apšitermezẽnimas. apšiternẽnimas. aplipìnimas: *in der Bdtg der entspr. Verba.*

beklemmen, *zusammendrücken*, kã šuspáusti. *einen Finger mit der Thür b.*, pirštą durimìs priwérti. *Jmdn durch Druck u. Einengung von allen Seiten b.*, kã šuspriáušti. *etwas durch Schnüren einengen, z. B. die Brust durch den Schnürleib b.*, krũtinė wýstu šuweřßti (γ ž). *frq.*, šuwarźýti. *mein Herz ist beklommen*, mãno širdìs lýg šuspáusta; lýg šuwerßtà. mán šuñku añt širdiẽs. — **beklemmt**, *eig.*, šuspáustas. šuspriáustas. *b. Athem*, šunkùs kwėpãwimas. *gew.* šunkùmas añt širdiẽs. *ich fühle mich sehr beklemmt, d. i. in Verlegenheit*, àš jaucźiũs šuspáustas; šuspriáustas. àš jaucźiũs bėdojè ẽšąs (*in Noth*). — **Beklemmung**, die, *eig.*, šuspriaudìmas. šuspaudìmas. *B. des Athems*, šunkùmas añt širdiẽs. *Noth*, bėdà.

beklommen, *mir ist das Herz b.*, mán šuñku añt širdiẽs. mãno širdźiei ne-ramù. mán

Digitized by Google

ßirdìs lýg ſuwerßtà. *mein Athem ist b.*, mán ſuñku añt pryßirdiẽs. mán ſuñku atſikwẽpt.

Beklommenheit, die, *des Herzens*, ſunkùmas añt ßirdiẽs. ßirdiẽs neramùmas (*Unruhe*). *B. des Athems*, ſunkùmas añt pryßirdiẽs.

beklopfen, kã apmußnóti. apmußinẽti. *mit dem Hammer b., auch:* apkalſnóti. — **Beklopfen**, das, apmußnójimas. apmußinẽjimas. apkalſnójimas.

beklügeln, *etwas*, apiẽ kã gudrieĩ kalbẽti; gudrawóti. apiẽ kã gudrawódams kalbẽti.

bekommen, I) *tr.*, 1) *empfangen, erhalten, ohne Rücksicht auf die darauf verwendete Mühe sowie ohne Rücksicht darauf, ob das Empfangene zu einem dauerndem Besitz wird*, gáuti. *z. B. hast du Brot b.?* ar dũnos gawaĩ? *Brief, Geld, Befehl, Gäste b.*, grõmiatą, piningũ, paliẽpimą, ſwecźiũ gáuti. *Schläge, Schaden, Nachricht b.*, plẽgõs, ißkãdos, źiniõs gáuti. *ich bekomme keine Frau*, àß nè gáunu pacźiõs. *wo hast du die Krätze b.?* kuř tù niẽzũ gawaĩ? *einen Dienst b.*, ßlũžmą gáuti. *einen Schreck b.*, nuſigãſti. *das Schiff hat ein Loch b.*, ßiẽpyje ſkylẽ atſirãdo. *der Baum bekommt Knospen*, mẽdis pumpurũja. mẽdis gáuna pumpurũ. *der Baum bekommt Wurzeln*, mẽdis gáun ßakniũ; léidźia ßakniũ. *s. Nr. 2. wir haben von Gott Vernunft, die Sinne, die Glieder b.*, mẽs nũ Põno Diẽwo ißminti, ũmùs, ſąnarius gãwom. — 2) *erhalten, um es in dauerndem Besitz zu behalten, besonders mit Anwendung von Mühe, also s. v. a. erwerben, erlangen*, kã įgáuti, *z. B. ein Gut, Reichthum, Kraft, Pferde b.*, úkį, lõbiũ, ſylõs, arkliũ įgáuti. — 3) *nach längerem Warten b., z. B. sie hat einen Sohn b.*, ji ſúnų ſulaũkė (*erharrt*). — 4) *zur Gesundheit, zum Nutzen, Schaden gereichen, z. B. wie ist dir die Reise b.?* kaĩp táw keliõnė paſidãrė? (paſiwede, *Brod.*) ar táw keliõnė ſweĩk bùwo? *die Speise bekommt mir*, waĩgis mán ſweĩks; pritiñka; priderìngas. *diese Witterung bekommt mir sehr gut*, ßitas óras mán labaĩ priderìngas. *das hat mir schlecht b.*, taĩ mán labaĩ ne-pritìko; ne-priderìnga bùwo. *der Angriff hat dem Feinde übel b.*, nepriẽteliams jũ ußpũlims ne-geraĩ nuſitìko. nepriẽteliams jũ ußpũlimas piktaĩ ẽjo. — **Bekommen**, das, gawìmas. įgawìmas. *im Übrigen durch Verba.*

beköstigen, *Jmdn*, kám waĩgį dũti. kã walgydìnti. *sich selbst b.*, ſáw pàts waĩgį paſirúpinti. — **Beköstigung**, die, walgydìnimas. *Kost*, waĩgis, io.

bekräftigen, *etwas durch ein Zeugniss, durch einen Eid b.*, kã liùdymu, prýſiẽga padriútinti; patwìrtinti. — **Bekräftigung**, die, patwìrtinimas. padriútinimas.

bekränzen, kã wainikũti. *rslt.*, apwainikũti. — **Bekränzung**, die, apwainikãwimas.

bekratzen, *etwas, gelinde mit den Fingernägeln b.*, kã apkaſýti. *demin.*, apkaſinẽti. *scharf mit einem (eisernen) Nagel, mit der Kralle b.*, apbrẽßti. *frq.*, apbrẽžyti. apbráižyti. *durch Kratzen etwas bescharren*, apkàſti. apźerti. *frq.*, apźarſtýti. — **Bekratzen**, das, apkãſymas. apkaſinẽjimas. apbrẽžimas. apbrẽžymas. apbráižymas. apźerimas. apźarſtymas: *in der Bdtg der entspr. Verba.*

bekreuzen, bekreuzigen, *etwas*, kã kryžiumi źénklinti. *rslt.*, paźénklinti. *sich b.*, apſikryžiũti. *od. lieber:* kryžiumi paſiźénklinti.

bekriechen, kã aplĩſti. *frq.*, aplándźioti. — **Bekriechen**, das, aplindìmas. *frq.*, aplándźiojimas.

bekriegen, *Jmdn mit Krieg überziehen*, kã karù aptráukti. prieß kã į kãrą tráukti. prieß kã kãrą kélti. *rslt.*, pakélti. *gegen Jmdn Krieg führen*, prieß kã karáuti. — *uneig., lieber:* kowóti (*kämpfen*), *z. B. die Begierden b.*, prieß geĩdulius kowóti. — **Bekriegung**, die, karãwimas; kowójimas prieß kã.

bekritteln, *etwas*, kã dẽl menkiáusiu daiktũ (*od.* dẽl niẽkų) ißpeĩkti. kókio dáikto menkiáusias kliáudas ſujẽikóti.

Bekrittler, der, ißpeiktójis, io. peikikas.

bekritzeln, *z. B. das Papier*, põpiėrių apbrẽžyti; apbráižyti; apraßinẽti; priraßinẽti.

bekrönen, *mit einer Krone versehen*, kã apwainikũti. apkorunawóti. *mit Ehre u. Ruhm b.*, kã garbè apwainikũti. *schmücken*, kã kùmì paßweĩſti; ißgróžinti.

bekümmern, I) *tr., Jmdn, ihm Gram, Sorge verursachen*, kám tũžbos, rũpeſcźiũ padarýti. kã apſmũtnyti (*betrüben*). kienõ ßirdį apſuñkinti (*Herz beschweren*). — **bekümmert**, *voll Kummer*, tužbìngas. *voll Sorgen*, rúpeſtingas. *voll Gemüthsunruhe*, nerimaſtingas. — II) *rfl.*, **sich bekümmern**, 1) *Kummer empfinden, um etwas*, dẽl kõ tũžýtis. *in Sorgen sein*, rúpintis. rúpeſtingas búti. *ich bin darum nicht bekümmert*, mán dẽl tõ ne-rũp'. — 2) *Sorge tragen, für etwas sorgen, z. B. wozu bekümmert er sich um uns?* kám jiſaĩ apiẽ mùs (*od.* múſu dẽliei) rúpinas? *er bekümmert sich um nichts*, jìs apiẽ niẽką neſirúpina. *er bekümmert sich um mich gar nicht*, jis apiẽ manè niẽko neſirúpin. *er bekümmert sich um Alles*, jìs rúpinas apiẽ wiſląb.

Bekümmerniss, die, 1) *Kummer*, tužbà. *Betrübniss*, ſmutkà. *Sorge*, rũpeſtis, ies. *m. Herzensbeschwerung*, ßirdiẽs apſuñkinimas. apſuñkinta ßirdìs. *B. haben*, tũžytis. rúpintis. *Jmdm B. machen*, kám ſmũtkos (*od.* tũžbos; rũpeſcźiu) padarýti. ßirdį apſuñkinti.

bekunden, kã at-, ißliùdyti. *s.* bezeugen, aussagen.

Digitized by Google

belächeln, *etwas*, kã apßypſóti. *od. lieber:* peř kã (*od.* dėl kõ) ßypſótis. *rslt.*, nuſßypſótis. *frq.*, apßaipýti, kã. — **Belächeln**, das. apßypſójimas. apßaĩpymas.

belachen, kã apjùkti. iß kõ (*od.* peř kã) jùktis. — **Belachen**, das, apjůkìmas. ãpjůkas.

belachenswerth, ãpjůko weřtas. apjůktinas.

beladen, *z. B. ein Pferd, Kameel, einen Menschen womit b.*, árklį, werbliūdą, žmõgų kuĩ apkráuti. *voll-laden, z. B. einen Wagen, ein Schiff b.*, wežimą, ßičpį prikráuti. *etwas für sich b.*, apſi-, priſikráuti. — *uneig., mit Schmach b.*, kã gėda apdeñkti (*V g*). *Jmdn mit Fluch b.*, kã keĩkimù apſuñkinti. *Jmdn mit Geschäften b.*, kã darbaĩs apkráuti. *od. lieber:* kám daũg darbũ ußkráuti; *od. im Unwillen:* ußkárti. — **beladen**, *Partic., ein b. Mensch, Thier, Tisch*, žmõgus, gývolis, ſtãlas kůmì apkrástas. *ein b. Schiff, b. Wagen*, prikrástas ßiẽpis, wežìmas. — *uneig., s. v. a. beschwert, z. B. mit Sorgen, Arbeit b.*, rūpeſczieis, darbaĩs apſuñkintas. *er ist mit Schulden b.*, jìs praſkìlęs. jis tùr daũg ſkolõs. *mit Schmerz b.*, pìlnas peřßuliũ. *mit Essen, Trinken b.*, priſi-, apſirijęs. — **Beladen**, das, ap-, prikrówimas. *Beschwerung*, apſuñkinimas. *Bedeckung*, apdengìmas.

Belagerer, der, kuřs àpgulˈ. *s.* belagern.

belagern, 1) *eig., z. B. eine Stadt*, miẽſtą apgùlti. *die Feinde halten die Stadt belagert*, nepriẽteliei laĩko miẽſtą apgùlę; *weniger gut:* àpgultą. *eine belagerte Stadt*, apgultas miẽſtas. — 2) *uneig., die Armen b. mein Haus täglich*, wargdiẽnieř àpgulˈ (*od.* laĩko apgùlę) mãno bùtą kasdiẽn. *umstehen*, apſtóti kã. — **Belagerung**, die, apgulìmas. *die B. einer Stadt aufheben*, kõkį miẽſtą apgùlęs liáutis. miẽſto apgulìma pabeñkti (*V g*). *die B. zurückschlagen*, apgulianczìũſius atgãl mùšti. *rslt.*, atmùšti.

belagerungsarbeiten, die, apgulìmo darbaĩ; prigatãwyjimai.

belagerungsarmee, die, apgulìmo waĩſkas.

belagerungszustand, der, apgulìmo ſtónas.

belagerungswerke, die, *s.* Belagerungsarbeiten.

belagerungswerkzeuge, die, apgulìmo pãdarynės.

belang, der, 1) *Rücksicht, Betreff, s.* Betreff. — 2) *Wichtigheit, z. B. es ist eine Sache von grossem B.*, taĩ dìdis dáiktas. *die Sache ist nicht von B.*, taĩ meñkas dáiktas. taĩ nè kõks dìdis dáiktas.

belangen, 1) *betreffen, z. B. was die Sache belangt*, kas añt tõ dalýko pareĩtis. *s.* betreffen. — 2) *gerichtlich verklagen*, kã priẽ põnũ (*jetzt gew.:* priẽ girìkto) apſkůſti. *s.* verklagen. — 3) bestrafen. *s. d.*

belasten, *Jmdn od. etwas mit einer Last beschweren*, kã naßtà apſuñkinti. kám nãßtą uždėti. kám nãßtą ußkráuti; *im Unwillen:* ußkárti. *das Gewissen b.*, ſąžinę apſuñkinti. — **Belastung**, die, apſuñkinimas kůmì. uždėjimas. ußkrówimas. ußkórimas.

belästigen, *Jmdn womit*, kã kůmì apſuñkinti. *Jmdn durch vielfaches Bitten, Fragen etc. b.*, kã klapãtyti. — **Belästigung**, die, apſuñkinimas. *B, durch Bitten, Fragen etc.*, klapãtyjimas. *s. v. a. Beschwerlichkeit*, ſunkenỹbė. *B. verursachen*, kám ſunkenỹbę (*od.* apſuñkinimą) padarýti.

belatten, *ein Dach, die Sparren*, ſtógą, ſparùs aplõtyti; lõtomis apmùšti.

belauben, *sich*, lãpų įgáuti. *auch wohl:* apſilapůti. — **belaubt**, lapůtas. *der Baum belaubt sich*, mẽdis įgáuna lãpų.

belauern, 1) *auf Jmdn lauern*, añt kõ týkoti. — 2) *Jmdn durch Lauern ertappen, überraschen (rslt.)*, kã uźleñkti. ußklùpti. nutýkoti. ſutýkoti. — 3) behorchen, *s. dieses.* — **Belauern**, das, týkojimas. *rslt.*, nu-, ſutýkojimas. uźlenkìmas. ußklupìmas: *in der Bdtg der entspr. Verba.*

Belauf, der, *Betrag, s.* Betrag. *vgl.* belaufen.

belaufen, I) *tr., laufend besuchen:* a) *umlaufen*, kã apbėkti (*V g*). *frq.*, apbėgióti. *demin.*, aptekinėti. apbėginėti. — b) *durchlaufen*, kã pérbėkti. *frq.*, pérbėgióti. *demin.*, pérbėginėti. pértekinėti. — II) *rfl.*, **sich belaufen**, 1) *sich (laufend) begatten, allgemein: von den weiblichen Thieren*, paſibėkti (*V g*). *speciell: von der Hündin*, paſitrẽſti. *von der Kuh*, paſibuliũti. *die Kuh hat sich b.*, kárwė paſibėguſi; paſibuliãwuſi. *von den Schweinen*, paſikuiliũti. paſikrekénti. *von den Stuten*, paſi-erźilũti. *von den Ziegen, Schafen*, paſitekiũti. *auch:* paſibuřkßti. — 2) *betragen, eine Summe ausmachen, z. B. wie hoch belaufen sich die Kosten?* kiẽk paſidãro kãštos? *sie belaufen sich auf etwa Tausend Thaler*, jõs paſidãro kókį túkſtantį dóleriu. *od.* ſuſibėga añt kókia túkſtant dóleriu. *das Heer belief sich auf zehn Tausend Mann*, waĩſkas paſidãrė kókį dẽšimt túkſtancżiu; *od. lieber:* buwo bewéik kókia dẽšimt túkſtancżiu dìdis. — **Belaufen**, das, apbėgìmas. apbėgiójimas. apbėginėjimas. pérbėgìmas. pérbėgiójimas. pérbėginėjimas. paſibėgìmas. paſitrẽſimas. paſidãrymas: *in der Bdtg der betr. Verba.*

belauschen, *s.* behorchen.

beleben, 1) *lebendig machen*, kã gývu darýti. *rslt.*, padarýti. kãm gywaſtį pridůti. *den Stein b.*, ũkmenį gývu padarýti. *einen Todten b.*, numìruſį prikélti. *einen sterbenden Kranken b.*, mérdintį atgýditi. *einen Schmachtenden b., d. i. erquicken*, aĩpſtantį atgaiwinti. — *uneig., Jmds Hoffnung b.*, kiẽnõ lūkeſtį gývą padarýti; *od.* kám lūkeſtį prikélti. *Jmds Muth b.*, kám drąſią ßirdį padarýti. kám drąſõs pridůti. kám ßirdį padrąſinti. *Jmds Eifer b.*, kã procningeſniù padarýti. *sich wieder b.*,

Digitized by Google

wẽl atgýti. — 2) *lebhaft, munter machen,* ką̃ akýlu padarýti. išbùdinti. — 3) *s. v. a. erleben,* ſuláukti. *z. B. ich hoffe es noch zu b.,* àš taĩ dár tikiũs ſuláukſ̨es. *er hat nicht, den Tag zu b.,* jìs ne-tùr̃ neĩ kũmì diẽną išmìšti. — **Belebung,** die, *eines Todten,* prikẽlimas. *B. eines Sterbenden,* atgýdymas. *Erquickung,* atgaiwìnimas. *Aufmunterung,* išbùdinìmas.

belebend, gýwu padãrąs, atgaiwìnąs etc. *s.* beleben.

belebt, 1) *mit Leben begabt, lebend,* gýwas. *ein belebtes (lebendes) Wesen,* gýwas daíktas. gýws ſutwẽrimas. *er ist jetzt wie neu b.,* jis dabaĩ lýg naujeĩ atgìjęs. — 2) *uneig., munter,* mundrùs. *belebter Markt,* dìdelis tuř̃gus. tuř̃gus pìlnas žmoniũ.

belecken, ką̃ aplaižýti. — **Belecken,** das, aplaĩžymas.

Beleg, der, atliùdymas. *als Schrift,* atliùdymo rãštas. *er entlieh dafür einen B. aus der heil. Schrift,* jìs prìwedė añt atliùdymo tõ dalýko žõdį ìš šw. rãšto.

belegen, 1) *etwas womit b.,* ką̃ kũmì apdẽti. *den Tisch mit Büchern b.,* ſtãlą knỹgomis apdẽti. *mit langgestreckten Dingen b., z. B. einen Platz mit Stangen b.,* plẽčių kártimis apguldýti. *mit etwas Breitem, z. B. mit Tuch, Brettern b.,* apklóti. *beladen,* apkráuti. *bedecken,* apdeñkti. *den Tisch mit Thalerstücken b.,* ſtãlą dólerſtukiais grį̃ſti. *rslt.,* apgrį̃ſti (*bepflastern*). *den Boden des Zimmers mit Dielen b.,* ſtùbą lentomìs klóti; grį̃ſti. *rslt.,* išklóti. išgrį̃ſti. *den Weg, die Strasse mit Steinen b.,* kẽlį, ũlyczią akmenimìs išgrį̃ſti. *ein Grab mit Rasen b.,* kãpą welėnomìs apdẽti. — 2) *mehr uneig., eine Stadt mit Truppen b.,* į̃ miẽſtą zialniẽriũ įguldýti. *Jmdn mit Ketten b.,* ką̃ į̃ lenciũgùs (*od.* į̃ páncz̃ius) įdẽti. ką̃ páncz̃ieis ſurìšti; ſurakìnti. *eine Stute durch den Hengst b. lassen,* kumẽlę priẽ eř̃ilo priléiſti; *auch:* eř̃ilu apšaukìnti. *eine Kuh b. lassen,* kárwę priẽ bùliaus priléiſti. *die Rechnung mit Quittungen b., etwa:* rokùndą kwitais išliùdyti. priẽ rokùndo kwitùs pridẽti. *Jmdn mit Strafe b.,* kám korawõnės uždẽti. *mit Abgaben b.,* kám mõkeſniu uždẽti. *Jmdn mit einem Namen b.,* kám wařdą dũti. ką̃ kókiu wardù wadìnti; *od.* pramiñti. — **Belegung,** die, apdẽjimas. apguldymas. apkrówimas. apdengìmas. apklójimas. išklójimas. išgrindìmas. apgrindìmas: *in der Bdtg der entspr. Verba. meistens durch die Verba selbst.*

belegen, *Partic., s. v. a.* gelegen, *s. dieses.*

belehnen, *Jmdn, z. B. mit einem Fürstenthum, Gute etc., etwa:* kám kókią kunigaikšt̃ỹſtę, kókį dwãrą į̃ ž̃ỹczką dũti. *ich bin damit belehnt worden,* àš taĩ eſù į̃ ž̃ỹczką gãwęs. — **Belehnung,** die, padawìmas į̃ ž̃ỹczką. *gew. durchs Verb. auszudrücken.*

belehren, ką̃ mokìnti. *rslt.,* pamokìnti. *klären, z. B. Jmdn über Alles genau* kám wiſlãb áiškiei *od.* nũgruñczìei iš wãdyti. *Jmdn eines Besseren b.,* kám geriaũs išguldýti. *ich werde dich schon (als Drohung),* àš tawę pamokíſiu. — **lehrung,** die, pamokìnimas.

beleibt, *fleischig, bloss von Thieren:* miẽ gas. *von Menschen u. auch von Thier* kúningas. *fett gemästet,* nutùkęs. *d* ſtóras. dùżas. *stark,* driútas. *mit gros Bauch,* pilwũtas. *ziemlich b.,* dužók driútókas. ſtorókas.

beleidigen, *Jmdn antasten,* ką̃ ußkabi *Jmdm zu nahe treten,* ką̃ įartinti. *Ehre verletzen,* kiẽnõ garb̃ę įžeĩſti. *Unrecht thun,* kám neteiſ̃ybę darýti. padarýti. *Jmdn erzürnen,* ką̃ pỹkinti. ſupỹkinti. *den Anstand b.,* priẽš patogu nuſiděti. *Jmdn kränken,* ką̃ kankinti. ßirdį įžeĩſti. *er fühlt sich beleidigt,* nuſimãnos įartintas; įžeiſtas. *er fühlt gleich beleidigt,* jìs tůjaũ ſupỹkſta. tůjaũs įartintas. jám tůjaũ kàs eĩt ßirdį. jám tůjaũ kàs ne-geraĩ. — **digend,** *z. B. ein b. Wort,* dygùs žõd ßirdį kándąs (*od.* įžeĩdźiąs; įartinąs) žõd žõdis, kurſaĩ į ßirdį dùr̃. — **beleidi** ßirdyj kankìntas; *od.* įžeiſtas; į-artint — **Beleidigung,** die, ußkabinimas. įartinimas. įžeidìmas. ſupỹkinimas. ka kìnimas: *in der Bdtg der entspr. Verb eine B. auf sich sitzen lassen,* įartinim pakélti; n'atkeř̃ßytą palaikýti.

Beleidiger, der, kuřs įartinęs; įžeĩdęs e *s.* beleidigen.

belesen, I) *Verb., z. B. einen Acke d. h. die Ähren vom Acker auflesen,* war nũ diř̃wos nuriñkti. *frq.,* nuránkioti. dir apránkioti. — II) *Partic., z. B.* 1) *belesener Acker,* apránkiota dirwà, — 2) *b. Mensch,* žmogùs, kuřs daũgel ſkaĩtę

Belesenheit, die, *z. B. ein Mensch von gros B.,* žmogùs, kuřs daũgel ſkaĩtęs.

beleuchten, 1) *hell machen, z. B. ein Zim b.,* ſtùbą apšwiẽſti. — 2) *rings um etw leuchten, vom Lichte selbst, von der Son* ką̃ âpšwiẽſti. *vom schwachen Licht,* a žiẽpti. *mit einem Lichte, mit einer Kie fackel etwas b.,* ką̃ apžibinti. apšwiẽſt — *uneig., betrachten, z. B. einen Gege stand von allen Seiten b.,* kókį dalýka wiſù pùſiũ apźwalgýti; apžiurẽti; apdùmó apmą̃ſtyti; apmìſlyti. — **Beleuchtung,** di 1) *das Beleuchten,* apšwiẽtìmas. apžibi mas. apźiebìmas. apźwalgymas. apžiurẽji mas. apdùmójimas. apmą̃ſtymas: *in d Bdtg der entspr. Verba.* — 2) *Licht,* šwiẽſ *z. B. bei dieser B. erkenne ich es nich* šitojè šwiẽſojè àš taĩ n'išpažíſtu.

belfern, 1) *von Hunden, oft u. viel bellen wie bei jagenden Jagd- u. Dachshunden* ſkãlyti. *von Hofhunden, ins Blaue hinei bellen,* añbryti. wìs ìš wiẽn lóti. — 2) *von*

Digitized by Google

Menschen, fortgesetzt eigensinnig zanken, widersprechen, wìs ìß wiẽn priẽßais lóti. (*auch:* lojóti ?).

belieben, *etwas wollen, z. B. Sie belieben zu scherzen*, jùms patiñka (*od.* mẽkſta) ſtukawóti. *auch* jũs mýlit (*od.* jùms miẽl) ſtukawóti. *in der Bibelsprache auch:* rõczyti. *was belieben Sie?* kàs jùms miẽl? kàs jùms mẽkſta? kõ jũs nórit? kõ jũs meĩlyjate? *nimm, so viel es dir beliebt*, iñk, kiẽk táw mẽkſta; kiẽk tù nóri. *von launenhafter Anwandlung, z. B. es beliebte ihn zu reisen*, jìs ußſigeidė (*od.* ußſimãnė) keliáuti. — **Belieben**, das, *Wohlgefallen*, pamėgìmas. paſimėgìmas. patikìmas. *Wunsch*, meĩlyjimas. norėjimas. rõczyjimas. walė. *ein Verlangen*, geidãwimas. *ein plötzlich aufgestiegenes Verlangen*, ußgeidimas. *Einfall*, ußſimãnymas. *ich stelle das in Dein B.*, àß taĩ padũdu ĩ táwo wãlę; pamėgìmą. *es geht Alles nach seinem B.*, wiſlãb eĩt pagaĩ jõ wãlę; pamėgìmą; nórą. *er thut Alles nach blossem B.*, jìs wiſlãb dãro pagaĩ ſãwo pamìſlyjimą; wãlę; pamėgìmą; paſimėgìmą.

beliebig, I) *Adj., es ist mir so b.*, taĩ mán teĩp mẽkſta (*Vg*); patiñk. *zum b. Gebrauch*, añt wartójimo pagaĩ paſimėgìmą. *od.* añt wartójimo, kaĩp kám mẽkſta; kaĩp kõzno walė; pagaĩ kõzno wãlę. *nimm ein beliebiges Wort*, iñk bilė kókį zõdį; kókį nórs zõdi. *von beliebiger Grösse*, kókio norĩs (*od.* bilė kókio) didùmo. *das ist ganz b.*, taĩ wis wiẽns miẽr's (*einerlei*). — II) *Adv., z. B. er handelt ganz b., d. i. nach Belieben*, jìs dãro pagaĩ ſãwo wãlę; pamėgìmą. *vgl.* Belieben.

beliebt, 1) beliebig, *s. dieses.* — 2) *angenehm*, miẽlas. *geliebt*, mýlimas. *der gefällt*, paměkſtąs. patiñkąs. *er ist bei Allen b.*, jis wiſiẽms miẽlas. jìs priẽ wiſũ mýlimas. jìs wiſiẽms paměkſta; patiñka. jĩ wiſi mýl. jìs priẽ wiſũ didźiõj méilėje ſtów. *sich bei Jmdm b. machen*, kiẽnõ méilę laimẽti; ĮgýtiĮ. priẽ kõ mýlimu paſidarýti. *verstehst du die Kunst, dich b. zu machen?* ar tù móki źmoniũ ßirdis (*od.* méilę) laimẽti? *sich durch Schmeicheleien bei Jmdm b. machen*, priẽ kõ ĮſilaižýtiĮ; *auch:* Įſimilikauti (*bei Ragnit*).

Beliebtheit, die, *zu umschreiben, s.* beliebt; *z. B. er steht in grosser B. bei dem Volk*, jìs źmoniũ labaĩ mýlims. jìs priẽ źmoniũ labaĩ méilėje ſtów. *vgl.* Gunst.

beligten, *s.* überlisten.

bellen, lóti. *die Hunde b.*, ßùnys lója. *der Hund bellte kurz auf*, ßũ ſulùjo. *fortgesetzt scharf bellen, wie bei dem Jagdhunde, einem verfolgten Wilde nach*, ſkãlyti. *lange u. vielfach unbestimmt in's Weite hinaus bellen, belfern*, añbryti. *die Hunde haben die Nacht hindurch gebellt*, ßùnys peř nãktį añbryjo. *ein bellender Magen*, tùßczias ſkiĩwis. *der Magen bellt*, piĩwas prãßo. — **Bellen**, das, lójimas. *das kurze Auf- od. Losbellen*, ſulujìmas. *das B. beim Verfolgen des Wildes*, ſkãlyjimas. *das längere unbestimmte B.*, añbryjimas.

beloben, *Jmdn*, ką̃ gìrti. *rslt.*, pagìrti. *Jmdn mehrfach lobend erwähnen*, ką̃ garbawóti. — **Belobung**, die, gýrimas. *rslt.*, pagýrimas. *vielfaches rühmendes Erwähnen*, garbawójimas. *er erhielt eine B.*, jìs tãpė pagìrtas. jĩ pagýrė.

Belobungsschreiben, das, pagýrimo rãßtas.

belohnen, *Jmdn wofür*, kám ką̃ (*od.* ùß ką̃) uźmokėti. *vergelten*, kàm ką̃ (*od.* ùß ką̃) atlýginti. *Jmdn nach Verdienst b.*, kám pagaĩ peĩnymą uźmokėti; atlýginti; aĩgą dũti. *er ist reichlich belohnt worden*, jám bagotìngai atlýginta; uźmokẽta. — **Belohnung**, die, 1) *das Belohnen*, uźmokẽjimas. atlýginimas. — 2) *Lohn*, algà. *Bezahlung*, ùźmokeĩnis, io. *Entgelt*, atlýginimas. *eine B. geben*, aĩgą dũti. atlýginti.

Belohner, der, kuĩs atlýgin. kuĩs aĩgą dũda. atlýgintojis. *s.* belohnen.

belügen, *Jmdn durch Lügen hintergehen*, kám ką̃ pamelũti. — **Belügen**, das, pamelãwimas.

belustigen, *Jmdn erfreuen, erheitern*, ką̃ palinkſminti. *Jmdm durch Scherze Lachen verursachen, Vergnügen machen*, kám ßtùkomis jũko padarýti. *er hat mich gestern sehr belustigt*, jìs mán wãkar daũg ßtùkos (*Scherz*) padãrė. *er belustigt mich*, àß iß jõ turiù jũktis (*muss lachen*). jis mán ßtùkos padãro (*macht Spass*). — **belustigend**, *z. B. eine b. Rede*, ßtukìnga (*od.* ßũtinga) kalbà. *eine b. Geschichte*, ßtukìngas nuſidãwimas. *ein belustigender Mensch*, ßtukìngas źmogùs. ßtukórius (źmogùs). — **Belustigung**, die, *der Scherz*, ßtukà. *Lachen*, jũkas. *Vergnügen*, linkſmỹbė. *zu meiner B.*, mán añt paſigẽrėjimo; mán añt ßtùkos.

bemächtigen, *sich, allgem., etwas in seine Macht bekommen*, ką̃ ĩ ſãwo wãlę gáuti. *etwas unter seine Herrschaft bekommen*, ką̃ põ ſawiñ (*od.* põ ſãwo walė̀; põ ſãwo waldźià) paweřſti. *sich etwas als Eigenthum aneignen*, ką̃ paſinaudũti; paſiſãwinti. *ergreifen, z. B. er bemächtigte sich eines Stockes*, jìs pagrẽbė (*od.* nuſitwẽrė; paſiplẽßė) lãzdą. *sich eines Pferdes b.*, añt árklio ußlókti; ußſiſẽſti. *sich einer Brücke b.*, añt tìlto ußſigáuti; ußſiweřßti. *die Feinde bemächtigten sich der Stadt*, nepriẽteliei ĮſiwerźėĮ (*od.* ĮſigãwoĮ) ĩ miẽſtą. *sich eines Wagens b.*, weźimą atiñti; ĩ ſãwo wãlę gáuti; pagáuti. ĩ weźimą ĮſimẽſtiĮ. *die Furcht, der Schlaf bemächtigte sich seiner*, báimė, miẽgas jĩ àpėmė. *vom Zorn*, périñti. *bewältigen, bezwingen, z. B. sich eines Bären, Löwen b.*, mẽßką, liũtą ap-

Digitized by Google

waliúti; apgalėti; ǐ ſãwo wãlę gáuti. añt meßkõs, liũto wirßų gáuti.

bemähnt, ſù kařczíeis. *er ist b.*, jìs tùr̃ kařczíų.

bemalen, ką̃ apmoliawóti. *verächtlich, s. v. a. beschmieren,* ką̃ aptèpti. *frq., verächtlich,* apteplénti. aptermezũti. apterménti. *sich das Gesicht mit Russ b.,* wéidą apſipaĭßinti. — **Bemalen,** das, apmoliawójimas. aptepìmas. aptermezãwimas. aptermẽnimas.

bemannen, *z. B. ein Schiff,* ßiẽpį wýrais apſtatýti. *das Schiff ist hinlänglich bemannt,* tà ßiẽpis ganà wýrų tùr̃; ganà (wýrais) apſtatýta. — **Bemannung,** die, 1) *das Bemannen,* apſtãtymas wýrais. — 2) *die Schiffsmannschaft,* ßiẽpiės wýrai. ßiẽpininkai.

bemänteln, *wörtl., mit einem Mantel umhüllen,* ką̃ ſkreĭlt̃ė apſiaũſti. — *uneig., von bösen Handlungen, unangenehmen Zuständen, bedecken,* ką̃ apdeñkti (*Vg*). *frq.,* apdankſtýti; ap-, *od.* ußklóſtyti. *verbergen,* ką̃ ſlẽpti. *rslt.,* ußſlẽpti *frq.,* ſlapſtýti. *besser, schöner darstellen,* ką̃ gróžinti. dabìnti. *rslt.,* ap-, ißgróžinti. ißdabìnti. *entschuldigen,* téiſinti. *rslt.,* attéiſinti. — **Bemäntelung,** die, apdengìmas. apdañkſtymas. ap-, ußklóſtymas. ſlẽpìmas. ußſlẽpimas. ſlãpſtymas. gróžinimas. apgróžinimas. dabìnimas. ißdabìnimas. téiſinimas. attéiſinimas: *in der Bdtg der entspr. Verba.*

bemasten, *ein Schiff,* ßiẽpiui (*od.* ßiẽpiei) mãſtą ǐſtatýti. añt ßiẽpiės mãſtą attiẽſti.

bemauern, ką̃ apmúryti.

bemeistern, *sich, s.* bemächtigen.

bemeldet, minẽtas. paminẽtas. *wie bemeldet,* kaĭp minẽta. kaĭp ſakýta.

bemerkbar, 1) *Adj., allgem.,* numãnomas. ką̃ numanýti galì. *sichtbar,* rẽgimas. *hörbar,* girdimas. *fühlbar,* jaũcziamas. *ich will es dir b. machen,* àß táw taĭ numanýtinu padarýſiu. àß padarýſiu, kàd tù taĭ galẽſi numanýti. — **II)** *Adv.,* numãnomai. numanýtinai. regimaĭ. girdimaĭ jaũczíamai.

bemerken, 1) *wahrnehmen, allgem.,* ką̃ numanýti. *bemerkst du etwas?* ar̃ tù ką̃ numanaĭ? *erblicken,* ką̃ pamatýti. ißwýſti. *sehen,* matýti. *vernehmen,* igìrſti. *hören,* girdẽti. *mit dem Geruch b.,* ką̃ užúſti. nuũſti. *mit dem Gefühl b.,* ką̃ pajùſti. *fühlen,* jaũſti. *sich etwas merken,* ką̃ ǐſidabóti. ǐſitẽmyti. *vgl.* wahrnehmen. — 2) *etwas erwähnen, bezeichnen,* ką̃ pažénklinti. *er bemerkte das in seiner Rede,* jìs taĭ priwedė ſãwo kalbojè. — 3) *auslegen, z. B. er hat das übel bemerkt,* jìs taĭ añt pìkto ißguĭdė. *übel aufnehmen,* ką̃ ùß pìkt priimti. — **Bemerkung,** die, 1) *das Bemerken,* numãnymas. pamãtymas. pajutìmas. ǐſidabójimas. ǐſitẽmyjimas. pažénklinimas. priwedìmas. ißguĭdymas. — 2) *was bemerkt worden ist, ein Ausspruch,* žõdis. ißtarìmas. priwedìmas (*Anführung*). *eine B. machen,* ką̃ priwèſti. ką̃ paſakýti. *eine B. vorausschicken,* kókį žõdį pirma paſakýti.

bemerkenswerth, I) *Adj.,* ǐſitẽmytinas. ǐſidabótinas. minẽtinas. — **II)** *Adv.,* minẽtinai. minẽtinu bũdù.

bemerklich, *z. B. ich mache es dir b.,* àß táw taĭ priwedu; pažénklinu. àß táw taĭ ſakaũ añt ǐſidabójimo. tikt ǐſidabók. *vgl.* bemerkbar.

bemessen, *etwas wornach,* ką̃ pagaĭ ką̃ numiẽrũti. *berechnen,* ap-, ſurokũti. *abwägen,* nuſweřti. *frq.,* nuſwarſtýti. *darnach wirst du b., wie viel er gewonnen hat,* pagaĭ taĭ tù numiẽrũſi (*od.* ap-, ſurokũſi; nuſweřſi; nuſwarſtýſi; *auch:* nuſprę́ſi), kiẽk daũg jìs laimẽjęs.

bemisten, *das Feld,* laũką (miẽßlaĭs) apkrẽſti. *auch:* laũką apmiẽßlũti.

bemitleiden, *Jmdn,* ką̃ apgailẽti. *beklagen,* apgóſti. — **Bemitleiden,** das, apgailẽjimas. apgodìmas.

bemittelt, turtìngas. paſitùrįs. *reich,* bagótas. *vgl.* vermögend.

bemoost, *mit (langem) Moos bewachsen,* ſamanomìs apáugęs; *od.* apžẽlęs. ſamanótas. *mit kurzem Moos bewachsen,* apkérpėjęs. *ein bemooster Baum, Stein, bemoostes Dach,* apkérpėjęs mẽdis, akmũ, ſtógas.

bemühen, I) *tr., Jmdn mit Mühe beschweren,* ką̃ apſuñkinti. kám prõcės padarýti. *ich möchte dich nicht b.,* àß ne-norẽczíau tawè apſuñkinti. — **II)** *rfl.,* **sich bemühen,** 1) *Mühe übernehmen, z. B. bemühen Sie sich nicht zu mir,* n'apſiſuñkįkite (*od.* ne-paſidarýkite tą̃ prõcę), pàs manę̀ ateĭti. *bemühe dich zum Kranken,* te-ne-paſuñkſta táw (per-daũg), pàs ligónį nueĭti. — 2) *Mühe anwenden,* procewótis. *rslt.,* paſiprocewóti. *er bemüht sich sehr meinetwegen,* jìs manẽs-dẽl̃ dideĭ procewójas. *er hat sich vergeblich bemüht,* jìs nůprõſnai paſiprocewójos. *er bemüht sich um diese Stelle,* jìs procewójas dẽl̃ ßiõs wiẽtos. — **Bemühung,** die, paſiprocewójimas. *Mühe,* prõcė. *Beschwerde, die man Jmdm verursacht,* apſuñkinimas. *Jmdm B. machen,* ką̃ apſuñkinti. kám prõcės padarýti.

bemüht, *der sich viel Mühe giebt,* procningas. procnùs. *er ist um mich sehr b.,* jìs už manè̀ (*u.* dẽl̃ manẽs) labaĭ procewójas.

bemüssigt, *in der Redensart: sich bemüssigt (d. i. veranlasst) sehen,* weřtas (*od.* rãgintas) jaũſtis. *rslt.,* priwerſtas (*od.* parãgintas) jaũſtis.

benachbart, *nahe wohnend,* kuřs artì gywẽna. *er ist mir b.,* jìs mãno kaimýns (*Nachbar*). jis gywẽna ne-tolì (*wohnt nicht weit*) nů manẽs: ſalè manẽs (*dicht neben mir*). *wohnt in meiner Nachbarschaft,* jìs gywẽna mãno kaimynỹſtėje. *ein benachbartes Haus,* bùtas kaimynỹſtėj. *das Haus ist ganz b.,* tàs bùtas ne-tolì (*od.* powiſtám artì) ſtów.

Digitized by Google

achrichtigen, *Jmdn wovon,* kám apiẽ kã žinią dũti. *verkündigen,* kám kã apkalýti. *vortragen,* pranèßti. — **Benachhtigung,** die, žinià. *B. geben,* žinią ti.

achtheiligen, *Jmdm Schaden thun,* kám kãdos padarýti. *Jmdn übervortheilen,* nu-, apgauti. *ich werde dadurch beachtheiligt,* mán tũmi ißkadà nuſidũd. án taĩ añt ißkãdos. àß ìß tõ ißkãdos rrù. — **Benachtheiligung,** die, ißkãdymas.

agen, *z. B. einen Baum,* mẽdį apiaũti; *auch:* apẽſti. — **Benagen,** das, griauzimas. apẽdimas.

ageln, kã apnegeliũti. kã winimìs (*od.* gelieĩs) apmùßti; apkálti. — **Benageln,** s, apnegeliãwimas. apmußimas (*od.* apimas) negelieĩs.

hen, kã apſiúti. *frq. u. demin.,* apſiuẽti. — **Benähen,** das, apſiuwimas. apinẽjimas.

men, *s.* benennen.

rben, *von einer Wunde,* apžémbėti. *die unde ist schon benarbt,* ronà jaũ apẽjuſi. *benarbter Baum,* rumbũtas mẽdis. *narbtes Gesicht,* rándũtas wéidas. wéidas as randũ. *er kommt sehr benarbt aus m Kriege zurück,* jis pargrỹßta ìß kãro as randũ.

rben, *etwas,* kã apſmaguráuti. apiuti. *gew. nach der Art des Benagens: belecken,* aplaižýti. *benagen,* apiauti. *demin.,* apgriužinėti. *beklauben,* tuinėti; apgnebinėti. — **Benaschen,** apſmailãwimas. apſmagurãwimas.

rben, *der Himmel benebelt sich,* dangùs glia apſitráukia; *auch:* apſimyglėja; apmyglũja. *sein Verstand ist benebelt,* jõ as apſitámſinęs; aptẽmęs. *er hat sich benebelt, d. i. berauscht,* jis apſi-, priſi-, gẽrės. — **Benebeln,** das, apſimyglėjimas. imyglãwimas. *Verdunkelung,* apſitámimas. aptemìmas.

deien, *s.* segnen, preisen. *gebenedeiet,* pérzegnótas.

dietenwurz, die (*geum, Linn.*), dýgulio ỹ.

dictiner, der, bėnėdiktýnas.

dictinerkloster, das. bėnėdiktýnų klõrius.

dz, das, *etwa:* gradėjỹſtė. *mir zum B.,* n añt gẽro; mán añt naudõs. mán añt radėjỹſtės.

hmen, 1) *tr., Jmdm die Aussicht b.,* g., kám ißžiurėjimą ap-, atimti. — neig., *Jmdm die Hoffnung b.,* kám lũkį į nìẽką paweĩſti. *Jmdm den Muth b.,* kám drąſumą atimti. *den Athem, die Sprache b.,* kám žãdą užimti. *den Kummer* rūpeſtį (*od.* tũžbą) atimti. *stillen, z. B.* gel, *Schmerz, Sorge b.,* tũžbą, peržulį, peſtį raminti; tildyti. *rslt.,* nuraminti. tildyti. *auch:* nutramìnti. *die Lust wozu b.,* nórą añt kõ ſupũſtyti. *fortnehmen, z. B. den Verdienst b.,* peĩną pagáuti; atiñti. *betäuben, z. B. der Dunst hat mir den Kopf benommen,* garaĩ mán gálvą apẽmę. — II) *r fl.* **sich benehmen,** *sich verhalten,* paſi-eĩkti (*Vg*). *z. B. er hat sich klug benommen,* jìs gudrieĩ paſielgė. *sich unanständig b.,* nepatõgiei paſieĩkti. *er hat sich wie ein reissendes Thier benommen,* jìs paſi-elgė lýg kaĩp kokià žwėrìs. *sich als ein vernünftiger Mensch b.,* kaĩp ißmintìngas žmogùs paſi-eĩkti. *sich geziemend b.,* kaĩp pũlas paſi-eĩkti. — **Benehmen,** das, atėmìmas. užėmìmas. tildymas. raminimas. tramìnimas. pagawìmas. apėmìmas: *in der Bdtg der entspr. Verba. s. v. a. Betragen,* paſi-elgìmas. *artiges B.,* patogùmas. mandagùmas.

beneiden, *Jmdn um etwas,* kám kã pawydėti. *Jmdn um ein Stückchen Brod b.,* kám kąſnį dũnos pawydėti. *er wird von allen Seiten wegen seines Glückes beneidet,* jám žmõnės ìß wiſũ pùſiu jõ palaimą pawýd'. — **Beneiden,** das, pawydėjims.

beneidenswerth, beneidenswürdig, pawydėtinas. pawydėjimo weĩtas. *sehr glücklich,* dideĩ palaimingas.

Beneider, der, pawydõklis, io. kuĩs kám kã pawýd'. *vgl.* Neider.

benennen, 1) *Jmdm einen Namen beilegen,* kã wardù pramiñti. kám kókį waĩdą dũti. *er ist mit Namen Christoph benannt worden,* jis (wardù) Kriſtupu yrà pramintas. — 2) *nennen,* wadìnti. ßaũkti. *er wird Christoph benannt, d. i. fortgesetzt so genannt, gerufen,* jis Kriſtupu wadinamas; ßaũkiamas. jĩ Kriſtupu wadina; ßaũkia. *er wird nach seinem Wohnort benannt,* jis pagaĩ tą kiẽmą ßaũkiams (*od.* wadìnams), kuriamè jis gywẽna. *jedes Ding mit dem rechten Namen b.,* kõžną daiktą ſawo wardù wadinti; *od.* ßaũkti. — 3) *etwas namentlich bezeichnen,* kã wardù (*Plur.* wardaĩs) pažénklinti; paminėti. *er hat mich ausdrücklich benannt,* jis manę ypačiei wardù paminėjo. *bestimmen, z. B. einen Tag b., s.* bestimmen. — **Benennung,** die, 1) *das Benennen,* praminìmas. wadinimas. ßaukìmas. pažénklinimas wardù. paminėjimas: *in der Bdtg der entspr. Verba.* — 2) *der Name selbst,* waĩdas.

benetzen, kã ßlãpinti. *rslt.,* ap-, paßlãpinti. *befeuchten,* drėkinti. *rslt.,* apdrėkinti. *besprengen,* apßlakſtýti. *bei Stallup.:* apkrãpinti. *das Angesicht mit Thränen b.,* wéidą ãßaromis ßlãpinti; drėkinti. *frisch gebackenes Brod noch heiss b.,* dũną apwilginti. — **Benetzen,** das, ßlãpinimas. ap-, paßlãpinimas. drėkinimas. apdrėkinimas. apßlãkſtymas. apkrãpinimas. apwilgymas.

Bengel, der, 1) *Knüttel,* kùcius. grandinis, io. — 2) *als Schimpfwort: Grobian,* neßwánkėlis, *ein ungerathener Mensch,* ne-

Digitized by Google

tìkėlis, io. *übermässig hoch u. dünn gewachsener Mensch*, išt̃ỹ̃ėlis, io. pėrt̃ỹ̃ėlis, io. *thöricht*, gliūpas. ſuirėlis, io (*ein auseinandergehender, zerfahrener Mensch*). *auch:* dewynßónis (*mit neun Leibseiten*).

Bengelei, die, neßwankùmas. nemandagùmas. nepatogùmas.

bengelhaft, *z. B. ein b. Betragen*, neßwánkus (*od.* nepatogùs) paſi-elgìmas.

benlesen, kã̄ apcźiáudėti.

benöthigt, priwalìngas. *ich bin des Brotes b.*, àß dūnos priwalaũ *u.* priſiwalaũ. àß dūnos priwalìngas. mán dūnos priwalù. *vgl.* bedürfen.

benutzen, benützen, 1) *nützlich anwenden od. gebrauchen*, wartóti. ſáw añt gẽro wartóti. *den Sieg b.*, pėrgalėjimą ſáw añt naudõs wartóti. ſáw iß pergalėjimo naudõs paſidarýti. *die Gelegenheit zur Reise b.*, prógą añt keliõnės wartóti. — 2) *den Niessbrauch wovon haben, z. B. den Acker b.*, náudą ìß laũko imti; tráukti. naudõs ìß laũko turėti. — **Benutzung**, die, *Gebrauch*, wartójimas. *Nutzen*, naudà.

Benutzer, der, kuřs kã̄ wartója. wartótojis.

beobachten, 1) *auf etwas Acht geben, z. B. den Lauf der Sterne b.*, añt źwaigzdźiũ bėgio dabóti. *sich selbst b.*, añt ſawẽs patiẽs dabóti. — 2) *sich etwas merken*, (ſáw) kã̄ ſtebóti; ſtitėmyti. *ich habe beobachtet, dass beim Regenwetter die Schwalben niedrig fliegen*, àß eſù ſtebójęs kàd krẽgždės lýtingame óre źemaĩ lakiója. — 3) *einer passenden Zeit harren, um sie zu benutzen*, tiñkancźio cźiẽſo láukti. tiñkantį cźiẽſo ſtiźiūrėti; ſtebóti. — 4) *sich nach etwas richten, z. B. die Ordnung b.*, dawãdą laikýti. pagaĩ dawãdą darýti. *die Sitte b.*, pagaĩ būdą paſi-eĩkti; darýti. *einen Befehl b.*, paliėpìmą pìldyti. *rslt.*, išpìldyti. *ein Amt b.*, urėda pilnawóti. *er beobachtet gänzliches Stillschweigen*, jìs tỹ̃l powiſám. — **Beobachtung**, die, dabójimas. ſtebójimas. ſtitėmyjimas. ſtiźiūrėjimas. laĩkymas. paſi-elgìmas. pìldymas. išpìldymas. pilnawójimas: *in der Bdtg der entspr. Verba.*

Beobachter, der, *der auf etwas Acht giebt*, kuřs añt kõ dabója. dabótojis. *der etwas wahrgenommen*, kuřs kã̄ ſtebójęs. *Aufseher*, uźdabótojis. pridabótojis, jo. uźweizdėtojis. úźweizdas.

Beobachtungsgeist, der, dabójanti dwãsė.

beordern, *berufen*, kã̄ wadinti. *rslt.*, pawadìnti. *zu sich b.*, kã̄ paſiwadìnti. *als milit. Ausdr.*, pa-ùrdeliauti. *bestellen*, paſteliūti. — **Beordern**, das, pawadinimas. pa-ùrdeliãwimas. paſteliãwimas.

bepacken, *Jmdn od. etwas*, kã̄ apkráuti. *ich bin mit Arbeiten bepackt*, àß darbaĩs apkráutas. — **Bepackung**, die, apkrówimas.

bepanzern, kã̄ pañcėriumi aprėdýti. *auch:* kã̄ appañcėriūti.

bepelzen, *mit einem Fell beziehen*, kã̄ káž apwiĺkti; aptráukti. *mit einem Pelze b. kleiden*, kailinieĩs aprėdýti. — **bepelz** *mit einem Fell bezogen*, káiliu àpwilkta aptráuktas. *mit einem Pelz bekleidet*, kž liniūtas. kailinieĩs apſiwilkęs.

beperlen, *mit Perlen schmücken*, peřlom dabìnti. *rslt.*, išdabìnti. *das Gras ist v Thau beperlt*, źolė raſà lýg peřlomis i gróźinta; išdabìnta; apſẽta (*besät*).

bepfählen, *mit Pfählen ringsum besetz* kũlais apſtatýti; apſmaigýti; apſmaikſty *mit Pfählen beschlagen*, kũlais apmū apkálti.

bepflanzen, *z. B. den Weg mit Bäumen* kẽlią mėdźieis apſodìnti. *einen Garten Blumen b.*, dařžą kwiẽtkomis apſod *s. v. a. vollpflanzen*, priſodíti. *besäen, z mit Getreide b.*, jawaĩs apſẽti. — *u den Wall mit Kanonen b.*, wõlą kanūl apſtatýti. *einen Tisch mit Schüsseln* ſtãla bliūdais apſtatýti. — **Bepflanz** die, apſodinimas. — *uneig.*, apſtãtym

Bepflanzer, der, apſodìntojis, jo. kuřs ſodinės.

bepflastern, 1) *den Weg mit Steinen*, akmenimìs grĩſti. *rslt.*, išgrĩſti. apg (*V* nd). *einen Platz mit breiten Ste b.*, plẽcių placźieĩs akmenimìs grĩſti; k *rslt.*, ap-, išgrĩſti. ap-, išklóti. *s.* pf stern. — 2) *das Gesicht, eine Wund* wéidą, rõną plóßteriumi apdėti; apd (*V* g). *auch:* wéidą, rõną applóßteriumi. **Bepflasterung**, die, ap-, išgrindi ap-, išklójimas. apdėjimas. applóßte mas: *in der Bdtg der entspr. Verba*.

bepflügen, *den Acker*, diřwą apárti. — **pflügen**, das, aparimas.

bepichen, kã̄ appikiūti. — **Bepichen,** appikiãwimas.

bepicken, kã̄ apleſinėti; kã̄ ſnapù apk

bepinseln, kã̄ appiñzeliūti.

bepissen, *etwas*, kã̄ apmĩßti (*V* ź). *sic im Schlaf, vor Furcht*, ſuſimĩßti. *sich Lachen b.*, beſijũkdams ſuſimĩßti.

bepudern, kã̄ appúderiauti.

bepurpurn, kã̄ pùrpuru apwiĺkti; apr aptráukti.

bequem, I) *Adj.*, 1) *schicklich, pass z. B. b. Zeit zum Reisen*, tiñkàs gadnùs; patogùs. *auch:* trõpnas. *treff* cźiẽſas keliáuti (*od.* keliõnei). *b. Gel heit*, gadnì (*od.* tiñkanti; patogi) prógą 2) *was keine Beschwerde verursacht. b. Schuhe*, ſmãgios kùrpės. *b. Rock*, ſ fermėgà. *b. Wohnung*, ſmãgūs na *das liegt mir zur Handhabung b.*, gùl' mán parañkiui. — 3) *Bequemlich liebend, etwa:* lepùs (*weichlich*). ting wangùs (*träge*). — II) *Adv.*, pa gadniei. tiñkancźiei. ſmagiei. *damit k man bequem auskommen*, tũmi gali g išt̃ėkti. *ich sitze b.*, àß ſėdźiu ſmag *bequem verrichten*, tropniei atlikti.

Digitized by Google

quemen, 1) *sich wornach richten, z. B. ich muss mich nach seinem Willen b.,* ſi turiù pagaĩ jõ wãlę eĩktis; darýti; ſiſiſýti. àš turiù jõ wãlei klauſýti; ĩ jõ wãlę ãtis. *rslt.*, paſidũti. *sich nach der Zeit, nach den Umſtänden b.*, pagaĩ cźiẽſą (*od.* pagaĩ wiſùs paſilaĩkymas) eĩktis; ſiſitaiſýti. *auch:* cźiẽſo dabótis. *rslt.*, priſidabóti. — 2) *sich wozu bequemen, etwas übernehmen, z. B. sich zu der Arbeit b.*, kókį dárbą pſiimti. *er bequemt sich zur Reise nicht,* is n'apſiima keliáuti. jis ne-dũdas añt keliõnės. *er bequemt sich zu Allem*, jaũ jis dũdas ĩ wiſlãb. *od.* jis apſiim wiſlãb. — **Bequemung**, die, *in Jmds Willen*, pa-ſiwimas. *B. in die Zeit*, priſidabójimas cźiẽſo. *Übernahme*, apſi-ėmimas.

emlich, *s.* bequem.

emlichkeit, die, *gew. zu umschreiben;* ſ. bequem. *indess auch:* 1) *s. v. a.* **dicklichkeit**, *Tauglichkeit*, pritikimas. ſinùmas. — 2) *Mangel an Beschwerlichkeit*, ſmagùmas. *ich richte das nach meiner ein*, àš teĩp ſiſitaiſaũ, kaĩp mán laiſiei ſmagù (*od.* parañkiui, *zur Hand*) bùs. 3) *Trägheit*, tingùmas. wangùmas. *ein Thoren seiner selbst*, paſicźiẽdyjimas. *er t es aus B. nicht gethan*, jis tingẽdams ſ. wengdams; beſicźiẽdydams; *auch:* iš ingùmo; iš wangùmo; iš paſicźiẽdyjimo) ne-dãrė.

en, 1) *von der Milch, sich mit Rahm Sahne belegen*, (ſù) griẽtine apſidėti; ráukti; apſideñkti. — 2) *etwas in Rahfassen*, kã kraštaĩs (*jetzt auch:* rẽmais) vérti. kã apkraštũti.

en, *ein Feld*, laũką ezėmis aptráukti. *Grenzen umziehen*, aprubeźiũti. — **ainen**, das, aprubeźiãwimas.

ppen, *z. B. eine Wand, mit Mörtel bewfen*, ſiẽną aplaiſtýti.

en, *mit Rasen belegen*, kã welėnomis ėti. kã apwelėñti. *rfl., sich berasen,* ſiwelėñti. *mit Gras bewachsen*, (źolė) źelti. *der Platz hat sich schon berast,* plẽcius jaũ (źolė) apźẽlęs. — **Berasen,** s, apwelėnãwimas. apſiwelėnãwimas. aplimas.

ppeln, kã ſtambė pielyczià appiẽlyti. kã ppyle appiẽlyti.

ben, 1) *tr., Jmdm Rath geben*, kã kinti. *rslt.*, pamokinti. *auch:* kám rõdyti. **ds Wohl** *b.*, ùš kiẽnõ palaimą rúpinti. ist *übel berathen*, jis ne-geraĩ mokimas (*wird nicht gut gelehrt*). ſù jůmi taĩ ſtów' (*es steht mit ihm schlecht*). *ich mit dir übel berathen*, àš ſù tawimi geraĩ eſmi aprúpintas (*versorgt*). — *rfl.*, **sich berathen,** *s.* berathſchlagen. — **Berathung**, die, pamokinimas. jimas. rúpinimas. aprúpinimas: *in der g der entspr. Verba. s. v. a.* Berathſchlagung, *s. dieses.*

Berather, der, *Versorger*, aprúpintojis. *Rathgeber*, kuŕs pamokina. rõdininkas.

berathschlagen, *sich mit Jmdm worüber*, ſù kůmi apiẽ kã (*od.* dẽl kõ) dùmti; *rslt.*, ſudùmti. ſuſirõdyti. ſuſiſnekẽti. *das muss noch berathschlagt werden*, apiẽ taĩ dár reĩk' ſuſiſnekẽti; ſuſirõdyti. — **Berathschlagung**, die, ſudúmimas. ſuſirõdyjimas. ſuſiſnekẽjimas.

Berathung, die, *s.* berathen.

berauben, kã applẽšti. *bei Ragnit:* kám kã nurabawóti; nurubawóti. kã aprubawóti. *Jmdn seiner Kinder, seines Geldes b.*, kám waikùs, piningus iſplẽšti; iſweſšti; atiñti. kám piningus nurabawóti. — **beraubt**, *z. B. ich bin des Geldes b.*, mán piningus iſplẽšė; àtėmė; iſwerzė. *s. v. a. verlustig*, kõ netẽkęs, *z. B. der Baum ist der Äste b.*, mẽdis lãpų netẽkęs. *des Verstandes b.*, prõtą pamẽtęs; prõto ne-tẽkęs. *des Gesichts b.*, ſwiẽlõs ne-tẽkęs. *aller Hülfe b.*, pagálbos ne-tẽkęs. — **Beraubung**, die, apbrãnyjimas. aprubawójimas. aprabawójimas. apiplẽšimas. iſplẽšimas. iſwerzimas: *in der Bdtg der entspr. Verba.*

Berauber, der, kuŕs kám kã iſplẽšęs. *s.* berauben. *Räuber*, plẽšikas.

beräuchern, *etwas*, kã aprukinti. *mit Räucherwerk b.*, kã apſmilkýti. aprukinti. — **beräuchert**, *durch absichtliches Räuchern*, aprukítas. *mit Räucherwerk*, apſmilkýtas. *b., unabsichtlich, durch Verweilen im Rauch*, aprũkęs. — **Beräucherung**, die, aprukinimas. apſmiĩkymas. aprukimas: *in der Bdtg der entspr. Verba.*

beraufen, kã apipẽšti. apiplẽšti. — **Beraufen,** das, appeſšimas. applẽšimas.

beraumen, *s.* anberaumen.

berauschen, *das Getränk, der Tabak, die Freude hat dich berauscht*, gẽrimas, tabãko dúmai, dźiaũkſmas tãwo gálwą àpėmė; tawę girtu padãrė. *er hat dich mit Alus berauscht*, jis tawę alumi ap-, prigirdė. *du hast dich berauscht*, tù apſigẽrei. — **berauscht**, *betrunken*, girtas. *vor Freude b.*, iš dziaũkſmo lýg girtas. *ich bin vom Tabaksdampf b.*, mán iš (*od.* nů) tabãko dúmų galwa ſwaĩkſta; ſukas. *od.* àš iš t. d. lýg girtas. — **Berauschung,** die, 1) *das Berauscht-machen*, apgirdymas. *rfl.*, apſi-, priſigẽrimas. — 2) *der Zustand des Rausches*, girtùmas. girtỹſtė.

berechnen, 1) *durch Rechnen ermitteln, z. B. die Kosten b.*, kaſtàs ap-, ſurokũti (*die Summe berechnen*). *Einnahme u. Ausgabe b.*, ſurokũti, kàs įimtà ir iš išléiſta. *die Grösse der Sonne b.*, ſáulės didùmą iſrokũti. *das Resultat einer Rechnungsaufgahe herausbringen*, iſrokũti, kiẽk taĩ paſidãro. — *uneig., berücksichtigen, erwägen: seinen Vortheil b.*, añt ſãwo naudõs dabóti. *es ist Alles auf Betrug berechnet*, wiſlãb añt prigawimo įtaiſýta (*eingerichtet*). wiſlãb eĩt (*geht*) añt prigawimo.

Digitized by Google

er thut Alles schlau berechnend, jìs wiſlāb dāro kỹtriei aprokū̃dams; apſirokū̃dams. — 2) *in Rechnung bringen*, kám ką añt rokùndo ſtatýti. kám ką̃ prirokū̃ti (*anrechnen*); ſirokū̃ti (*einrechnen*). — 3) *sich berechnen mit Jmdm Behufs der Ausgleichung*, ſù kū̃mì ſuſirokū̃ti. — **Berechnung,** die, ap-, ſu-, iſsrokāwimas. apſirokāwimas. ſuſirokāwimas: *in der Bdtg der entspr. Verba. Rechnung*, rokùndas.

berechtigen, *Jmdn wozu*, kám añt kō teiſỹbės dū̃ti. *Macht geben*, wālės dū̃ti. *erlauben*, kám ką̃ pawēlyti. *ich bin berechtigt, das zu thun*, mán walè (*od.* mán pawēlyta) taĩ darýti. *vgl.* befugen. — **Berechtigung,** die, 1) *das Berechtigen*, pawēlyjimas. — 2) *das Recht selbst*, walė. *auch:* teiſỹbė.

bereden, 1) *tr.*, 1) *Jmdn durch Reden wozu bewegen, rslt.*, ką̃ añt kō pérkalbėti. *nicht rslt.*, jėßkóti (*od.* bandýti) pérkalbėti. *er ist von dir beredet worden*, jìs tawę̃s pérkalbėtas. *Jmdn bereden, etwas zu glauben*, kám ką̃ ſkalbėti (*einreden*). — 2) *eine Angelegenheit mit Jmdm bereden, besprechen*, kókį dalỹką ſù kū̃mì apßnekėti. — 3) *übel reden von Jmdm*, ką̃ apkalbėti; apſkélpti (*v*b). *auch:* apżodżiū̃ti. *er hat mich beredet*, jìs manę̃ apſkēlbė. — II) *rfl.*, **sich bereden,** 1) *sich glauben machen*, ſáw ką̃ ſkalbėti (*sich einreden*). — 2) *sich mit Jmdm b., etwas berathen, z. B. wir beredeten diese Sache*, mēs ap-, pérßnekėjom tą̃ dalỹką. — 3) *verabreden, z. B. wir beredeten uns zu gehen*, mēs ſußnekė̃jom (*auch:* ſuſißnekė̃jom) eĩti. mēs ſuſitaréme eĩti. — **Beredung,** die, pérkalbėjimas. ſkalbėjimas. pérßnekė̃jimas. apßnekė̃jimas. apkalbė̃jimas. apſkélbimas. ſßkalbėjimas. ap-, pérßnekė̃jimas. ſußnekė̃jimas. ſuſißnekė̃jimas. ſuſitarimas: *in der Bdtg der entspr. Verba. Verleumdung*, piktà paſkálba.

beredt, I) *Adj., ein Mensch der gern spricht*, ßnekùs (*auch:* kalbùs) žmogùs. *der gut zu reden versteht*, žmogùs geraĩ (*od.* dideĩ) kalbėti mokā̃s. žmogùs galĩs žodżiū̃ſė. — II) *Adv.*, puĩkiei kalbėdams. gražieĩs žodżieis. (ßnekieĩ *u.* kalbieĩ *kommen wohl nicht vor*).

Beredtsamkeit, die, 1) *die Fertigkeit zu reden*, mokė̃jimas kalbėti. galỹbė żodżiū̃ſė. *er besitzt eine grosse B.*, jìs dideĩ mók kalbėti. — 2) *das Gern-sprechen*, ßnekùmas.

beregnen, ką̃ aplýti. užlýti añt kō. *die Wäsche ist beregnet*, ſkalbìnieĩ aplýti; ſulýti. *das Heu ist beregnet, hat Regen bekommen*, ßiẽns lytaũs gāwę̃s. *sich beregnen lassen*, apſilýdinti. — **Beregnung,** die, ap-užlijimas.

Bereich, der, waĩſczius. *gew.* waĩßczius. *vgl.* Kreis. Bezirk. *es liegt nicht in meinem B., so weit reiche ich nicht hin*, teĩp tolì àß ne-nuſėkiu. *es liegt nicht im B. der Möglichkeit*, taĩ negalimà. **taĩ negālima** dáiktas.

bereichern, *Jmdn*, ką̃ bagótu (*od.* turtìngu) padarýti. *reich machen, einen der vorher arm war*, ką̃ pralōbinti, *sich b., d. i. reich werden*, pralōpti (*v*b). *reicher werden*, bagoteſniù (*od.* turtingeſniù) paſtóti. bagotỹn eĩti. *sich mit fremdem Gute b.*, peř ſwẽtimą náuda (*od.* ìß ſwetimōs naudõs) bagótu paſidarýti; *od.* lōbiù ſuſikráuti. — *uneig., sich mit Kenntnissen, Erfahrungen b.*, daugiaũs žinójimo, paźintiẽs, patýrimo įgýti. *die littauische Sprache mit Wörtern b.*, liėtùwißkąją kalbą daugiaũs žodżieis papildyti. — **Bereicherung,** die, pralōbinimas. *das Reichwerden*, pralōbimas. *Vermehrung der Vermögens*, lōbių padáukſinimas. lōbiù ſuſikrówimas.

bereifen, *mit Reif überziehen*, ką̃ apßarmúoti. *das Gras ist bereift*, žolė apßarmúota. *auch:* apßarmāwuſi.

bereisen, *um etwas, z. B. um ein Land* a) (*ausserhalb*) *herumreisen*, apliñk kā̃ žėmę̃ keliáuti. *rslt.*, kókią žėmę̃ apkeliáuti. — b) *das Land innerhalb b., durchreisen*, peř žėmę̃ keliáuti. *rslt.*, žėmę̃ pérkeliáuti. *seine Güter b.*, peř ſāwo dwarùs apliñk keliáuti. *viele Städte b.*, daũg miẽſtų pakeliáuti; apkeliáuti. *Märkte b.*, turgùs lankýti. apliñkui añt tuřgų keliáuti. turgùs apkeliáuti. — **Bereisung,** die, apliāwimas. pérkeliāwimas. *Besuchen*, lañkymas.

bereit, *z. B. zur Arbeit*, gātaws añt dárbo. *bereit zu arbeiten*, gātaws dirpti (*v*b). *b. halten*, gātawu (*auch:* gātaws) laikýti. *mache dich bereit*, gatāwykis. gātaus taiſýkis. *rslt.*, priſigatāwyk. priſigātawuſi priſitaiſýk. *s. v. a. flink bei der Hand*, greĩtas. *bereitwillig*, weikùs.

bereiten, *bereit machen*, ką̃ gatāwyti (*vorbereiten*). gātawoti. *rslt.*, prigatāwyti (*vorbereiten, fertig machen, zubereiten*). *in denselben Bdtgn bezeichnet auch* prówyti. paſiprówyti. priſiprówyti (*aus dem Polnischen*). *in Stand setzen, geeignet machen*, taiſýti. *rslt.*, pataiſýti (*zurechtmachen*). pri-, *rfl.*, priſitaiſýti. priſigatāwyti (*vorbereiten, wie etwa zum Abendmahl*). *sich zur Reise b.*, añt kelio taiſýtis; gatāwytis. *rslt.*, paſitaiſýti. pagatāwyti. *ein Mahl b.*, czẽſnį gatāwyti; taiſýti; ſteliūti. *rslt.*, pagatāwyti; pataiſýti. paſteliūti. *das Bett b.*, pātala patáisyti. *ein Leder b.*, ſkūrą ißdirpti (*v*b, *auch:* beiten). *etwas einrichten*, ką̃ įtaiſýti. *ursachen, z. B. er hat mir damit einen Schaden bereitet*, jìs mán tùmi ißkādos padarė. *sich etwas verursachen, machen, z. B. sich wodurch Unannehmlichkeiten b.*, ką̃ āpmaudų paſidarýti. — **Bereitung,** die, gatāwyjimas. pa-, prigatāwyjimas. gatāwyjimas. pa-, prigatāwyjimas. pagātawojimas. prówyjimas. priprówyjimas. taĩſymas. pa-, pritaĩſymas.

Digitized by Google

ſteliāwimas. paſteliāwimas. padārymas: *in der Bdtg der entspr. Verba.*

reiten, 1) *rittig machen, ein Pferd,* árklį prajóti. *durch öfteres Reiten (frq.),* prajóyti. *auch:* árklį jójimui iſmokiti. *ein Pferd nur einigermassen an das Tragen des Reiters gewöhnen, dessen Wildheit brechen,* árklį aplámdyti. *bei Stallup.:* apmálžinti. — 2) *um etwas herum reiten,* z. B. *ein Feld b.,* laūką apjóti. *frq. u. demin.,* apjodinėti. *die Strassen b.,* ūlyčias pérjóti. *frq. u. demin.,* pérjodinėti. — **Bereiten,** das, prajójimas. prajódymas. aplámdymas. apmálžinimas. apjójimas. apjódymas. apjodinėjimas. pérjójimas. pérjódymas. pérjodinėjimas: *in der Bdtg der entspr. Verba.*

eiter, der, 1) *der eine Gegend bereitet,* ėn apliñkui jodinėja. apjodinėtojis. — *Zureiter,* kurs árklius prajója. *auch* a: prajótojis, jo. árklius jójimui iſkinąs.

ts, jaū. *vgl.* schon.

itschaft, die, *in B. sein, d. i.* a) *fertig* n, gātaws búti. — b) *bei der Hand* n, priė rañkos búti. *in B. haben, hal-* n, kā gātawą turėti, laikýti. *nicht weit* n, z. B. *die Hülfe habe ich in B.,* pa- ia aš paßályje turiù. *in B. setzen,* kā ataiwyti. pataiſýti. *s.* bereiten.

willig, I) *Adj., bereit,* gātaws. *gern* eit, weikùs. *dienstfertig,* paßlußnùs. ai paklaūsās. *ein bereitwilliger Mensch,* ius (*od.* paßlußnùs; *auch:* ßirdingas) ga. žmogùs ßirdingos wālės. — II) *Adv.,* ai, mielaĩ. *dienstfertig,* paßlußnieĩ. *er* s es *b.,* jìs taĩ mielaĩ dārė. jìs taĩ s ſu gatawà ßirdimì; ſù ßirdìnga walè; weikumù; ſù gatawumù.

willigkeit, die, gatawùmas. weikùmas. ßnùmas. ßirdingùmas. gatawà ßirdis. *that es mit der grössten B.,* jìs taĩ dārė dideĩ ßirdinga walè. *auch:* jìs taĩ ßir- gai dārė. *mit B. übernehmen,* ßirdingai ßnūti. *Jmdm seine B. beweisen,* kám o weikùmą (*od.* ſāwo ßirdingą wālę; o ßirdingùmą) ißródyti.

nen, *eine Stadt,* miẽſtą ſù padùrmu ikti. añt miẽſto padùrmai (*od.* ſù pa- rmu) bėkti (*γg*). — **Berennung,** die, er *Stadt,* miẽſto apnikimas. bėgimas ß miẽſta.

uen, z. B. *seine Sünden b.,* ſāwo grie- n appaileti. dėl griekū gailėtis. *er bereut* dir *nicht gefolgt zu sein,* jìs gaĩlis jáu gaĩlu), kad jìs táw ne-klaūſęs. *bereut es zu spät,* jám taĩ per-wėlaĩ ita. jìs taĩ per-wėlaĩ àpgailì. — **Be-** ung, die, apgailėjimas.

euenswerth, bereuenswürdig, apgailė- as.

f, der, kálnas. *ein kleiner B.,* kalnėlis. *inger gebräuchlich:* kaukarà. *Anhöhe,* alnýtuma. *voller Berge,* kalnūtas. *des*

Berges Gipfel, kálno wirßùs. *des Berges Fuss,* kálno apaẽžia. *die Haare stehen mir zu Berge,* mán plaukaĩ ßiáußias. *rslt.,* paſißiáußia; ſtów' paſißiáußę. *ein steiler B.,* ſtatùs kálnas. *schiefer B.,* nůlaidùs (*od.* paßliodnùs) kálnas. *Berge versetzen,* kálnus pérkélti. *frq.,* pérkilnóti. *er hält hinter dem Berge,* jìs ſāwo miſlį ne-ſāko.

bergab, *z. B. b. gehen, fahren,* pakaĩniui eĩti, waẽiūti. *mit ihm gehts b.,* ſù jůmì eĩt pakaĩniui.

Bergader, die, *etwa:* kálno gýſla.

Bergakademie, die, *etwa:* kalnkaſýſtės ßiùilė.

Bergakademist, der, kalnkaſýſtės mokintinis, io.

Bergamt, das, *etwa:* kalnkaſýſtės wyriauſybė.

bergan, bergauf, *z. B. b. gehen, fahren,* prieß kálną eĩti, waẽiūti.

Bergarbeit, die, *etwa:* kalnkaſýſtės dárbas.

Bergarbeiter, der, *etwa:* kalnkaſýs.

bergauf, *s.* bergan.

Bergbau, der, *etwa:* kalnū kaſimas. kalnkaſýſtė. *vralt. u. ungebräuchlich:* rūdų kaſimas.

Bergbeamte, der, *etwa:* kalnkaſýſtės-úrėdininkas.

Bergbewohner, der, *etwa:* kalniėnas. kalnißkis, io. *Hochlandsbewohner,* aukßtiniñkas.

Bergeleve, der, *etwa:* kalnkaſýſtės mokintinis, io.

bergen, 1) *retten, aus dem Feuer, Wasser, z. B. Waaren b.,* taworùs iß ugniẽs, iß wandeñs gélbėti. *rslt.,* ißgélbėti. *gew. nach der Art des Bergens, durch Ziehen, Reissen etc.,* taworùs iß wandeñs tráukti plėßti. *rslt.,* ißtráukti. ißplėßti. *im Prät. auch:* ißgáuti (*herausbekommen*). *hast du das Kind aus dem Feuer geborgen?* aĩ tù kūdikį iß ugniẽs ißgawaĩ? *ich bin aus dieser Gefahr geborgen,* àß iß ßiõs priegādos ißtrúkęs; ißkliùwęs; ißſigāwęs. *ich bin vor dieser Gefahr geborgen,* àß nù tõs priegādos wálnas. àß tõs priegādos nepriwalaũ bijótis. *geborgen, s. v. a. bewahrt,* ißkawótatas. apſaugótas. — 2) *verbergen, verheimlichen,* ſlėpti. *frq.,* ſlapſtýti. *rslt. von* ſlėpti: paſlėpti. *sich bergen,* ſlėptis. *rslt.,* paſiſlėpti. *frq.,* ſlapſtýtis. = *verschweigen,* ußtylėti. — **Bergen,** das, gélbėjimas. ißgélbėjimas. ißtraukimas. ißplėßimas. ißgawimas. ißkawójimas. apſaugójimas. ſlėpimas. paſlėpimas. ſlāpſtymas: *in der Bdtg der entspr. Verba.*

Bergfall, der, kálno griuwimas. *Bergabsturz,* kálno nugriuwimas. *Bergeinsturz,* kálno įgriuwimas.

Bergfestung, die, *etwa:* kalninė fẽſtunga. kalninis driútmiẽſtis, cžio.

Bergflachs, der, *s.* Asbest.

Bergflecken, der, *etwa:* kalninis miẽſtẽlis, io. miẽſtẽlis kalnůſė.

Berggang, der, kálno gýſla. *vralt.,* rūdu gýſla.

Digitized by Google

Berggegend, die, kalnũta ßalìs. kalnũtas kam̃pas.
Berggeist, der, *Kobold, etwa:* kalninė deiwẽ. kalnũ deiwẽ. kalninis nėgandas. *auch wohl:* kalnũ kaũkas.
Berggericht, das, *etwa:* kalnkalỹſtės ſũdas; giriktas.
Berggipfel, der, kálno wirßùs.
Berggott, der, *etwa:* kalninis diẽwáitis. kalnũ diẽwáitis, cźio.
Berggöttin, die, kalninė (*od.* kalnũ) deiwẽ. kalninė diẽwiẽnė.
Berggras, das, kalninė źolẽ. kalnũ źolẽ.
Berggrotte, die, kalninė daubà.
Bergharz, das, ůliniei ſakaĩ.
Berghauptmann, der, kalnkalỹſtės wyreſnỹſis.
Berghöhe, die, 1) *die Höhe eines Berges,* kálno aukßtùmas. — 2) *Berggipfel, der,* kálno wirßùs. — 3) *Anhöhe,* aukßtumà.
Berghöhle, die, kalninė daubà.
bergicht, lýg kõks kálnas (*wie ein Berg*). lýg kokiẽ kalnaĩ (*wie Berge*).
bergig, kalnũtas.
Bergkeller, der, kalninė kélnorė.
Bergkette, die, *etwa:* kalnũ trũkis, io. kalnũ eilẽ.
Bergknappe, der, jáuns kalnkalỹs.
Bergkrystall, der, kriſtõlas. kalninis ſtiklas.
Bergland, das, kalnũta źẽmė.
Bergleute, die, kalnkaſieĩ.
Bergmann, der, kalnkalỹs.
bergmännisch, I) *Adj., z. B. b. Brauch,* kalnkalỹſtės būdas. kalnkaſiũ būdas. — II) *Adv.,* pagaĩ kalnkalỹſtės būdą.
Bergmelster, der, kalnkalỹſtės úźweizdas.
Bergnymphe, die, kalninė deiwẽ.
Bergöl, das, kalninis (*od.* ůlinis) aliẽjus.
Bergordnung, die, kalnkalỹſtės dawãdas.
Bergpfad, der, kalninis tãkas.
Bergpflanze, die, kalninė źolẽ. źolẽ kalnũfė áuganti.
Bergprediger, der, kalnkaſiũ kùnigas.
Bergpredigt, die, 1) *die B. Christi,* Kriſtaus kálno miſiìa. Kriſtaus añt kálno kalbẽtaſis źõdis, dźio. — 2) *eine vor Bergleuten gehaltene Predigt,* źõdis kalnkaſiáms apſakýtas; *od.* kalbẽtas.
Bergquell, der, kalninė werſmẽ. werſmẽ iß kálno tekantì.
Bergrath, der, *als Titel,* beĩgrots. *sonst etwa:* kalnkalỹſtės duñcźius.
Bergrecht, das, kalnkalỹſtės prowà.
Bergreihe, die, *s.* Bergkette.
Bergröthel, der, raudonóji kreidà.
Bergrücken, der, *etwa:* kalnýno nugarà. kalnýno wirßùs. *auch:* kalnýno trũkis, io.
Bergsalz, das, ledinė (*od.* akmeninė) druſkà.
Bergschloss, das, kalninė pilìs, iẽs.
Bergschlucht, die, daubà taĩp kalnũ. tarpkalninė daubà. daubà kalnũfė.
Bergschüler, der, kalnkalỹſtės mokìntinis, io.
Bergseite, die, ßlaĩtis, cźio. añtßlaitis. kálno ßalìs, iẽs, *f. am Gebräuchlichsten:* kálno ßónas.
Bergspitze, die, kálno wirßùs.
Bergstadt, die, kalninis miẽſtas. miẽſta kalnũfė.
Bergstrasse, die, kẽlias kalnũfė. kalnini kẽlias.
Bergstrom, der, kalninė ùpė. kalninė frow kalnũ frowẽ.
Bergsturz, der, 1) *Bergabsturz,* kálno griuwìmas. — 2) *Bergeinsturz,* kal griuwìmas.
bergunter, *s.* bergab.
Bergvolk, das, kalniẽnai źmónės. kalniẽki źmónės.
Bergwachs, das, *s.* Bergharz.
Bergwald, der, kalninė giria.
Bergwasser, das, kalninis wandũ. wandẽ kálno (*od.* iß kalnũ) tekãs.
Bergwerk, das, *alt u. ungebräuchlich:* ka nowė. rũdũ kaſimas. *besser:* kálno kaſima *od. auch etwa:* kálnkaſtis, iės, *m.*
Bergwesen, das, kalnkalỹſtės dalỹkai. kal kalỹſtė.
Bergwetter, das, kalnũ óras. kalninis *die Gase, Dünste im Bergwerk,* kalnini garaĩ.
Bergzinnober, der, raudonóji kreidà.
Bergzug, der, kalnũ trũkis, io. *rgl.* Berg kette.
Bericht, der, 1) *Erzählung,* papãſakojima *Jmdm worüber gründlichen B. abstatte* kám kã nůgruñcźiei papãſakoti; ißpãſakoti — 2) *Nachricht,* źinià. *Jmdm worüber ausführlichen B. abstatten, Nachricht ge ben,* kám apiẽ kã pilną (*od.* tikrą) źini dũti.
berichten, 1) *erzählen,* kã pãſakoti. *rdl.* papãſakoti. *Nachricht worüber geben,* źinia apiẽ kã dũti. *vortragen,* kã praneßti. *verkündigen,* kã apſakýti. *etwas ausführlich auseinandersetzen,* kã ißdawãdyti. *du bist nicht gut berichtet,* tù tikrõs źiniõs ne turì. *du bist darüber übel berichtet,* tà tàs dalỹks ne-geraĩ papãſakotas; iſdawã dyti. — 2) *einen Kranken b.,* ligónį pa reñdyti. —. **Berichten,** das, pãſakojimas pa-, ißpãſakojimas. praneßimas. apſãky mas. ißdawãdyjimas: *in der Bdtg de entspr. Verba. vgl.* Bericht. *Nachrich* źinià.
Berichterstatter, der, kuŕs kã papãſakoj kuŕs apiẽ kã źinią dãwẽs. *Geschichtsch ber,* nuſidãwimų raßẽjas.
Berichterstattung, die, *s.* Bericht.
berichtigen, 1) *verbessern, wieder in St setzen,* kã taiſýti. *rslt.,* at-, pataiſ *einen Irrthum b.,* pẽrſiźiūrẽjimą attaiſ *den Fehler des Abschreibers b.,* kas rãßant ne-geraĩ paraßýta attaiſýti. 2) *bezahlen, z. B. Schulden b.,* ſkolas m kẽti. *rslt.,* uźmokẽti. atlikti. *Jmds Re nung b.,* kiẽnõ rokùndą uźmokẽti. — **richtigung,** die, taĩſymas. at-, pataĩ mas. mokẽjimas. uźmokẽjimas. atlikima *in der Bdtg der entspr. Verba.*

Digitized by Google

beriechen, kã apũštyti. *sich gegenseitig b.*, (kits kitą) apši-ũštyti. — **Beriechung**, die, ap-, apši-ũštymas.

beringen, *mit einem (Finger-) Ringe einfassen*, žiẽdu aptvérti. *einen Finger b.*, añt pirštõ žiẽdą užmáuti. *frq., mit Ringen beziehen*, žiẽdaĩs apmáuštyti. *mit einem grossen Ringe einfassen*, *z. B. ein Rad b*, rãta rinke apmùšti. rinkę añt rãto ušträukti.

beritten, 1) *herum geritten*, *s.* bereiten. — 2) *reitend*, raĩtas. *ein berittener Soldat.* raĩtas zialniẽrius. *Reiter*, raĩtelis, io. *Jmdn beritten machen*, kã raitù (*od.* raĩteliu) padarýti. *Jmdn ein Pferd geben*, kam árklį dũti. *aufs Pferd setzen*, añt árklio ušsodinti. *der ist gut b.*, tàs gẽrą árklį tùr (*hat ein gutes Pferd*).

Bernhardinermönch, der, Bernardýnas mnýkas.

Bernstein, der, gintãras. *auch:* gentãras. (jentaras?)

Bernsteinarbeit, die, 1) *eine Arbeit mit Bernstein*, dárbas ſù gintarù. — 2) *eine aus Bernstein gefertigte Arbeit*, kõks dáiktas, iš gintãro padarýtas.

bernsteinen, gintarìnis, io. (iš) gintãro.

Bernsteinfischer, der, žmogùs, kurs gintãrą žvejója. gintãro žvejótojis.

Bernsteinfischerei, die, gintãro žvejà. gintãro jẽškójimas.

berohren, *z. B. eine Wand*, šiẽną triušimìs apdẽti; apdeñkti (√g). — **Berohrung**, die, apdẽjimas (*od.* apdengìmas) triušimìs.

bersten, *z. B. von der Erde, vom Bauche, plýšti. rslt., durchweg aufbersten*, pẽrplýšti. *er ass bis beinahe zum Bersten*, jis valgė ikì konè pẽrplýšo. *vor Ärger bersten*, iš ãpmaudo plýšte plýšti. *vom Eise*, trúkti. plýšti. *rslt.*, ſutrúkti. *vielfach. die Kreuz u. die Quere, unregelmässig b.*, ſkérdėti. *rslt.*, ſuſkérdėti. *die Erde ist vor Hitze geborsten, zerborsten*, žẽmė iš karštžio ſuſkérdėjusi. *etwas bersten machen*, kã plaišinti. *rslt.*, pẽrplaišinti. — **Bersten**, das, plyšimas. pẽrplyšimas. trukimas. ſutrukimas. pertrukimas. ſkérdėjimas. ſuſkérdėjimas: *in der Bdtg der entspr. Verba.*

Bertram, der, 1) *wohlriechender (pyrethrum parthenium, Linn.)*, móteržolės. — 2) *achillea ptarmica, Linn.*, ſeiltekẽ.

berüchtigen, kã apſkélpti (√b). kã piktà paſkalba apſkélpti. *bereden*, kã apkalbėti. — **berüchtigt**, piktaĩ apſkélptas. piktaĩ ſkélbiamas. biaurioje paſkálboje ẽšąs. *berüchtigt werden*, į pìktą paſkálbą pareĩti.

berücken, *s.* täuschen, hintergehen.

berücksichtigen, *etwas beachten*, añt kõ dabóti. *worauf hinblicken*, añt kõ nužvelkti. *worauf Rücksicht nehmen*, kõ atbóti. *er berücksichtigt das gar nicht*, jis tõ povisám niẽko n'atbója. *bedenken*, kã apdumóti. — **Berücksichtigung**, die, dabójimas. nužvilgis, io. nužvelgìmas. atbójimas. apdùmójimas: *in der Bdtg der entspr. Verba.*

Beruf, der, 1) *Berufung, äusserliche od. innerliche*, pawadinimas. *ich fühle dazu keinen B., d. h. Neigung, Trieb*, àš añt tõ neĩ jókio pawadinimo (*od.* rãginimo) ne-jaucziù. mãno širdìs añt tõ ne-linkusi. àš añt tõ ne-jaucziùs rãginams. àš añt tõ ne-tráukiams. — 2) *Beruf als ein bestimmtes Amt, pflichtmässiger Wirkungskreis, Lebensstellung*, pawadinimas. *das ist mein B.*, taĩ mãno pawadinimas. *es ist ein heiliger, göttlicher B.*, taĩ šweñtas, diẽwiškas pawadinimas. *seinen B. abwarten*, ſãwo pawadinimą pilnawóti. *seinen B. vernachlässigen*, ſãwo pawadinimą ne-kaĩp reĩkiant pilnawóti.

berufen, I) *tr.*, 1) *Jmdn zu Jmdm rufen*, kã pàs kã wadinti. *rslt.*, pawadinti. *rfl., zu sich b.*, paſiwadinti. atſi-; priſiwadinti. *wozu, z. B. zu einer Arbeit b.*, añt dárbo wadinti. *rslt.*, pawadinti. *ich bin zu dienen b.*, àš pawadintas šlužyti; *od.* añt šlužyjimo. *Jmdn mit lautem Ruf b.*, kã pašaũkti; *zu sich:* kã paſišaũkti. *Jmdn feierlich wozu berufen, wie mit lautem Rufe, z. B. auf den Thron*, kã añt krãſės pašaũkti. *nach Hause b.*, paršaũkti; *zu sich:* parſišaũkti. — 2) *zusammenrufen, z. B. eine Volksversammlung b.*, ſaĩmą ſuwadinti; *feierlich:* ſušaũkti. — 3) *beschreien; abwehrend zurufen, z. B. einen bösen Hund b.* (*dass er nicht beisse*) šùnį apdraũſti. — 4) *bezaubern, verrufen*, pakerėti. — II) *rfl., sich auf etwas berufen, d. i.* 1) *auf etwas hinweisen, z. B. auf seine Thaten*, añt ſãwo darbũ nuródyti. *er berief sich darauf, dass der Zeuge es gesehen habe*, jìs nuródė (*auch:* rẽmės; gulḕdės) añt tõ (*od.* priwedė taĩ), kàd liùdininkas taĩ mãtęs. *ich berufe mich auf des Kaisers Gericht*, àš guldaũſi añt ciẽcoriaus prowõs. — **Berufung**, die, wadinimas. pawadinimas. atſi-, priſiwadinimas. paššaukimas. paſi-, priſi-, atſi-, parſišaukimas. ſušaukimas. ſuwadinimas. pakerėjimas. nuródymas. apšaukimas. apdraudìmas: *in der Bdtg der entspr. Verba.*

Berufsarbeit, die, pawadinimo dárbas. *B. verrichten*, atlikti.

Berufsgeschäft, das, *s.* Berufsarbeit.

Berufsreise, die, pawadinimo keliõnė.

Berufstreue, die, pawadinimo wiẽrnýbė. wiẽrnýbė pawadinime.

Berufsweg, der, *s.* Berufsreise, Berufsgeschäft.

Berufungsschreiben, das, pawadinimo grõmiata. pawadinancziòji grõmiata.

beruhen, 1) *s. v. a. bleiben*, *z. B. wir wollen es dabei b. lassen*, taĩ tamè (*od.* añt tõ; *od.* teĩp) palikſime. *es mag dabei b.*, tegùl te-paſiliẽkt teipõ. *er will dabei b., d. h. sich zufrieden geben*, jis nór tamè į pakãjų dũtis. — 2) *worauf b., d. h. seinen Grund in etwas haben*, *z. B. darauf*

Digitized by Google

beruht Alles, añt tõ wìslāb gùl'; pareĩtis; guĩdos. *auf deinem Wohl beruht das meinige*, añt tawõſios palaĩmos guĩdoſi (*od.* ſtów') manóji. *diese Sache beruht auf Schnelligkeit*, tàs dalỹks ſtów' greitumė. tàs dalỹks gùl' añt greitùmo. tamė dalykė wìslāb pareĩtis (*od.* atſi-eĩt) añt greitùmo. *es beruht auf seinem Willen*, taĩ ſtów' jõ wālėje.

beruhigen, I) *tr., z. B. ein trauriges Gemüth b.*, ſmūtną ſirdį rámdyti. *rslt.*, nurámdyti. *trösten*, linkſminti. *rslt.*, palinkſminti. *Schmerzen b.*, peršulius tramìnti. *rslt.*, nutramìnti. *einen Erzürnten durch Bitten b.*, ſupỹkuſį maldýti. *rslt.*, numaldýti. *einen Aufgeregten durch Vorstellungen b.*, aprámdyti. *die Wogen des Meeres b.*, wilnìs nupakajūti; ſtabdýti. wilniū ùžimą tildyti. *rslt.*, nutildyti. — II) *rfl.*, **sich beruhigen**, *vom schmerzerregten Gemüthe*, nuſirámdyti. *od. intr.* nurìmti. *dabei kann ich mich nicht b.*, tůmi àš ne-galiù pakajingas búti; į pakājų dūtis. *vom Ünzufriedenen*, į pakājų dūtis. *rslt.*, paſidūti. *vom Zornigen*, nuſipakajūti. *vom Sturm, Wetter*, nutỹkti. *vom körperlichen Schmerz*, péreĩti. *der Zahn hat sich beruhigt*, dantìs jaũ pérėjo. *punct., ein wenig u. plötzlich im Schmerz nachlassen*, trìmterėti. — **Beruhigung**, die, 1) *das Beruhigen*, rámdymas. nurámdymas. linkſminimas. palinkſminimas. tramìnimas. nutramìnimas. tildymas. nutildymas. nuſirámdymas. nurimìmas. nuſipakajāwimas. pérėjimas. trìmterėjimas: *in der Bdtg der entspr. Verba.* — 2) *Ruhe*, pakājus (*eig. Friede*). tykùmas (*Stille, Geräuschlosigkeit*). ramùmas (*Gemüthsruhe*). palinkſminójimas (*Trost*).

berühmen, *sich womit*, kůmi gìrtis. *rslt.*, paſigìrti. iſſigìrti. *er berühmt sich, gesiegt zu haben*, jìs gìrias, búk jìs laimėjęs. *vgl.* rühmen.

berühmt, pagìrtas. pagárbintas. *auch:* garbingas. *der allenthalben viel gerühmt wird*, wiſuĩ gárbinamas; gìriamas. *von dem man allenthalben rühmend spricht*, wiſuĩ garbawójamas. *er hat sich dadurch b. gemacht*, jìs tůmi daũg garbės paſidārė; garbingu paſtójo; į garbę parėjo. *b. werden*, garbingu *od.* pagìrtu (*auch:* gìriamu) paſtóti. *Jmdn b. machen*, kiẽnõ garbę iš-, praplãtinti. kã garbingu padarýti.

Berühmtheit, die, gỹrius (*Ruhm*). garbė̃ (*Ehre*). pagárbinimas (*das Rühmen*).

berührbar, pakrùtinamas. uſžgáunamas. uſžgáunamas. *vgl.* berühren.

berühren, *etwas z. B. mit dem Finger b.*, kã pirſtù krùtinti. *rslt.*, pakrùtinti. *unwillkürlich anstossen, treffen*, kã uſžgáuti. uſtìkti. *man kann ihn nicht mit dem Finger b.*, jį ne-galì neĩ (ſù) pirſtù uſžgáuti; uſtìkti; iſtìkti. *ich werde deine Schwelle nicht b.*, àš peř tãwo ſleñkſtį ne-žeñkſiu; *od.* ſãwo kóją ne-kélſiu. àš añt tãwo ſleñkſczio kójų ne-ſtatýſiu. *ich werde dies Land nicht b.*, àš tą žẽmę apſileñkſiu. àš į tą žẽmę ne-pareĩſiu. *er berührt die Erde kaum mit den Füssen*, jìs žẽmę kójomis wõs uſžgáuna; wõs pakrùtin. *die Balken, die Länder berühren sich, stossen zusammen*, bálkiai, žẽmės ſuſidur'. *eine Frau b.*, moterĩškę pakrùtinti; uſškrùtinti (*im N. T. 1. Cor. 7, 1*). — *uneig., einen Gegenstand mit Worten b.*, kókį dalỹką paminėti. *ich will diese Sache nur kurz b.*, àš tą dalỹką tìkt triumpaĩs žõdžieis paminėſiu. — **Berührung**, die, pakrùtinimas. uſžgawìmas. iš-, uſtikìmas. ſuſidūrimas. paminėjimas: *in der Bdtg der entspr. Verba. in besonderen Redensarten, z. B. mit Jmdm in B. kommen*, ſù kůmi ſuſi-eĩti (*zusammenkommen*); ſuſitìkti (*zusammentreffen*). ſù kůmi kõ dárbo turėti (*etwas zu thun haben*).

berührsam, ſukrùs. wikrùs.

Berührsamkeit, die, ſukrùmas. wikrùmas.

Berührungspunct, der, 1) *in der Geometrie, etwa:* ſuſidúrimo-, uſžgawìmo-, ſuſitikimo dáiktas. — 2) *uneig., gemeinsame Sache*, podraũgiſkas dáiktas.

berupfen, *z. B. eine Gans*, žąſį apipèſti. *demin.*, apipeſìnėti. *Jmdn listig um das Seinige bringen*, kã nuſmaũkti. *bei Ragnit:* kã ap-, iſsrabawoti. *übervortheilen.* kã nugáuti. apgáuti. — **Berupfung**, die, appeſimas. appeſinėjimas. *Ausplünderung*, nuſmaukìmas. nu-, apgawìmas. ap-, iſsrabawójimas.

berussen, *Jmdn*, kã (ſódžieis) apipaĩſti. nupaĩſti. — **berusst**, ſupaĩſintas. *der sich berusst hat*, ſuſipaĩſinęs. — **Berussen**, das, api-, nu-, ſu-, ſuſi-, nuſipaĩſinimas.

Beryll, der, berìlis akmů.

besabbern, *sich*, apſiſeilėti. apſiſeiliūti. *besabbert*, apſiſeilėjęs. apſiſeiliãwęs. ſeilėtas.

besacken, *sich*, 1) *sich mit Säcken beladen*, žãkais apſikráuti. — 2) *sich beladen*, apſikráuti. *sich bestopfen*, apſikimšti. *der hat sich gut besackt, d. h. hat seinen Nutzen gut wahrgenommen*, tàs apſiliõbęs; apſitaĩſęs; apſikamšęs.

besäen, *z. B. den Acker mit Weizen*, dirwą kwiėczieĩs apſẽti. *der Himmel ist mit Sternen besäet*, dangùs žwaigždėmis lýg sẽte apſẽtas. — **Besäen**, das, apſėjimas.

besagen, *s.* sagen. *nennen, z. B. besagter Zeuge meldet*, minėtaſis liùdininkas ſãko.

besägen, *etwas rings herum sägen*, kã (piúklu) apliñkui piáuti. *rslt.*, kã (piúklu) appiáuti.

besaiten, *z. B. eine Geige*, ſmuĩką ſtriūnomis aptráukti.

besalben, kã apmõſtyti. *s.* salben.

besalzen, kã apſúdyti.

besamen, 1) *besäen, z. B. einen Acker*, dirwą apſẽti; ſẽkla apbarſtýti. — 2) *sich besamen, d. i. sich durch Samen fort-*

Digitized by Google

pflanzen, peř ſėklą waiſintis. — 3) *sich befruchten*, apſiwaiſinti.

besanden, *mit Sand bejagen, vom Winde, Wasser*, ką apdùmti. ſmiltimìs apnėßti.

besänftigen, *etwas Wildes, Unbändiges, z. B. die Wuth b.*, apmálzinti (*bei Stallup.*). *den leibl. Schmerz b.*, ſkaudėjimą tramìnti. *rslt.*, nutramìnti. *der Schmerz hat sich plötzlich etwas besänftigt*, ſkaudėjimas mãżuma trimterėjo (*punct.*). *den Kummer b.*, tužbą tramìnti; tildyti. *rslt.*, nutramìnti. nutildyti. *einen Erzürnten durch Bitten b.*, ſupỹkuſį numaldýti. *das aufgeregte Volk b.*, ſujùduſiůſius żmónes tildyti. *rslt.*, nutildyti. nupakajũti. *vgl.* beruhigen. — **Besänftigung**, die, apmálzinimas. tramìnimas. nutramìnimas. tildymas. ramìnimas. trimterėjimas. nurámdymas. numaĩdymas: *in der Bdtg der entspr. Verba.*

Besanmast, der, bėzõnmaſtis, cźio.

Besatz, der, 1) *der B. der Kleider*, rūbų apſtatai. *Einfassung*, ãprumbas. — 2) *das zur Bewirthschaftung eines Gutes gehörige Inventarium, gew.*, bizãtsas.

Besatzung, die, 1) *das Besetzen einer Stadt mit Soldaten*, zialniẽriu įguĩdymas į kókį miẽſta. — 2) *die Besatzungs-Mannschaft selbst*, įguĩdymas. apſodìnimas. ſargỹbė (*1 Macc. 4, 2*). zialniẽriei į miẽſtą įguĩdýtiẽjiė. *die Stadt hat eine starke B.*, miẽſtė gùl' daũg zialniẽriu. miẽſtas tùr' daũg įguldýtų zialniẽriu. *B. in die Stadt legen*, zialniẽriu į miẽſtą įguldýti. *die Soldaten liegen hier zur B.*, tiẽ zialniẽriei yrà ſìcźion įguldýti. *die B. verstärken*, įguldýtůſius zialniẽriùs padáukſinti. daugiaũs zialniẽriu įguldýti. *die Stadt hat eine B.*, tàs miẽſtas tùr' zialniẽriu įguĩdymą; tùr' įguldýtu zialniẽriu.

besaufen, *sich*, apſkiauliũti.

besaufen, *sich*, priſigérti. apſigérti. *verstärkt, im Unwillen:* priſirýti. apſirýti. *sich vielfach b.*, girtawóti. *besoffen*, priſigẽrės. girtas. *besoffen machen*, **besäufen**, ką prigirdyti. — **Besaufen**, das, priſigẽrimas. *Saufen*, girtawójimas — **Besäufen**, das, prigirdymas. *der sich fortgesetzt besäuft, Saufer*, girtõklis, io.

besäumen, *z. B. ein Tuch*, ſkẽpetą atriẽſti. — **Besäumen**, das, atriėtimas.

beschaben, *z. B. einen Stock*, lãzdą apſkuſti. *demin.*, apſkutinėti. *ein beschabter, d. i. abgetragener Rock*, nudėvẽta (*od.* nutrita; nuſidėvėjuſi; nuſitrynuſi) ſermėgà. — **Beschaben**, das, apſkutìmas. *demin.*, apſkutinėjimas. *das Abtragen eines Kleides*, nu-, nuſidėvėjimas. nu-, nuſitrýnimas.

beschädigen, *etwas*, ką pa-ißkãdyti. kám ißkãdos padarýti. *einen künstlichen, zusammengesetzten Mechanismus b., etwa eine Uhr, eine Mühle, aber auch schon ein Messer b.*, ziẽgoriu, malūną, peĩlį pagadinti. *der Sturm, der Regen b. die Felder*, wiẽtra, lytùs pa-ißkãdyja laukùs; *od.* ißkãdos padãro laukáms. *einen Menschen, ein Thier b.*, źmõgų, gýwolį paźeĩſti. — **beschädigt**, pa-ißkãdytas. pagadìntas. pàźeiſtas. — **Beschädigung**, die, 1) *das Beschädigen*, pa-ißkãdyjimas. pagadinimas. paźeidìmas. — 2) *Schaden*, ißkadà.

beschaffen, I) *Verb., herbeischaffen, z. B. Geld*, piningũ parúpinti. — **Beschaffung**, die, parúpinimas.

beschaffen, II) *Adj., so beschaffen, so eingerichtet, von solchen Eigenschaften, z. B. die Mühle ist so b.*, malūnas tõks yrà; teĩp įtaiſýtas. *dieser Mensch ist so b.*, tàs źmogùs tõks yrà. *ein so beschaffener Mensch*, tõks źmogùs. *wie ist er b.?* kõks jìs yrà? *ist anders b.*, kitõks yrà. *die ganze Sache ist nicht gut b.*, ſù tãm dalykù ne-geraĩ dẽſtis; ne-geraĩ ſtów'. *s. v. a. eingerichtet, z. B. das Auge ist so b.*, akìs teĩp įtaiſýta. *das Auge ist gut b.*, akìs yrà gerà; tikraĩ dawadė; yrà kaĩp pũlas. *die Sache mag b. sein, wie sie will*, tàs dalỹks t'eſiẽ, kõks čſąs. *je nachdem die Sache b. sein wird*, pagaĩ taĩ, kõks tàs dalỹks bùs; kõks jìs ràſis.

Beschaffenheit, die, *meistens zu umschreiben, s.* beschaffen, II. *Adj., z. B. kennst du seine B.?* ar tù źinaĩ, kõks jis yrà? *was für eine B. hat das Haus?* kõks tàs bùtas? *je nach der B. der Waare*, pagaĩ taĩ, kõks tawõras.

beschäftigen, *Jmdn*, kám dárbo dũti. *kannst du ihn nicht b.?* ar tù jám ne-galì dárbo dũti. *viel Arbeit verursachen, z. B. ein wildes Pferd beschäftigt mich fortgesetzt*, duřnas arklỹs mán wis ìß wiẽn daũg dárbo padãro. *ich beschäftige den Knecht mit Pflügen*, àß dũdu bérnui árti. *es beschäftigt mich diese Sache (in Gedanken)*, tàs dalỹkas mán daũg miſliũ (*od.* mãno miſlìms daũg dárbo) padãro. àß turiù apiẽ tą dalỹką daũg ßeñ iř tẽn dùmóti. tàs dalỹks gùl' mán labaĩ añt ßirdiẽs; *od.* galwojė; *od.* mán labaĩ rūp'. *macht mir viel Sorge*, mán daũg rūpeſcźiū padãro. *macht mir viel Arbeit*, mán daũg dárbo padãro. — **sich beschäftigen**, *du musst dich womit b.*, tù turì kůmì dárbo paſidarýti. *beschäftige dich*, iműkis dárbo (į rankàs). *ich beschäftige mich mit Schreiben*, mãno dárbas yrà raßýti. àß dárbo paſidaraũ raßýdams (*od.* rãßymu). *ich beschäftige mich nur mit der Landwirthschaft*, àß wiėnàt ſù laũko gaſpadoryſtė dárbo paſidaraũ. — **beschäftigt sein**, n'atſpėti (*keine Musse haben*). *ich bin sehr beschäftigt*, àß dideĩ n'atſpėju. menkaĩ ſpėto te-turiù. daũg dárbo turiù. *ich bin mit Schreiben b.*, àß raßaũ. — **Beschäftigung**, die, 1) *das Beschäftigen, durch Verba umschrieben.* — 2) *Arbeit*, dárbas. *das macht mir viele B.*, taĩ mán daũg dárbo padãro.

Digitized by Google

beschälen, *z. B einen Baum, einen Apfel,* mẽdį, óbůlą aplùpti; *od. lieber demin.,* aplupinẽti. *abschälen,* nulùpti. *eine Linde b.,* liẽpai karną nuplẽßti (*abreissen*). *vgl.* abschälen *u.* belegen, 2.

Beschäler, der, *Zuchthengst,* erźilas.

Beschälgeld, das, piningaĩ ùß prileidìmą (kumẽlės) priẽ erźilo.

Beschälzeit, die, kumẽliu prileidìmo cźiẽſas. kadà kumẽlės priẽ erźilů priléidźiamos.

beschämen, *Jmdn,* 1) *Scham bei Jmdm erwecken,* kã apgẽdinti. kám gẽdos padarýti. — 2) *Jmdn beschämt machen,* kã ſugẽdinti. *Sie beschämen mich,* Jũs manẽ ſugẽdinate. — **beschämt,** *voll Schamgefühl,* gẽdingas. *mit Schande belegt,* apgẽdintas. *er musste b. dastehen,* jìs turẽjo apgẽdintas (*od.* gẽdoje; pìlns gẽdos) ſtowẽti. — **Beschämung,** die, 1) *das Beschämen,* apgẽdinimas. ſugẽdinimas. — 2) *Scham,* gẽda.

bescharren, kã apźerti. uźźerti. *frq.,* ap-, uźźarſtýti. *begraben, etwas über der Erde liegendes,* kã apkàſti. *ein Loch zugraben,* ſkỹlę ußkàſti. — **Bescharren,** das, ap-, uźźėrimas. *frq.,* ap-, uźźarſtymas.

beschatten, *etwas mit dem Schatten bedecken,* kã ßeßẽliu apdeñkti (*V g*). *die Wolke beschattete den Berg,* debeſis kálną ſãwo ßeßẽliu àpdengė. *Jmdm einen kühlenden Schatten machen,* kám pawẽſį padarýti. — **Beschattung,** die, apdengìmas ßeßẽliu. *der kühlende Schatten,* pawẽſis, io.

beschauen, *s.* besehen, besichtigen.

Beschauer, der, apźwalgýtojis, jo. kuřs kã apźwaĩgo.

beschaulich, 1) *sichtbar,* rẽgimas. — 2) *innerlich beschauend, z. B. ein beschauliches Leben führen,* ſãwo ámźią nůbaźůſė apdůmójimůſe praléiſti.

beschäumen, *mit Schaum bedecken,* kã pùtomis apdeñkti (*V g*). *die Pferde sind ganz beschäumt,* arkliaĩ powiſám apſiputãwę; *od.* putůti. *sind voll Schaum,* pilnì pùtų. putůja (*schäumen*). — **Beschäumung,** die, apputãwimas. apſiputãwimas.

bescheeren, *s.* bescheren.

Bescheid, der, 1) *Antwort,* atſãkymas. *Erwiederung,* atſiliepìmas. *Nachricht,* źinià. *B. geben worauf,* añt kõ atſãkymą důti; atſiliẽpti; atſakýti. *B. erhalten,* atſãkymą *od.* atſiliepìmą gáuti. — 2) *Richterspruch,* atſůdyjimas. ſůdźios ißtarimas. — 3) *Kenntniss wovon, z. B. er weiss an diesem Orte gut B.,* jìs ßitaĩn kampè graźieĩ atſiſeñka; wiſlãb geraĩ paźiſta. *er weiss in dieser Sache keinen rechten B.,* jìs ßitamè dalykè neĩ jokiõs tikrõs źiniõs ne-tùr. *weiss sich nicht zurecht zu finden,* jìs ne-ſuſimãno. n'atſiſeñka. *weiss keinen B.,* niẽko nežìno. — 4) *Belehrung,* pamokìnimas. *Nachricht,* źinià. *ich möchte von dir gern darüber B. haben,* àß apiẽ tą dalyką nů tawẽs miélaĩ norẽcźiau źiniõs gáuti. àß meĩlycźiau iß tawẽs ißmókti; patirti (*erfahren*). — 5) *Erwiederung, z. B. B. thun im Trinken,* uźgẽrus gérti. uźgẽrus gařbę priimti.

bescheiden, I) *tr.,* 1) *Jmdm etwas etwa in einem Vermächtniss,* kám kã pa-, priſkìrti; priteĩkti. *was dir Gott beschieden,* kã táw Põns Diẽws ſutẽkęs; lẽmęs; paſkýręs; priſkýręs; źadẽjęs. *es ist mir beschieden, zu leiden,* mán yrà paſkirta (*od.* lémta; likta) kentẽti. *mein beschiedener Theil,* mán pri-, paſkirtaſis (*od.* lémtaſis; źadẽtaſis; liktàſis; priliktàſis) dalỹkas. *was mir beschieden, kàs mán źadẽta; lémta; prilikta;* paſkirta. — 2) *Jmdn wohin b., d. i. bestellen,* kã kuř paſteliũti. *ich habe ihn zu mir b.,* àß jį pàs ſawẽ paſiſteliawaũ; atſi-, paſiwadinaũ (*berufen*); atſiwadindinau (*berufen lassen*). — 3) *belehren, bedeuten,* kã pamokìnti. *Jmdm Nachricht geben,* kám źinią důti. — II) *r fl.,* **sich bescheiden,** *d. i. sich womit begnügen,* kůmi paſikãkdinti. *sich in einer Sache zufrieden geben,* kokiamè dalykè į pakãju důtis. — **Bescheidung,** die, pa-, priſkýrimas. priteikimas. lẽmimas. ſutekimas. likimas. paſteliãwimas. paſiſteliãwimas. atſi-, paſiwadinimas. pamokinimas. paſikãkdinimas: *in der Bdtg der entspr. Verba. Nachricht,* źinià.

bescheiden, I) *Adj., allg.,* padorùs. *demüthig,* pakarnùs. *artig,* patogùs. mañdagus. *zufrieden,* pakajingas. *sanft,* rokmonùs. — II) *Adv.,* padõriei. patõgiei. pakařniei. rokmonieĩ pakajingai.

Bescheidenheit, die, padorùmas. pakarnỹſtė. patogùmas. mandagùmas. rokmonùmas. pakajingùmas: *in der Bdtg der entspr. Adj. vgl.* bescheiden, *Adj. Demuth,* źemà ßirdis. ßirdiẽs źemùmas.

bescheinen, *etwas hellmachen,* kã apßwiẽsti. *ein wenig bescheinen,* kã apźiẽpti (*V b*). *die Sonne bescheint die Erde,* ſáulė apßwiẽcźia źẽmę. *die Lampe bescheint kaum das Zimmer,* liámpa wõs apźiẽbia ſtùba. — **Bescheinen,** das, apßwiẽtìmas. *geringes B.,* apźiẽbimas.

bescheinigen, *mit einem schriftlichen Zeugniss etwas bestätigen,* kã źénklu atliùdyti. — **Bescheinigung,** die, atliùdyjimas (źénklu). *der geschriebene Schein,* źénklas. *gew. demin.,* źenklẽlis.

beschelssen, kã apßikti. *sich b.,* ſuſißikti.

beschenken, *Jmdn womit,* kã kůmi apdowanóti. kám kã padowanóti. — **Beschenkung,** die, apdowanójimas.

bescheren, *etwas mit der Schere beschneiden, z. B. Bart, Wolle, Haare,* bařzda, wìlnas, pláukus apkìrpti. *frq.,* apkarpýti. *die Bäume b.,* medźiùs apkarpýti. *mit dem Messer b.:* appiáuſtyti. *den Bart mit dem Rasirmesser b.,* bařzdą ſkùſti. *rslt.,* ap-, nuſkùſti. — **Bescheren,** das, apkirpìmas. *frq.,* apkařpymas.

Digitized by Google

bescheren, *schenken*, kám kã̀ dowanóti. *rslt.*, padowanóti. *Gott hat ihr ein Söhnchen beschert*, Põns Diẽws jeĩ ſunẽlį padowanójęs; ſutẽkęs; *od.* jã̀ ſuneliù apdowanójęs. *vgl.* bescheiden. — **Bescherung**, die, dowanójimas. padowanójimas. ſutekimas. *Geschenk*, dowanà.

bescheiden, 1) *Jmdn od. einen Ort b.*, kã̀ pas kã̀ *od.* kuř ſiũſti. *rslt.*, nuſiũſti. *vgl.* schicken. — 2) *besorgen, verrichten, z. B. ich kann das Alles nicht b.*, àš wiſlãb taĩ ne-galiù atlikti. *bewältigen*, spwalióti. *hingelangen, hinreichen*, aptekti. *hat die Hausfrau das Haus schon beschickt?* ař gaſpadinė namůſè jaũ wiſlãb apſiliůbė? *hat der Knecht das Vieh beschickt?* ař bérnas priẽ galwìjų apſiliůbė? *sein Haus b., d. i. versorgen*, ſãwo namùs aprúpinti. *womit ins Geschick, in Ordnung kommen*, ſù kůmi ĩ dawãda pareĩti. kã̀ ſudawãdyti. *einrichten*, ſtaiſýti. *eine Leiche b., bestatten*, lawóną palàidoti. — **Bescheidung**, die, *Verrichtung*, atlikimas. apſiliobimas. aprúpinimas. ſudawãdyjimas. ſtaĩſymas: *in der Bdtg der entspr. Verba.*

beschienen, *z. B. einen Schlitten*, ßlajàs ßẽnimis apmùšti.

beschiessen, *z. B. eine Stadt b.*, miẽſtą apſiadyti (*frq.*). — **Beschiessung**, die, apſiadymas.

beschiffen, *z. B. ein Land, s.* umschiffen. *ein Meer b.*, añt júrių *od.* peř júres (ßiẽpimi) bãtų (√g). *frq.*, bėgióti. *demin.*, bėgìnėti. — **Beschiffung**, die, *z. B. eines Meeres*, bėgimas peř júres.

beschildet, ſkydũtas. ſkydù àpdenktas. *mit einem kleinen Schilde geschmückt*, ſkydeliù įãgrózintas.

beschilft, triùšėmis (*od.* pliũßėmis) apáugęs. pilns trùšių *od.* pliũßių.

beschimmeln, *von festen Dingen, z. B. von Brot*, pelėti. *rslt.*, ap-, ſupelėti. *von flüssigen Dingen, z. B. von Tinte, Bier*, apmuſũti. apſimuſũti. *beschimmelt:* ſu-, apmuſẽjęs. apmuſãwęs. apſimuſãwęs. — **Beschimmeln**, das, pelėjimas. ap-ſupelėjimas. *von etwas Flüssigem*, apſimuſãwimas.

beschimpfen, *Jmdn*, kã̀ apgẽdinti. *du hast ihn beschimpft*, tù jĩ apgẽdinai. tù jĩ gẽda àpderkei. *er ist beschimpft*, jis apgẽdintas. jis ĩ gẽdą parẽjęs. jis gẽdoje. *ausschimpfen*, kã̀ išdarkýti. — **Beschimpfung**, die, apgẽdinimas. *der Schimpf, die Schande*, gẽda.

beschinden, *s.* beschälen.

beschirmen, *bedecken*, kã̀ apdeñkti (√g). *bewachen*, apſérgėti. *behüten*, apſaugóti. *bewahren*, apkawóti. *vertheidigen*, apgìnti. *vgl.* beschützen.

beschlafen, 1) *eine Sache bis zum folgenden Tage aufschieben*, kókį dalýką añt rytójaus palikti. *ich will mir das noch b., d. i. überlegen*, àš taĩ dár apſimſlyſiu. — 2) *ein Weib b.*, moterìškę prigulėti. prič moterìškės prilĩſti. *obscön:* moterìškę žáiſti. *rslt.*, ap-, nužáiſti. — **Beschlafen**, das, *eines Weibes*, ap-, nužaidimas. prigulėjimas. prilindimas.

Beschlag, der, 1) *Zurückbehaltung*, užlaĩkymas, n'išdawìmas, atėmìmas (*Wegnahme*). pántyjimas (*Pfändung*). *eine Sache mit B. belegen*, kókį dáiktą užlaikýti (*zurückhalten*); atiñti (*fortnehmen*). *er hat es in B. genommen*, jis taĩ peř pántą àtėmė. jis taĩ n'išdũda. *er hat es behalten*, jis taĩ palaĩkė. *durch Beschlag die Auslieferung einer Sache verhindern, z. B. ich habe das Geld mit B. belegt*, àš piningus apſtacźiaũ (*besetzt*). — 2) *der (Metall-) B.*, apmußimas. *der Wagen, die Pfeife hat einen B.*, wežìmas, pýpkis yrà àpmußtas. *der B. springt ab*, apmußimas atßóka.

beschlagen, 1) *z. B. einen Wagen, eine Pfeife, einen Stock etc. (mit Metall) b.*, wežìma, pýpkį, lãzdą apmùšti. *ein beschlagener Wagen*, apmùštas wežìmas. *ein Pferd b.*, árklį ledžýgũti. *rslt.*, paledžýgũti. *bei Stallup.:* patkawũti (√d). árkliui lẽdžygas (*od.* pãtkawas) pamùšti. *ein beschlagenes Pferd*, paledžýgũtas (*od.* patkawũtas) arklỹs. *ein Rad b.*, rãtą apmùšti. *einen Koffer mit Leder b.*, ſkrỹnę ſkūrà apmùšti; *od.* aptráukti (*beziehen*). *den Schlitten mit Schienen b.*, ßlajàs ßẽnimis apmùšti. ßlajàs ßẽnyti. *rslt.*, paßẽnyti. *beschlagener Schlitten*, (pa-) ßẽnytos ßlãjos. — 2) *behauen, einen Baumstamm (etwa vierkantig) b.*, mẽdį aptašýti. *beschlagener Baum*, aptašýtas mẽdis. — 3) *schimmelig werden, von Flüssigkeiten*, apſimuſũti. *der Alus ist beschlagen*, gẽrimas apſimuſãwęs. — 4) *die Fenster b.*, langaĩ raſũja. *rslt.*, apraſũja; *sind b.*, apſiraſãwę. *auch:* apraſũti. — 5) *bestricken, z. B. einen (Webstuhl-) Kamm b.*, nýtis apmèkſti (√zg). — 6) *in Beschlag nehmen, s.* Beschlag. — **Beschlagen**, das, apmußimas. paledžýgãwimas. paßẽnyjimas. aptãßymas. apſimuſãwimas. apraſãwimas. apmezgìmas: *in der Bdtg der entspr. Verba. vgl.* Beschlag.

beschlagen, *Adj., erfahren, worin*, kã̀ išmãnąs. *listig*, kytrùs. *er ist darin schlecht b.*, jis tamè dalykè ne-daũg kã̀ išmãno.

Beschlagnahme, die, *durchs Verbum, s.* Beschlag.

beschleichen, *schleichend überfallen, wrtl.*, kã̀ ſliñkdams ußpùlti. *gew.*, kã̀ iš nežiniũ (*unvermuthet*) ußpùlti; ußklùpti. *die Katze beschleicht (durch Leisetreten) die Vögel*, katė̃ ußtỹkin paukßcźiùs. *das Alter beschleicht mich*, ſenãtwė manę̀ užlińkſta; añt manęs užeĩt iš paleñgwo. *belauern*, nutýkoti. ußtýkoti. — **Beschleichen**, das, ußtỹkinimas. ußpũlimas tỹlomis *od.* iš nežiniũ. nu-, ußtýkojimas.

beschleunigen, *z. B. eine Reise, eine Arbeit b.*, keliõnę, ˙darbą paſkùbinti. *seinen Unter-*

Digitized by Google

gang b., ſãwo prãpultį paſkùbinti. — **Beschleunigung**, die, paſkùbinimas.

beschleppen, kã apwálkioti.

beschliessen, 1) *verschliessen, zuschliessen*, kã uźrakinti. — 2) *einschliessen, mittels eines Schlosses*, kã ɪrakinti. *Jmdn womit, etwa mit einem Netz, umgeben*, kã tinklù apſpeĩſti; ſuſpeĩſti. *sie beschlossen (fischend mit dem Netz) eine Menge Fische*, jiẽ uźgriẽjo źuwiũ daugỹbę. *einfassen, etwa mit einem Zaun, Graben*, kã tworà, grabė aptwérti. — 3) *endigen, den Beschluss machen*, baĩkti (√g). beñkti (√g). *rslt.*, pabaĩkti. pabeñkti. *ein Jahr b.*, mẽtą pabeñkti. *einen Brief b.*, grõmiatą pabeñkti. *ich beschloss den Zug, war der letzte im Zuge*, àß trũkyje paſkutìnis buwaũ. *auch wohl:* àß trũkį pàbengiau. — 4) *einen Vorsatz fassen*, kã apſiiñti. *zum Beschluss durch Nachdenken od. Berathung gelangen*, kã ſumìſlyti. *sie beschlossen zu warten*, jiẽ ſuſimìſlyjo *od.* ſuſitarė (*wurden einig*) láukti. jiẽ ſudùmdami (*od.* ſuſirõdydami; ßẽn iř tẽn miſlinẽdami) añt tõ parẽjo, kàd reĩkiant láukti. *ist darüber schon etwas beschlossen? bei einer Versammlung:* ař apiẽ taĩ jaũ kàs ſußnekẽta (*verabredet*)? *bei einer Behörde, z. B. ist der Krieg schon beschlossen?* ař kãras jaũ tikraĩ bùs? *od. lieber activ:* ař karãlius (*der König*) jaũ tikraĩ kãrą kélti apſi-ẽmęs. *etwas einmüthig b.*, kã wienßiřdźieĩ ſutařti. *es ist von Gott beschlossen*, taĩ Diẽwo paſkìrta; lémta; ſtatýta; priliktà. — **Beschliessung**, die, uźrakinimas. ɪrakìnimas. apſpeitimas. ſuſpeitimas. uźgriẽjimas. aptwẽrimas. pabaigìmas. pabengìmas. apſi-ėmìmas. ſumìſlyjimas. ſuſimìſlyjimas. ſudúmimas. ſuſitarìmas. ſuſirõdyjimas. ſußnekẽjimas. paſkýrimas. lẽmimas. ſtãtymas. prilikìmas: *in der Bdtg der entspr. Verba.*

Beschluss, der, 1) das Beschliessen, *s. dieses.* — 2) *Ende*, a) *eines Dinges*, gãlas. — b) *B. eines Vorganges*, pabaigà. paliowà. *zum B. wollen wir singen*, añt pabaigõs giedóſim. *beim Beschluss*, baĩgiant. *den Beschluss machen*, a) *endigen*, kã beñkti *od.* baĩkti. *rslt.*, pabeñkti (√g). pabaĩkti (√g). — b) *der Letzte einer Reihe sein*, paſkutìnis búti. — 3) *Entschluss*, apſi-ėmìmas. *Vereinbarung*, ſutarìmas. ſußnekẽjimas. *zu einem B. kommen*, ſutařti. ſußnekẽti. — 4) *Verschluss*, ùźraktas. *vgl.* Beschliessen, das.

beschmaddern, *z. B. Papier*, põpiėrių aptermezũti; apterménti; ſutermezũti. *vralt:* ſutarmãczyti.

beschmeissen, *besudeln*, kã apdeřkti. — **Beschmeissen**, das apderkìmas.

beschmieren, *etwas womit, z. B. den Fladen mit Fett b.*, praplóti taukaĩs aptèpti. *mit dicker Masse, z. B. die Wand mit Lehm b.*, ſiẽną móliu aplaiſtýti. *ist es s. v. a. besudeln, z. B. du hast dich beschmiert*, tù ſuſitepei. tù ſuſi-, nuſiterlė ſuſibiaũrinai. *du hast (statt ordentlich schreiben) das Papier beschmiert*, tù užiraßẽs tìkt põpiėrių ſutermenaĩ; ſutemezawaĩ; aptermenaĩ; aptermezawaĩ. — **Beschmieren**, das, aptepìmas. aplaĩſtymas. apbiaũrinimas. apterßìmas. aptermẽnimas. aptermezãwimas: *in der Bdtg der entsp Verba.*

beschmutzen, kã ſuteřßti. *mit nass Strassenschmutz b.*, ſupuřwįti. *mit Russ* ſupaĩßįti. *beschmieren*, aptèpti. ſutèp *sich b.*, ſuſiteřßti. ſuſipaĩßinti. ſuſipu winti etc. — **beschmutzt**, 1) *Partic.* ſuteřßtas. ſupuřwintas. ſuſiteřßęs. ſuſipuřnęs. ſuſipaĩßinęs etc. — 2) *Adj., schmutz* puřwinas. paĩßinas. — **Beschmutzen**, da ſuterßìmas. ſupuřwinimas. ſupaĩßinima aptepìmas. ſutepìmas. *rfl.*, ſuſiterßimas: *der Bdtg der entspr. Verba.*

beschneiden, 1) *eig., z. B. einem Vogel die Flügel b.*, paũkßčziui ſparnùs appiáu *gew. frq.*, appiáuſtyti. *mit der Scheere* apkiřpti. *frq.*, apkarpýti. *sich die Nag b.*, nagùs apſipiáuſtyti. *demin.*, apſipia ſtinẽti. *Jmdm die Vorhaut b.* (*nach m saischem Cultus*), kám pryůdę apipiáuſtr *od. auch bloss:* kã apipiáuſtyti. *einen Sto durchs Beschneiden dünner machen*, là apdróſti. *die Bäume b., die Äste kürz schneiden*, medźiùs (*od.* mẽdžiams ßaka appiáuſtyti. *mit der Scheere*, apkarpýti. *Bäume ausästeln, Äste ausschneiden*, m dźiùs ißgenẽti. — 2) *uneig., benehme verringern, z. B. Jmdm die Hoffnung, Gelegenheit b.*, kám lũkeſtį, próga atim *od. lieber:* ɪ niẽką pawerſti. *verringern z. B. dem ist die Freiheit sehr beschnitt* tám walnỹbė dideĩ ſumãžinta. *auch:* ta ſparnaĩ labaĩ apkarpýti. — **Beschneidung**, die, appiówimas. appiáuſtymas. apkirpima apkařpymas. apdróžimas. apgenẽjimas: *der Bdtg der entspr. Verba. die jüdisch B.*, appiáuſtymas.

Beschneider, der, appiáuſtytojis. kuřs ap piáuſto; apkařpo etc. *s.* beschneiden.

beschnelen, kã apſnìkti. *frq. u. demin., h u. her ein wenig b.*, apſnaigýti. *die Wu ist beschneit*, piẽwa apſnikta; *auch:* a ſnìguſi. — **Beschnelen**, das, apſnigima apſnaĩgymas.

beschneiteln, *ein wenig hin u. her, demi u. frq. von beschneiden*, apipiauſtinẽti. beschneiden.

beschnoppern, beschnüffeln, beschnuppern apůſtyti. *demin.*, apůſtinẽti. *sich gegensei b.*, apſi-ůſtyti.

beschönigen, *eine schlechte Handlung schön darstellen*, kókį piktą dárbą grõžinti. *rslt* ißgrõžinti. *entschuldigen*, téiſinti. *rslt.*, a téiſinti. *verdecken, frq.*, dankſtýti. *rslt* apdankſtýti. *vgl.* bemänteln. — **Beschö nigung**, die, ißgrõžinimas. attéiſinima apdañkſtymas.

Digitized by Google

beschränken, 1) *eig.*, kã aptwérti. *begränzen*, aprubežiũti. — 2) *uneig., die Begierden b.*, geĩdulius ſuwaldýti. *seine Ausgaben b.*, nè teĩp daũg piningũ išléiſti. *den Kindern den Willen b.*, waikáms tiẽk daũg wãlės ne-dũti. *die Habsucht b.*, gõdą ſuwaldýti. *die Macht des Königs b.*, karãliaus wãlę pamãžinti; aprubežiũti; rubėžieis aptwérti. *das Feuer wird sich nicht auf dies Haus b.*, ugnìs ne paſiliks priẽ šiõ wiẽno bùto. — **beschränkt**, *ein b. Raum*, añkštas rùimas. *der Sitz ist für drei zu b.*, tàs ſóſtas trìms per-ſiaũras. añt tõ ſóſto trỹs nè-telpa; trỹs ne-ſùtelpa. *meine Zeit ist b.*, àš menkaĩ cžiẽſo (*od.* ſpẽto) turiù. àš ne-daũg atſpẽju. *meine Geldmittel sind dafür zu b.*, àš tám (*od.* añt tõ) ne-ganà (*od.* peř menkaĩ) piningũ turiù. mãno piningaĩ tám ne-priteñka. *ein Mensch mit beschränktem Verstande*, žmogùs meñko protẽlio. *ein beschränkter Kopf*, nenůjėgà. blogdũšis, io. *Schwachsinniger*, minkštprõtis, cžio. minkštùtis, cžio. *ein Mensch von sehr beschränkten Vermögensumständen*, žmogùs nè kã tùrįs. wargùžis. *mit halb spöttischem Bedauern:* waĩkšas. — **Beschränkung**, die, aprubežiãwimas. ſuwaĩdymas. pamãžinimas: *in der Bdtg der entspr. Verba.*

Beschränktheit, die, 1) *des Raumes*, mažà (*od.* menkà) talpà. — 2) *B. des Vermögens*, meñkas tuřtas. nepaſiturėjimas. — 3) *B. des Verstandes*, meñkas prõtas. minkštas prõtas. minkštprotỹstė. nenůjėgà.

beschreiben, 1) *etwas vollschreiben, z. B. ein Papier mit Wörtern b.*, põpiėrių žõdžieis ap-, prirašýti. — 2) *darstellen, schriftlich*, kã aprašýti. *überhaupt erzählend b., z. B. ich werde es dir kurz b.*, àš táw taĩ triumpaĩ papãſakoſiu. *ich werde dir den Mann b.*, àš táw papãſakoſiu (*od.* paſakýſiu) kõks tàs žmogùs (bùwo *od.*) yrà. *eine Schlacht b.*, papãſakoti, kõks mũšis bùwęs. *gründlich u. ausführlich erzählen*, išpãſakoti. *ich kann es dir nicht b., wie schön es da war*, àš táw ne-galiù paſakýti (*od.* išpãſakoti), kaĩp gražù cžión bùwo. *deutlich machen*, išdawãdyti, kõks etc. 3) *zeichnen, z. B. einen Zirkel, einen Kreis b.*, ſkriją nuſkriẽti. *ein Dreieck b.*, trikañpį nužénklinti. — **Beschreibung**, die, ap-, prirãšymas. papãſakojims. išpãſakojimas. paſãkymas. išdawãdyjimas. išguĩdymas. nuſkriėjimas. nužénklinimas: *in der Bdtg der entspr. Verba.*

Beschreiber, der, kuřs kã aprãšęs papãſakojęs etc. *s.* beſchreiben.

beschreien, 1) *durch Schreien wovon abhalkalten, z. B. einen Hund b.*, šùnį apſaũkti; *od. lieber:* apdraũſti (*um Stallup.:* apniũkti). *stark ausschelten*, kã ſubárti. išbárti. iškõlioti. — 2) *Jmdm etwas Böses nachsagen, verschreien*, kã apſkélpti (γb). *ein sehr be- od. verschrienes Mensch*, dideĩ apſkélptas žmogùs. žmogùs dideĩ piktõs paſkálbos. *s.* verſchreien. — 3) *bezaubern*, apmõnyti. apžadėti. — **Beschreien**, das, apšaukìmas. apdraudìmas. apniũkìmas. ſu-, išbarìmas. apſkélbimas: *in der Bdtg der entspr. Verba.*

beschreiten, *d. i. über etwas schreiten*, peř kã žeñkti (γg). *rslt.*, péržeñkti. *z. B. du darfst meine Schwelle nicht b.*, tù peř mãno ſleñkſtį ne-turì žeñkti. *betreten, z. B. die Grenze eines Landes b.*, peř kokiõs žėmės rubėžių pėreĩti; péržeñkti. į kókią žėmę įžeñkti; įmíti; kójų įſtatýti. *er beschreitet heute das zehnte Lebensjahr*, jìs šeñdien į dešimtãjį mẽtą įſtója; įžeñgia. *auch:* įmina. *das Feld b., d. h. mit Schritten bemessen*, laũką apžinkſniũti. *vgl.* betreten. — **Beschreitung**, die, péržengìmas. įžengìmas. įmýnimas. kójos įſtãtymas. įſtójimas. apžinkſniãwimas: *in der Bdtg der entspr. Verba.*

beschuhen, *Jmdm die Schuhe anziehen*, kám kùrpes apaũti. *sich b., rfl.*, apſi-aũti. *Jmdn mit Schuhen versehen*, kã kùrpėmis aprúpinti.

beschuldigen, *Jmdn, z. B. einer Sünde*, kã kókio griẽko káltinti. *rslt.*, apkáltinti. *des Diebstahls b.*, ſakýti kàd kàs wõgęs. kã wagỹſtės káltinti. *meistens:* kã wãginti. *rslt.*, apwãginti. *er wird des Mordes beschuldigt*, jìs razbajỹſtės káltinams. jìs káltinams, búk jìs žmõgų uźmùšęs. *verklagen*, kã apſkúſti. *Jmdn ins Gesicht b.*, kám kã (į akìs) įſpėti. — **Beschuldigung**, die, káltinimas. *rslt.*, apkáltinimas. *Beschuldigung eines Diebstahls*, apwãginimas.

Beschuldiger, der, kuřs káltin. kuřs apkáltinęs; apſkélbęs. *s.* beſchuldigen.

Beschuldigte, der, apkáltintaſis. *Angeklagter*, apſkúſtaſis.

beschuppt, žwýniũtas.

beschütten, *etwas mit Flüssigkeiten begiessen, z. B. mit Wasser, mit Milch b.*, kã wandenimì, piẽnu apipìlti. *mit Sand, Mehl, Getreide, Kartoffeln b.*, kã ſmiltimis, miltais, jawaĩs, ropùtėmis appìlti. *mit dickflüssigen Dingen (bei deren Schütten ein Schütteln nöthig ist), z. B. mit Brei, Kalkmörtel b.*, kã tyrė (*od.* grucžià), kálkieis apkrẽſti. *das Land mit Dünger b.*, laũką miẽſlaĩs apkrẽſti. *Jmdn mit Läusen b.*, kã utėlėmìs apkrẽſti; *auch:* apléiſti. — **Beschüttung**, die, apipýlimas. apkrėtìmas: *in der Bdtg der entspr. Verba.*

beschützen, *Jmdn vertheidigen vor dem Feinde, vor allem Übel*, kã apgìnti priẽš nepriẽtelius; priẽš wiſą pìktą. kã nů nepriẽtelių, nů wìſo pikto apgíti. *bewahren*, apſaugóti. *Gott möge dich vor Unglück b.*, Diẽws tawẽ t'apſaugója nů nepalãimos. — **Beschützen**, das, apgýnimas. apſaugójimas.

Beschützer, der, apgìntojis. kuřs àpgin. kuřs apſaugója. *vgl.* beſchützen.

Digitized by Google

Beschützerin, die, apginėjà. kurì àpgin.

beschwatzen, *Jmdm etwas einreden*, kám kã̀ ɫkalbėti. *Jmdn wozu bereden*, kã̀ añt kõ pėrkalbėti. *sich wozu b. lassen*, añt kõ pėrſikalbėdinti. *vgl.* bereden.

beschwemmen, *z. B. der Fluss hat die Wiesen mit Sand beschwemmt*, ùpė piẽwas ſmiltimìs apnẽßuſi; apdúmuſi. *unter Wasser setzen*, kã̀ aptweñkti. — **Beschwemmung**, die, apneßimas. apdúmimas. aptwenkimas.

Beschwerde, die, 1) *Last*, ſunkỹbė. ſunkenỹbė. naßtà. — 2) *Beschwerlichkeit*, ſunkenỹbė. *Mühe*, prõcė. *mehrfache Beunruhigung*, klapatà. *Beschwerung*, apſuñkinimas. *Jmdm B. verursachen*, kám ſunkenỹbės (*od.* prõcės; klapãtos) padarýti. kã̀ apſuñkinti. — 3) *Übel, z. B. er leidet an Beschwerden des Kopfes*, jìs negalìngas galwojė. jìs negãlę tùr galwojė. *er leidet an Beschwerden des Unterleibes*, jám widuriũſe kàs negeraĩ. jìs widuriũſe ne-gál' ; widuriũſe negalìngas. *er hat Diarrhöe*, jám widurieĩ ſugėdė̃. — 4) *Klage über irgend ein Übel*, paſigũdìmas. *eine Beschwerde worüber führen*, peř kã̀ paſigũſtis. *Klage vor Gericht*, ſkundà. *B. über Jmdn erheben*, kã̀ apſkúſti. *Klage bei einer Behörde, wenn es nicht auf einen Process abgesehen ist, auch:* priẽß kã̀ (*u.* peř kã̀) ſkúſtis.

beschweren, I) *tr., etwas belasten*, kã̀ apſuñkinti. *Jmdn mit einer Arbeit b.*, kã̀ dárbu apſuñkinti. *mit allerlei Beunruhigungen, besonders Bitten, b.*, kã̀ klapãtyti. *den Magen zu sehr b.*, piĩwą peř miẽr prikráuti *od.* apſuñkinti. *den Käse (zum Auspressen) mit einem Stein b.*, ſúrį akmenimì ap- *od.* priſlėkti (ɣg). *das ins Wasser gelegte Flachs mit Steinen b.*, ɫmerktũſius linùs akmenimìs apſlėkti. — II) *rfl.*, **sich beschweren**, 1) *über ein Unrecht*, ſkúſtis peř neteiſỹbę. *vor Gericht, wenn es dabei auf Verurtheilung od. Bestrafung abgesehen ist*, ſkúſti priẽß kã̀. *od.* kã̀ apſkúſti. — 2) *sich über irgend eine Noth b., bei Jmdm*, priẽ kõ ſãwo bėdą gũſtis. *rslt.*, paſigũſti. *auch:* ſkúſtis. — **Beschweren**, das, apſuñkinimas. klapãtyjimas. prikrówimas. ap-, priſlėgimas. apſkundìmas. paſigũdìmas: *in der Bdtg der entspr. Verba. vgl.* Beschwerde.

beschwerlich, I) *Adj., schwer*, ſunkùs. *was beläſtigt*, kàs apſuñkin. *die Reise ist mir sehr b.*, keliõnė mán ſunkì; manę̀ labaĩ apſuñkin; mán labaĩ paſuñkſta; mán ſunkenỹbės padãro. *eine b. Reise*, ſunkì keliõnė. keliõnė pilnà ſunkenỹbiu. *mir wird das Stehen b.*, mán ſuñku (*od.* mán paſuñkſta) ſtowėti. *ich will dir nicht b. werden*, àß tawę̀ ne-nóriu apſuñkinti; *od.* táw ſunkenỹbės (*od.* klapãtos) padarýti. *wenn es dir nicht b. ist*, jeĩ taĩ tawę̀ n'apſuñkin. — II) *Adv.*, ſuñkiei. wargìngai.

Beschwerlichkeit, die, 1) *beschwerliche Eigenschaft*, ſunkenỹbė. — 2) *das Beschwerlich-werden*, apſuñkinimas: *im Übrigen s.* Beschwerde, beschweren.

beschwichtigen, *s.* beruhigen, besänftigen.

beschwingen, *s.* beflügeln.

beschwitzen, *in Schweiss kommen*, apſiprãkaitůti. *beschwitzt*, apſiprãkaitãwęs. *ich beschwitze, gerathe in Schweis*, mán prãkaitas ißwiřſta. *die Fenster b.*, langaĩ raſúja. *die Fenster sind beschwitzt*, langaĩ apraſũti; *auch:* apraſãwę *u.* apraſójė. — **Beschwitzen**, das, apſiprãkraitãwimas. *von den Fenstern, Wänden:* apraſãwimas.

beschwören, 1) *etwas eidlich bekräftigen*, añt kõ priſiėkti. *das kann ich b.*, añt tõ àß galiù priſiėkti. *auch:* àß ůß taĩ galiù priſiėkti. *ich will es ihn b. lassen*, àß jį̃ añt tõ priſaikįdįſiu. — 2) *beschwören, im täglichen Verkehr*, añt kõ (*od.* ůß kã̀) paſibãžyti. *er beschwor das, was er sagte*, jìs paſibãžyjo añt tõ, kã̀ jìs ſãkė. *od. lieber:* jìs taĩ ſãkė paſibãžydams. — 3) *beschwören, etwas nicht thun zu wollen, sich verschwören, z. B. er beschwor (verschwor sich) keinen Branntwein zu trinken*, jìs ußſižadėjo brangwỹno gérti. — 4) *Jmdm etwas mit einer Beschwörung ansagen, gebieten, z. B. ich beschwöre dich bei dem lebendigen Gott, dass du uns sagst*, àß táw priſakaũ priẽ gywojo Diẽwo, kàd tù mùms ſakýtumbei; *od.* ſakýk mùms. *Christus beschwor den Teufel, auszufahren*, Kriſtus priſãkė wélniui, kàd ißeĩtų. — 5) *Geister bannen durch Beschwörungsformeln*: dwaſès apžadėti. — 6) *bittend beschwören, z. B. ich beschwöre dich, dich meiner zu erbarmen*, àß meldžiù tawę̀ dė̃l Diẽwo, manę̃s ſuſimìlti; *od.* kàd manę̃s ſuſimìltumbei. — 7) *stillen, beschwichtigen, abwenden, z. B. die Gefahr b.*, bėda nukreĩpti (*abwenden*). *das Wetter b.*, wiėtra nutìldyti (*stillen*). — **Beschwörung**, die, priſiėkimas. paſibãžyjimas. ußſižadėjimas. apžadėjimas. priſãkymas priẽ Diẽwo. meldìmas dė̃l Diẽwo: *in der Bdtg der entspr. Verba.*

Beschwörer, der, *des Teufels*, wélnio apžadėtojis.

Beschwörerin, die, bùrtininkė. kurì apžadėti mók.

Beschwörungsformel, die, wélnio mõnai. apžadėjimo ßprùkas.

beseelen, *eig., Jmdm eine Seele geben*, kám dũßią dũti. kám gywą kwãpą dũti. *neu beleben*, kám naũją gywaſtį dũti. *die Nachricht hat mich neu beseelt*, tà žìnià manę̀ lýg iš naũjo gywu padãrė; manę̀ naujù gywaſtimì papìlde. *von Kampflust beseelt, griffen sie den Feind an*, ſmarkumù añt kowõs papildyti. apnìko jiẽ nepriėtelius. *Hoffnung beseelt mich*, nuſitikėjìms mãno ßirdį papìldo. mãno ßirdìs pilnà nuſitikė-

Digitized by Google

jimo. *es beseelt ihn ein neuer Geist*, jĮ papildo naujà dwãsė. — **beseelt**, *s. v. a. Leben habend*, gývas.

besegeln, 1) *beschiffen, z. B. das Meer b.*, ant jùrių (*od.* peř júres) bėkti (√g). *s.* beschiffen. — 2) *mit Segeln versehen, z. B. ein Schiff b.*, šiėpį žiėglieis aptaisýti; aprėdyti.

besehen, kã apžiūrėti. apweizdėti. apźwalgýti. *der Bräutigam reitet, um die Braut zu b.*, jaunìkis jója į źwalgùs (*zur Brautschau*). *überlegen*, apmąstýti. *beim Lichte besehen*, tikraĩ apmąsčius. — **Besehen**, das, apžiūrėjimas. apweizdėjimas. apźwalgymas. apmąstymas: *in der Bdtg der entspr. Verba. Brautschau*, źwalgaĩ.

besehenswerth, apžiūrėtins. apźwalgýtins. apweizdėtins. apžiūrėjimo weřtas.

beseitigen, *aus dem Wege räumen, z. B. Hindernisse b.*, kàs põ kójų yrà į šãlį paruimūti. wisùs trùkinimus iš põ kójų (*od.* šaliñ) paruimūti. *auch:* wisàs páines pérgalėti (*besiegen*). *vertreiben, z. B. den Husten b.*, kósulį prawarýti. *die Sache ist schon beseitigt*, taĩ jaũ šaliñ (*ist fort*). *an die Seite schaffen*, kã kuř į šãlį kišti. *rslt.*, pakišti (*verstecken*). *an die Seite legen*, kã į šãlį dėti. *rslt.*, padėti. — **Beseitigung**, die, šaliñ paruimãwimas. prawãrymas. šaliñ-padėjimas: *in der Bdtg der entspr. Verba.*

beseligen, *selig machen*, kã išganýtu padaryti. *sehr erfreuen*, kã didžiù džiaukšmù papildyti. *der Gedanke beseligt ihn*, tà mìslis jám daũg džiaũkšmo padãro; *od.* jį labaĩ džiaukšmingu padãro. *ich fühle mich beseligt*, àš jaučiũs pilnas džiaũkšmo beĩ linksmýbės. mãno širdis gėrėjas. *vgl.* beglücken.

Besemer, der, *eine einarmige Schnellwage*, bezmẽnas. *das (dicke) Gewichtsende daran*, bůžia. *in manchen Gegenden heisst darnach auch der ganze Besemer* bůžė.

Besen, der, šlůta. *einen B. binden*, šlůta rišti. *rslt.*, šukošti. (*ein Besen mit Blättern, wánta Brod.*)

Besenbinder, der, šlůtininkas. šlůtrišỹs. šlůčius.

Besenreis, das, šlůtwirbis, io.

Besenstiel, der, šlůtkotis, čio.

Besenstumpf, der, šlůtražis, io. *auch bloss:* rãžas.

besengen, I) *tr.*, kã apšwilinti. — II) *intr.*, apšwilti. — **besengt**, apšwilintas (*passiv.*) u. apšwilęs (*intr.*). bebrennen, *s. dieses.* — **Besengen**, das, *tr.*, apšwilinimas. *intr.*, apšwilimas.

besessen, *vom Teufel, bösen Geist b.*, wélnio, neczýstõs (*od.* nelabõs) dwãsės prištótas. *gequält*, wargintas. *ein Besessener*, wélnio (*od.* nelabõs dwãsės) wargintas; prištótas. *er tobt wie ein Besessener*, jis dūkšta kaĩp kõks wélnio prištótas. *im Übrigen s.* besitzen.

besetzen, *ringsum auf etwas stellen*, kã apliñk kã statýti. *rslt.*, kã kůmì apstatýti. *z. B. das Grab mit Hütern b.*, kãpą šargaĩs apstatýti. *die Mauer mit Thürmen b.*, múrą tuřmais apstatýti. *bepflanzen, den Weg, den Platz mit Bäumen b.*, kẽlį, plẽčių mėdžieis apsodìti. *einen Garten mit Bäumen b., d. h. vollpflanzen*, daržą (*od.* šůdą) mėdžieis apsodìnti; prisodìnti. *ein Kleid mit Borten b.*, kleĩdą kraštaĩs apstatýti; aptwérti; apsiúti. *den Tisch mit Gästen b. (so dass sie ringsum zu sitzen kommen)*, štãlą šwecźieĩs apsodìti. — *uneig., einen Engpass mit Soldaten b.*, šiaũrkelį zialniẽrieis apstatýti. *der Markt ist mit (aufgestellten) Soldaten besetzt*, tuřgus zialniẽrieis apstatýtas. *eine Stelle (ein Amt) b.*, kã į kókią wiẽtą įstatýti. *die Stelle ist noch nicht b.*, tà wiẽtà dár tušczià; dár n'apstatýta. *ist schon besetzt*, jaũ apstatýta. *den Tisch mit Speisen b.*, štãlą waĩgieis apstatýti. apkrãuti (*beladen*). *eine Stadt mit Soldaten b.*, į miẽstą zialniẽrių įguldýti (*einlegen*). *ein Kleid mit Edelsteinen b.*, rūbą brangieĩs akmenáiczieis apstatýti; išdabìnti. — **Besetzung**, die, apstãtymas. apsodìnimas. aptwẽrimas. prisodìnimas. įguldymas. apkrówimas: *in der Bdtg der entspr. Verba.*

beseufzen, dėl kõ (*u.* peř kã) dúsauti. *auch:* kã apdúsauti.

besichtigen, *s.* besehen. *die Mannschaft besichtigen (ob sie für das Militär brauchbar)*, wýrus pẽržiūrėti. *bist du schon besichtigt?* ar tù jaũ pẽržiūrėtas?

besiegbar, apwaliójams, įweĩkiamas. pẽrweĩkiamas.

besiegeln, kã užpẽczwiėtyti. — **Besiegelung**, die, užpẽczwiėtyjimas.

besiegen, *die Feinde*, nepriėtelius pėrgalėti; apgalėti; apwalióti. añt nepriėtelių laimėti; wiřšų gáuti. *die Leidenschaften b.*, geĩdulius apwalióti; apgalėti. *sie beherrschen*, jůs šuwaldýti. *die Leidenschaften haben ihn besiegt*, geĩduliei añt jõ wiřšų gãwo; jį pėrgalėjo. *Schwierigkeiten b.*, šunkenybės pėrgalėti. — **Besiegung**, die, pėrgalėjimas. apgalėjimas. apwaliójimas. laimėjimas. šuwaĩdymas: *in der Bdtg der entspr. Verba.*

Besieger, der, pėrgalėtojis. kuřs pėrgalėjęs. kuřs wiřšų gãwęs; apwaliãwęs *u.* apwaliójęs etc. *s.* besiegen.

besingen, *z. B. eine Leiche (bei deren Bestattung) b.*, lawóną apgiedóti. *über einen Gegenstand singen, in Kirchenliedern*, apiẽ kã giedóti. *in Volksliedern*, apiẽ kã dainůti. kã dainomìs gárbinti. — **Besingen**, das, *einer Leiche*, apgiedójimas. *im Übrigen* giedójimas (*od.* dainãwimas) apiẽ kã. gárbinimas dainomìs *od.* giesmėmìs.

besinnen, *sich.* 1) *sich erinnern, z. B. sich auf einen alten Bekannten b.*, šẽno pažíštamo atšmiñti. *s.* erinnern. — 2) *überlegen*, apšmìslyti. *warte nur, ich werde*

Digitized by Google

mich b., tìkt paláuk, àß apſimìſlyſiu. *du besinnst dich zu lange*, tù per-ilgaĩ apſimìſlyji. *er antwortete, ohne sich zu b.*, jìs atſākė niẽko n'apſimìſlyjęs. *was soll man sich da viel b.?* kã czià daũg apſimìſlyſi? *er hat sich anders besonnen*, jìs kitaĩp apſimìſlyjo. jìs añt kitõs miſliẽs parẽjo. *er hat sich eines Besseren besonnen*, jìs kõ gerẽſnio paſimìſlyjo. — 3) *sich entschliessen, z. B. er besann sich, hier zu bleiben*, jìs apſi- *od.* paſimìſlyjęs ſiczion paſiliko. — 4) *sich fassen, wieder zu sich kommen*, ſuſi-, nuſimanýti. ſąmonę atgáuti. jaũſtis. — **Besinnung**, die, 1) *das Sich-Besinnen*, atſiminìmas. apſimìſlyjimas. paſimìſlyjimas. ſuſi-, nuſimãnymas. nuſijautìmas. — 2) *das Bewusstsein*, nuſijautìmas. ſuſi-, nuſimãnymas. ſąmonė. *in der Regel zu umschreiben, z. B. hast du deine B.?* ar jautiẽs? *er war ohne B.*, jìs neſi-jautė; ne-ſi-žinójo. — 3) *er handelt ohne B.*, jìs ne-ſi-žìno (*od.* ne-ſi-jaũczia) kã dãrąs. *wieder zur B. kommen*, atſigáuti. ſąmonę atgáuti.

besinnungslos, *ohne Bewusstsein*, bè ſąmonės. *er that es b.*, jìs taĩ dãrė (ſawẽs) ne-ſi-žinódams; ne-ſi-jaũſdams.

Besinnungslosigkeit, die, neſiżinójimas. neſijautìmas. ũmo apėmìmas.

Besitz, der, apturẽjimas. *in der Regel zu umschreiben, z. B. im Besitz einer Sache sein*, kókį dáiktą apturėti; turėti. *im B. einer Sache bleiben*, kókį dáiktą palaikýti. *etwas in B. nehmen*, kã ſãwintis. *rslt.*, paſiſãwinti. *Jmdn aus dem B. einer Sache verdrängen, vertreiben*, kã ìš apturẽjimo kókio dáikto išbriáuti. kám kókį dáiktą išweſßti; išplẽßti. *Jmdn in den B. einer Sache setzen*, kã į apturẽjimą kókio dáikto ſtatýti. *rslt.*, įſtatýti. kám kókį dáiktą ſawißkaĩ padũti. *Jmdn in den B. eines Grundstückes setzen*, kám úkį ſawißkaĩ padũti. kã į úkį įſtatýti. *Jmdn aus dem B. eines Grundstückes setzen*, kã ìš úkio išwarýti. kám úkį atiñti.

besitzen, *haben*, kã turėti; apturėti. *etwas als Eigenthum besitzen*, kã ſãw *od.* ſawißkaĩ turėti. *er besitzt Verstand, Geld, Pferde*, jìs tùr prõto, piningũ, arkliũ. *er besitzt Herzensgüte*, jìs tùr gẽrą ſirdį. jìs gerõs ſirdiẽs. *er besitzt einen guten (gelehrigen) Kopf*, jìs gerõs galwõs. jìs tùr gẽrą gálwą. *er besass ein so gutes Gedächtniss*, jìs turẽjo tókią gẽrą gálwą *od.* ãtminti. *ich besitze das nicht*, àš tõ ne-turiù. *etwas im reichen Masse b.*, apſczieĩ kõ turėti. besessen, *s. besonders.* — **Besitzen**, das, *s.* Besitz.

Besitzer, der, kám kàs priklaũſo. *wer ist der B. dieses Hauses?* kám ſis bùtas priklaũſo? *od.* kienõ ſis bùtas. *der B. eines Bauerhofes* úkininkas. *der Bauerwirth*, gaſpad[illegible]

Besitznahme, die, paſiſãwinimas (*Aneignung*). pri-ėmìmas (*Annahme*). nuſi-twẽrimas (*Ergreifung*). *vgl.* Besitz.

Besitzung, die, *d. i. ein Bauerhof*, úkis, io.

besoffen, priſigẽrẽs. girtas. aklinaĩ (*od.* akligýws) priſigẽrẽs. *im Unwillen:* priſirijęs. *vgl.* besaufen.

Besoffenheit, die, girtỹſtė. girtùmas.

besohlen, *z. B. die Schuhe*, padùs põ kùrpėmis paděti; paſiúti. *auch:* kùrpes papãdyti.

besolden, *z. B. einen Diener b.*, taĩnui algõs dũti; mokẽti. *er wird von mir besoldet*, jìs gáun ìš (*od.* nũ) manęs algõs. *ich werde gering besoldet*, àš menkaĩ algõs gáunu. mán tìkt menkà algà dũdamà. — **Besoldung**, die, *der Sold*, algà. *die Zahlung des Soldes*, algõs mokẽjimas. *er erhält eine gute B.*, jìs gáun gẽrą alga.

besondere, der, die, das, *Adj.*, 1) *abgesondert, intr.*, kuŕs ſáw ypaczìei (*od.* ſáw ſkyriù) yrà. *passiv*, atſkìrtas. *für ihn war ein besonderer Tisch hingestellt*, jám bùwo ſtalas ypaczìei (*od.* ſkyriù) paſtatytas. — 2) *eigen, eigenthümlich, für sich allein, nicht mit andern gemein, z. B. er hat sein besonderes Pferd*, jìs tùr ſaw ypaczìei árkli. *Jeder hat seinen b. Sitz*, kõżnas tùr ypaczìei ſãwo ſóſtą. — 3) *ungewöhnlich*, ypatißkas, *ich habe meine b. Weise*, àš turiù ſãwo ypatißką būdą. — 4) *wunderlich, seltsam*, ypatißkas. dỹwnas. *ein ganz b. Mensch*, wiſái dỹwnas žmogùs. — 5) *vorzüglich, z. B. ein Mensch von ganz besonderer Güte*, žmogùs ne-bile-kókio meilingùmo; ypatißko meilingùmo. *ein Messer von b. Schärfe*, peĩlis ypatißko aſtrùmo; ne-bile-kókio (*ungewöhnlicher*) aſtrùmo; dỹwno (*wunderbarer*) aßtrùmo.

besonders, *Adv.*, 1) *abgesondert*, *allein*, ypaczìei *örtlich geschieden, z. B. er liegt b.*, jìs gùl ypaczìei. jìs gùl ſkyriù. *nimm einen jeden Schüler b. vor*, imk kõżną ſiuilõką ypaczìei. = *nimm jeden einzeln*, imk kõżną põ wiẽną. *um ihn zu strafen, nimm ihn besonders*, jį baũſti norėdams imk jį ſkyriù. — 2) *in ausserordentlicher Weise*, ypatißkai. — 3) *seltsam*, dywnaĩ. ypatißkai. — 4) *vorzüglich*, ypaczìei. ne-bile-kaĩp. — 5) *zumal*, ypaczìei (kadangi).

besonnen, *von der Sonne bescheinen lassen, z. B. er lässt sich hier b.*, jìs ſiczion dũda ſáulės apſißwiẽſti. *ein besonnter Platz*, ſáulės apßwiẽſtà wiẽtà. ſáulėta wiẽtà.

besonnen, I) *Adj., achtsam*, dabotingas. *vernünftig*, ißmintingas. *verständig*, protingas. *aufmerksam*, akýlas. *der mit Besonnenheit handelt*, kuŕs paſidabója. kuŕs paſidabódams eĩgias. — II) *Adv.*, dabotingai. ißmintingai. protingai. akýlai. paſidabódams. ſù paſidabójimu.

Besonnenheit, die, dabotingùmas. paſidabójimas. ißmintingùmas. protingùmas. akylùmas. *vgl.* besonnen. *er spricht mit*

Digitized by Google

B., jìs kaĩba paſidabódams *od.* protìngai. *auch:* ſù protù. ſù ìßmincźia. *er hatte du seine B. verloren*, jìs czìà bùwo ſãwo prõtą pamẽtęs.

besorgen, 1) *herbeischaffen, verschaffen, z. B. Geld, einen Wagen*, piningũ, wežìmą parúpinti. — 2) *versorgen, z. B. das Haus b.*, namùs aprúpinti. — 3) *verrichten, z. B. eine Arbeit b.*, dárbą atlìkti. *ich besorge die Angelegenheiten meiner Freunde*, àß atliẽkù (*od.* ißtaiſaũ) weĩkalus ſãwo priẽteliũ. *die Frau besorgt das Hauswesen*, patì atliẽkt namũ reĩkalus. — 4) *Sorge tragen, besorgt sein, z. B. für Jmdn*, ùß ką̃ (*od.* dẽl' kõ) rúpintis. *sie ist für ihn sehr besorgt, dass ihm ja nichts fehle*, jì ùź jĩ dideĩ rúpinas, kàd jìs tìkt nè kõ ſtokótù. — 5) *befürchten, z. B. ich besorge od. ich bin sehr besorgt, es könnte ihm ein Unglück zugestossen sein*, àß labaĩ bijaũ (*od.* mán báimė), kàd jám ne ràſi kokià nepalaĩma bútù nuſitikuſi. *ich besorge, dass es heute regnet*, àß bijaũ kàd ßeñdien ne ràſi lýtũ. *ich besorge, dass es diesen Sommer zu wenig regnet*, àß bijaũ (miſlyjams), kàd ßią wãſarą peř menkaĩ lýſent. man báimė, kàd ràſi ne-ganà lytaũs búſę. er war darüber sehr besorgt, wie es nun weiter gehen werde, jìs bùwo dẽl tõ dideĩ rupeſtingas, kaĩp taĩ toliaũs eĩſę. — **Besorgung**, die, parúpinimas. aprúpinimas. pãlikimas. ißtaĩſymas: *in der Bdtg der entspr. Verba.* Besorgniss, *s. dieses.*

Besorger, der, *Verschaffer*, parúpintojis. *meistens:* kuřs ką̃ parúpin *od.* parúpinęs. kuřs aprúpin. kuřs ką̃ atliẽkt; ißtaĩſo etc. vgl. besorgen.

besorglich, 1) *was Besorgniss erregt*, bajùs. bijótinas. baugùs. *mir ist b. zu Muthe, man baũgu. seltener:* mán bajù. — 2) *der leicht Besorgniss hegt*, baimingas. baimingos ſirdiẽs. baukßtùs (*scheu*). pilnas báimės.

Besorglichkeit, die, baimingùmas.

Besorgniss, die, 1) *Sorge*, rũpeſtis, iės, *m.* — 2) *Furcht*, báimė. *Besorglichkeit*, baimingùmas. *Jmdn die B. benehmen*, kám báimę (*od.* baimingùmą) prawarýti. *Jmdm B. erregen*, kám báimę padarýti. *das erfüllt mich mit B.*, taĩ papìldo manę báime. *er ist voller B.*, jìs pilnas báimės.

besorgt, *voll Sorge*, rũpeſtingas. *s.* besorgen.

bespannen, *z. B. einen Wagen mit Pferden*, arklius priẽ wežìmo pri-, *od.* pakinkýti. *ein bespannter Wagen*, pakinkýts wežìmas. wežìmas ſu arkliẽis. *eine Geige mit Saiten b.*, ſmuĩką ſtriũnomis aptráukti. — **Bespannung**, die, 1) *das Bespannen des Wagens*, pri-, prikiñkymas. — 2) *B. der Geige*, aptraukimas. — 3) *Angespann*, pakiñkymas. *die Pferde*, arkliaĩ.

besparen, *z. B. einen Thaler*, dórelį ußcźiẽdyti. *erkargen*, ußſpulėti. — **Besparen**, das, ußcźiẽdyjimas. ußſpulẽjimas.

bespeien, ką̃ apſpiáuti. *frq.*, apſpiáudyti. *sich mit dem, aus dem Munde unwillkürlich fliessenden Speichel beschmutzen*, apſiſeiliũti *u.* apſiſeilėti. *sich erbrechen*, wémti. *rslt.*, ſuſiwémti. *sich beim Erbrechen beschmutzen*, apſiwémti. — **Bespeien**, das, apſpiówimas. apſpiáudymas, apſiſeiliãwimas. wẽmimas. ſuſi-, apſiwẽmimas.

bespicken, *z. B. den Braten*, pecźiánką ap-, priſmaigýti. *den Beutel b., d. i. füllen*, kulìką (*od.* mãßną) papildyti.

bespiegeln, *sich*, zerkole (*od. wie jetzt gewöhnlich:* ßpygelyjè) apſi-, paſiźiūrėti.

bespinnen, *z. B. eine Spule*, ßpúlę apwerpti. *etwas mit Glasfäden b.*, ką̃ ſtikliniù ſiúlu apwynióti. *sie muss das ganze Haus b.*, jì tùr wiſùs namus apwerpti. *die Spinne hat die Fliege besponnen*, wóras mùſėlę apwerpęs; apwyniójęs; aprẽzgęs. — **Bespinnen**, das, apwerpìmas. apwyniójimas. aprezgìmas: *in der Bdtg der entspr. Verba.*

bespötteln, *Jmdn*, ką̃ apßaipýti. apwaipýti. apjũkti. — **Bespöttelung**, die, apßaĩpymas. apwaĩpymas. apjũkimas. ãpjũkas.

besprechen, 1) *etwas mit Jmdm*, ką̃ ſù kůmi apßnekėti. — 2) *verabreden, z. B. thue, wie wir es besprochen haben*, daryk, kaĩp mẽs ſußnekẽjom; kaĩp ſußnekẽta. — 3) *über einen Gegenstand sprechen, z. B. eine viel besprochene Sache*, dalýkas, apiẽ kurĩ jaũ daũg kalbẽta. *eine rühmlich viel u. allenthalben besprochene Sache*, daũg garbawótas dáiktas. — 4) *bezaubern*, ką̃ apwařdyti. apźadėti. *eine Krankheit, die Zähne b.*, lìgą, dantìs apźadėti; apwařdyti. *auch:* apmõnyti. *eine Flinte b.*, pũcźką apźadėti. — II) *rfl.*, **sich besprechen**, *sich unterhalten*, paſikalbėti. *ich will mich mit ihm zuvor darüber b.*, àß ſù jũm pirmà apiẽ tą̃ dalýką nóriu kalbėti. — **Besprechung**, die, apßnekẽjimas. ſußnekẽjimas. apźadėjimas. apwařdyjimas. apmõnyjimas. paſikalbẽjimas: *in der Bdtg der entspr. Verba.*

besprengen, *in kleinen Tropfen, z. B. den Weg, den Fussboden*, kẽlį, ãſlą apßlakſtýti; apßlãkinti. *bei Stallup.:* apkrãpinti. *mit grossen, zumal dickflüssigen Tropfen, etwa aus einer Kothpfütze b.*, aptẽkßti. *frq.*, aptaßkýti. *giessend besprengen, z. B. den Fussboden*, ãſlą aplaiſtyti. — **Besprengung**, die, apßlãkiſtymas. apßlãkinimas. aptãßkymas. aplaiſtymas. apkrãpinimas: *in der Bdtg der entspr. Verba.*

bespringen, *z. B. der Hengst bespringt die Stute*, eřźilas apßóka kumẽlę. — **Bespringen**, das, apßokìmas.

bespritzen, *mit einer Strömung (strömenden Spritze) begiessen*, ką̃ apliẽti. *frq.*, aplaiſtyti. *auch:* aptričkßti. *frq.*, aptráißkyti (*bespritzen durch Drücken u. Quetschen*). — *intr.*, aptrýkßti. *besprengen*, ką̃ apßlakſtýti. apßlãkinti. apkrãpinti. *vgl.* besprengen. *beim Reiten, Fahren Jmdn mit Strassen-*

Digitized by Google

schmutz b., jódams, waźiũdams kã aptẽkßti. *rslt.*, aptaßkýti. — **Bespritzen**, das, apliẽjimas. aplàſtymas. aptriẽßkimas. aptraißkymas. aptryßkimas. apßlãkſtymas. apßlãkinimas. apkrãpinimas. aptẽßkimas. aptãßkymas: *in der Bdtg der entspr. Verba.*

bespucken, *s.* bespeien.

bespülen, *wrtl.*, kã (ap-) pláuti. *die Wellen b. die Mauer*, wiĩnys pláujaſi priẽ múro. wiĩnys ſkalãja múrą. plãką ĩ múrą. — **Bespülen**, das, (ap-) plówimas. ſkalãwimas.

besser, I) *Adj.*, *ein besserer*, gerẽſnis. *der bessere*, gereſnỹſis. *er ist besser als sie*, jìs gerẽſnis ùż jã. *seltener:* jìs gerẽſnis nè kaĩp jì. *er ist ein wenig besser*, jìs mãżumą gerẽſnis. *besser werden*, gereſniù paſtóti. *es wird besser mit dem Kranken*, ligónis gerỹn eĩt. *Jmdn besser machen*, kã gereſniù darýti. gẽrinti. *rslt.*, pagẽrinti. gereſniù padarýti. *es geht mit ihm schon besser*, ſù jůmì jaũ geriaũs eĩt. *es ist besser zu sterben, als in Schande zu leben*, geriaũs mirẽs nè kaĩp (*od.* uźiũt) gẽdoje bùwẽs. *s. v. a. lieblicher, z. B. ein besserer Geruch*, meilingẽſnis kwãpas. *b. Wetter*, graźẽſnis (*od.* gerẽſnis) óras. *von besserer Herkunft*, aukßteſniõs giminẽs. *Niemand ist hiezu besser (geeigneter) als du*, niẽks tám geriaũs ne-tiñka, kaĩp tù. *es wäre für ihn besser gewesen*, jám bútų geriaũs bùwẽ. *wir haben es besser*, mẽs geriaũs tùrime. *sich eines Besseren besinnen*, geriaũs apſimiſlyti. añt gereſniõs miſliẽs pareĩti. *auch:* prõtą priiñti. *Jmdn eines Besseren belehren*, kã kõ gerẽſnio pamokinti. — II) *Adv.*, *z. B. es geht b. mit ihm, als bisher*, ſù jůmì geriaũs eĩt, nè kaĩp ikißiõl. *ich weiss es b. als du*, àß taĩ geriaũs ẑinaũ nè kaĩp tù. *er schreibt jetzt b. als früher*, jìs dabaĩ geriaũs rãßo nè kaĩp pirmà. *du musst b. lernen*, tù turì geriaũs mokýtis. *es dies mal b. machen, als vorher*, dabaĩ kã geriaũs darýti, nè kaĩp pirmũ tõ.

bessern, I) *tr.*, 1) *besser machen, ethisch: z. B. einen ungehorsamen Knaben b.*, nekláżadą waĩką gẽrinti. *rslt.*, pagẽrinti. — 2) *ausbessern, etwas Schadhaftes, z. B. einen Weg, ein Haus, eine Uhr*, kẽlį, bùtą, ziẽgorių taiſýti. *rslt.*, pataiſýti. *ist es s. v. a. ausflicken, z. B. ein Dach, einen Rock b.*, ſtógą, ſermẽgą lópyti. *rslt.*, ſulópyti. ißlópyti. — 3) *Nutzen bringen, z. B. dadurch bin ich um Nichts gebessert*, iß tõ mán niẽko gẽro (*od.* neĩ jokiõs naudõs) ne-paſtójo. taĩ mán niẽko ne-mãczýjo. — II) *rfl.*, **sich bessern**, 1) *in Hinsicht auf die Gesundheit*, gerỹn eĩti. gẽrintis. *auch:* paſweĩkti. pagiĩpti (√b). — 2) *in Hinsicht auf die Sittlichkeit*, gẽrintis. *rslt.*, pagẽrinti. gerẽſnis (*u.* gereſniù) paſtóti. *er hat sich schon sehr gebessert*, jìs jaũ daũg gerẽſnis paſtójęs; labaĩ pagẽrinęs. — 3) *in einen bessern Zustand kommen, z. B. das Wetter hat sich gebessert*, óras atſitaĩſęs; nuſitaĩſęs. *der Weg hat sich gebessert*, kẽlias gerẽſnis paſtójęs. — 4) *in bessere Vermögensverhältnisse kommen, z. B. seine Umstände haben sich sehr gebessert*, ſù jůmì dabaĩ daũg geriaũs eĩt *od.* ſtów. jis labaĩ atſigãwęs (*hat sich erholt*). — **Besserung**, die, gẽrinimas. pagẽrinimas. taĩſymas. pataĩſymas. lópymas. ſu-, ißlópymas. maczýjimas. gerỹn-ėjimas. paſigẽrinimas. atſitaĩſymas. atſigawimas: *in der Bdtg der entspr. Verba. es lässt sich mit dem Kranken zur B. an*, ligónis ródos gerỹn eĩnąs.

besserungsfähig, pagẽrintinas. kuŕs dár gal paſigẽrinti. kuŕs dár gál gerẽſnis (*od.* gereſniù) paſtóti. *der noch genesen kann*, kuŕs dár gál gerỹn eĩti. *was noch ausgebessert werden kann*, kã dár galì pataiſýti. *vgl.* bessern.

bestallen, *s.* anstellen.

Bestallung, die, *s.* Anstellung.

Bestand, der, 1) *Dauer*, patekimas. *Festigkeit*, twirtùmas. *die Sache wird nicht von B. sein*, tàs dáiktas n'ilgaĩ patèks. *es ist nichts von ewigem B.*, niẽks ne-pateñk amżinaĩ. *diese Witterung wird keinen B. haben*, ßis óras n'ilgaĩ tõks (*od.* tàs pàts) paſiliks. — 2) *Bestand in der Kasse*, kãſėje ẽſantiėjė (*od.* paſilikuſiėjė) piningaĩ. *das nicht verausgabte Geld*, n'ißlétſtiėjė piningaĩ.

beständig, I) *Adj.*, *unaufhörlich*, ne-paſiliáująs. *dauernd*, pateñkąs. *z. B. beständiger Friede*, pateñkās (*od.* ne-paſiliáujas) pakājus. *bleibend*, paſiliẽkąs. *fest*, twirtas. *treu*, wiẽrnas. *er lebt in beständiger Sorge*, jìs rañdas nepa(ſi)liáujanczíame rūpeſtyje. jis ne-paliáudams rúpinas. *du musst in deiner Meinung beständig sein*, tù turì ſãwo miſlyjè (*od.* dūmoje) twirtas búti. tù turì priẽ ſãwo dūmos (*od.* miſliẽs) paſilikti. tù ſãwo miſlį ne-turì kaitýti; kraipýti (*frq.*). *die Witterung ist b.*, óras ne-kaĩtos; paſiliẽkt tàs pàts. *eine b. Farbe*, paſiliẽkas párwas. ne-nußuñtąs párwas. — II) *Adv.*, *immerwährend*, wìs iß wiẽn. *ohne Aufhören*, nepaſiliáudams. nepaliautinaĩ. be paliowõs. *unablässig*, n'atleiſtinaĩ. *standhaft*, twirtaĩ. *treu*, wiẽrnaĩ. *unverändert*, nepérſimainýdams.

Beständigkeit, die, *Festigkeit*, twirtùmas. *Fortdauer*, patekimas. ne-paliówimas. *Treue*, wiẽrnỹbė. *meistens durch das Adj. zu umschreiben*, *s.* beständig.

Bestandtheile, die, dalỹkai, iß kuriũ kõks dáiktas ſudẽtas; *od.* kuriũſe kõks dáiktas ſtów. *Blut ist ein Bestandtheil des Leibes*, kraũjas yrà wiẽns tų dalỹku, kuriũſe kúnas ſtów; iß kuriũ kúnas ſuſiglaũdźia; iß kuriũ kúnas ſudẽtas. *auch:* wiẽnà gruntiniu kúno daliũ.

bestärken, *stark machen*, kã paſtiprinti. *befestigen*, patwirtinti. *er bestärkte mich in dieser Meinung*, jìs manę māno miſlyjè patwirtino; paſtiprino. — **Bestärkung**, die, paſtiprinimas. patwirtinimas.

Digitized by Google

bestätigen, *z. B. ein Gesetz*, įštātymą patwirtinti. *eine Aussage durch ein Zeugniss b.*, kàs pasakýta kókiu liùdymu patwirtinti; patikrinti. *das kann ich weder b., noch widerlegen*, tám ne-galiù neĩ pritarti neĩ priešťarauti. *das Gerücht bestätigt sich*, tàs garsas išsiródo tiesà ẽsąs. **Bestätigung**, die, patwirtinimas. *Beistimmung*, pritarimas.

bestatten, *eine Leiche*. lawóną (*od.* kúną) laidoti. *rslt.*, palaidoti. *auch:* pakawóti (*verwahren*); pakàšti (*begraben*). — **Bestattung**, die, palaidojimas. pakawójimas. pakašimas.

bestäuben, I) *tr.*, *voll Staub machen*, kã apdùlkinti. — II) *intr.*, *voll Staub werden*, apdulkẽti. — **bestäubt**, *intr.*, apdulkẽjęs. *pass.*, apdùlkintas. *staubig*, dùlkinas. *seine Schuhe waren bestäubt*, jõ kùrpės bùwo apdulkẽjusios; *auch:* apdulkẽtos; dùlkinos. — **Bestäuben**, das, *tr.*, apdùlkinimas. *intr.*, apdulkẽjimas.

bestauden, *sich*, *in Stauden wachsen*, kókštais įžélti. *der Weizen bestaudet sich gut*, kwiẽczieĩ wìs kókštais geraĩ įželia. *auch:* kwiẽczieĩ geraĩ įšikokštůja; apšikokštůja. *hat sich bestaudet*, įšikokštãwęs.

beste, *Adj.*, *unter mehreren*, geriáusias. geriáusis. *meistens in der Bestimmtheitsform:* geriáusysis. *b. unter zweien*, geresnỹsis. *s. v. a. der schönste*, *z. B. in seiner besten Blüthe*, šawo puikiáusiame (*od.* graziáusiame) žydẽjime. *mit dem besten Rechte*, šù didžiáusiãje teisybė. *in seinen besten Jahren*, šawo geriáusiůse mẽtůse. *ich thue es bei der ersten besten Gelegenheit*, àš taĩ darýšiu, kaĩp weik tikt tám próga gãdysis, pirmiáusieijei prógai besigãdyjant; pašitrõpyjant. *ich nehme das erste beste Pferd*, àš imšiu pirmiáusįjį árklį, kuŕs mán tikt pasitrõpys; *od.* kurĩ tikt pritikšiu. *der erste, beste* (*wer kommt erst, malt erst*), pirmẽsnis gerẽsnis. *auch:* pirmiáusis geriáusis. — das **Beste** (*Subst.*), *z. B. das gereicht zu deinem Besten*, taĩ dẽra táw añt naudõs. *od.* taĩ táw añt gẽro. taĩ táw naudinga. *das dient zum gemeinen Besten*, taĩ wišiẽms añt gẽro. *ich habe dabei dein Bestes im Auge*, àš tamè añt tãwo naudõs dabóju. àš añt tõ dabóju, kàs táw naudinga yrà. *ich halte das für das Beste*, *dass du zu Hause bleibst*, àš taĩ peř geriáusią (*od.* naudingiáusią) laikaũ, kàd tù namiẽj pasiliktumbei. *es wird das Beste sein, du schweigst*, taĩ geriáusia bùs, tylẽk; *od.* kàd tù tylẽsi. *sein Bestes thun*, kiẽk įmãnąs darýti. kiẽk įmanýdams (*od.* kiẽk galėdams) darýti. *ich will mein Bestes thun, um dir zu helfen*, àš tawę gélbėsiu kiẽk tikt įmanýsiu. àš kiẽk įmanýdams tawę gélbėsiu. *Jmdn zum Besten halten*, kã añt jũko laikýti. *rslt.*, palaikýti. *etwas zum Besten wenden*, kã añt gẽro weřsti; kreĩpti; išguldýti (*deuten*). *am Besten*, geriáusiai. *am Allerbesten*, geriũ geriáusiai. *er hatte es auf's Beste eingerichtet*, jìs taĩ bùwo geriũ geriáusiai įtaisęs. *es geht nicht zum Besten*, nè labaĩ geraĩ eĩt. *die Sache steht nicht zum Besten*, šiù tům dalykù nè labaĩ geraĩ štów. *ein Fass Bier zum Besten geben*, bãczką pỹwo dũti; padowanóti. *zum Besten rathen*, añt gẽro mokìnti. *mein Bester*, mãno miẽlasis (*als freundliche Anrede*).

bestechen, 1) *eig.*, *rings herum stechen*, apliñkui dùrti. *frq.*, dùrstyti. — 2) *uneig.*, *erkaufen*, *z. B. den Richter*, šůdžią papirkti; pẽrpirkti; *auch wohl:* pẽrdowanóti. (išbalwóti; piningaĩs apmuĩwinti. *Brod.*) *er lässt sich nicht b.*, jis ne-důdas pẽrsipirkdinti. jìs ne-pẽrsipirkdinas. — **Bestechung**, die, *Erkaufung*, papirkìmas. pẽrpirkimas. pẽrdowanójimas.

bestechlich, pàperkamas. pẽrpeřkamas.

Bestechlichkeit, die, *zu umschreiben*, *s.* bestechlich. *sonst auch:* dūmà, papirkìmui pri-eĩnama. paperkamà širdìs.

Besteck, das, *bestecktes Futteral*, apkaišýta makštìs. *Kästchen*, škrynùtė.

bestecken, *z. B. einen Hut, die Stubendecke mit Blumen b.*, kepùrę, lubàs kwiẽtkomis apkaišýti. *ein Erbsenbeet mit* (*spitzen*) *Stöcken b.*, žirniù lýsę lazdomis apšmaigýti. *bepflanzen*, apsodìti. *einen Hut mit Bändern b.*, (*mittels Stecknadeln anheften*), kepùrę bùrtikomis apšakštýti. *demin.*, apseginẽti. — **Bestecken**, das, apkaĩšymas. apšmaĩgymas. apsodìnimas. apšãkštymas. apseginẽjimas.

bestehen, I) *intr.*, 1) *woraus bestehen*, a) *zusammengesetzt sein*, *z. B. der Mensch besteht aus zwei Theilen, aus Leib und Seele*, žmogùs šudẽtas (*od.* šùglaustas; šuwiẽnytas; šutaisýtas) iš dwiẽjų daliũ, iš kúno beĩ dūšios. *seine Nahrung besteht einzig in Käse u. Milch*, jõ waĩgis yrà wienàt kẽžas beĩ piẽnas. *die Flotte bestand aus 1200 Schiffen*, žaginỹs bùwo 12 šimtũ šiẽpiu dìdelis. žaginỹs laĩkė 12 šimtũ šiẽpiu. žãginio škaĩtlius pašidãrė dwýlika šimtũ šiẽpiu. — b) *sein Wesen worin haben*, *z. B. seine ganze Rede bestand im Ermahnen*, wišà jõ kalbà bùwo tikt wiẽn (*od.* wiẽnì) pagraudẽnimai. *seine ganze Kunst besteht in Schnelligkeit*, wišà jõ dywdarỹstė štów greitumè; *od.* yrà greitùmas. — 2) *dauern*, *im Gegensatz von „vergehen“* išsilaikýti. *z. B. durch Eintracht b., sich erhalten*, peř šándorą išsilaikýti; patèkti (*dauern*); ne-pragaĩšti (*nicht vergehen*); driutaĩ štowẽti (*feststehen*). *im Gegensatz von: „sich verändern,“* ne-pẽrsimainýti. *Preussens Königreich besteht über anderthalb hundert Jahren, u. wird wer weiss wie lange ferner bestehen*, Prúsų karalỹstė šiów (*od.* yrà patẽkusi) daugiaũs nè kaĩp pus-antro šimto mẽtų, iř kas-žin kaĩp ilgaĩ jì toliaũs patèks; *od.* štowẽs. *Nichts besteht in Ewigkeit*, niẽks nè pateñka amžinaĩ. *das wird fest*

Digitized by Google

bestehen, taĩ twirtaĩ ſtowẽs; paſiliks; iß-liks. *ich kann ohne dich nicht b.*, àß bè tawẽs ne-galiù búti (*sein*); ißſilaikýti (*mich erhalten*). *mein Handel kann ohne Unterſtützung nicht b., ſich nicht erhalten*, mãno kupczýſtė bè pagálbos ne-gál ißſilaikýti. *bei ſo viel Ausgaben wirſt du nicht b.*, tiẽk daũg piningũ iſſléizdams tù n'iſſilaikýſi. — 3) *auf etwas bestehen, beharren, z. B. ich beſtehe darauf (bleibe dabei), daſs es nicht wahr iſt*, àß paſiliẽkù priẽ tõ, kàd taĩ ne-tiẽſà. *er beſtand auf die Auslieferung des Aufrührers*, jìs paſiliko añt tõ (*od.* jìs ſtowẽjo añt tõ), kàd reĩkiant maĩßtininką ißdůtì. — 4) *gut od. ſchlecht bei einer Prüfung befunden werden, z. B. er wird als Lügner b.*, jìs bùs melagiù ißraſtas. *er wird bei der Prüfung mit Schande, mit Ehren b.*, jìs mėgìnams gẽdos, garbẽs pelnýs *od.* apturės. *er hat bei der Prüfung gut od. ſchlecht beſtanden*, jìs mėgìnams geraĩ, negeraĩ mokẽjo; *od.* ißraſtas tãpė. *vor Gott beſteht Niemand als gerecht*, põ Diẽwo akiũ niẽks teiſùs n'iſſrañdams. *damit will ich als ein ehrlicher Mann beſtehen*, tůmì àß nóriu ſãwo wiẽzlybą waŕdą palaikýti; kaĩp wiẽrnas (*od.* wiẽzlybas) žmogùs ìßraſtas būti. — II) *tr., übernehmen, aushalten, z. B. einen Kampf b.*, kõwą apſiimti *u.* ußſiimti (*auf ſich nehmen*). ĩ kõwą ſidůti (*ſich in den Kampf einlaſſen*). kõwą ißtriwóti (*aushalten*); ißteſẽti (*ausführen*). *ich habe viele Gefahren beſtanden*, àß daũg priėgãdų pẽrtriwójau. *ich habe ein Abenteuer beſtanden*, àß dỹwną (*od.* ypatiſką) nuſidãwimą pritapiau (*beigewohnt*). — **Beſtehen**, das, *Dauer*, patekìmas. iſſilaĩkymas. *vgl.* Beſtand.

beſtehlen, kã apwõkti (*ỹ g*). — **Beſtehlen**, das, apwogìmas.

Beſtehler, der, kuŕs apwõgės.

beſteigen, *z. B. einen Thurm, einen Berg b.*, añt koryczios, añt kálno lipti. *rslt.*, uźlipti. *vralt:* kópti. *rslt.*, ußkópti. *ein Pferd, einen Thron b.*, añt árklio, añt krãſės ſẽſti. *rslt.*, ußſẽſti. ußſiſẽſti. *den Wagen b.*, ĩ wežìmą ſẽſti. *rslt.*, ſiẽſti. *ein Schiff b.*, ĩ ßiẽpį žeñkti (*ỹ g*). *rslt.*, ſžeñkti. *eine Kanzel b.*, añt kozélnyczios lipti. *rslt.*, uźlipti. uźeĩti. — **Beſteigen**, das, uźlipìmas. ußkopìmas. ußſiſẽdimas. ſiſẽdimas. ſžengìmas: *in der Bdtg der entſpr. Verba.*

beſtellen, 1) *kommen laſſen, z. B. er hat mich zu ſich (hin-) beſtellt, gew.*, jìs manè paſiſteliãwo (*dtsch*). *ſonſt auch: ſ. v. a.* a) *gerufen*, jìs manè ſawẽſpi (*od.* pàs ſawè) wadinti. *rslt.*, atſi-, paſiwadìno. — b) *rufen laſſen*, wadìndinti. *rslt.*, paſi-, atſiwadìndinti. *ich bin hierher beſtellt*, aß eſmì ßeñ paſteliũtas; ßeñ pawadintas. *einen Wagen b.*, wežìmą paſteliũti. *zu ſich b.*, paſiſteliũti. — 2) *ernennen wozu, z. B. der König hat ihn zum Rathsherrn beſtellt*, karãlius jĩ yrà rótponiu pramìnęs (*ernannt*); padãręs (*gemacht*); ĩ rótponius ſtãtęs (*eingeſetzt*). *Jmdn zum Pfarrer b.*, kã ĩ kùnigus ſtatýti. *ich habe ihn zu meinem Vertheidiger b.*, àß jĩ peř ſãwo ùßſtową ſtacziaũ; paſiwadinaũ (*nicht Plur.* ùßſtowus, *weil das kein Amt iſt*). *zum Aufſeher b.*, kã úźweizdu padarýti; ſtatýti. kã peř úźweizdą ſtatýti. — 3) *verrichten, ausführen, beſorgen, z. B. einen Brief b.*, grõmiatą kuř nèßti. *rslt.*, nunèßti (*hintragen*); nudůti; ſdůti; padůti; atdůti (*abgeben*). *den Acker b.*, dirwą apdirpti (*bearbeiten*). *einen Auftrag b.*, kàs uźdůta iſſtaiſýti. *ich werde ſolches auf's Beſte b.*, àß toktaĩ geriáuſiei iſſtaiſýſiu. *beſtelle ihm meinen Gruss*, důk (*auch:* ſakýk) jám nè manẽs labàs diénàs. *beſtelle dein Haus, denn du muſst ſterben*, aprúpink (*verſorge*; ſudawãdyk, *ordne*) ſãwo namùs, nès tu turì miřti. *die häuslichen Arbeiten verrichten, z. B. er hatte geſtern Abend das Haus beſtellt*, jìs wãkar wakarè namùs wiſlãb bùwo apſiliõbės; at(ſi)likęs. *haſt du die Saat ſchon beſtellt?* ař ſẽjį jaũ atlikaĩ? *ein Mal b.*, cźẽſnį kélti; prigatãwyti. *auch:* ſteliũti. *rslt.*, paſteliũti — 4) *einen Auftrag zur Beſorgung, Beſchaffung, Bereitung geben, z. B. beim Schuhmacher ein Paar Schuhe b.*, priẽ kuŕpinės pórą kùrpiu apſteliũti; *für ſich, rfl.*, apſiſteliũti. *einen Wagen b.* (*daſs er komme, od. auch, daſs er gemacht werde*), weżìmą apſiſteliũti. *Waaren beim Kaufmann b.*, tawõrų priẽ kùpcziaus apſiſteliũti. *beſtellte Arbeit*, apſteliũtas dárbas. — **Beſtellung**, die, at-, pa-, atſi-, paſiwadìnimas. paſteliãwimas. praminìmas. ſtãtymas. ßìmas. ißtaĩſymas. padawìmas. aprúpinimas. atlikìmas. ſudawãdyjimas. apſiliobìmas. prigatãwyjimas. apſteliãwimas. apſiſteliãwimas: *in der Bdtg der entſpr. Verba.*

Beſteller, der, kuŕs ap-, paſteliãwęs: nenẽlęs; padãwęs etc. *ſ.* beſtellen.

Beſtellzeit, die, *des Ackers*, cźiẽſas laĩkas apdirbìmo. *B. der Saat*, ſẽjo cźiẽſas; laĩkas.

beſtens, geriáuſiei. *ich werde es b. beſorgen*, àß taĩ geriáuſiei iſſtaiſýſiu. *ſich b. empfehlen, beim Abſchiede*, ßirdingiáuſiei atſiſwéikinti. *empfiehl mich ihm b., d. h.* griẽſink *ihn von mir b.*, důk jám nů manẽs ßirdingiáuſiąſias labàs diénàs.

beſternt, *ist z. B. der Himmel*, dangùs žwai(g)zdėtas. *b. Brust*, žwai(g)zdėta krůtinė.

beſteuern, *Jmdn*, kám mõkeſniu uźdėti. *ein Stück Land b.*, añt kókio laũko mõkeſnį uźdėti. *ich bin hoch beſteuert*, man yrà aukßtì mõkeſniei uźdėti. *od. lieber:* añ turiù daũg mokėti. *ich bin zu hoch b.*, àß turiù per-daũg mokėti. — **Beſteuerung**, die, mõkeſniù uźdėjims.

beſtialiſch, I) *Adj.*, galwijißkas. *noch ſtärker:* žwėrißkas. — II) *Adv.*, galwijißkai. žwėrißkai.

Digitized by Google

bestimmen, 1) *festsetzen, z. B. eine Zeit, einen Ort wozu b., czíēſą, wiēta añt kō ſtatýti. u. in so fern hiebei eine Auswahl ſtattfindet,* añt kō paſkìrti. *einen Tag zur Reise b.,* kókią diēną añt keliōnės ſtatýti. *ein Schaf zum Schlachten b.,* ãwį añt papiōwimo paſkìrti. *Lohn, Strafe b.,* añgą, korawōnę ſtatýti. *Jmdm einen Wohnort b.,* kám wiēta uſſilaĩkymui paſkìrti. *ich bin dazu von Gott bestimmt,* manę Pōns Diēws añt tō yrà léidęs; paſkýrēs; ſtātēs. *das ist mir von Gott bestimmt,* mán taĩ yrà Diēwo paſkìrta; lémta; liktà; priliktà. *ich bin zum Leiden bestimmt,* àš añt waŕgo léſtas. *ich weiss nicht, was über mich bestimmt ist,* àš ne-žinaũ, kàs mán paſkìrta; ſtatýta; *als Schicksalsbeschluss:* lémta. *wohin ist der Brief bestimmt?* kuř tà grōmiata ſiuncziamà; leidźiamà? *od. lieber:* kuř tà grōmiata eĩt? *wozu ist dies Messer bestimmt?* añt kō tàs peĩlis paſkìrtas? — 2) *zuertheilen, bescheiden, z. B. Jmdm im Testamente Tausend Thaler b.,* kám tikſtanti dóreliu priſkìrti; ſtatýti; uźraſýti. *die Kuh ist der Tochter b.,* kárwė dùktė̃i priſkìrta. — 3) *Jmdn wozu bewegen,* kã añt kō pérkalbėti (*überreden*); weřſti (*nöthigen*). *rslt.,* priweřſti. *ermahnen,* rãginti. *rslt.,* parãginti. *sein Beispiel bestimmte mich dazu,* jō paweikſlas manè añt tō parãgino; priwertė. *er lässt sich durch mich nicht b.,* jis manęs ne-klaũſo. *er lässt sich durch nichts b.,* manęs niēko ne-dūdas ſakýtis. *dieser Umstand bestimmte mich zu schweigen,* tàs priežaſtiēs tylėjau; *od.* apſi-ėmiau tylėti. *s. v. a. befehlen,* liēpti. *rslt.,* paliepti. *er bestimmte es so,* jis teĩpo pàdarė. *ich habe hier nichts zu b.,* àš čia̋ czion niēko ne-galiù paliēpti. mán ne-pareĩtis czion kã paliēpti. *meistens in Anbequemung an das Deutsche:* àš čia̋ czion niēko ne-turiù pawēlyti (*eig. erlauben*). — **Bestimmung,** die, ſtātymas. paſkýrimas. priſkýrimas. lėmimas. nulėmimas. likìmas. priliktmas. leidìmas. priwertìmas. paliėpimas: *in der Bdtg der entspr. Verba.*

bestimmt, I) *Adj.,* 1) *festgesetzt,* ſtatýtas. paſkìrtas. priſkìrtas. *am bestimmten Tage,* ſtatýtoje (*od.* paſkìrtoje) diėnojė. *verabredet,* ſußnekėtas. *gewiss,* tikraĩ žinomas. tikraĩ paźiſtamas. *was Jmdm nach unabänderlichem Schicksalsbeschluss beschieden, bestimmt,* kàs kám priliktà; lémta; nulémta; paſkìrta. — 2) *deutlich,* áiſkus. *z. B. eine bestimmte Erklärung abgeben,* áiſkų iſtarìmą dūti. *bestimmt* áiſkiei iſtarti; paſakýti. *der Befehl war nicht b. genug,* paliėpimas ne-ganà áiſkus búwo. — II) *Adv.,* tikraĩ. pagaĩ ſtatyma. pagaĩ paſkýrimą. pagaĩ ſußnekėjima. *deutlich,* áiſkiei. *wie vorher b.,* taĩp lémta. kaĩp liktà. kaĩp paſkìrta. *ich werde b. kommen,* àš tikraĩ ateĩſiu. *du kannst dich b. darauf verlassen,* tù gali añt tō tikraĩ paſitikėti. *vgl.* bestimmen.

Bestimmtheit, die, *Deutlichkeit,* aiſkùmas. *mit B.,* áiſkiei. *vgl.* bestimmt.

Bestimmung, die, *Schicksal,* likìmas. (*altheidnisch:* láima.) *ein günstiges Schicksal, = (gutes) Glück,* paláima. *ein ungünstiges,* nepaláima. *es war seine B., so zu sterben,* taĩ bùwo jám lémta (*od.* liktà; priliktà; paſkìrta) teĩp miřti. *vgl.* bestimmen.

Bestimmungsort, der, *z. B. B. eines Briefes,* kiēmas, miēſtas, kuř grōmiata eĩt; *od.* kuř gr. tùr eĩti. kuř grōmiata ſiuncźiamà. grōmiatos nuleidìmo wiėtà.

bestirnt, *d. i.* besternt.

bestmöglich, I) *Adj.,* geriũ geriáuſis. — II) *Adv.,* geriũ geriáuſiei.

bestocken, *ringsum vom Stocken mürbe werden,* aptrēſti. *beschimmeln, z. B. die Stiefel sind bestockt,* ſopãgai ſupelčję. *das Getreide ist b., jawaĩ paplėkę. die Wände sind b., feucht,* ſiēnos drėgnos; ſlapiūja.

bestossen, *durch Stossen abstumpfen, z. B. die Schneide des Messers b.,* ãšmenį atgriúſti. *die Spitze, etwa eines Messers, einer Nadel b.,* peĩlį, ãdatą atbùkinti. *sich bestossen,* atbùkti. *so bestossen, dass dabei etwas abbröckelt, z. B. die Ecken der Steine, der Mauern b.,* kampùs akmeniũ, múrų apdauźyti. *sich die Hörner b., gelassener werden,* apſidauźyti. (apſimuĩwinti, *Brod.*) *den Weg b.,* kėlį apdauźyti. *ein bestossener Weg,* apdauźytas kėlias. *der Weg ist schon b.,* kėlias jaũ apſidaũžęs. *das Kleid hat sich schon b.,* kleidà apaczióji nuſitrýnuſi. — **Bestossen,** das, atgriùdimas. atbùkinimas. atbukimas. apdaũžymas: *in der Bdtg der entspr. Verba.*

bestrafen, *einen Menschen, eine Sünde b.,* źmōgų, griēką korawóti. *auch:* koróti. *rslt.,* pakorawóti. *züchtigen,* baũſti. *rslt.,* pabaũſti. *bloss mit Worten b.:* pabárti. pakraũpti. *anfahrend zusammennehmen,* ſuwarźýti. *ausschelten,* pa-, iſbárti. *hart b.,* aſtrieĩ pakorawóti; pabaũſti. *Jmdn mit dem Tode, an Gelde b.,* kã ſmerřtimi, piningaĩs korawóti. *Jmdn mit Schlägen b.,* kã rýkſte, lazdà, botagù pakorawóti. kã ſudrōſti. nuplàkti. — **Bestrafung,** die, 1) *das Bestrafen,* pakorawójimas. pabaudìmas. pakraupìmas. ſuwarźymas. pa-, iſbarìmas. ſudróźimas. nuplakìmas: *in der Bdtg der entspr. Verba.* — 2) *die Strafe,* baudà. korà. korawōnė. korōnė.

Bestrafer, der, *von Berufswegen,* korawótojis. *sonst:* kuřs korawója; baũdźia. *vgl.* bestrafen.

bestrahlen, *d. h. mit Strahlen beleuchten, z. B. die Sonne bestrahlte sein Antlitz,* ſáulė ſpindėjo ĩ jō wéidą. ſáulė àpšwiėtė jō wéidą lãwo ſpindulieĩs (*beleuchtete mit ihren Strahlen*).

bestreben, *sich um etwas,* kõ paſiprocewóti. *wornach trachten, suchen,* kõ jēškóti. *er bestrebt sich aus allen Kräften, mir zu gefallen,* jis paſiprocewója (*od.* jēško) ìš

Digitized by Google

wiſõs ſylõs, mán ɣtìkti. *er bestrebt sich um ein Amt*, jìs procewójas dėl' ūrėdo. jìs jėßko ūrėdą ɣgýti. — **Bestrebung,** die, paſiprocewójimas. *Mühe*, prõcė. *Trachten, Suchen*, jėßkójimas. *mein B. geht dahin*, mãno prõcė añt tõ eĩt. àß tõ procewójůs; jėßkau.

bestrebsam, I) *Adj.*, procnìngas. procnùs. — II) *Adv.*, procnìngai. procnieĩ.

bestreichen, 1) *reibend etwas streichen, z. B. mit der Hand eine Geschwulst b.*, (ſù) rankà pùtmenas braũkti. *frq.*, braukýti. *rslt.*, apbraũkti. apbraukýti. *reiben, z. B. eine Beule mit dem Stahl b.*, pliėnù guñbą tríti; aptrìti. — 2) *mit der Hand gelinde bestreichen, streicheln, z. B. die Wangen*, ſkróſtus glóſtyti. *rslt.*, paglóſtyti. — 3) *daher fahren über etwas, z. B. der Wind bestreicht das Land, das Meer u. das Haff*, wėjas eĩt peř žėmę, peř júres iř peř marès; *od.* ßlůja (peř) žėmę, (peř) júres iř marès. *die Kanonen b. den Fluss, etwa:* kanúlės ßlůja (*fegen*) ùpę. *deutlicher:* kanúlės ſiėkia ùpę. — 4) *beschmieren, mit Butter, Fett, Öl*, aptèpti. *eine Brotschnitte mit Butter b.*, dũnos riėkę ſwiėſtu aptèpti. *den Leib mit Öl b.*, kúną aliėjumi aptèpti. *salben*, mõſtyti. *den (noch heissen) Brotlaib mit Wasser b., d. i. befeuchten*, dũnos kėpalą apwìlginti; apßlãpinti. — **Bestreichen,** das, apbraũkymas. aptrýnimas. paglóſtymas. ßlawìmas. aptepìmas. apmõſtyjimas. apwilgymas. apßlãpinimas: *in der Bdtg der entspr. Verba.*

bestreitbar, *z. B. der Satz ist b.*, priėß tą žõdį galì (*od.* galėtum) giñcżytis; *auch:* priėßytis; ſtatýtis; ſténktis.

bestreiten, 1) *gegen Jmdn mit Waffen, Worten etc. streiten*, pričß ką kowũti. *Krieg führen*, karáuti. *den Teufel b.*, priėß wélnią kowũti. — 2) *etwas als unwahr od. unrichtig b., leugnen*, priėß ką giñcżytis. *rslt.*, ką uż-, nugiñcżyti. *er bestreitet, es gethan zu haben*, jìs gìnas (*rslt.*, ußſigina) ſakýdams, kàd jìs taĩ ne-dãrės. *od. gew.* jìs ſãkos, (kàd jìs) taĩ ne-dãrės. *er bestreitet meine Meinung*, jìs priėßyjas priėß mãno miſlį. jìs ſãko, kàd mãno miſlis n'ẽſanti gerà; tikrà. *ich will das nicht b.*, àß priėß taĩ ne-giñcżyſiůs. — 3) *bewältigen*, apwalióti. *ich allein kann nicht Alles b.*, àß wiėns negaliù wiſlãb apwalióti; ißteſẽti. *ich kann die Kosten dafür nicht b.*, àß n'ɣſtėngiu kaßtàs ùß taĩ ißteſẽti; uźmokėti. *ich kann nicht Alles selbst b.*, àß ne-galiù wiſlãb. pàts aptèkti (*allenthalben sein, hinreichen*). — **Bestreiten,** das, kowójimas. (*Kampf*, kowà.) giñcżyjimas. apgiñcżyjimas. ußſigýnimas. paſipriėßyjimas. apwalójimas. ißteſẽjimas. aptekìmas: *in der Bdtg der entspr. Verba.*

bestreuen, *etwas mit Sand, Asche, Körnern*, ką ſmiltimìs, pelenaĩs, grūdaĩs apbeřti. *fro* ...barſtýti. *mit halmartigen Dingen, mit Heu, Stroh, Flachs etc. b.*, ką ßiaudaĩs, linaĩs apkreĩkti. *frq.*, apkraikýti; *so, dass nur hin u. her ein Hal zu liegen kommt*, apdriėkti. *frq.*, apdraikýti. *den Acker mit Dünger b.*, dirw miėßlaĩs apkrėſti. — **Bestreuen,** das, ap bėrìmas. apbařſtymas. apkreikimas. ap kraĩkymas. apdriėkìmas. apdraĩkymas. ap krėtìmas: *in der Bdtg der entspr. Verb*

bestricken, *z. B. etwas dicht b., wie ei einen Ball*, pìlinę apmèkſti (ɣzg). *mit weiten Maschen, netzartig b., wie ein einen Topf mit Drath b.*, pũdą wiėlą rėkſti (ɣzg). *frq.*, aprazgióti. *in ei verwickeln*, ką ĩ ką ɣpainiũti. — *unei Jmdn durch Lockungen b.*, ką wiliójimi (*od.* mãſinimais) ſugáuti. kám ũmą ſupi niũti. — **Bestricken,** das, apmezgìmas. aprezgìmas. aprazgiójimas. ɣpainiàwimas *in der Bdtg der entspr. Verba.*

beströmen, apbėkti (ɣg). aptekėti. *beſluthen* aptwìnti. *beströmt*, apbėgęs. aptwinęs. apt kėjęs. *die Wiesen sind beströmt*, piẽ yrà apbėguſios. aptėkėjuſios. aptwinuſios

bestülpen, *mit etwas Hohlem bedecken, z. eine Blume mit einem Topf b.*, kwiėtką pũdu apwósti; *u.* põ pũdu pawósti. a pũdą añt kwiėtkos uźwósti (ɣź).

bestürmen, *eine Stadt*, añt miėſto (*od.* miėſtą) padùrmai (*od.* ſù ùmaru) we (ɣź); bėkti (ɣg). *Jmdn mit Bitten fo gesetzt b.*, ką praßinėjimais klapãtyti; k czinti. *überfallen*, apnikti. *die Begie b. ihn*, geĩduliei jám pakãjaus ne- *überfielen ihn*, jį apnìko. — **Bestü** das, *Überfall*, ußpůlims. apnikimas. *lauf*, bėgimas añt kõ ſù ùmaru. *Bitten*, klapãtyjimas. kwarczinimas.

bestürzt, pėrſigañdęs. *b. werden*, pėrſi *b. machen*, pėrgañdinti. *muthlos*, mìnęs. *er war so b., dass er kein W sprechen konnte*, jìs bùwo teĩp pėrſig dęs, kàd jis neĩ žõdį ne-galėjo kalbė **Bestürzung,** die, pėrſigandimas. *Schrec* ißgąſtis, ìės, *f. in grosse B. gerathen*, p ſigąſti.

Besuch, der, 1) *das Besuchen*, ap-, lañkymas. apſilañkymas. *Jmdm einen abstatten*, pas ką (*od.* priė kõ) apſilankýti. *ich komme zu dir zum B.*, àß pàs ateinù apſilankýti. àß pàs tawę ateinù ſwecziùs. (*bei Memel u. Werden:* aſ tawę ateinù ĩ wiėßės). *beim B.* (*od. beim Gaste sein*) *verweilen*, wiėßėti. — 2) *Mann, welcher zum B. kommt, ein Ge* ſwẽczias. *weibl.*, wiėßnė. *wir haben B.* mės ſwecziũ tùrim. *er hat täglich B.*, tùr kas-diẽn ſwecziũ. *B. annehmen*, cziùs priiñti.

besuchen, *Jmdn*, ką at-, aplankýti. pri (*od.* pàs ką) apſilankýti. pàs ką ĩ ſwecz eĩti; keliáuti; waziúti etc. *ansprechen Jmdm*, pàs ką uźwýkti. *s.* ansprechen *die Kirche b.*, baźnyczią aplankýti.

Digitized by Google

Krug b., į karčziama eĩti. *einen Kranken b.*, ligónį aplankýti. *er besucht (Jahr-) Märkte*, jis keliáuja apliñkui añt jomarkū. — **besucht**, *z. B. die Kirche war heute sehr b.*, baźnyčźia ßeñdiẽn pilnà (źmoniū) bùwo. *der Markt ist sehr b.*, añt tuřgaus rañdas daũg źmoniū. tuřgus pilnas. — **Besuchen**, das, ap-, atlañkymas. apſilañkymas. *vgl.* Besuch.

Besucher, der, kuřs atlañko; apſilañko. *vgl.* besuchen. *Durchsucher, von Amtswegen*, pérţiẽkótojis.

Besuchszimmer, das, *etwa:* ſwečźiū ſtubà. ſwetlyčźià.

besudeln, *allgemein:* kã apibiaũrinti. ſuteřßti. apteřßti. *mit Rücksicht darauf, womit besudelt wird, z. B. mit Koth b.*, ſupuřwinti. *mit Blut b.*, ſukraujũti. ſukrùwinti. *mit Russ b.*, ſupaĩßinti. *sich b.*, apſibiaũrinti. ſuſiteřßti. ſuſipuřwinti. ſuſikrùwinti. ſuſipaĩßinti. *sich wie ein Schwein b.*, apſikiauliũti. *vgl.* beflecken, beſchmutzen.

besucht, paſẽnęs. kuřs mẽtu puĩką ſuláukęs. *gewöhnlich b.*, ſenókas.

betasten, *s.* befühlen.

betäuben, 1) *Jmdn taub machen*, kã ap-, uſkurtinti. *er ist davon ganz betäubt*, jis tõ wiſãi apkuřtęs. *durch Geschrei b.*, ßaũkdams ap-, ußkurtinti. *schreien, dass die Ohren klingen*, ßaũkti iki ausims ſpeñgiant. *bis dass die Ohren wehe thun, stumpf werden*, iki ausims praſkuñsta. — 2) *uneig., den Schmerz b.*, ſkausmą nutramìnti. *der Empfindung berauben*, kã apſwaĩginti. *er lag betäubt da, als gulẽjo apſwaĩgęs. er hat sein Gewissen betäubt*, jis ſãwo ſąźinę uźmìginęs. *ich wurde durch einen Schlag über den Kopf betäubt*, jis manę peř gálwą mùßė, kàd apſwaigaũ. *bestürzt, besinnungslos machen*, kã apũmyti. *der Schreck hatte mich betäubt*, ißgąſtis manę bùwo apũmyjęs. ąß ßuwaũ teĩp pérſigañdęs, kàd ąß n'įmaniaũ neĩ kã weĩkti. ißgąſtis bùwo mán gálwą apẽmęs. ąß iß ißgąſtiės niẽko neſiźinójau. — **betäubend**, *z. B. ein b. Schlag*, gálwą apſwaĩginąs kiřtis (*auch:* triñkis, *dröhnender Schlag*). *jetzt gew.:* ýpas (*Hieb*). *b. Schrei*, tõks ßaũkſmas, kàd aũſys ußkuřſta. — **Betäubung**, die, 1) *beim Verlust des Gehörs*, a) *das Benehmen des Gehörs*, ap-, ußkurtinimas. — b) *das Verlieren des Gehörs*, ap-, ußkurtìmas. — 2) *Benommenheit der Empfindung*, apſwaigìmas. neſiauſtimas. apſi-ũmyjimas. *Benommenheit des Schmerzes*, nutramìnimas.

Bete, Beete, die, *Mangold.* ſwiklas.

beten, I) *intr., ein Gebet verrichten*, meĩſtis. *rslt.*, paſimeĩſti. *zu Gott b.*, Diẽwo (Diẽwõpi) meĩſtis. *rslt.*, paſimeĩſti. *bete für mich*, méĩſkis už manè. *auch:* meĩſk už manè. *s. v. a. bitten*, meĩſti; *od. lieber:* praßyti. *bete zu Gott um Kraft*, praßýk iß Diẽwo ſylõs. *rslt.*, ißſipraßýti. — II) *tr., ein Gebet beten*, maldą meĩſtis. *rslt.*, paſimeĩſti. *bete das „Vater-unser,“* meĩſkis „tẽwe-múſu.“ *s. v. a. ein Gebet hersagen*, maldą ſkaitýti. *rslt.*, paſkaitýti. *auswendig hersagen*, iß galwõs atſakýti. — **Beten**, das, meldimas. paſimeldimas. *Gebet*, maldà. *das Hersagen*, paſkaĩtymas. atſãkymas.

Beter, der, meldẽjas. *der die Andachts- od. Gebetsversammlungen besucht*, maldininkas.

Beterin, die, meldėjà. *Besucherin der Gebetsversammlungen*, maldininkė.

Betfest, das, maldũ ßweñtė.

Betglocke, die, maldõs wařpas.

bethätigen, *etwas durch die That beweisen, z. B. seinen Dank, seine Freundschaft b.*, ſãwo dėkawõnę, ſãwo priėtelỹſtę dárbu ißródyti.

bethauen, apraſũti. *das Gras ist bethaut*, źolė apraſãwuſi. *auch:* źolė apraſũta.

Bethaus, das, maldũ namaĩ. maldũ bùtas.

betheilen, *z. B. die Kinder, d. i. ihnen ihren Theil geben*, waikáms padalýti. — **Betheilung**, die, padalýjimas.

betheiligen, *sich, im Allg.*, kõ dalýwas paſidarýti. *betheiligt sein*, daliẽs priẽ kõ turẽti. kõ dalýwas búti. *willst du dich bei dieser Arbeit b.?* ař tù priẽ tõ dárbo nóri drauge priſtóti? *hast du dich an dieser Adresse mit betheiligt*, ař tù priẽ tõs maldõs grõmiatos draugė priſtójei; draugė priſiraßeĩ? *bist du bei diesem Bau irgendwie betheiligt?* ař tù priẽ ßitõs budawõnės kokiõs daliẽs turi? ař tù ſu ßità budawonė kókio dárbo turi? — **Betheiligung**, die, *z. B. die Wahl geschah unter grosser B. des Volks*, źmónės priẽ tõ ſkýrimo dideĩ dalýwais paſidãrė. źmónės ßį ſỹkį priẽ ſkýrimo dideĩ ſtrõpiei atſirãdo.

betheuern, *Jmdm*, kám kã ìß tìkro (*od.* ìß tiẽſõs) paſakýti. *Jmdn etwas mit einer alltäglichen Versicherungs-, Schwurformel etwas sagen*, kám kã paſibãźydams paſakýti. (*im Goldappschen:* paſiraũczyti.) — **Betheuerung**, die, paſibãźyjimas.

bethören, *Jmdn thöricht machen*, kã páikinti. *rslt.*, papáikinti. ißpáikinti. *verblenden*, kã apjẽkinti. *verführen*, ißwadźióti. *betrügen*, prigáuti. *er liess sich b.*, jis dãwėſi ißſipáikinti. jis priſigáudino — **Bethörung**, die, páikinimas. iß-, papáikinimas. apjẽkinimas. ißwadźiójimas. prigawìmas.

bethränen, *etwas mit Thränen benetzen*, kã apãßarũti. ãßaromis paßlãpinti. *er kam mit bethränten Augen*, jis atẽjo akìs apſiãßaraẽwęs; ſu akimis pilnomis ãßarų.

betiteln, *z. B. ein Buch*, knỹgoms wařda *od.* ùźraßą dũti. *wie ist das Buch betitelt?* kókį wařdą (*od.* ùźraßą) tùr' tõs knỹgos? *Jmdn einen Titel geben*, kã kũmį pramiñti. kám garbės wařdą dũti. — **Betitelung**, die, *eines Buches, d. i. Aufschrift*, ùźraßas. *Name*, wařdas.

Digitized by Google

betonen, *z. B. ein Wort, eine Sylbe,* kókį, žõdį *od.* kókią žìlbà (balſù) iß̃kélti. baſſą añt kókio žõdžio *od.* añt kokiõs žìlbos ſtatýti. *du betonst beim Lesen nicht richtig,* tù ſkaitýdams baſſą ne-geraĩ ſtataĩ. *diese Sylbe muss man schärfer b.,* tą žìlbą reĩk' ſù aßtreſniù balſù ißtarti. priẽ tõs žìlbos reĩk' baſſą daugiaũs iß̃kélti. — **Betonung,** die, baſſo ſtãtymas; *od.* iß̃kėlimas. *die richtige B. eines Wortes,* tikràſis baſſo iß̃kėlimas (*od.* ſtãtymas) priẽ kókio žõdžio.

Betracht, der. *Erwägung,* apdūmójimas. apmãſtymas. *Rücksicht,* atbójimas. *gew. umschrieben, z. B. etwas in B. ziehen,* ką apmąſtýti. apdūmóti. apmìſlyti. *auch wohl* ką ĩ apmìſlyjima (*od.* ĩ apmąſtymą) imtis. *das kommt gar nicht in B.,* tõ ne-rokújama. tõ n'atbójama. *das kommt in einigen B.,* tõ reĩkia kiẽk tiẽk atbóti. *in B. des schönen Wetters sollten mehr Leute in der Kirche sein,* pagaĩ tą grãžųjį óra (*mit u. ohne* rokūjant) turėtù daugiaũs žmoniũ baźnyčioje búti. *in Betracht deiner Verdienste etc.,* añt tõ dabójant (*od.* taĩ rokūjant; añt tõ nuźveĩgiant; tõ atſimenant; *od. auch nur:* pagaĩ taĩ), ką tù peĩnęs.

betrachten, 1) *genau ansehen,* a) *eig., z. B. betrachte ihn nur, wie bleich er ist,* tikt įſidabók (*od.* įſižiūrėk; įſiweizdėk jį), kõks jìs iß̃blỹßkęs. *od. bloss:* tikt žiūrėk (*od.* weizdėk ĩ jį), kõks jìs iß̃blỹßkęs. *hast du dir das genau betrachtet?* ar tù taĩ geraĩ įſižiurėjei; įſidabójei? *etwas flüchtig b., ansehen,* añt kõ (*od.* ĩ ką) paźwilgėti; źwilkterėti. ĩ ką paźiūrėti. *etwas mit starrem, unverwandtem Blick b.,* ĩ ką ſtebeĩlyti. *sich in eine solche Betrachtung versenken,* ĩ ką įſiſtebeĩlyti, *beides jedoch unedel.* — b) *uneig., etwas mit dem Geiste b., erwägen,* apiẽ ką mìſlyti; dūmóti; mąſtyti. *rslt.,* ką apmìſlyti; apdūmóti; apmąſtyti. *beobachten,* añt kõ dabóti. *genau betrachten, um sich etwas zu merken,* ką įſidabóti. *betrachte dich selbst,* dabók añt ſawęs patiẽs. *rslt.,* įſidabók ſawę pãtį. — 2) *etwas wofür ansehen, halten, z. B. Jmdn als seinen Freund b.,* ką peř ſãwo priẽtelių laikýti; iß̃pažinti. *ich betrachte das als ein Übel,* àš taĩ laikaũ (*od.* iß̃paźįſtu peř kókią piktenỹbę. — **Betrachtung,** die, 1) *das Betrachten,* žiūrėjims. weizdėjims. įſižiūrėjims. įſiweizdėjims. dabójims. įſidabójims. paźwilgėjims. paźiūrėjims. źwilkterėjims. ſtebeĩlyjims. įſiſtebeĩlyjims. mìſlyjimas. dūmójimas. mãſtymas. apmìſlyjimas. apdūmójimas. apmąſtymas. laĩkymas. iß̃pažinimas: *in der Bdtg der entspr. Verba.* — 2) *eine religiöse B., Predigt,* miß̃ià. *erbauliche Abhandlung,* nũbaźnas apdūmójims.

beträchtlich, I) *Adj., z. B. er hat b. Schulden,* jìs įmanýtinai ſkolũ tùr'. jõ ſkõlos įmanýtinos: ne-meñkos; didókos. *sein Vermögen ist nicht b.,* jõ turtas meñkas; nelabaĩ dìdelis; jìs ne-daũg ką piningũ tùr'. *ein b. Theil,* didoką (*od.* įmanýtina) dalìs. įmanýtinai didelė dalìs. — II) *Adv.,* įmanýtinai. *beträchtlich hoch,* įmanýtinai aukßtas. aukßtókas.

Beträchtlichkeit, die, 1) *Menge,* daugùmas. — 2) *Wichtigkeit,* ſwarbùmas. — 3) *Grösse,* didùmas.

betrachtungswerth, betrachtungswürdig, apdūmótinas. apmąſtýtinas. apmìſlytinas. apmąſtymo (*od.* apdūmójimo; apmìſlyjimo) weřtas.

Betrag, der, kiẽk iß̃ wiſo paſidãro. *jetzt meistens:* zumà *od.* zamà. *ich schicke dir den ganzen B.,* àš táw wiſùs tùs piningus (*od.* wiſą zãmą; *od.* wiſlãb, kiẽk taĩ iß̃ wiſo paſidãro) priſiunczìu. *ich sende dir die Kosten im Betrage von zehn Thalern.* àš táw kaßtàs, iß̃ wiſo dẽßimt dóleriũ. priſiunczìu. *od.* àš táw kaßtàs priſiunczìu, kuriõs ìß wiſo dẽßimt dóleriũ paſidãro.

betragen, 1) *ausmachen,* paſidarýti. *das beträgt 100 Thlr.,* taĩ paſidãro ſimtà dóleriũ. *wie viel beträgt das?* kiẽk taĩ paſidãro? *die ganze Zahl beträgt zwanzig,* wiſas ſkaĩtlius paſidãro dwideßimt. *vgl.* aus-machen. — 2) *Kleider sehr b.,* drabužiùs nudėvėti; *etwas b.,* apdėvėti. *der Rock ist schon ziemlich b.,* ſermėgà jaũ įmanýtinai nu-, apdėvėta. — 3) *sich betragen, aufführen,* paſi-elkti (√*g*). *sich artig b.,* mañdagiei paſi-elkti. *sich verhalten, z. B. er betrug sich sehr freundlich gegen mich,* jìs priẽß manę labaĩ meilingai paſi-elgė; jìs bùwo labaĩ meilingas priẽß manę. — **Betragen,** das, *Verhalten,* paſi-elgimas. *ein anständiges B.,* patogùs paſi-elgimas. *freundliches B.,* meilingas paſi-elgimas. *er zeigte ein hochmüthiges B. gegen mich,* jìs priẽß manę labaĩ didžiãwos. jis priẽß manę elgėſi paſididžiũdams. *wildes B.,* durnãwimas.

betränken, *Jmdn,* ką prigìrdyti. — **Betränken,** das, prigirdymas.

betrauern, *einen Unglücklichen od. ein unheilvolle Geschichte,* ką apgailėti. *einen Verstorbenen b., d. i. um ihn äusserlich in Trauer gehen,* kókį numìruſį (*od.* nabãßtininką) apgedėti. *od.* dẽl kókio paſimiruſio (*od.* nabãßtininko) gedėti. *er betrauert den Tod seines Sohnes,* jis dideĩ tūžyja (*od.* gaĩlis) dẽl ſãwo ſunaũs ſmerčios. jis ſkaũdžiei ąpgail ſãwo ſunaũs ſmerti. — **Betrauern,** das, *innerlich,* apgailėjimas. *äusserlich,* apgedėjimas.

betrauernswerth, apgailėtinas.

beträufeln, *etwas, mit einzelnen Tropfen,* ką aplãßinti. *mit einer schwach rinnenden Strömung,* apwařwinti. *worauf träufelnd fallen,* ką aplaßėti. apwarwėti. *in grossen Tropfen,* apteßkėti. *er ist beträufelt,* jis apwařwintas. aplãßintas. *auch:* apwarwėjęs. aplaßėjęs. apteßkėjęs. — **Beträufeln,** das, aplãßinimas. apwařwinimas. aplaßėjimas. apwarwėjimas. apteßkėjimas.

Digitized by Google

Betreff, der, *in der Redensart: in B. einer Sache*, dėl kókio dalýko. *od.* apiẽ kókį dalỹka. *vgl.* Rücksicht.

betreffen, 1) *Jmdn bei einer unerlaubten Handlung treffen, z. B. beim Diebstahl*, kã bėwagiant ußtrõpyti; ußſpėti; uźleñkti; ußklùpti. *du musst dich nicht b. lassen*, tù ne-turì dũtis trõpytis. — 2) *widerfahren, zufällig betreffen, geschehen, im Allgemeinen meistens:* trõpyti kã. nutikti (*od.* trõpytis) kám. *von traurigen Ereignissen*, kám tiktis. *rslt.*, nutìtikti. *z. B. mich hat ein Unglück betroffen*, mán nepalaimą nutìtiko. *was hat dich betroffen?* kas táw tìkos? *das hat mich (zufällig) b.*, taĩ mán trõpijos. *der Regen hat mich (plötzlich) betroffen*, lytùs manę ùźlenkė; ußſpėjo. *die Krankheit hat mich (hart) schmerzlich betroffen*, ligà manę ſkaũdźiei įstìko. — 3) *anbelangen*, a) *abhangen, z. B. was mich betrifft, so gehe*, manẽs dėl eĩk. pagal mãno pùsę eĩk. kiẽk añt manẽs atſi-eĩt, eĩk. — b) *auf Jmdn zielen, z. B. eure Rede betrifft mich*, jũs kalbate apiẽ manę. júsų kalbà eĩt añt manẽs. *der Brief betrifft das Leben eines Menschen*, añt tõs grõmiatos gùl kókio źmogaũs gywaſtis. tà grõmiata raßyta dėl źmogaũs gywaſtiẽs. — c) *treffen, zukommen, z. B. was mich betrifft, d. h. was mir zukommt, was auf mich trifft*, kàs mán pareĩtis. kàs mán atsitìkimas. — **Betreffen**, das, *Überraschen*, užtìkimas. užtrõpyjimas. ußſpėjimas. užstójimas. nutìtikimas: *in der Bdtg der entspr. Verba. im Übrigen durch die Verba selbst.*

betreiben, 1) *eig., z. B. die Weide mit Schafen b.*, ganỹklą awimìs apgiñti. awis añt ganỹklos warýti; giñti. *rslt.*, užwarýti: užgiñti. — 2) *besorgen, verrichten, z. B. den Ackerbau b.*, laũką apgywénti. laũko dárbus dirpti (ỹ b); *jetzt auch:* warýti. *Viehzucht b.*, galwijų augìnti. apiẽ galwijų auginima paſiprocewóti. *eine Sache eifrig b.*, apiẽ kã (*od.* dėl kõ) labaĩ paſiprocewóti. *er betreibt sein Geſchäft fleissig*, jìs dėl ſawo weĩkalo ſtrõpiei procewójas. *od.* jìs ſkùbina ſawo weĩkalą. *auch:* jìs wãro ſawo weĩkala macnieĩ. *was betreibst du?* kã tù weiki? — 3) *etwas zu beschleunigen suchen*, kókį dalỹką ßtriõßyti. *rslt.*, paßtriõßyti. — 4) *Possen (be-) treiben*, ſiaũpti (ỹ b). kùltis. dõwytis. — **Betreiben**, das, apginimas. užwãrymas. užginìmas. paſiprocewójimas. ſkùbinimas. paſkùbinimas. ßtriõßyjimas. paßtriõßyjimas. wãrymas. ſiaubimas: *in der Bdtg der entspr. Verba.*

betreten, *Verb.*, 1) *einen Ort*, añt kokiõs wiẽtos minti; kóją ſtatýti. *rslt.*, užminti. kójų užſtatýti. *ein Land b.*, kójų į kókią šẽmę įkélti. *er durfte die Schwelle des Heiligthums nicht b.*, jám ne-bùwo walė̃ neĩ kójų añt ßwentinýczios ſleñkſczio ſtatýti. *du darfst meine Schwelle nicht b.*, tù peř mãno ſleñkſti ne-turì minti; źeñkti; kójų kélti. *einen Weg b.*, añt kókio kẽlio ußſtóti. *den Weg hast du oft betreten, d. i. bist du oft gegangen*, tũm keliù tù tánkiei eſi ẽjęs; tã kẽlį tù tánkiei eſi mýnęs. *ein betretener Pfad*, numìtas (*auch:* numìndźiotas) tãkas. *den von ihm betretenen Weg wird er auch weiter verfolgen*, tũm keliù, añt kuriõ jìs ußſtójęs, jis ir toliaũs eĩs. — 2) *betreffen, ertappen, s.* betreffen. — **Betreten**, das, užmýnimas. įźengimas. kójos ußſtatymas. kójos įkėlimas. ußſtójimas: *in der Bdtg der entspr. Verba.*

betreten, *Adj., s. v. a. erschrocken*, ißſi-, nuſigañdęs, *s.* bestürzt, verlegen.

Betretungsfall, der, *in der Redensart: im Betretungsfall, d. i. im Fall man ihn trifft*, jį kur-nórs trõpyjant. *rslt.* ußtrõpyjus. *vgl.* betreffen.

Betrieb, der, 1) *Betreibung, s.* betreiben. — 2) *Antrieb, rãginimas. dringender Antrieb*, wertìmas. *Belehrung*, pamokìnimas. *Anreizung*, pakùſinimas. *meistens umschrieben, z. B. er hat es auf deinen B. gethan*, jìs tawęs rãginams (*od.* kùſinams; *rslt.*, parãgintas; pakùſintas) taĩ padãrė.

betriebsam, procnìngas. *arbeitsam*, darbìngas. *rührig*, ſukrùs. apſukrùs. *fleissig*, ſtropùs. *vgl.* geſchäftig, thätig.

Betriebsamkeit, die, procningùmas. darbingùmas. apſukrùmas. ſtropùmas. *s.* betriebsam.

betriegen, *s.* betrügen.

betrinken, *sich*, paſigérti. *sich etwas antrinken*, įſigérti. *sich im hohen Grade b.*, priſigérti. apſigérti. *betrunken*, girtas. paſigẽręs. *angetrunken*, įſigẽręs. *ganz betrunken*, apſi-, priſigẽręs. *sich oft u. viel betrinken*, girtůti. girtawóti *der sich vielfach betrinkt, Trunkenbold*, girtõklis, io. — **Betrinken**, das, paſi-, įſi-, apſi-, priſigérimas. *fortgesetztes B.*, girtãwimas. girtawójimas.

betrocknen, I) *tr., von oben od. ringsum trocken machen*, kã apdźiowinti. *halb betrocknen, bequellen machen*, prabrìnkinti. — II) *intr., von oben od. ringsum trocken werden*, apdźiúti. *der Weg ist halb betrocknet, bequollen*, kẽlias prabrìnkęs. — **Betrocknen**, das, apdźiuwimas. prabrìnkinimas. prabrinkìmas: *in der Bdtg der entspr. Verba.*

betroffen, = *erschrocken*, nuſi-, ißſigañdęs.

betröpfeln, *s.* beträufeln.

betrüben, I) *tr., Jmdn*, kã apſmũtnyti. kám ſmũtnybę padarýti. *das betrübt mich*, taĩ manę apſmũtnyja. taĩ mán gaĩlu. — II) *rfl.*, **sich betrüben**, ſmũtnytis. *rslt.*, apſi-, nuſiſmũtnytis. *sich sehr b.*, tũžytis. *rslt.*, nuſitũžyti. — **betrübt**, ſmũtnas. *voll Gram u. Herzeleid*, tužìngas. *niedergeschlagen*, liũdnas nuliũdęs. *betrübt werden*, apſiſmũtnyti. *niedergeschlagen werden*, nuliũſti. *gramerfüllt werden*, apſitũžyti. *b. sein*,

Digitized by Google

ſmūtnas būti. liudĕti. *du siehst b. aus,* tù iß(ſi)wéizdį (*od.* ródaiſi) ſmūtnas. *von Sachen, z. B. eine betrübte Geschichte,* triūdnas (*od.* ſmūtnas) nuſidāwimas. *ich kenne seine betrübte Lage,* àß žinaũ kaĩp triudnaĩ (*od.* ſmutnai; wargìngai) ſù jůmì ſtów. *betrübte Zeit,* triūdnas (*od.* wargìngas) cźiẽſas. — **Betrüben,** das, apſmūtnyjimas. apſi-. nuſiſmūtnyjimas. apſi-, nuſitūźyjimas.

Betrübniss, die, ſmutkà. ſmūtnỹbė. *tiefe B., Seelenschmerz, Gram, Harm,* tūźbà. *früher auch:* tūźmà. *Niedergeschlagenheit,* liudningùmas. liudnùmas. liudnẽjimas. *ist es s. v. a. Reue, auch:* gaĩleſtis, ìės, *m. Mitleid,* gaĩleſtis. paſigailẽjimas. *B. über etwas empfinden,* dẽl kõ ſmūtnytis; tūźytis; liudẽti; *od.* ſmūtnas būti. *die B. fahren lassen,* ſmūtnỹbę pamẽſti. ſmūtnyjęſi (*od.* tūźyjęſi) liáutis. *er konnte vor B. nicht sprechen,* jìs ìš ſmutnỹbės (*od.* ìš tūźbos) ne-galẽjo kalbẽti. *zu meiner B. vernahm ich, dass etc.,* àß nuſiſmūtnydams ißgirdaũ, kàd etc. *sich der B. ergeben,* į ſmutnỹbę (*od.* tūźbą) paſidūti. *sich aller B. entschlagen,* wìſą ſmūtką ßaliñ dẽti; į ßãlį padẽti.

Betrug, der. prigawìmas. *List,* wỹlius. *Arglist,* klaſtà. *ohne B.,* bè klaſtõs. *er geht auf B. aus,* jìs eĩt añt prigawìmo. jìs nór prigáuti. *Jmdm einen B. spielen,* kám klãſtą padìrpti. *ein Mensch voller B.,* źmogùs pìlns klaſtõs. klaſtõrius źmogùs. *es steckt ein B. dahinter,* tamè rañdas klaſtà. cźià klaſtà. *Irrthum, Täuschung, z. B. B: der Augen,* akiũ prigawìmas. netìkras ißpaźinìmas.

betrügen, *Jmdn,* kã prigáuti. *mit Arglist hintergehen,* kã ſuklaſtūti. *Jmdn wozu listig verlocken,* kã añt kõ wilióti. *rslt.,* priwilióti. *übervortheilen,* kã apgáuti. nugáuti. *fortgesetzt betrügen, Betrügereien üben,* klaſtawóti. *die Hoffnung hat mich betrogen,* nuſitikẽjimas manę prigãwo. *od. lieber:* àß kůmì nuſitikẽdamas priſigáudinau. *er hat mich um mein Geld b.,* àß pẽr jõ klãſtą ſãwo pìningus prapùldźiau. jìs mán mãno pìningus ſù klaſtà ißgãwo. — **Betrügen,** das, prigawìmas. klaſtãwimas. klaſtawójimas. wiliójimas. priwiliójimas. wiliõnė. ap-, nugawìmas. *vgl.* Betrug.

Betrüger, der. klaſtõrius. prigawìkas. (*bei Brod. auch:* balamūtas. ßalberus. maklõrius ſukcźius. wiliõkas. zdrõdininkas. kriwidininkas.)

Betrügerei, die, klaſtà. prigawìmas. wỹlius.

Betrügerin, die, klaſterkà. prigawìkė.

betrügerisch, I) *z. B. ein b. Mensch,* klaſtìngas (*od.* prigawìkißkas) źmogùs. *ein b. Thun,* **klaſtingas** weikìmas. *b. (unzuverlässiges) Eis,* nẽißtikimas (*auch wohl:* klaſtìngas) lẽdas. *voll Betrug,* pìlnas klaſtõs. — II) *Adv.,* klaſtingai. prigawìkißkai.

betrüglich, *s.* betrügerisch.

betrunken, *s.* betrinken.

Betsaal, der, dìdelė maldũ ſtubà. *auch etwa:* maldinýcźia.

Betschwester, die, maĩdininkė.

Betstunde, die, maldõs adynà.

Bettag, der, maldũ diẽnà.

Bettdecke, die. ſkõtertė. lówos dẽkis, io.

Bette, das, pãtalas; *od. lieber: Plur.* pãtalai. *das Bettgestell,* lówa. *das Zudeck-Bett,* pãtalas. ußklõdas. *eine Decke zum Zudecken,* dwikaĩtė. *Unterbett,* apatìnis pãtalai. *Bett-Kissen,* priẽgalwis, io. *Federn-Einschüttung,* inkrataĩ. impilaĩ. *das Bette machen,* pãtalus pataiſýti. pãtalus klóti. *rslt.,* paklóti. *frq.,* pa-klóſtyti. *zu Bette gehen,* guĺt eĩti. *weniger edel:* į pãtalus lĩſti. *gehe zu Bette,* eĩk guĺt. *aus dem B. aufstehen,* iß pãtalo (*u.* iß pãtalų) kéltis. *rslt.,* atſikélti. *ein Kind zu B. bringen,* kūdikį atguldýti; paguldýti. — *uneig.* *Bette des Flusses,* upãwietė.

Betteinschüttung, die, iñkratas. *od. gem. Plur.:* inkrataĩ. impilaĩ.

Bettel, der, *eine geringe schlechte Sache,* palaĩkis, io, *welches enklitisch dem betreffenden Subst. angehängt wird, z. B. der Bettel von Wocken,* wiñdpalaikis. *der B. von einer Kuh,* kárwpalaikė. *absolut, u. s. v. a. Kleinigkeit,* niẽkai. *wirf den Bettel fort,* mèſk tùs niẽkùs ßaliñ.

bettelarm, ùbagas. *b. werden,* ùbagu paſtóti. *Jmdn b. machen,* kã ùbagu padarýti.

Bettelarmuth, die, ubagỹſtė.

Bettelbrief, der, ùbagāwimo grõmiata. *Bettelbescheinigung,* ùbagāwimo źénklas.

Bettelbrot, das, ubagũ dũna. *zusammengebetteltes Brod,* ſuùbagauta (*od.* ſupraſnẽta) dũna.

Bettelbube, der, ùbagwaikis, io. ùbagwaĩkas. ubagũ waĩks.

Bettelei, die, 1) *Bettelarmuth,* ubagỹſtė. — 2) *das Betteln,* ùbagāwimas. *ein fortgesetztes Bitten,* praßinẽjimas. kaũlyjimas.

Bettelfrau, die, ùbagė (źmonà).

bettelhaft, I) *Adj., nach Art der Bettler* ùbagißkas. *wie ein Bettler,* kaĩp ùbagas. lýg kõks ùbagas. *armselig,* dideĩ wargingas. — II) *Adv.,* ùbagißkai. pagaĩ ubagù būdą.

Bettelhaftigkeit, die, 1) *Bettelarmuth,* ubagỹſtė. — 2) *Bettlerweise,* ùbagißkas būdas.

Bettelherberge, die, ubagũ gaſpadà.

Betteljunge, der, *s.* Bettelbube.

Bettelleute, die, ubagaĩ.

Bettelmann, der, ùbagas.

Bettelmönch, der, ùbagaująs mnỹkas. mnỹkas kuŕs ùbagais eĩt.

Bettelmünze, die, ùbagpiningis, io.

betteln, *als Bettler um Almosen betend umhergehen,* ùbagauti. ùbagais eĩti. *auch:* ſù ßunimis mùßtis (*sich mit den Hunden herumschlagen*). krẽpßą neßióti (*einen Bettelsack tragen*). *bettelnd umhergehen, auch für milde Zwecke,* praßinẽdams

Digitized by Google

apliñkui eĩti. *hier u. dort bitten, demin.*, praßinėti. *Jmdn fortgesetzt bitten, um etwas, mit dem Bemühen zu überreden,* kõ ìß kõ kaũlyti. kõ ìß kõ n'atléizdams praßýti; praßinėti. — **Betteln,** das, ùbagãwimas. ùbagais-ėjimas. praßinėjimas. kaũlyjimas: *in der Bdtg der entspr. Verba.*

Bettelorden, der, *ein bettelnder Mönchsorden,* ùbagaujanczių mnýku rėdas; draugýstė.

Bettelsack, der, ùbago-krėpßas. ùb.-karmõnas. ùb.-žãkas. (*Brod.* krėpßė. klumßė.)

Bettelstaat, der, puikawójimas ſù ſkarmaliìs. ùbagißkas puikawójimas.

Bettelstab, der, ùbago lazdà. *Jmdn an den B. bringen,* kã ùbagu padarýti. *den B. ergreifen,* añt ùbagãwimo paſidũti. *an den B. kommen,* ùbagu paſtóti.

Bettelstolz, kuŕs ùbagas búdams didźiũjas. kuŕs niėkais didźiũjas.

Bettelstolz, der, ùbagißkas paſididźiãwimas.

Bettelträtz, der, ùbagißkas týcźiãwimas.

Bettelvogt, der, ubagũ úźweizdas. ùbagplakis. io (*Bettlerpeitscher*).

Bettelvolk, das, ubagaĩ.

Bettelweib, das, ùbagė (źmonà).

Bettelwesen, das, 1) die Bettelei, *s. d.* — 2) *Armenwesen,* rúpinimas ùź ùbagus; *ad.* ùź waĩgdiėnius.

betten, I) *intr., das Bette machen,* pãtalus taĩsyti; klóti. *rslt.,* pataiſýti; paklóti. *frq.,* paklóſtyti. — II) *tr., Jmdn zu Bette bringen,* kã ì pãtalus guldýti. *rslt.,* paguldýti. *Jmdn weich betten,* kã minkßtaĩ guldýti. *rslt.,* paguldýti. *s. v. a. Jmdm das Bette machen,* kám pãtalus taiſýti etc. *s. Nr. I. wie man sich bettet, so schläft man,* kaĩp pãklóſi, teĩp guĩſi. *od.* kaĩp paſiklóſi, teĩp miegóſi.

Bettfechten, die lówos pỹnės.

Bettgenosse, der, tõj pacziój lówoj gùl|s; *fem.,* gùlinti. pãtalo draũgas; *fem.,* draũgalka.

Bettgestell, das, lówa.

Bettgurte, die, lówos gùrta.

Bettimmel, der, lówos dangùs.

Bettkammer, die, klėtis, iės, *f.* lówos kamara.

Bettlager, das, pãtalai.

Bettlägerig, *attributiv:* añt ligõs pãtalo gul|s. *prädicativ: ist b.,* gùl añt ligõs pãtalo. *b. werden,* añt ligõs pãtalo guĩtis. *rslt.,* atſiguĩti.

Bettlaken, das, paklõdė.

Bettler, der, ùbagas. *milder:* wargdiėnỹs (źmogus).

Bettlerin, die, ùbagė. *milder:* wargdiėnė (moterißkė). wargdiėnė (źmonà).

Bettlerstand, der. ubagũ rėdas. ubagỹstė.

Bettpfühl, der, *grosses Kopfkissen,* didỹſis prieźgalwis, io.

Bettsack, der, *etwa:* audimìnis lówos dùgnas. lowdugnis, io. lówos žãkas.

Bettstelle, die, lówa. *die Seiten der B.,* lówos ßónai. *der Boden der B.,* lówos dùgnas. *die Enden der B.,* lówos ùźgaliei.

Bettstollen, der, lówos kója.

Bettschirm, der, lówos ßirmas.

Bettstroh, das, lówos ßiaudaĩ.

Betttuch, das, (lówos) plõßtė. ſkõtertė.

Betttüberzug, der, úźwalkas. *B. zum ganzen Bett,* ùźwalkaĩ. *s.* Bettbezug.

Bettvorhang, der, *etwa:* lówos ãpkabos. *gew.* lówos fėrankai.

Bettwanze, die, blãkė.

Bettwärme, die, pãtalų ßilumà.

Bettwärmer, der, rỹkas pãtalams paßìldyti.

Bettzeche, Bettzüche, Bettzülge, die, *für das ganze Bette,* úźwalkaĩ. *die B. eines Stücks vom Bette, eines Kissens, des Zudecks etc.,* úźwalkas. *die B. eines kleinen Kissens,* úźwalkėlis, io.

Betze, die, *Hündin,* kãlė. *Hure,* kėkßė. kùrwa.

beuchen, *in Lauge einweichen, z. B. Wäsche b.,* ſkaĩbinius ĩ ßárma įmefkti. *in der Lauge halten,* ßárme mirkýti.

Beuge, Biege, die, *die Stelle, wo etwas gebogen, geknickt ist,* liñkis, io. įlanka.

beugen, 1) *etwas abwärts neigen,* kã źemỹn leñkti. *rslt.,* paleñkti. *sich beugen,* leñktis. *rslt.,* paſileñkti. *sich höflich beugen, verneigen, gegen Jmdn.,* kám (*od.* priėß kã) klõnotis. *rslt.,* paſiklõnoti. — 2) *uneig.,* a) *demüthigen, z. B. Jmds Stolz b.,* kiėnõ didỹſtę leñkti; źėminti. *rslt.,* paleñkti. pa-, nuźėminti. *er ist vom Unglück sehr gebeugt,* jis nepaláimos labaĩ nuſpáuſtas. jìs ìß nepaláimos labaĩ nuſimìnės; nuliũdės. *vom Alter gebeugt,* ìß ſenãtwės ſuliñkės; ſukuñpės. *sich vor Jmdm demüthigen,* kám leñktis. kám źėmintis. *er beugt sich vor Niemandem,* jis niėkam ne-źėminas. — b) *erweichen,* kã pamankßtìnti. *er lässt sich nicht beugen,* jõ ßirdìs kiėtà. jis nedũdas paſimankßtinti. *der sich leicht beugen lässt,* minkßtõs (*od.* lengwiõs; ßwelniõs; lankiõs) ßirdiės. *der sich nicht b. lässt,* kiėtſprándis, dźio (*hartnäckig*). — c) *das Recht beugen,* prõwą (*od.* teiſỹbę) ſukinėti; kraipýti. — **Beugen,** das, lenkìmas. pa-, paſilenkìmas. paſiklõnojimas. pa-, paſiźėminimas. pamankßtìnimas. ſukinėjimas: *in der Bdtg der entspr. Verba.*

beugsam, lankùs. lankiõs ßirdiės. kuŕs dũdas leñktis.

Beugsamkeit, die, lankùmas. lankì ßirdìs. lankì dùmà.

Beule, die, *jede merkliche Erhöhung unter der Haut des thierischen Körpers, auch an Bäumen, wie an metallenen Gegenständen, Geschirren etc.,* guñbas. *ist die B. knorpelig,* gùźas. *ein weiches Gewächs,* naujìkaulis, io. *eine vom Stosse od. Schlage aufgelaufene B.,* briúßė. *die Erhöhung an der Stelle einer verwachsenen Wunde, Narbe,* rándas.

Digitized by Google

beunruhigen, *Jmdn, im Allg.,* kã nepakajũti. kám nepakãjaus padarýti. *beunruhige ihn nicht,* dũk jám pakũjų. *durch vieles Bitten b.,* kã klapãtyti. kã apſuñkinti. *durch trübe Nachrichten etc. die Gemüthsruhe nehmen,* kám nerimaſtiẽs (*Unruhe*; *od.* báimės, *Furcht*; rūpeſtiės, *Sorge*) padarýti. *sich b., unruhig sein,* nepakajũti(s). nerìmti. nerimaſcźióti. *beunruhigt,* neramùs. nerimaſtingas. *die Sicherheit gefährden, z. B. die Räuber b. das Meer,* plėšìkai júres nepakajũja; n'ìßtikimas padãro. *etwas in Bewegung setzen,* kã ſujùdinti. — **Beunruhigung,** die, 1) *das Beunruhigen,* nepakajãwimas. klapãtyjimas. apſuñkinimas. nerimaſcziãwimas. — 2) *innere Unruhe,* nepakãjus. *Unruhe des Gemüths,* nerimaſtis. *B. durch Sorge u. Mühe,* klapatà.

Beunruhiger, der, kuřs nepakãjaus (*od.* nerimaſtiẽs; báimės; klapãtos etc.) padãro. *vgl.* beunruhigen.

beurbaren, *urbar machen, z. B. ein wüstes Stück Land b.,* pūſtýnę ſgywénti. ìß pūſtýnės ſẽjamą (*auch*: gywčnamą) laũką padarýti. — **Beurbarung,** die. ſgywẽnimas.

beurkunden, *mit Urkunden etwas beweisen,* kã rãßtais ißródyti; *darthun,* ißliùdyti. — *uneig., er beurkundet ein hartes Herz,* jis ródo kiẽtą ßirdį.

beurlauben, I) *tr.,* kã añt kókio cźiẽſo (ìß jõ ßlūžbos) paléiſti. *z. B. einen Soldaten auf acht Tage b.,* zialniẽrių añt aßtūniũ diẽnũ paléiſti; *od.* namũn parléiſti (*heimlassen*). *als milit. Ausdr. gew.:* kám úrliaupą dũti. — II) *rfl., sich beurlauben,* a) *sich Urlaub erbitten,* añt kókio cźiẽſo paleidìmo ißſipraßýti. — b) *sich (mit Erlaubniss) entfernen,* añt kókio cźiẽſo (ſù pawẽlyjimu) atſtóti; ßaliñ eĩti. — c) *Abschied nehmen,* nũ kõ atſiſwéikinti. — **Beurlaubung,** die, 1) *Entlassung,* pa-, parleidìmas (añt kókio cźiẽſo). — 2) *Entfernung,* atſtójimas. — 3) *Abschied,* atſiſwéikinimas.

beurtheilen, *etwas, in der Bibel:* ſũdyti kã *u.* apiẽ kã. *im gewöhnl. Leben aber weniger gebräuchlich. z. B. etwas in Gedanken b.,* kókią mìſlį apiẽ kã turẽti. *od. bloss:* mìſlyti apiẽ kã. *sein Urtheil worüber aussprechen,* ſãwo mìſlį apiẽ kã paſakýti. *etwas erkennen,* kã ißpažinti. *ermitteln, feststellen,* ißrãſti. *wie beurtheilst du ihn?* kã tù apiẽ jĩ ſakaĩ; rokũji; mìſlyji? *du beurtheilst mich nach dir selbst,* tù mìſlyji apiẽ manè pagaĩ ſawè pãti. *du hast ihn richtig beurtheilt,* tù teiſỹbę apiẽ jĩ kalbẽjei. tù jĩ geraĩ ißpažinaĩ. jis tõks yrà, kaĩp tù paſakeĩ. *er wird übel beurtheilt,* apiẽ jĩ piktaĩ kalbamà. apiẽ jĩ pikto mìſlyjama. *du beurtheilst ihn zu milde,* tù per-ßweĩnieĩ apiẽ jĩ dūmóji; ſũdyji. *das mögen Andere beurtheilen, wie viel es werth sei,* taĩ kitì t'ißrañda (*od.* te paſãko; t'atſũdyja), kiẽk jìs weřtas ẽſą̃s. — **Beurtheilung,** die, ſũdyjimas; mìſlyjimas apiẽ kã. *das Urtheil,* miſlìs, iẽs. *f. in der Regel durch Verba auszudrücken.*

Beurtheilungskraft, die, *d. i. Verstand,* prõtas. *Vernunft,* ißmintìs, iẽs. *f. ihm fehlt es dazu an B.,* jìs ne-tùr' tám reikalingojo ißpažinìmo. jõ prõtas ne-tùr' tám reikalìngoſios nůjẽgõs. jìs tiẽk n'ißmãno.

Beute, die, *Raub,* plėšìmas. *Gewinn,* laimẽjimas. *etwas Überkommenes,* ùžgaulis. io. (*alt u. wenig bekannt*). *als milit. Ausdr.,* beĩtas. *Beute machen,* ſáw kã paſiplẽßti. ſáw beĩto paſidarýti. *sich viel B. machen,* ſáw daũg ſuſiplẽßti. daũg laimẽtis. *die Feinde haben das Vieh als B. fortgeführt,* nepriẽteliei galwijùs pa- *od.* ißplẽße (*od.* atẽmę) paſiwedė. *seine Habe ist eine B. der Wellen geworden,* jõ turtą wiłnys prarijo. *nach B. trachten,* plėšimo jẽßkóti; týkoti. jẽßkóti (*od.* týkoti) kã paſiplẽßti. *wir müssen dem Tode zur B. werden,* mẽs tùrim ſmeřtiės plėšimù paſtóti; ſmeřcźiui (ĩ plėšima) tèkti. *etwas als B. davon tragen,* kã kaĩp kókį plėšimą (*od.* laimẽjimą) ßaliñ paſinèßti.

Beutel, der, *ein kleiner, ein Geldbeutel,* maßnà. kulìkas *bei Werden:* kolytà. *ein grosser Beutel, ein halber Sack, wie ihn z. B. die Bettler tragen:* krẽpßas; *auch:* karmõnas. *eine Kleidertasche,* delmõnas. *ein langer, um den Leib zu gürtender Geldbeutel, Geldkatze,* cźiariãſlas. *voller od. leerer B.,* pilnas, tùſzcźias kulikas. *ich muss es aus meinem B. bezahlen,* aß taĩ turiù ìß ſãwo kuliko (*auch:* ìß ſãwo delmõno) uźmokẽti.

Beutelmacher, der, mãßnininkas. (*Brod.* kolỹtininkas.)

beuteln, *in der Mühle,* pitliawóti. bỹdeliauti. (*Beides aus dem Dtschen.*)

Beutelsack, der, *alt:* pìtlius. pìtelis. *jetzt häufiger:* bỹdelźakis, io.

Beutelschneider, der, *etwa:* kulikų wagis. iẽs, *m.* (*Brod.* maßnelninkas. **maßkelninkas.** mãßnius).

Beutemacher, der, plẽßìkas. kã paſiplẽßti jẽßkãs.

Beutener, der. (drãwininkas. *Beutener Strick,* geinis. lunkù wirwẽ. *Brod.*)

Beutler, der, *s.* Beutelmacher.

bevölkern, *z. B. ein Land,* źẽmę źmonėmis papildyti. *ein sehr bevölkertes Land,* źẽmė, labaĩ pilnà źmoniũ. *das Land bevölkert sich,* tà źẽmė pildoſi źmonėmis. *rslt.,* paſipildyti. — **Bevölkerung,** die, 1) *das Bevölkern,* papildymas (*rfl.,* paſipildymas) źmonėmis. — 2) *das Volk,* źmónės. *Volksmenge,* źmoniũ daugỹbė.

bevollmächtigen, *Jmdn wozu,* kám añt kõ pilną wãlę (*od.* teiſỹbę; pawẽlyjimą) dũti. *in der Gerichtssprache,* kã añt kõ vulmakte dũti. *ich bin von ihm dazu bevollmächtigt,* jìs mán añt tõ yrà pilną wãlę (*od.* teiſỹbę;

Digitized by Google

pawẽlyjimą) dãwęs. àß tám nũ jõ pìlną pawẽlyjimą turiù. jìs mán taĩ pawẽlyjo. *gerichtl.*, àß tám nũ jõ vùlmaktę turiù. — **Bevollmächtigung**, die, pilnõs wãlės dawimas.

Bevollmächtiger, der, *etwa:* wãlės (*od.* pawẽlyjimo) dawẽjas. kuŕs kám wãlę (*od.* pawẽlyjimą) dãwęs. *s.* bevollmächtigen.

Bevollmächtigter, der, tàs, kurſaĩ nũ kõ añt kõ wiſą wãlę (*od.* pawẽlyjimą) dãwęs. *das ist mein B. in diesem Process*, taĩ tàs, kuŕs mãno waŕdan (*od.* ùž manè) ſita prõwą wẽdą. *od. einfach:* taĩ mãno wietininkas (*Stellvertreter*).

vor, 1) *eher als*, pirmũ. pirm-neñg. pirm-ne-kaĩp. pirm-neñg kaĩp. *bevor du kamst*, pirm-ne-kaĩp tù atėjeĩ. *od.* pirmũ (neñg) àw atėjus. — 2) *zuvor*, pirmà.

vormunden, *Jmdm einen Vormund geben*, kám apėkūną (*od.* ùßſtową; *jetzt gew.* vẽrmunderį) dúti. *Jmdm ein Vormund sein*, kám apėkūnù (*od. gew.* vẽrmunderiu) búti. *Gott will uns b.*, jìs mùs nór' põ ſãwo walè ir wadźiãwimu laikýti. — **Bevormundung**, die, *durch Verba zu umschreiben.*

vorrechten, *Jmdn*, kám kókią teiſýbę ſuteĩti pirmũ kitũ. kám daugiaũs teiſýbės duoti, nè kaĩp kitiẽms.

vorſtehen, *nahe sein*, artì búti. *sich nähern*, ártintis. *das Fest steht bevor*, ßweñtė artinas; ne-tolì. *ist vor der Thür*, už dùriũ. *uns steht ein Unglück bevor*, mùs kẽtą nepalaimą uźliñkti (*droht uns hereinzubrechen*). *dir steht ein theuerer Lohn bevor, d. i. harret dein*, tawẽs laukia didelė algà.

vortheilen, *Jmdn*, kã apgáuti. nugáuti. betrũgen. — **Bevortheilung**, die, apgavimas.

vorworten, 1) *etwas voraus bemerken*, kã pirmà paſakýti. — 2) *einem Buch ein Vorwort vorsetzen*, pryßakyjè kokiũ knygũ priekalbą ſtatýti. — 3) *befürworten*, kã užtarti.

vorzugen, *Jmdn vor Andern worin, z. B. der Vater bevorzugt den ältesten Sohn vor den andern, d. h. liebt ihn mehr als die andern*, tẽws mýl' wyriáuſ[j]į ſúnų daugiaũs nè kaĩp kitùs. *giebt ihm mehr als den andern*, dũd jám daugiaũs nè kaĩp kitiẽms. *mehr wörtl. etwa auch:* jį pirmì wiſũ kitũ pryßaki tráukia. jį pirmì kitũ ſtãto.

wachen, *Jmdn, um ihn zu schützen*, ſergėti. *rslt.*, apſergėti. *er liess das Thor b.*, jis dãwė wartùs ſergėti. *beobachten*, añt kõ dabóti. *das Gefängniss ward bewacht*, kalẽjims ſergiams (*auch:* ergėjams); uźdabójams. *wachend dabei sein, z. B. eine Leiche b.*, priẽ lawóno budėti. — **Bewachen**, das, ſergėjimas. apergėjimas. uźdabójims. *das Bewachen einer Leiche, Todtenwache*, budẽtuwės.

bewachsen, I) *tr., über etwas wachsen, z. B. der Hopfen bewächst die Stangen*, apynieĩ (*genauer:* apwynieĩ) apáuga kártis. — II) *intr., von wachsenden Gewächsen bedeckt werden, mit kleinen Gewächsen, z. B. mit Gras, mit einem Bart, mit Moos, mit Federn b.*, apźélti. *sonst:* apáukti (*V g*). *die Wiese bewächst mit Gras*, piẽwa àpźelia źolė. *das Kinn ist mit einem Bart b.*, ſmakrà yrà barz(d)à apźẽluſi; apáuguſi. *das Feld ist mit Bäumen b.*, laũkas mẽdźieis apáugęs. *die Knochen sind mit Fleisch b.*, káulai miẽſà apáugę. *sich bedecken*, kũmi apſideñkti. *sich beziehen*, kũmi apſitráuktį. — **Bewachsen**, das, apaugìmas. apźẽlimas. apſidengìmas. apſitraukìmas: *in der Bdtg der entspr. Verba.*

bewaffnen, *Jmdn mit Waffen versehen*, kám giñklų į rankàs dũti. kã giñklais ap-, iſrẽdýti; aptaiſýti. *das Volk b.*, źmonẽms ginklùs į rankàs dũti. *wir wollen uns b.*, rẽdýkimės (*od.* apſitaiſýkimės) giñklais. nuſitwérkime ginklùs. *etwas mit bewaffneter Hand einnehmen*, ginklùs nuſitwérę (*od.* ſù giñklais rañkoſe) kã imti. — *uncig., mit bewaffnetem Auge die Sterne betrachten*, peŕ ſtiklùs (*od.* peŕ ſtiklũ pagálbą) źiũrẽdams źwai(g)zdės apźwalgýti. — **Bewaffnung**, die, 1) *das Bewaffnen*, ap-, iſrẽdymas giñklais. — 2) *Waffen*, giñklai.

bewahren, 1) *s.* aufbewahren. — 2) *behüten, beschützen. Redensart: Gott, bewahre*, Diẽwė, apſaugók. Diẽwė, ne-pérléiſk. Diẽwė, ne-rõczyk. *auch:* Diẽwė, ne-miẽrũk (*d. h. Gott, ziele nicht*), *z. B. Gott bewahre, es kann in's Auge treffen*, Diẽwė, ne-miẽrũk, gál' į ãkį trõpyti. *Gott bewahre mich vor einer solchen Sünde*, Diẽwė, apſaugók manè nũ tókio griẽko. — 3) *unverletzt erhalten, z. B. sein Gewissen b.*, ſãwo ſąžinę ſweĩką iſlaikýti; iſkawóti. — **Bewahrung**, die, apſaugójimas. iſkawójimas. iſlaĩkymas: *in der Bdtg der entspr. Verba. s. v. a. Aufbewahrung*, pakawõnė.

bewähren, 1) *etwas als wahr erweisen*, kã kaĩp tìkrąję tiẽſą iſródyti. *er hat sich als ein wahrer Freund bewährt*, jìs kaĩp tikras priẽtelis iſſiródęs. — 2) *etwas prüfend als echt befinden*, peŕ tìkrą iſraſti. — **bewährt**, *z. B. bewährte Treue*, peŕ tìkrą iſraſtà wiẽrnýbė. *ein Mann von bewährter Treue*, wýras, pẽrmėgìntos (*od.* iſbandýtos) wiẽrnýbės. *er ist durch die Erfahrung b.*, jis peŕ patýrimą tìkras iſraſtas; *od.* iſſiródęs. — **Bewährung**, die, *gew. durch Verba zu geben. Prüfung*, mėgìnimas. *Ausprobirung*, pẽrbañdymas.

bewaldet, *z. B. das Land ist b.*, źẽmė gìrėmis apáuguſi.

bewältigen, *etwas*, kã apwalióti.

bewandert, 1) *wörtl., z. B. in einem Lande gut b.*, kokiõj źẽmėj daũg aplińkui keliãwęs. — 2) *durch eigne Ver uche viel erfahren, worin*, kokiamè dalyk daũg bañdęs;

Digitized by Google

išbañdęs; pėrbañdęs. — 3) *erfahren, ohne den Hinweis auf gemachte Versuche:* patýręs. *z. B. du bist in der Viehzucht sehr b.*, tù galwijù auginime daũg patýrės. — 4) *bekannt, z. B. du bist in der Geschichte b.*, tù nuſidãwimus geraĩ žinaĩ; paźíſti. *du bist im Lateinischen sehr b.*, tù lotỹniſzkąję kaĩbą labaĩ paźíſti. tù lotỹniſzkai labaĩ móki. *Kenntniss wovon besitzen*, kã išmanýti. *du bist in der Jagd sehr b.*, tù medźiõklės dalykùs labaĩ išmanaĩ; paźíſti.

bewandt, *d. i. beschaffen, s.* beſchaffen.

bewandtniss, die, *d. i. Beschaffenheit, z. B. mit der Sache hat es folgende B.*, ſù tãm dalykù teĩp ſtów; teĩp dẽſtis; teĩp laĩkos. *eine gleiche B. hat es mit jenem*, lýg teipojaũ ſtów (*od.* dẽſtis; laĩkos) ſù anũm. ſù anũm powiſám tàs pàts dalỹkas. ſù anũm powiſám tà patì. *damit hat es eine ganz andere B.*, ſù tũm powiſám kità; kìts dalỹkas; ſtów kitaĩp etc.

bewaschen, *Jmdn*, kã apſkalpti (√b). — **Bewaschen,** das. apſkalbìmas.

bewässern, *etwas, z. B. eine Wiese*, piẽwą wandenimì apléiſti. añt piẽwos wandeñs užléiſti.

bewegen, 1) *von einer Bewegung beim Verbleiben auf derselben Stelle, einen auf seiner Stelle bleibenden Körper hin und her bewegen, z. B. einen Baum b.*, mẽdį jùdinti. *rslt.*, pajùdinti. *der Baum bewegt sich*, mẽdis jùda. *von einem Scheintodten: er bewegt sich*, jùdinas. *sich ein klein wenig regen wie beim Pulsschlag, z. B. die Ader, das Herz bewegt sich*, gýſla, ſirdìs krùta. *die Brust bewegt sich beim Athmen, geht auf u. nieder*, krūtinė bekwėpũjant eĩt aukštỹn iř žemỹn; *od.* paſikelia iř nuſiléidžia. *eine Menge, Masse in Bewegung setzen, erregen, z. B. das Volk, das Meer b.*, žmónes, júres jùdinti. *rslt.*, ſujùdinti. *das Volk bewegt sich*, žmónės jùdinas. *geräth heftig in Bewegung*, ſujuñda. — 2) *etwas aus seiner Stelle fortbewegen,* **a)** *tr., gew. nach der Art des Bewegens, z. B. ich kann es nicht aus der Stelle bewegen*, àš ¹aĩ negaliù neĩ iš wiẽtos paſtùmti (*fortschieben*); patrãukti (*fortziehen*). *die Pferde können den Wagen nicht fortbewegen*, arkliaĩ n'įſténgia wežimą pawèšti. — **b)** *r fl., sich langsam bewegen*, eĩti. *sich schnell bewegen*, bėkti (√g). *sich drehen*, ſùktis. *sich hinziehen*, trùktis. *z. B. die Erde bewegt sich um die Sonne*, žẽmė eĩt (*od.* bėga; ſùkas, *dreht sich*) apliñk ſáulę. *die Sonne bewegt sich um sich selbst*, ſáulė ſùkas apliñk ſawè. *die Mühle bewegt sich*, malūnas eĩt; ſùkas. *er bewegt sich unter Vornehmen mit Leichtigkeit*, jàm ne-ſuñku ſù põnais mañdagiei apſi-eĩti. jìs ſùkas taĩp põnų ſù lengwumù. — 3) *uneig. Eindruck auf Jmdn, auf das Gemüth machen, z. B. Jmds Herz b.*, kám ſirdį pa-, ſujùdinti (*aufregen*). *Jmds Herz zum Mitleid b.*, kiẽnõ ſirdį añt paſigailėjimo pa-, jùdinti. *allen Zuhörern wurde das Herz bewegt*, wiſiẽms beſiklaũſantiẽmſiẽms ſirdìs pagrúdo (*ward gerührt*). *Jmdn durch Überredung wozu b.*, kã añt kõ pėrkalbėti. *durch Zwangsmittel wozu b., zwingen*, kã añt priwerſti. *man kann ihn nicht einmal durch Schläge zum Gehorsam b.*, jį ne-galì neĩ ſù plėgà añt pakluſnùmo priwerſti. *er lässt sich durchaus nicht zum Bleiben b.*, jìs niekù būdù n'apſiima paſilikti. *zu bewegen suchen, Jmds Herz zu rühren*, kiẽ-ſirdį jùdinti. *Jmdn wozu zu bereden suchen*, kã añt kõ rãginti; bandýti pėrkalbėti. *zu zwingen suchen*, kã añt kõ weržtis. — **bewogen,** pajùdintas. parãgintas. pėrkalbėtas. prìwerſtas: *nach der Bdtg der zugehörigen Verba.* — **Bewegung,** die, 1) *durch Erregen, Schütteln, Bewegen beim Verharren auf der Stelle*, jùdinimas. pa-, ſujùdinimas. judėjimas. krutėjimas. ſujudimas. — 2) *Fortbewegung, tr.*, pa-, ſtúmimas. patraukimas. paweżimas etc. *intr.*, ėjimas. bėgimas *od.* bẽgis, io. apſukimas. traukimas. — 3) *Bewegung des Gemüths, des Willens*, jùdinimas. pa-, jùdinimas. pėrkalbėjimas. priwertimas. parãginimas: *alles in der Bdtg der entsprechenden Verba. meistens jedoch durch die Verba selbst.*

Beweggrund, der, 1) *Ursache*, priežiẽs, *f. was ist sein B.?* iš kokiõs priežiẽs jìs taĩ dãrė? dėl kõ jìs taĩ dãrė? 2) Antrieb, *s. d.*

beweglich, I) *Adj.*, 1) *was sich bewegen lässt*, pajùdinamas. *was sich fortschieben lässt*, kã galì šaliñ gabénti. *bewegliche Augen*, greĩtos (*od. auch:* lėkiancziosi) ãkys. *bewegliches Volk*, greĩtai ſujuñdą žmónės. *ein bewegliches Fest*, šókanti šwentė. *ein beweglicher Thurm*, tuřmas, kurĩ galì iš wiẽtos pajùdinti; kitur pagabénti; pawèšti; s. bewegen. *ein beweglicher, unfester Sinn*, netwirtà dùmà. — 2) *was leicht bewegt, z. B. eine bewegliche Rede, Stimme*, graudùs (*od.* graudinga) kalbà. ſirdį pėrimanti kalba. *eine b. Stimme*, graudùs (*od.* graudinga) balſas. — II) *Adv., z. B. b. bitten*, graũdžiai (*od.* graudingai) melſti.

Beweglichkeit, die, *Schnelligkeit*, greitùmas. *Rührigkeit*, ſukrùmas. *gew. durch das Verbum u. durch das Adj., z. B. er spricht mit grosser B. der Zunge*, jìs kalbėjo ſù didžiù liežùwio greitumù; *od. lieber:* greitai liežùwiu.

Bewegungsgrund, der, *s.* Beweggrund.

bewegungslos, I) *Adj.*, nejìjùdinas. *ist b.*, nejìjùdina. — II) *Adv.*, nejìjùdindams. be-paſijùdinimo.

Digitized by Google

bewehren, *s.* bewaffnen.

beweiben, *sich*, apſiwèſti. *beweibt*, apſiwẽdęs; *auch blass:* wẽdęs. *nicht beweibt*, newẽdęs. n'apſiwẽdęs.

beweiden, *z. B. Felder, Wiesen mit Vieh b.*, laukùs. piẽwas galwijeis apganýti. galwijùs añt laukũ, piẽwu ganýti.

beweinen, kã apweřkti, *beklagen*, apraudóti, *z. B. den Tod des Freundes b.*, ſmeřti prièteliaus apweřkti; apraudóti. — **Beweinen**, das, apwerkimas. apraudójimas.

beweinenswerth, beweinenswürdig, apweřktinas. apraudótinas. *bedauernswerth*, apgailẽtinas.

Beweis, der, iſſródymas. *ist es s. v. a. Zeichen*, ženklas. *Bezeugung*, iſſliùdyjimas. *er gab mir einen B. seiner Liebe*, jìs mán ſãwo mẽilę iſſródė. jìs mán dãwė liùdymą *od.* ženklą) ſãwo mẽilės. *das bedarf keines Beweises*, taĩ ne-priwalù iſſródyti. *dies dient zum Beweise, dass etc.*, añt tõ galì nàmanýti, kàd etc. iß tõ galì iſſpažinti, kàd etc. *einen B. vorbringen*, iſſródymą priwèſti. *einen Beweis widerlegen*, iſſródyti. kàd kõks iſſródymas netìkras ẽſąs.

beweisen, 1) *etwas als wahr darthun, mit Gründen*, kã iſſródyti. *mit Zeugnissen*, kã iſſliùdyti. *beweise, dass Gott sei*, iſſródyk Dìẽwa ẽſantį. *das ist schwer zu beweisen*, taĩ ſunkù iſſródyti. *das wird so bewiesen*, taĩ teĩp iſſródoma. — 2) *als vorhanden erweisen, ausweisen, erweisen, z. B. beweise deinen Glauben durch die That*, iſſródyk ſãwo tikẽjima dárbu. *Jmdm Treue b.*, kám wiẽrybę iſſródyti. *Gnade, Ehre b.*, malónę, garbę iſſródyti. *Jmdm Ehre anthun*, kám garbę padarýti. *sich als Freund b.*, prièteliùm iſſſródyti. iſſſródyti prièteliſ ẽſąs. *beweise dich als Mann*, iſſſródyk wyrù ẽſąs. — **Beweisung**, die, iſſródymas. *s.* Beweis.

Beweisführung, die, *s.* Beweis.

Beweiskraft, die, *z. B. das hat hier keine B.*, tãmi taĩ ne-galì iſſródyti. taĩ ßiczion nẽko ne-gál iſſródyti. taĩ ßiczion neĩ jõkn iſſródymas.

Beweisquelle, die, taĩ, iß kõ kã galì iſſpažinti. *od.* iß kõ ſãwo iſſródymą iñtis gali.

Beweisstelle, die, iſſródanczioji wiẽtà. iſſródantiejì žõdziai.

beweissen, kã báltinti. *rslt.*, ap-, pabáltinti. — **Beweissen**, das, ap-, pabáltinimas.

bewenden, *in der Redensart: es bei etwas b. lassen*, 1) *sich wobei beruhigen*, kùmi (*od.* dẽl kõ) ị pakãjų dũtis. — 2) *sich womit begnügen*, kùmi paſikãkdintis. — 3) *etwas wobei beruhen lassen*, kã teĩp paĩp yrà palikti. *lass es dabei b.*, te-ſtów teĩp. tè-gul' te-paſiliẽkt teĩp. — 4) *aufhören zu thun*, apſiſtóti (*od.* liáutis) kã dárẽs. — **Bewenden**, das, *z. B. es mag dabei sein B. haben*, tè-gul' te-paſiliẽkt teipõ. *od.* tè-gul' t'eſiẽ teĩp.

Bewerb, der, 1) *Bemühung um etwas*, paſiprocewójimas dẽl kõ. — 2) *Geschäft*, dárbas. *sich einen Bewerb machen (sich zum Schein etwas zu thun machen)*, dẽtis kókį darbą tùrįs. — 3) *Erwerb, Gewinn*, peĩnas.

bewerben, *sich um etwas, z. B. um ein Amt b.*, kókio ùrẽdo jẽßkóti. dẽl kókio ùrẽdo paſiprocewóti. *er bewirbt sich um eine Braut*, jìs paſiprocewója dẽl kokiõs marczióš. *er bewirbt sich um deine Tochter*, jìs paſiprocewój dẽl tãwo dukteřs. *od.* jìs žwalgo tãwo dukteřs. *sich um Jmds Gunst b.*, kiẽnõ loſkõs jẽßkóti. *er bewirbt sich um die Gunst des Volks*, jìs jẽßko žmoniũ mẽilės. — **Bewerbung**, die, paſiprocewójimas. jẽßkójimas. *Bitte*, prãßymas. *oft wiederholtes Bitten, demin.*, praßinẽjimas.

Bewerber, der, kuřs kõ jẽßko. kuřs dẽl kõ procewójas.

bewerfen, *etwas womit*, 1) *mit festen Körpern, z. B. mit Steinen b.*, kã akmenimìs apmèſti; *od. lieber frq.*, apmẽtyti. *den Sarg mit Erde b.*, grãbą žẽmėmis apmèſti. grãbą pakàlti. *bescharren*, apžerti. *frq.*, apžarſtýti. *die Kartoffeln b. (beim Behacken)*, roputès apkaupúti; apkũpti; apkapſtýti. — 2) *mit etwas Dickflüssigem, z. B. etwas mit Koth b.*, kã purwaĩs apdrẽpti (∨b). *frq.*, apdrapſtýti. *die Wand mit Lehm, Kalk b. (um sie zu verputzen)*, ſiẽną móliu, kálkiu ap-, iſſlaiſtýti. *auch:* apmẽtyti. — **Bewerfen**, das, apmetìmas. *frq.*, apmẽtymas. pakaſimas. apžerimas. apžarſtymas. apdrèbimas. apdrapſtymas. iſſlaĩſtymas: *in der Bdtg der entspr. Verba.*

bewerkstelligen, *etwas ausrichten*, kã iſtaiſýti. *bewirken*, iſſprówyti. — **Bewerkstelligung**, die, iſtaĩſymas. iſſprówyjimas.

bewickeln, kã apwynióti. — **Bewickelung**, die, apwyniójimas.

bewilligen, 1) *etwas erlauben*, kám kã pawẽlyti; ịwẽlyti. — 2) *gewähren, z. B. der Landtag hat dem Ministerium zum Kriege kein Geld bewilligt*, ſaĩmas miniſtẽrijei añt kãro piningũ nè-dawè; ne-pawẽlyjo; n'ịwẽlyjo. — **Bewilligung**, die, pawẽlyjimas. ịwẽlyjimas.

bewillkommnen, *Jmdn, z. B. bei seiner Ankunft*, kã atkeliãwus (*od.* atẽjus) paſwéikinti. *sich gegenseitig auf's Freundschaftlichste b.*, meilingiáuſiei paſiſwéikinti; *auch:* apſiſwéikinti. — **Bewillkommnung**, die, paſwéikinimas. *gegenseitige B.*, apſi-, paſiſwéikinimas.

bewinden, kã apwynióti. *auch:* apriẽſti. — **Bewinden**, das, apwyniójimas: apriẽtimas.

bewirken, kã iſtaiſýti. iſſprówyti. — **Bewirkung**, die, iſtaĩſymas. iſſprówyjimas.

bewirthen, 1) *Jmdn als Gast bei sich aufnehmen*, kã ị ſwecziùs priiñti. — 2) *Jmdn mit Speise u. Trank b.*, kã pawitóti. pawitawóti. *auch:* kã pamylẽti. paczeſnawóti. *er hat mich prächtig mit Alus b.*, jìs manè alumì puĩkiei pawitawójo; pa-

Digitized by Google

mylėjo etc. — **Bewirthung,** die, *mit Speise u. Trank*, pawitawójimas. witawõnė. pamylėjimas. paczeĩnawójimas.

bewirthschaften, *z. B. ein Gut*, úkį apgywénti. añt úkio gaĩpadoráuti. — **Bewirthschaftung,** die, apgywẽnimas.

bewischen, kã apßlũ̃ſtyti. — **Bewischen,** das, apßlũ̃ſtymas.

bewitzeln, kã apjũkũ̃ti. apßaipýti.

bewohnbar, *z. B. ein bewohnbares Haus*, bùtas, kuriamè galimà gywénti.

bewohnen, *z. B. ein Land, ein Haus b.*, kokiojè žẽmėje, kokiamè butè gywénti. *ich bewohne das Haus*, àß tamè butè gywenù. *dies Dorf wird von Littauern bewohnt*, ßitamè kiẽmė gywẽna Lietùwininku. *das Haus wird nicht bewohnt*, tamè butè niẽks ne-gywẽna. *das ist eine stark bewohnte Gegend*, tõj ßalỹj (*od.* tañ kampè) daũg žmoniũ gywẽna. *die ganze bewohnte Erde*, žẽmė, kuř tìkt žmoniũ rañdas. — **Bewohnen,** das, gywẽnimas kuř; añt etc.

Bewohner, der, *z. B. eines Landes*, kokiõs žẽmės žmogùs. *Bewohnerin dieses Landes*, ßiõs žẽmės žmonà. *die Bewohner dieses Dorfes sind wohlhabend*, ßiõ kiẽmo žmónės turtingi. *ich bin B. dieser Stadt*, àß gywenù ßimè miẽſtė. àß ßiõ miẽſto žmogùs.

Bewunderer, der, *d. i. Verehrer*, gárbintojis. kuřs kã aukßtaĩ gárbin. *der sich worüber wundert*, kuřs peř kã (*od.* iß kõ) dỹwyjas.

bewundern, *z. B. ich bewundere deine Geduld*, àß dỹwyjùs iß tãwo didžio kantrùmo. *seine grosse That wird allgemein bewundert*, jõ didỹſis dárbas wiſuř ſù nuſidỹwyjimu gárbinamas. — **Bewunderung,** die, 1) *Verwunderung*, nuſidỹwyjimas ìß kõ. — 2) *verwunderungsvolle Verehrung*, gárbinimas ſù nuſidỹwyjimu.

bewundernswerth, bewundernswürdig, ìß kõ nuſidỹwyti turì. *auch:* apdỹwytinas.

bewunderungsvoll, pìlnas nuſidỹwyjimo.

Bewurf, der, *einer Wand*, ãpmotas. *gebräuchlicher:* pridrėbìmas (*Anwurf*).

bewusst, 1) *bekannt, z. B. die Geschichte ist Allen b.*, tàs nuſidãwimas wiſiẽms žinomas. *so viel mir bewusst ist*, kiẽk žinaũ. *die bewusste Sache*, žinomaſis dalỹkas. *od.* añs dalỹkas. *bewusster Massen*, kaĩp žinaĩ. kaĩp žìnoma. — 2) *Kenntniss habend, sich noch erinnernd, z. B. ich bin mir keiner Schuld b.*, àß neĩ jokiõs kalcžiõs neſižinaũ. *ich bin mir dess nicht mehr b.*, àß tõ jaũ n'atſimenu.

bewusstlos, I) *Adj.*, (ſawẽs) neſižinąs; neſijaũczią̃s. *er ist b.*, jìs ſawẽs neſižìno; neſijaũczia. *er fiel b. hin*, jìs lýg negýws parpũ̃lė. — II) *Adv.*, neſižinódams. neſijaũſdams. lýg negýwas.

Bewusstlosigkeit, die, neſižinójimas. neſijautimas.

Bewusstsein, das, *das Wissen wovon*, žinójimas apiẽ kã. *Erinnerung*, atminìs, iẽs, *f.* atſiminìmas kókio dalỹko. *Wissen v. sich*, ſąmonė. *auch:* žinójimas ſawẽs patiẽ *Fühlen seiner selbst*, jautìmas ſawẽs patiẽ *Gewissen*, ſąžinė. *meistens zu umschreibe s. bewusst. ich habe das B., recht g handelt zu haben*, àß žinaũſi geraĩ dãr *im B. eigener Vergehen*, atſimiñdams ſa patiẽs nuſižengìmu. *er hatte schon das verloren*, jìs jaũ ſąmonę bùwo pamẽ jìs jaũ ſawẽs neſižinójo. *er hat noch s volles B.*, jìs dár pilnaĩ žinoſi; jaũczia jìs dár tùr pilną ſąmonę. *er starb bei voll B.*, jìs paſimirė ſù pilnu protù; pilną ſąma turẽdams. *ich habe ein gutes B.*, àß tu gẽrą ſąžinę. àß niẽko pìkto neſižinaũ.

bezahlbar, uźmókamas. uźmokėtinas. kã uźmokėti. *nicht b.*, n'uźmókamas.

bezahlen, *Jmdm Geld*, kám piningũ mok *rslt.*, uźmokėti. *eine Schuld b.*, ſkõlą mokėti. *baar b.*, gatawaĩs piningaĩs mokėti. *die Zinsen b.*, treſus uźmok atlikti (*entrichten*). *der Kaufmann hat Getreide bezahlt*, kupczius ùž jawùs mokėjo. *seltener:* jawùs uźmokėjo *Lohn b.*, algą uźmokėti. *das ist nicht Golde zu b.*, taĩ neĩ áukſu ne-gali mokėti. taĩ neĩ áukſu n'uźmokamà *uneig., vergelten*, kã atlýginti. *Gott dir deine Wohlthat b.*, Diẽws tãwo ger jỹſtę taw uźmokės; atlýgis. *Wohlthat Undank b.*, geradėjỹſtę nedėkingỹſtė lýginti. pìktą ùž gẽra atadũti. *den D b.*, dėkawõnę atlikti. *ein Gelübde b.*, žadą atteſẽti (*erfüllen*). *mit gleicher b.*, pyràks priẽß (*od.* ùß) pyrãga. *wart ich werde es dir b.* (*als Drohung*). tìkt àß taw uźmokẽſiu. — **Bezahlung,** 1) *das Bezahlen*, uźmokẽjimas. atlýginimas. atdawìmas. atteſẽjima *der Bdtg der entspr. Verba.* — 2) *gelt, Lohn*, algà. — 3) *Geld*, pini *etwas gegen gleich baare B. kaufen*, pirkdams gatawaĩs piningaĩs uźmo *das Geld, welches gezahlt wird*, uźmok io. *od.* uźmokeſtis, cžio. *er fordert seine* jìs prãßo ſawo uźmokeſnio. *etwas als annehmen*, kã peř ùźmokeſnį priimti.

Bezahler, der, kuřs uźmók; atliẽkt gin etc. *s.* bezahlen.

bezähmbar, prijaukintinas. ſuwaldytinas tramìntinas. apmalžinamas. *od. lieber,* galì prisijaukinti; ſuwaldýti; nutram apmalžinti. *s.* bezähmen.

bezähmen, 1) *an's Haus gewöhnen*, kã namũ prijaukìnti. — 2) *bändigen, z. ein Pferd*, árklį ſuwaldýti. — 3) *ruhig machen, z. B. ein Pferd b.*, ar apmalßinti; *od.* apmalžinti (*bei Gold* árklį aplámdyti. árkliui dukimą apinũ 4) *uneig., die Begierden b.*, geĩdulius waldýti. *den Schmerz b.*, ſkaudẽjima traminti. *die Zunge b.*, liežùwį ſuwaldý — **Bezähmung,** die, prijaukinimas. waldymas. apmalžinimas. aplámdyma

Digitized by Google

nutramìnimas: *in der Bdtg der entspr. Verba.*

ähmer, der, kuřs ſuwaĩdo; apmálžina. ä bezähmen. *ein Pferdebezähmer, etwa:* rkliū apmálžintojis; aplámdytojis.

aubern, *allg.,* apžýnauti. *durch allerlei Künste b.,* apmõnyti. *durch Worte b.,* apdaděti. *durch einen bösen Blick b.,* pakerěti. *ie hat ihn durch ihre Schönheit ganz bezaubert,* jì jĩ ſãwo gražumù apmõnyjuſi; *od.* apžėkinuſi (*verblendet*). *er stand wie bezaubert da,* jis ſtowėjo lýg nùtrenktas. *er blickte ganz bezaubert auf die Gegend,* jis žiurėjo fù džiaukſmìngu nuſiſtebėjimu (*od.* džiaukſmingai nuſiſtebėdams) į tã ſãlį.

echen, *sich, s.* betrinken.

eichnen, kã žénklinti. *rslt.,* pažénklinti. — **Bezeichnung,** die, 1) *das Bezeichnen,* žénklinimas. — 2) *Zeichen,* žénklas.

eigen, 1) *tr., erweisen, z. B. Jmdm Ehre bezeigen,* kám garbės išródyti. *Jmdm Verehrung b.,* kám paniẽkinimą išródyti. kã gimaĩ paniẽkinti. — II) *rfl.,* **ſich bezeigen,** *z. B. ſich als gut, tapfer b.,* gerù, drąſiù išſiródyti. *ſich als Freund b.,* draugiškù išſiródyti. — **Bezeigung,** die, išródymas. *rfl.,* išſiródymas.

eugen, 1) *durch ein Zeugniss versichern,* atliùdyti. liùdymą apiẽ kã dúti. *ich kann das b.,* àš taĩ galiù atliùdyti. — *Betheuernd versichern,* liùdyti. *rfl.,* išgyti. — **Bezeugung,** die, liùdymas. atliudymas. išliùdymas: *in der Bdtg der vor. Verba.*

ichtigen, *s.* beſchuldigen. (*Brod.* apkepóti.)

ichen, I) *tr.,* 1) *etwas womit b., z. B. die Geige mit Saiten b.,* ſmuĩką ſtriùnomis apkráuti. ſtriùnas añt ſmuĩko uſtráukti. *die Bette mit Bezügen b.,* pãtalus úžwalkaĩs apkráuti. *der Himmel bezieht ſich mit Wolken,* dangùs apſitráukia debesimìs. dangùs apſi-ùkſto. — 2) *ſeinen Aufenthalt nehmen, z. B. ein Haus b.,* į kókį bùtą tráukti. *ziehen, häufiger, wenn vom Beziehen eines Hauses mit Sachen die Rede ist:* į bùtą įſikráuſtyti. *einen Posten b., milit.* anordr., añt pùſto uſtráukti; užeĩti; uſtóti. *die Winterquartiere b.,* į žiemõs kwartiẽras tráukti. *rslt.,* įtráukti; *od.* įſikráuſtyti; *u.* įſiguĩti; *auch:* įguſti. *die hohe Schule b.,* añt aukštõſios ſkiùlės užeĩti. — *Geld bekommen, z. B. ich beziehe meine Gelder aus Königsberg,* àš ſãwo taworùs iš ofigabėndinu (*lasse mir kommen*; gáunu, *erhalte*) iš Karaliaučiaus. — 4) *ein Land mit Krieg b.,* kókią žẽmę karù aptráukti. — 5) *uneig., er hat das Wort auf ſich bezogen,* jis tą žõdį añt ſawęs tráukė; ſáw ſiſi-ėmė; añt ſawęs išguĩdė (*deutete auf ſich*). *deutlicher:* jis tã žõdį teĩp išmãnė, kad tàs ẽſąs añt jõ kalbėtas; búk tàs añt jõ ſiųnãs. *er bezieht Alles auf ſeinen Nutzen,* jis wiſkãs tráuk' añt ſãwo naudõs; rokúj pagaĩ ſãwo náudą. — II) *rfl.,* **ſich beziehen,** *z. B.* 1) *ſich auf Jmds Zeugniss b., ſich berufen, stützen,* añt kiẽnõ liùdymo guldýtis. — 2) *auf Jmdn hin verweisen,* añt kõ nuródyti. *er bezieht ſich in ſeiner Schrift auf den Apostel Paulus,* jis ſãwo raſtè nuródo añt Apãštalo Powilo. — 3) *worauf hinzielen, z. B. das Wort bezog ſich auf dich,* tàs žõdis añt tawẽs miẽryjo; *od.* ẽjo. *das bezieht ſich darauf,* taĩ eĩt añt tõ. — **Beziehung,** die, 1) *das Beziehen,* aptraukimas. įtraukimas. įlikráuſtymas. iſiguĩdymas. nuródymas. miẽryjimas: *in der Bdtg der entspr. Verba.* — 2) *Rücksicht, Verhältniss. zunächst nur negativ, z. B. ich ſtehe in keiner B. zu ihm,* àš ſù jůmi niẽko dárbo ne-turiù. *positiv: ich ſtehe in B. zu ihm, nach Art dieser B.:* àš tánkiei ſuſi-einù ſù jůmi (*komme mit ihm oft zusammen*); mùdu ſuſirãšowa ſù kits kitù (*wir correspondiren miteinander*). *in B. auf mich ſei ruhig,* manẽs-dėl' búk pakajingas; *od.* ne-rúpinkis. *diese Lehre ſteht in B. zur Religion,* šitas mókĩlas dárbo tùr' ſù wiẽrà. *er ſagte es in B. auf dich,* jis taĩ ſãkė apiẽ tawè. *die beiden Dinge ſtehen in keiner B. zu einander,* tůdu dáiktu ſù kits kitù niẽko dárbo ne-tùr. *in dieſer B.,* kàs añt tõ pareĩtis. añt tõ wéizdint; dabójant. *er nimmt B. darauf, d. h. er bezieht ſich darauf, s.* beziehen *Nr. II, 3. das ſteht in B. auf jenen Ausſpruch,* taĩ ródo (*od.* miẽryja) añt anõ žõdžio. *ich nehme Beziehung auf dein Wort,* àš guldaũſi añt tãwo žõdžio.

beziehungslos, niẽko dárbo ſù kůmi ne-tùrįs. *er ſprach es ganz b. aus,* jis taĩ išt̃arė niẽko kito miſlyjė ne-turėdams; *auch:* niẽko pikto (*od.* niẽko ypaczìei) ne-miſlydams.

beziehungsweiſe, *z. B. er ſagte es b., etwa:* jis taĩ ſãkė kóžną dalýką añt tõ kuř reĩk' tráukdams. *kurz, etwa:* ſù nuźwelgimù.

beziffern, kã cólicis apraßýti; *od.* paženklinti.

Bezirk, der, *d. i. Umkreis,* apýgardas. *Gegend,* šalìs, iẽs, *f. Verwaltungsbezirk,* walſčźius. *richtiger:* walſczius.

bezirksweiſe, apýgardais. walſczieis. šalimis. *vgl.* Bezirk.

bezollen, *mit Zoll belegen, z. B. eine Waare b.,* añt kókio tawõro muĩtą dėti. *rslt.,* uždėti.

Bezug, der, 1) *Beziehung, Verhältniss, z. B. in Bezug darauf etc., s.* Beziehung, beziehen. — 2) Überzug. *s. dieſes. Bettbezug,* úžwalkas.

bezüglich, *s.* Beziehung (beziehen), Rücksicht.

bezupfen, kã appeßinėti.

bezwecken, 1) *mit Zwecken benageln,* kã winẽlėmis (*od.* negelẽlieis) apmùšti; apmußinėti. — 2) *beabsichtigen, z. B. ſeine Reiſe bezweckt den Ankauf eines Gutes,* jis keliáuja, norėdams úkį nuſipirkti. *vgl.* beabſichtigen.

Digitized by Google

bezweifeln, *etwas,* dėl kõ abejóti. *ich bezweifle die Richtigkeit dieser Nachricht,* àš abejóju, kad tàĩ žìnià tiẽsà ẽ̃ranti. àš nè wiẽryju, kàd tàĩ tiẽsà. — **Bezweifeln,** das, abejójimas dėl kõ.

bezwingbar, apwaliójamas. ꞇweĩkiamas. apwaliótinas. kã̀ apwalióti galì.

bezwingen, *einen sich widersetzenden,* kã̀ apwalióti; apweĩkti. *besiegen,* kã̀ pėrgalėti. *die Oberhand über Jmdn erlangen,* wiršų añt kõ gáuti. *bändigen, z. B. ein Pferd b.,* árklį nulámdyti; apmálžinti; ſuwaldýti. *seine Portion Essen b.,* ſãwo waĩgio dãlį walióti. *rslt.,* ſuwalióti. — **Bezwingen,** das, apwaliójimas. apweikìmas. pėrgalėjimas. ſuwaĩdymas. waliójimas. ſuwaliójimas: *in der Bdtg der entspr. Verba.*

Bezwinger, der, apgalėtojis. apweiktójis. kuŕs kã̀ apwaliójęs; apgalėjęs; apweĩkęs. *vgl.* bezwingen.

Bibel, die, býbelės. ßwentàsis rãßtas.

Bibelabschnitt, der, ßweñtojo rãßto dalỹkas.

Bibelanstalt, die, *allg. etwa:* bybelnyczià. *Bibelhaus,* býbelbutis, czio. *Bibeldruckerei,* býbelių drukarija.

bibelfest, *bibelkundig,* ßweñtąjį rãßtą geraĩ paźíſtąs; źìnąs. *er ist b.,* jìs ßweñtąjį rãßtą geraĩ paźíſta; źìno.

Bibelforscher, der, kuŕs ßwentamè raßtè jẽßko.

Bibelfreund, der, býbelių priẽtelis. kuŕs ßweñtąjį rãßtą mýl'. *er ist ein B.,* jìs mýl' Diẽwo žõdį.

Bibelgesellschaft, die, býbel-draugỹstė. býbelių draugỹstė. draugỹstė añt praplãtinimo ßweñtojo rãßto.

Bibellehre, die, ßweñtojo rãßto mókſlas.

Bibelleser, der, ßweñtojo rãßto ſkaitýtojis. kuŕs tánkiei Diẽwo žõdyje ſkaĩto.

Bibelsprache, die, ßweñtojo rãßto kalbà. *er spricht in der B.,* jìs kaĩba kalbojè (*od.* pagal kaĩbą) ßweñtojo rãßto.

Bibelspruch, der, (býbelių) ßprùkas. býbelßprukis, io. býbelių kaĩbeſis. býbelių žõdis. ßweñtojo rãßto žõdis.

Bibelstelle, die, kõks ßweñtojo rãßto žõdis, dźio.

Biber, der, bėbrùs. wėbrùs.

Biberbau, der, bėbraũs (*od.* wėbraũs) budawõnė; ùrwa.

Biberfell, das, bėbraũs (*od.* wėbraũs) káilis.

Bibergeil, das, bėbraũs paũtai.

Biberhaare, die, bėbraũs plaukaĩ.

Biberhut, der, bėbrinė kepùrė.

Bibernell, die, 1) (*sanguisorba officinalis, Linn.*), raudóniėjiė laukìniei paſternokẽliei. — 2) (*pimpinella saxifraga, Linn.*), baltiẽjiė laukìniei paſternokẽliei.

Biberschwanz, der, 1) *eig.,* bėbraũs (*od.* wėbraũs) ũdegà. — 2) *eine Art Dachziegel,* plokßtà cźiaŕpė.

Bibliothek, die, knyginýcźia.

Bibliothekar, der, knyginýcźininkas.

Bibliothekariat, das, *etwa:* knyginyczinin kỹſtė.

biblisch, I) *Adj.,* 1) *wrtl. u. allg.,* bybe lißkas. *sonst:* 2) *aus der Bibel entnomme* iß ßweñtojo rãßto imtas. *biblischer Spruch* minėtinas ßweñtojo rãßto žõdis. býbeli źõdis. ßweñtojo rãßto žõdis. — 3) *der Bi gemäss,* pagaĩ ßweñtąjį rãßtą. — II) *Ad* 1) *nach Art der Bibel,* pagaĩ ßwe rãßta. — 2) *mit Worten der Bibel, z. B. reden,* žõdźieis ßweñtojo rãßto kalbė — 3) *allg.,* býbelißkai.

Bickelhaube, die, *etwa:* ßpicũta geležinė (d warinė; miſinginė) kepùrė.

bicken, *picken, mit dem Schnabel,* kapõ (ſù) ſnapù.

bieder, I) *Adj., gut,* gẽras. *tüchtig,* ßaũn *brav,* grẽczńas. *treu,* wiẽrnas. *echt,* tik *gerecht,* teiſùs. — II) *Adv.,* wiẽ tikraĩ. teĩſiei. (ßaũniei *bedeutet s. v. ziemlich viel.*)

biederherzig, ßaunõs (*od.* wiẽrnos; tik teiſiõs) ßirdiẽs. *s.* bieder.

Biederkeit, die, ßirdiẽs ßaunùmas; wiẽr mas. ßaunà (*od.* grecźnà; wiẽrnà) ßir *s.* bieder.

Biedermann, der, wýras (*od.* źmogùs) w nõs (*od.* ßaunõs; teiſiõs etc.) ßirdiẽs. bieder.

Biedersinn, der, wiẽrnà (*od.* grecźnà) ßir *vgl.* Biederkeit, bieder.

biegen, kã̀ leñkti. *rslt.,* paleñkti. *frq.,* l ſtýti. *zurück b.,* kã̀ atgãl leñkti. *rslt.,* leñkti. *frq.,* atlankſtýti. *die Knie b.,* k leñkti. *es mag biegen od. brechen,* a aĩ trúks. *sich biegen,* a) *willkürlich:* le *rslt.,* paſileñkti. — b) *unwillkürlich, los, von leblosen Gegenständen,* liñkti, *z. B. der Ast biegt sich,* ßaka li *rslt.,* paliñkti. *krumm werden,* pa-, kuñpti. — **gebogen,** *pass.,* leñktas. pàlenktas. *frq.,* lankſtýtas; *daros* ſulankſtýtas. *intr.,* liñkęs. *rslt.,* pali *krumm geworden,* pa-, ſuliñkęs; pa- kuñpęs. *vgl.* beugen. — **Biegung,** 1) *das Biegen,* lenkìmas. palenkìmas. lenkìmas. lañkſtymas. at-, ſulañkſtym paſilenkìmas. linkìmas. palinkìmas. l ſtymas. ſulañkſtymas. pa-, ſukumpim *in der Bdtg der entspr. Verba.* — 2) *gebogene Stelle,* liñkis, io. *Biegung dem Knie,* kißkà. *bei Thieren,* kinka.

biegsam, lankùs. liñkſtąs. *ist b.,* liñkſta. lankùs.

Biegsamkeit, die, lankùmas. *meistens durch Verbum zu umschreiben, s.* biegen, *z. B. im Alter verliert sich die B. der Gelenke* ſenãtwėje ſąnariei jaũ ne-labaĩ nór liñkti jaũ ne-lañkus.

Bienchen, das, bitẽlė. bitìkė.

Biene, die, bitìs, iẽs, *f.* bitė. *verschiedene Arten der Bienen: Waldbienen,* girinės, medinė bitys. *Feld-, Moosbienen,* laukinės. ſa manìnės bitys *die Hausbienen,* namin

Digitized by Google

bitys. *Bienen brechen.* bitìms mẽdų išimti. *bei Waldbienen,* bitkopáuti (*Bienen erklettern*). *die Bienen schwärmen,* bìtys ſpiečžia. *die Bienen bilden Zellen,* bitys korių ſiùwa. *die B. sticht,* bitìs gẽlia. *rslt.,* įgelia. *eine honigbeladene B.,* ratóta bitis.

Bienenbau, der, bìcžių dárbas. *Waben,* korieĩ.

Bienenbeute, die, *eine Art Bienenstock zum Anlocken der Bienen,* iñkilas.

Bienenbrut, die, bìcžių weiflẽ.

Bienenfreund, der, bìcžių priẽtelis. bitìs mylìs. kuřs bitìs mýlʼ.

Bienengarten, der, bicžiu dařžas.

Bienenharz, das, bicžių klejeĩ.

Bienenhaus, das, *ein Haus mit Bienenkörben, -stöcken, etwa:* bìtbutis, cžio. bitinyčžia.

Bienenhummel, die, trãnas (*Drohne*).

Bienenkönigin, die, bicžių karãlius.

Bienenkorb, der, bicžių kuřbas.

Bienenkraut, das, *im Allg.,* bìtžolės. Melisse, *s. dieses.* bìtkrẽflės.

Bienenpflege, die, bìcžių aprúpinimas. dárbas ũ bitimis.

Bienenreich, daũg bicžių tùrʃs. *ist b.,* tùrʃ daũg bicžių.

Bienenschwarm, der, bicžių ſpiečžius.

Bienenspecht, der, *merops,* bicžių genỹs.

Bienenstachel, der, bitiẽs gylỹs.

Bienenstich, der, bitiẽs gẽlims. *rslt.,* įgẽlims. *Ich habe einen B. bekommen,* manę̃ bitìs įgẽlė.

Bienenstock, der, drãwis. bicžių awilỹs; avỹs.

Bienenvater, der, bitininks. bitkopis io, *Bienenerkletterer, der Waldbienen ausnimmt).*

Bienenvolk, das, bicžių giminė̃.

Bienenwärter, der, *s.* Bienenvater.

Bienenwerk, das, korỹs.

Bienenwolf, der, *ein Vogel, der die Bienen frisst,* meletà (?).

Bienenzelle, die, kõrio ſkylùtė. (perũ akìs, *f.?*)

Bienenzucht, die, bicžių auginimas.

Bienenzüchter, der, *s.* Bienenvater.

Bier, das, pỹwas. *eine besondere Art von Bier der Litauer heisst:* alùs. *Bier bereiten,* pỹwo wirtì; darýti. *Alus bereiten,* alaũs darýti. *B. fassen,* ãlų kóßti. *B. einschenken, in ein Glas,* pỹwo (*od.* alaũs) į ſtiklą pìlti. *rslt.,* įpilti. *verschaltes B.,* nuſiſtelbẽs (*u.* nuſiſtelbẽs) pỹwas; alùs. *schwaches B.,* ſilpnas alùs. *auch:* blõgas (*od.* lengvas; miẽrnas; ſkýſtas) pỹwas *od.* alùs. *starkes B.,* kirpterėjęs alùs. *klares B.,* nuſiskẽs (*od.* cžýſtas) alùs. *liebliches B.,* meilingas alùs. *nicht gerathenes B.,* ne-nuſiſekẽs (*od.* ne-nuſitikẽs; *auch:* ne-nuſiſekẽs) alùs. *berauschendes B.,* girtùs alùs. *ein durch die Hefen verdorbenes, verschlagenes, versauertes B.,* mėliũ papiáutas alùs. *widerliches B.,* bangùs alùs. *B. süssmachen,* ãlų miẽßti. *rslt.,* pamiẽßti.

Bierbrauer, der, briùwėlė. pỹwo wirẽjas. *auch:* pywõrius. pywwirỹs. pywdarỹs.

Bierbruder, der, (pỹwo) girtõklis, io.

Bieressig, der, rukpýwė. rupýwė.

Bierfass, das, pỹwbaczkė. *Fass für den Alus,* alùdė.

Bierfiedler, der, ſmuĩkininks, kuřs karcžiamoſe ſmuĩką cžirßkina.

Bierflasche, die, pỹwo plėczkà. *Flasche Bier,* plėczkà pỹwo.

Biergeld, das, piningaĩ añt pragẽrimo. *od. lieber:* kàs añt atſigẽrimo. kàs añt ſtiklo pỹwo. *hier hast du B.,* ßtaĩ táw kàs añt ſtiklo pỹwo. *gew.,* añt ßnãpſo (*zum Glase Branntwein*).

Bierglas, das, pỹwo ſtiklas.

Bierhaus, das, *eig.,* pỹwo bùtas. pỹwo pardawnyczià. *gew.,* karcžiamà (*Krug*).

Bierkanne, die, pỹwo izbõnas. pũds ſù ąſà bẽĩ ſnapeliù. ąſinis pũds ſù ſnapù. krãgas (*ein vom Böttiger gefertigtes hölzernes Trinkgefäss*).

Bierkeller, der, pỹwo kélnorė.

Bierkrug, der, izbõnas. pỹwo krúzas.

Bierschank, der, 1) *eine Bierwirthschaft,* pỹwo pardawnyczià. karcžiamà. — 2) *das Bierschenken,* pỹwo pardawimas.

Bierschenk, der, pỹwo pardawẽjas. *Krüger,* karcžiáuninkas.

Bierschenke, die, *s.* Bierhaus.

Biersteuer, die, pỹwo akcžýžia (*Accise*).

Biersuppe, die, ßiĩtas pỹwas. ßiĩtas alùs. ßiĩtas gẽrimas. *B. machen,* pỹwo (*od.* alaũs) paßildyti; pakaĩtyti.

Biertonne, die, *s.* Bierfass.

Biestmilch, die, krekenà.

bieten, *s. v. a. an-, darbieten,* ką̃ ſiúlyti. *rslt.,* pa-, priſiúlyti. *ich bot ihm für das Pferd 20 Thaler,* àß jám ùż árklį dwideßimt dóreliù ſiúliau (*nicht:* priſiúliau). *wie viel hast du dafür geboten?* kiẽk tù ùß tą̃ ſiúlei? *ich habe das Meiste geboten,* àß daugiáuſiei ſiúliau. *Hülfe bieten,* pagálbą priſiúlyti. *Jmdm die Hand (beim Gruss) bieten,* kám rañką dúti. *Jmdm einen guten Morgen b.,* kám labùs rýtus dúti. — *uneig., Jmdm die Stirne b., sich widersetzen,* kàm priẽßytis. *rslt.,* paſipriẽßyti. priẽß ką̃ ſtatýtis. *ich kann mir das nicht b. lassen,* àß taĩ ne-galiù peř gér (*od.* ùż gér) priimti. *ein Unglück bietet dem andern die Hand,* bėdà bẽdą wẽja. *auch:* bėdà bẽdai pridur; prisipir. — **Bieten,** das, ſiúlymas. pa-, priſiúlymas.

Bieter, der, 1) *der Ausbieter,* kuřs išſiúlo. išſiúlytojis. — 2) *der etwas worauf geboten hat,* kuřs ką̃ añt kõ (*od.* ùß kã) ſiúlęs.

Bigamie, die, *etwa:* dwimoterỹſtė. *in B. leben, vom Manne:* dwì móteri turėti. *von der Frau:* dù výru turėti.

Bilanz, die, *s.* Balance.

Digitized by Google

Bild, das, 1) *bildliche Darstellung, Abbildung,* ãbrozas. *ein gemaltes B., Gemälde,* moliawõnė. *ein gegossenes B.,* nuliẽtas ãbrozas. *ein gemeisseltes B.,* iß̃káltas ã. *geschnitztes B.,* iß̃dróß̃tas ãbrozas. *ein B. aufstellen,* ãbrozą ſtatýti. *rslt.,* paſtatýti. *ein B. aufhängen,* ãbrozą pakabìnti. — 2) *Vergleichung, Gleichniss,* ãbrozas. paveikſlas. prilýginimas. *der Winter ist ein Bild des Alters,* žiẽmà yrà ãbrozas (*od.* paveikſlas) ſenãtwės. *er stellt den Schlaf als Bild des Todes dar,* jìs ſmerſtį miẽgui prilýgin. jìs ſtãto miẽgą ſmerſtiès ãbrozu. *biblisch: Gott schuf den Menschen sich zum Bilde,* Põns Diẽws žmõgų ĩ ſãwo véida (*Angesicht*) ſutwėrė. — 3) *eine deutliche Vorstellung wovon, z. B. ich kann mir davon kein B. machen,* àß ſáw neĩ jókio ãbrozo (*od.* pavidalo, *Gestalt*) tõ dáikto ne-galiù paſidarýti. *od. lieber:* àß apiẽ tą dalýką neĩ jókią tikrą mìſlį ne-galiù paſidarýti.

Bildchen, das, abrozẽlis.

bilden, 1) *etwas entstehen machen,* a) *erschaffen, aus Nichts machen, nur von der Schöpfung Gottes gebräuchlich:* ſutwėrti. *Gott bildete die Welt* (*aus Nichts*), Põns Diẽws ſwiẽtą ſutwėrė. — b) *sonst gew.,* darýti. *rslt.,* padarýti. *z. B. eine Schüssel aus Thon b.,* bliũdą iß̃ mólio darýti. *rslt.,* padarýti. *es bildete sich eine Sitte,* bũdas paſidãrė. *es bildete sich eine Wolke,* debeſis paſidãrė. *ein Stein hat sich in der Harnblase gebildet,* akmũ paſidãrė pũſlėjė. *es hat sich schon Eis auf dem Teiche gebildet,* jaũ lẽdo añt ẽžero paſidãrė. *sich umbilden, in etwas verwandeln,* pawiřſti ĩ kã. *z. B. der Schnee bildete* (*verwandelte*) *sich zu Eis,* ſniẽgas ĩ lẽdą pawiřto. *aus dem Knaben bildete sich* (*wurde*) *ein Mann,* waĩkas výru paſtójo. — 3) *ausbilden, etwas rohes in eine angemessene Form bringen,* kàs neßwánku, ſutwarkýti. *verbessern, z. B. die Stimme ausbilden,* baĩſą iß̃dáilinti. baĩſą graẽſniù padarýti. *ein Kind bilden,* kũdikį mokìnti. *rslt.,* iß̃mokìnti (*lehren*); iß̃gùdinti (*wecken*). *gewöhnen,* paprãtinti añt kõ. *intr.,* paprãſti kã; *u.* añt kõ. *ein hochgebildeter Mensch,* aukßtaĩ mokýtas žmogùs. *feingebildeter Mensch,* mañdagus žmogùs. mandagùmą paprãtęs žmogùs. labaĩ mañdagiei iß̃mokýts žmogùs. labaĩ mañdagų bũdą tùrįs žmogùs. *das Kind wird artig gebildet,* tàs waikẽlis añt mandagùmo prãtinams; priẽ mandagùmo priprãtinams; *od.* užauginams (*wird erzogen*). *den Verstand b.,* prõtą gùdinti. *das Herz b.,* ßirdį gẽrinti. *rslt.,* pagẽrinti. *die rohen Sitten b.,* neßwánkius bũdùs ſutwarkýti; patogeſnicĩs padarýti. *er bildet sich nach dem Vater,* jìs priima tẽwo bũdą. *sich zum Geistlichen bilden,* ĩ kùnigus mokìntis. *rslt.,* iß̃limokìnti. — 4) *ausmachen, z. B. diese Provinz bildet einen Theil des Königreich Preussen,* ßìs prowincas yrà dalìs Prū karalýſtės. *diese Division bildet den rech ten Flügel des Heeres,* ßitas diwiſijõs dãro waĩſko deßinẽs ßóna; *od.* ſtõw deßinẽs waĩſko pùſės; añt deßinẽs waĩſ ßóno. — **Bildung**, die, 1) *das Bild* ſutwėrimas. dãrymas. padãrymas. p dãrymas. pawirtimas. paſtójimas. ſut kymas. mokìnimas. iß̃mokìnimas. iß̃gùd mas. paprãtinimas. užaugìnimas. pag nimas: *in der Bdtg der entspr. Verba* 2) *Bildung des Geistes, der Sitten, Herzens, als Zustand,* a) *Artigkeit,* m dagùmas. patogùmas. — b) *Gelehrsam z. B. ein Mann von hoher B.,* aukß mokýtas žmogùs. *er besitzt eine hohe, lehrte B.,* jìs dideĩ (*od.* aukßtaĩ) mok *ein Mensch ohne alle B.,* žmogùs pov niẽko ne-mokýtas.

Bilderbibel, die, býbelės ſù ãbrozais. ž žinės býbelės.

Bilderbogen, der, põpiėriaus bógas laĩßkas) ſù ãbrozais. ãbrozų laĩßkas.

Bilderbuch, das, ãbrozų knỹgos. ãbr knygės.

Bilderdiener, der, balwõnų gárbintojis. balwonùs gárbin. kuřs balwõnams iß̃lãž

Bilderdienst, der, ãbrozų gárbinimas. ãb iß̃lužbà.

Bilderfibel, die, ãbrozų fýbelės. ãbrozų belės. fýbelės ſù ãbrozais. abrozinės fýb

Bilderfreund, der, kuřs ãbrozus mýl. ãbrozais dideĩ paſimẽkſta (*y g*). *er i B.,* jis mýl ãbrozus. paſimẽkſta ãbr

Bildergallerie, die, *etwa:* abrozinýčia

Bilderhandel, der, kupczýſtė ſù ãbro

Bilderhändler, der, ãbrozų pard ãbrozų kupczẽlninkas. kuřs ſù ãbr kupcziáuja.

Bilderliebhaber, der, *s.* Bilderfreu

Bilderrahmen, der, ãbrozo aptwėrimas; krañczieĩ. *jetzt gew.:* ãbrozo rėmas; rėmaĩ.

bilderreich, I) *Adj., reich an* (*od. voll Bildnissen,* pilnas ãbrozų. *reich an V gleichungen,* pilnas paveikſlų; *od.* prilý nimų. — II) *Adv., er spricht sehr b.,* kalba ſù daũg prilýginimais. *od.* jis la peř prilýginimus kalba.

Bildersaal, der, *s.* Bildergallerie.

Bilderschrift, die, *etwa:* abrozinis rãſt rãßtas ãbrozais rãßomasis.

Bilderstreit, der, waĩdas dẽl ãbrozų g binimo.

Bilderstürmer, der, ãbrozų pũſtytojis.

Bilderstürmerei, die, ãbrozų pũſtyjimas.

Bildformer, der, ãbrozų darýtojis. ãbro ninkas.

Bildformerei, die, ãbrozų dãrymas.

Bildgiesser, der, žmogùs, kuřs ãbrozus liẽj ãbrozų liẽjikas.

Bildgiesserei, die, įtaĩſymas, kuř ãbro liẽjami.

Digitized by Google

Bildhauer, der, ābrozkalỹs.
Bildhauerarbeit, die, abrozkalỹstė. ābrozkalio dárbas.
bildlich, I) *Adj.*, *z. B. ein bildlicher Ausdruck*, žõdis peř prilýginimą kalbėtas. — II) *Adv.*, prilýgintinai. peř prilýginimą.
Bildmacher, der, ābrozininkas. ābrozdarỹs.
Bildner, der. *s.* Bildmacher. *der etwas bildet, macht*, kuřs kã dãro. *s.* bilden.
Bildnerei, die, *das Bilden*, *s.* bilden.
Bildnerin, die, *die etwas macht, bildet etc.*, kuri kã dãro etc. *s.* bilden.
Bildniss, das, *s.* Bild.
bildsam, *weich*, minkßtas. *woraus man etwas bilden kann*, iß kõ kã padarýti galima. *ein bildsamer, lernfähiger Kopf*, mokſlì galwà. mokſlinga galwa. galwà mókſlą priimantì. *was man anders, besser formen kann*, kã dáilinti (*od.* dailiaũs pẽrtaisýti etc.) galì. *s.* bilden.
Bildsamkeit, die, *Weichheit*, minkßtùmas. *Lernfähigkeit*, mokſlingùmas. *im Übrigen zu umschreiben. s.* bildsam, bilden.
Bildsäule, die, ābrozo ſtulpas. ābrozinis ſtulpas. ābrozſtulpis, io. *auch bloss:* ābrozas. *er steht da wie eine B.*, jìs czìa ſtów kaĩp kõks ābrozas; kaĩp kõks ſtulpas.
Bildschnitzer, der, ābrozų drozìks.
Bildschnitzerei, **Bildschnitzerkunst**, die, ābrozų drozìmas.
Bildschön, dailùs (*od.* grazùs) kaĩp kõks ābrozas.
Bildung, die, *s.* bilden.
Bildungsanstalt, die, *d. i. Schule*, ßiùilė.
Bildungsfähig, *s.* bildsam.
Bildungsgang, der, *wie es mit der Bildung gegangen*, kaĩp ſù ißſimokinimu ẽjẽ.
bildungslos, *ohne Bildung*, *s.* bilden, ungebildet.
Bildungsmittel, das, kůmì kiẽnõ dwãſė ißgùdinama.
Bildungsstufe, die, kaĩp aukßtaĩ kàs mókſlùſe (*od.* ĩ mókſlus) parẽjẽs.
Bildungstrieb, der, *Neigung, sich auszubilden*, widaũs rãginimas (*od.* wertìmas), vis kõ daugiaũs mokìntis; paźinti; ißmanyti.
Bildwerk, das, *s.* Bild.
Bill, die, *s.* Gesetzvorschlag.
Billard, das, biliarts.
Billardkugel, die, biliartkulkė.
Billardzimmer, das, biliartſtubė.
Billet, das, *ein Zettel, ein Briefchen*, źenklẽlis. gromiatẽlė. laißkẽlis. *eine Karte, Marke*, kortẽlė.
billig, I) *Adj.*, *angemessen*, wertas. *wohlfeil*, pigùs. *gerecht*, teiſùs. *nicht zu streng*, ne-per-aßtrùs. *geziemend*, (tõks) kaĩp pũlas. — II) *Adv.*, wertaĩ. pigiei. teĩſiei. ne-per-aßtrieĩ. kaĩp pũlas.
billigen, *etwas für gut halten*, kã pagẽrauti. kã kã (*od.* peř) gér laikýti. *beistimmen*, kam pritarti. — **Billigung**, die, pagẽrãwimas. pritarimas. laĩkymas ùź gẽr.

Billigkeit, die, wertỹbė. pigỹbė. teiſỹbė. ne-per-dìdelis aßtrùmas. *s.* billig. *so weit es die B. zulässt*, kiẽk werta yrà. kiẽk pagaĩ wertỹbę gál' nuſidũti. *das ist wider die B.*, taĩ priẽß wertỹbę. taĩ neweřt. *das ist wider Recht u. B.*, taĩ priẽß teiſỹbę iř wertỹbę.
Billion, die, bilijõns. túkſtant túkſtancźiu kařt túkſtant túkſtancźiu.
Bilsenkraut, das, (*hyoscyamus niger, Linn.*), drìgnės. duřnės. duriñźolės.
Bimsstein, der, bìmſtėns.
Bindeaxt, die, bindõkas. *Brod.*
Binde, die, *um den Kopf, um die Wunde*, raĩßtis, czio. *B. um den Leib, Gürtel, Pass*, jũſta. *sich die B.* (*um den Kopf, die Wunde*) *anlegen*, raĩßtį apſirìßti. gálwą, rõną raißczìù apſirìßti. *sich die Leibbinde anlegen*, apſijũſti. jũſtą apſijũſti. *auch:* jũſtą apſirìßti (*umbinden*); apſiſèkti (*umschnallen.* √g).
Bindemittel, das, kůmì kàs ſurißamà; ſulaĩkoma, *s.* binden.
binden, kã rißti. *frq.*, raißtýti. *demin.*, rißinẽti. *zusammenbinden, rslt.*, kã ſurìßti. *frq.*, ſuraißtýti etc. *anbinden*, kã priẽ kõ rißti. *rslt.*, prirìßti. *sich die Strumpfbänder* (*unter die Knie*) *binden*, pãkeles paſirìßti. *Jmdn an den Pfahl b.*, kã priẽ kůlo rißti. *rslt.*, prirìßti. *die Hände auf dem Rücken b.*, kám rankàs añt nùgaros ſurìßti (*rslt.*). *einen Blumenstrauss b.*, kwiẽtką rißti. *rslt.*, ſurìßti. *ein Buch b.*, knygàs rìßti. *rslt.*, ſrìßti. *ein Fass, einen Eimer b.*, bãczkai, kibìrui laĩką apmùßti. *Garben b.*, pẽdus rìßti. *Jmdn b., fesseln*, kã rißti. *rslt.*, ſurißti. — *uneig., Jmdm etwas auf die Nase b.*, kám kã añt nósiės ußkabìnti. *der Kalk bindet die Ziegel*, kálkiei ſulaĩko (*hält zusammen*; ſutráukia, *zieht zusammen*) plytàs. *Jmdn durch einen Eid b.*, kã peř prýſiẽgą añt kõ laikýti; añt kõ weřſti. *ich bin durch die Gesetze, durch ein Versprechen gebunden*, àß peř ſtãtymus, peř paſiźadẽjimą laĩkomas. *ich lasse mich durch nichts b.*, àß niẽkaip neſidũdu ĩ newãlę. àß niẽkaip neſidũdu rißdintis; priweřſdintis. *er bindet sich nicht an Zeit, Ort, Worte, sein Versprechen*, jìs ne-laĩkos priẽ kókio czìẽſo. priẽ kokiõs wiẽtos, priẽ žõdźiu, priẽ ſãwo paźadẽjimo. *mich binden meine Geschäfte*, manę laĩko mãno darbaĩ. *s. v. a. verbinden*, ſuwiẽnyti. ſudraugawóti. — **Bindung**, die; **Binden**, das, rißimas. raĩßtymas. rißinẽjimas. pa-, pri-, ſurißimas. ſrißimas. laĩkymas. ſulaĩkymas. ſutraukìmas. ſuwiẽnyjimas. ſudraugawójimas: *in der Bdtg der entspr. Verba.*
Bindewort, das, *etwa:* ſuwiẽnyjąs (*od.* ſukabìnąs) žõdis, dźio.
Bindezeichen, das, ſuwiẽnyjimo (*od.* ſukabìnimo) źénklas.
Bindezeug, das, *bei Wundärzten, etwa:* raĩßczìei. aprißimo daiktaĩ.

Digitized by Google

Bindfaden, der, ßniūras. plónas ßniūras.
binnen, *z. B. binnen sechs Tagen muss die Arbeit fertig sein*, ßeßiofè diénofè tùr dárbas gãtaws búti. *man sagt jetzt wohl auch:* ĩ ßeßiàs diénàs. *binnen Jahresfrist*, mẽtui dár ne-paſibaĩgus, dàr n'ißbẽgus.
Binnenhandel, der, *etwa:* namìnė kupczỹſtė. widaũs kupczỹſtė. kupczỹſtė tõj pacíiõj źẽmėje.
Binnenland, das, *etwa:* widùrźemė. źẽmė widujè ẽſanti.
Binnenmeer, das, *etwa:* tarpźeminės júrės. widùrźeminės júrės *od.* mãrės. *s.* Meer.
Binnensee, der, mãrės (*Haff*). *auch etwa:* widùrmarės.
Binnenstaat, der, kunigaikßtỹſtė (*s.* Staat), priẽ júriū ne-prìdurianti. *auch etwa kürzer:* nepajúrißka kunigaikßtỹſtė. widùrźeminė kunigaikßtỹſtė. widùrźemė.
Binnenstadt, die, miẽſtas źẽmės widujè ẽſąs. *auch etwa:* widùrmiẽſtis, cźio.
Binse, die, méldas. (*Brod.* néndrė.) *ein Ort* (*z. B. Teich*), *voller Binsen*, meldỹnė.
Biograph, der, kuŕs kiẽnõ ámźį ſurãßęs. *auch etwa:* ámźraßis, io.
Biographie, die, kiẽnõ ámźio ſurãßymas. byografija.
Birke, die, bérźas.
birken, berźinis.
Birkenholz, das, berźinė (málka).
Birkenreis, das, bérźo ßakùtė. wiřbas.
Birkenrinde, die, tóßis, ičs, *f.*
Birkensaft, der, ſulà. *der B. fliesst*, ſulà tẽka. (*der B. hört auf zu laufen*, ſulà rūdýja, *Brod.*)
Birkentheer, der, degùtas.
Birkenwald, der, berźỹnė. berźýnas.
Birkenwein, der, *etwa:* berźinis wỹnas. ſulõs wỹnas. wỹnas ìß ſulõs padarýtas.
Birkhahn, der, medìnis gaidỹs.
Birkhuhn, das, medinė wißtà.
Birnbaum, der, kriáußiū mẽdis. *gew.* kriáußia.
birnbaumen, kriaußinis.
Birne, die, kriáußia. *eine morsche B.*, patrẽßuſi kriáußia.
Birnsaft, der, kriáußės (*od.* kriáußiū) ſỹwai. kriaußiniei ſỹwai.
Birnstiel, der, kriáußės kótas.
Birntrank, der, kriaußinỹs. kriaußìnis gẽrims. gẽrims ìß kriáußiū padarýtas.
bis, I) *Adv.*, 1) *bei Zeit- u. Ortsbestimmungen, z. B. ich fuhr bis an die Stadt*, àß waźiawaũ ikì (priẽ) miẽſto; ikì pàs miẽſtą. *bis dicht vor od. an die Stadt*, ikì pàt (*u.* ikì priẽ pàt) miẽſto. *er sass bis an den Abend*, jìs ſẽdẽjo ikì wãkaro. *ich ging bis in die Stadt*, àß ėjaũ ikì ĩ miẽſtą. *bis auf den Berg*, ikì añt kálno. *bis über den Berg*, ikì peř kálną. *bis zu mir*, ikì manęs. ikì priẽ manęs. ikì pàs manè. *bis gegen den Abend*, ikì priẽß wãkarą. *bis spät auf den Abend*, ikì wėlaĩ wakarè. *bis es finster geworden war*, ikì ſutẽmus. *bis es finster wurde*, ikì témſtant. *s.* II. *bis zum Tagesanbruch*, ikì diẽnai aũßtant. *auch:* ikì diẽnõs. *er arbeitete bis zur Ermüdung*, jìs dirbo ikì pa-iſtant. *bis zum Ohren-gellen*, *d. h. bis dass die Ohren gellen*, ikì auſims ſpeñgiant. *das Wasser muss bis zur Hälfte einkochen*, wandũ tùr ikì pùſės ſuwirti. *Jmdn bis in den Tod geisseln*, kã ikì ĩ ſmerti (*od.* ikì numìrßtant) kiřſti. *bis an den Hals in's Wasser gehen*, ikì kãklo ĩ wándenį eĩti. *bis Mittag*, ikì piẽt. ikì piėtũ. *er arbeitete bis er nicht mehr konnte*, jìs dirbo ikì kõl ne-galẽjo; ikì ne-waliójant. *warte, bis dass ich dir sage*, palaũk, ikì kõl táw ſakýſiu. *bis jetzt*, iki-ßiõliei. ik-ßiõliei. iki-ßiõl. ikßiõl. *bis dahin, von Zeit u. Ort*, iki-tõliei. iki-tõl. ik-tõliei. ik-tõl. *bis hierher, vom Ort*, iki-cźiónai. iki-cźión. iki-ßicźion. *auch:* iki-tõliei. *bis dort*, iki-tẽnai. *bis hinein*, ikì ĩ widų. *bis weit über die Grenze*, ikì tolì peř rubẽžių. — 2) *um eine ungefähre, annähernde Zahlangabe auszudrücken, z. B. es waren bis an Tausend Menschen in der Kirche*, konè (*od.* mažù) kõks túkſtantis žmoniū bùwo baźnýcźioje. *es waren da sechs bis sieben gekommen*, cźià bùwo kokiẽ ßeßì arẽ ſeptynì atẽjẽ. — 3) *eine Ausschliessung bezeichnend, s. v. a. ausser, z. B. es waren Alle gekommen bis auf ihn*, wiſi cźión bùwo atẽjẽ, tikt jìs wiẽnas nè. *auch wohl:* bè jõ wiẽno. — II) *Conj.*, *ich warte, bis ich es erfahre*, àß (tõl) láukſiu ikì patìrſiu; ikì patýrẽs búſiu. *bis die Sonne untergegangen war*, ikì ſáulė nuſiléidus. *ich blieb, bis es finster geworden war*, àß paſilikaũ ikì ſutẽmus. *bis es anfing finster zu werden*, ikì témti pradedant. *vgl. oben* I.
Bisam, der, býzāmas.
Bisamapfel, der, býzāmo óbůlas.
Bischof, der, wýſkupas. *im Unterschied vom Superintenden, Erzpriester*, *etwa:* áukßtas wýſkupas.
bischöflich, I) *Adj.*: 1) *einem Bischofe angemessen*, wýſkupiſkas. — 2) *einem Bischofe angehörig*, wýſkupo, *z. B. das b. Amt*, wýſkupo úrẽdas. — II) *Adv.*, wýſkupiſkai.
Bischofsamt, das, wýſkupo úrẽdas. wyſkupỹſtė.
Bischofshut, der, wýſkupo kepùrė.
Bischofsstab, der, wýſkupo lazdà.
Bischofsthum, das, wyſkupỹſtė.
Bischofswürde, die, wýſkupo garbė. wyſkupwertingỹſtė.
Biscuit, das, *etwa:* cukorìnis pyrãgas.
bisher, iki-ßiõliei. iki-ßiõl. ik-ßiõliei. ikßiõl.
bisherig, *z. B. dein bisheriges Leben*, tãwo ik-ßiõliei iſródytas paſi-elgimas. *das bisherige Wetter*, ik-ßiõl bùwęſis óras.
Biss, der, 1) *das Beissen*, kañdis. *z. B. der Biss des Hundes*, ßuñs kañdis, dżio. — 2) *die*

Digitized by Google

Spur eines Bisses, kañdis. — 3) *ein abgebissenes Stück*, kąſnis; io. *fette Bissen*, riẽbūs kąſniei.

sschen, das, 1) *ein kleiner Bissen*, kąſnẽlis. *ein Bisschen Brot*, dūnos kąſnẽlis. — 2) *etwas Weniges, bei Dingen, die eig. nicht gebissen werden*, mãžumas. *demin.*, mažumẽlis (*ein Wenig*). kriſlas. *demin.*, kriſlytis (*ein so kleines Stückchen, wie es etwa in's Auge fallen könnte*). truputỹs. *demin.*, truputýtis (*Bröckchen*). *z. B. ein Bisschen Butter*, kriſlytis (*od.* truputýtis) ſwiẽſto. *ein Bisschen Verstand*, mažumẽlis prōto. *mein Bisschen Geld*, mãno piningũ mažumẽlis.

sen, der. 1) *etwas Abgebissenes*, kąſnis, *ich kann keinen B. mehr essen*, àš nebeĩ kąſnio daugiaũs ne-galiù wálgyti. *das sind fette Bissen*, taĩ riẽbūs kąſniei. — 2) *ein klein Wenig, ein kleines Stückchen*, kriſlas. kriſlytis. truputỹs. truputýtis, mãžumas. mažumẽlis. *s.* Bisschen, *Nr. 2.*

sen, *vom Vieh, unruhig umherlaufen*, zyliũti.

sweise, kąſnieis.

ssig, *s.* beissig, *z. B. ein b. Hund, der gern beisst*, ßū kuřs labaĩ kánda. *auch wohl:* kandùs ßũ. *boshaft*, nelàps (*V* b; *od.* pikts) ßũ.

stum, das, wyſkūpỹſtė.

teilen, kařtais.

tterlich, der, maldõs grõmiata.

tterlichkeit, die, maldà. prãßymas. *z. B. Sprw.*, *Kinder* ſù ſylà ſėns ſù maldà, *d. i. der Junge (Jüngling) durch Kraft, der Alte durch Bitte.* **tterlich**, paprãßymas. pameldìmas. *frq. u. demin.*, praßinẽjimas. *die 7 Bitten des U. Vaters*, ſeptyni prãßymai iß „tẽwe múſu.“ *die B. erhören*, maĩdą ißklauſýti. *die B. erfüllen, gewähren*, maĩdą ißpildyti. *die B. abschlagen*, maĩdą (*genauer:* taĩ kõ meſtą) užginti. maĩdą n'ißklauſýti. *sonst mehr noch durch Verba, s.* bitten, *z. B. er that es auf meine B.*, jìs taĩ dãrė manẽs praßýtas; manẽs meĩdžiamas. *eine B. um etwas an Jmdn richten*, ką̃ ìß kõ praßýti; meſti. *Jmdn mit B. fortgesetzt bestürmen*, ką̃ meĩzdams (*od.* praßýdams; praßinẽdams) klapãtyti. *ich werde dich in deiner Bitte unterstützen*, àš taẃ meĩdžiant tawę̀ ußtařſiu.

tten, 1) *Jmdn um etwas*, ką̃ (*od.* ìß kõ) kõ meſti; *auch:* praßýti. praßýti (*poln. prosić*) *bedeutet eig. fordern u. erhält nur im Zusammenhange die Bdtg des Bittens. frq. u. demin.*, praßinẽti. *rslt.*, pameſti. paprašýti. *Not. Die Resultativformen werden nicht bei Verbindungen mit einem Object, sondern nur mit kàd, dem ein Optativ folgt, gebraucht. Das frq.* maldyti *ist wohl nur beim Bitten, um einen Zornigen zu besänftigen, gebräuchlich. rslt.*, numaldýti. *ich bitte dich um Brot*, àš tawẽ (*u.* ìß tawẽs) dūnos meldžiù *od.* praßaũ. *od. auch:* àš tawę̀ meldžiù (*od.* praßaũ) kàd mán dūnos dūtumbei. *niemals:* àš ìß tawẽs pameldžiù (*od.* papraßaũ) dūnos. *herzlich b.*, ßirdingai praßýti. *demüthig b.*, pakařniei praßýti. *durch fortgesetztes Bitten (mit Überredung) von Jmdm etwas zu erhalten bemüht sein*, ką̃ ìß kõ kaũlyti (*gilt als unedel*). *Jmdn mit Bitten quälen*, ką̃ meĩzdams klapãtyti. *für Jmdn bitten*, ùš ką̃ meſti. *„ich bitte“ als Höflichkeitsform:* meĩdžiamas, *f.* mà. *ich bitte, setze dich*, meĩdžiams ſẽſkis. *oft auch als Ausdruck der Dringlichkeit: z. B. ich bitte, erbarme dich meiner*, meĩdžiams ſuſimìlkis manẽs. *ich bitte dich, mitzukommen*, àš meldžiù tawè, ſù maniñ draugè eĩti; *od.* kàd ſù maniñ draugè eĩtumbei; *od. lieber:* praßaũ, eĩkß (ſù maniñ) draugè. *ich habe ihn sehr gebeten, dass er nicht ferner zürnen möchte*, àš jį̃ labaĩ maldžiaũ, kàd atſiléiſtu. *rslt.*, numaldýti, *z. B. ich habe bittend seinen Zorn beschwichtigt*, àš jį̃ jaũ numaldžiaũ. — 2) *einladen, z. B. Jmdn zu Gaste b.*, ką̃ į̃ ſwecžiùs kwiẽſti. *rslt.*, pakwiẽſti. *zu sich b., rslt.*, paſikwiẽſti. *zur Hochzeit b.*, ką̃ ſwodbõn (*jetzt gew.* į̃ ſwõdbą) kwiẽſti. *rslt.*, pakwiẽſti. — **Bitten**, das, meldìmas. prãßymas. pameldìmas. paprãßymas. praßinẽjimas. maĩdymas. numaĩdymas. kaulyjimas. klapãtyjimas. kwiẽtìmas. pakwiẽtìmas: *in der Bdtg der entspr. Verba. meistens durch die Verba selbst, z. B. er that es auf mein Bitten*, jìs taĩ dãrė manęs paprašýtas; manęs pàmelſtas. *vgl.* Bitte, Einladung.

Bitter, der, *Umbitter*, kwiẽſlys.

bitter, I) *Adj.*, 1) *eig.*, kartùs. *ziemlich b.*, kartókas. *b. werden*, pakařſti. *auch:* apkařſti. *herb, widerlich an Geschmack*, gaižùs. *mir ist es b. im Munde*, mán kařtu (*od.* gaĩžu) burnõj. *b. wie die Galle*, kartùs kaĩp tulžìs. *bitterer Apfel*, kartìnis óbůlas. *eine bittere Kartoffel*, gaižì ropùtė. — 2) *uneig., bittere Feindschaft*, ſkaudinga nepriẽtelyſtė. *b. Hass*, ſkaudì (*od.* kartì) n'apýkanta. *Jmdm bittere Vorwürfe machen*, kám ką̃ ſkaũdžiei ùž akiũ mèsti. *einen b. Brief schreiben*, ſkaũdžiei pìktą grõmiatą (*od.* grõmiatą ſkaũdžiei piktaĩs žõdžieis) raßýti. *er befindet sich in bitterer Armuth*, jìs rañdas biẽdniáuſioje wargingỹſtėje. — II) *Adv.*, kařcžiei. gaĩžiei. *schmerzlich*, ſkaũdžiei. *sich b. beschweren*, ſkaũdžiei góſtis.

bitterböse, 1) *sehr böse, voll Bosheit*, baĩs nelãbas. ſkaũdžiei pìktas. — 2) *sehr zornig*, ſkaũdžiei ſupỹkęs.

Bitterkeit, die, 1) *als Eigenschaft*, kartùmas. *Herbheit des Geschmacks*, gaižùmas. gailùmas. *Unfreundlichkeit*, rūſtùmas. *er sprachs mit B.*, jìs taĩ rūſtaĩ (*od.* ſù rūſtumù) kalbẽjo. — 2) *Bitterkeiten, bittere Dinge*, kartumỹnai.

Bitterklee, der (*menyanthes trifoliata, Linn.*), drùgio dóbilas. (*Hagen.*)

bitterlich, I) *Adj., etwas bitter*, kartókas. gaižókas. gailókas. rūſtókas. *vgl.* bitter.

Digitized by Google

— II) *Adv.*, 1) *eig.*, kartokaĩ. gaižókaĩ. gailokaĩ. — 2) *uneig.*, *z. B. b. weinen*, graũdžiei (*od.* graudingai) weřkti. *sich b. beklagen*, karczieis źõdžieis góſtis.

Bittersalz, das, kartì druſkà.

bittersüss, *z. B. ein b. Apfel*, ſaĩdkartinis óbůlas.

Bitterwasser, das, kartùs wandů̃.

Bittschreiben, das; **Bittschrift**, die, maldõs grõmiata.

bittweise, ſù maldà. peř maĩdą. maldomìs. meĩzdams. *etwas b.* (*hier u. dort bettelnd*) *sammeln*, ką̃ ſu(ſi)praßinẽti (*rslt.*).

Bivouac, das, *milit. Ausdr.*, bỹwaks. bỹwaktė.

bizarr, dỹwins. *s.* seltsam, sonderbar.

Blachfeld, das, plýnas laũkas.

blähen, pũſti. *gew. rslt.*, iß-, pa-, ußpũſti. *die Erbsen b.*, žirniei piĩwą pùczia; iß-, pàpucźia. — *uneig., sich b.*, paſipũſti. *ein Mensch der sich bläht*, paſipũtęs žmogùs. paſipũtėlis (žmogùs). — **Blähung**, die, 1) *das Blähen*, pa-, uß-, ißpũtìmas. *das Sich-Aufblähen*, paſipũtimas. — 2) *der Zustand*, iß-, pa-, ußpũtimas (*Aufgedunsenheit*). *eine B. still abgehen lassen*, bezdẽti. bezẽti. *rslt.*, ſuſibezdẽti. *einer der es gew. thut*, bazdãlius. *eine B. hörbar abgehen lassen*, pérſti. *rslt.*, ſuſipérſti. *einer, der es oft thut*, piřdžius. pirdõklis, io. *eine hörbar abgehende B.*, piřdis, dżio. *es verursacht mir Blähungen*, taĩ mán piĩwą pùczia, *rslt.*, ißpucźia.

bläken, *vom Schaf*, bliáuti. — **Bläken**, das, bliówimas.

blamiren, *Jmdn der Verspottung preisgeben*, ką̃ ĩ ãpjůką padůti. ką̃ apgẽdinti. *er blamirt sich*, jis gẽdą paſidãro. jis apſigẽdin. *Jmdn verleumden*, ką̃ apſkélpti. *vgl.* beschimpfen, verleumden.

blank, I) *Adj.*, 1) *weiss*, báltas. — 2) *hell*, ßwiẽſùs. *ein blanker Degen*, ßwiẽſùs kárdas. — 3) *sehr glänzend*, žibůs. *ist blank*, žiba. *er gab ihr ein blankes Geldstück*, jis jeĩ dãwė žibantį pìninga. *das ist alles blitzend b.*, czià wiſlãb ßwiẽſiei žiba. — 4) *hellstrahlend*, ſkaiſtùs. *b. Sonne, b. Angesicht*, ſkaiſtì ſáulė. ſkaiſtùs wéidas. — 5) *bloss, unbedeckt, z. B. blankes Schwert*, nůgas kárdas. *kahl*, plìkas. *Jmdm etwas auf das blanke Angesicht leihen*, kám ką̃ añt plìko wéido žỹczyti. *er war im blanken Hemde*, jis bùwo iſßdriẽkas. *blanke Worte*, wiẽnì žõdžiei. — II) *Adv.*, baltaĩ. ßwiẽſiei. žibanczieĩ. ſkaiſtaĩ. nůgaĩ. plikaĩ. *sie haben ihn b. ausgezogen*, jiẽ jį̃ plikaĩ (*od.* nůgaĩ) nurẽdė. *od.* jiẽ jį̃ plìką padãrė. *b. schimmern*, ßwitẽti. žibẽti.

blänkern, žibẽti. blizgẽti. ßwitẽti. — **Blänkern**, das, žibẽjimas. blizgẽjimas. ßwitẽjimas. *vgl.* blank.

Bläschen, das, puſlẽlė.

Blase, die, *meistens* pũſlė. *die Urinblase*, pũſlė. *unedel auch:* myžẽklė. *Fischblase*, puſlė. *eine Hautblase*, puſlė. *eine Wasserblase*, burbulas. *vom Aufsteigen solcher Blasen*, burbulũti. *eine Aufwallung des Wassers beim Sieden*, kuñkulas. *solche Blasen beim Sieden werfen*, kunkulũti. *Blase im Glase*, burbulẽlis ſtiklė.

Blasebalg, der, dùmplės. *mit dem B. blasen*, dùmti.

blasen, I) *intr.*, 1) *wehen, z. B. der Wind bläst*, wẽjas pùczia. — 2) *Luft mit dem Munde ausstossen*, pũſti. *in's Feuer b.*, ùgnį pũſti. *mit einem Blasebalg b.*, dùmti. *blase gegen den Wind, d. i. kämpfe gegen die Übermacht*, pũſk prieß wẽją. — 3) *auf einem Instrument b.*, pũſti. *auf der Flöte b.*, añt wamzdżio (*jetzt:* añt Flẽtos) pũſti. *vgl. auch* II, *tr.* — II) *tr.*, 1) *durch Blasen verfertigen, z. B. ein Glas b.*, ſtiklą pũſti. *rslt.*, ſtiklą ißpũſti. ſtiklą pũdamas padarýti. — 2) *Jmdm etwas in's Ohr b.*, kám ką̃ ĩ aũſį ßnibždẽti. — 3) *ein Instrument, z. B. die Trompete b.*, trimitũti. *die Pfeife b.*, pypeliũti. *ein Lied b.*, giẽſmę pũſti; trimitũti; pypeliũti etc. — **Blasen**, das, pũtimas. dúmimas. wamzdżiãwimas. trimitãwimas. pypeliãwimas.

Blasengeschwür, das, pũſlės ſkaudulỹs.

Blasenkrampf, der, pũſlės miẽßlungis, io.

Blasenkrankheit, die, pũſlės ligà.

Blasenpflaster, das, puſlìnis pliõßteris. is.

Blasenschmerz, der, pũſlės ſkaudẽjimas.

Blasenstein, der, pũſlės akmů. (melmů?)

Bläser, der, *Jmd, der gewöhnlich bläst*, pũſtójis. *der nur so eben bläst*, pucźiãs. kuñ pùczia. *der gew. auf der Trompete bläst*, trimitininkas. *der auf der Flöte bläst*, wamzdininkas.

Blaserohr, das, pucźiamóji rùrà.

blasig, *voller Blasen, z. B. eine b. Hand*, pũſlėta rankà. *voller Wasser-, Seifenblasen*, burbulũtas. *vgl.* Blase.

Blaseinstrument, das, *wrtl.*, pùczia rỹkas. *gew.* pùcziamas ßtremeñtas.

blass, *weiss*, báltas. *hell*, ßwiẽſùs. *b. Adverb od. in Zusammensetzungen*, *z. B. blassgelb*, ßwiẽſiei geltónas. *blassblau*, ßwiẽs-mėlynis. *blass färben*, ßwiẽſiei pawũti. *blass od. bleich geworden, z. B. von Schreck od. Krankheit etc.*, pa-, iß-bãlęs; pẽrbãlęs; ißblỹßkęs (añt wéido). *ein Mensch mit blassem Gesichte, verächtlich:* ißblỹßkėlis. pabãlėlis. *blass werden*, pabãlti. ißblỹßkßti. *er wurde bald blass, bald rot*, jis wéik ißblỹßko (*od.* ißbãlo; pabãlo wéik paraũdonãwo.

blassblau, ßwiẽs-mėlynis. *Adv.*, ßwiẽs-mėlyniei.

Blässe, die, 1) *Helligkeit*, ßwiẽſùmas. *des Gesichts*, ißblyßkìmas. pabalìmas etc. *s.* blass. *er zeigt grosse Blässe im Gesicht*, jis labaĩ ißblỹßkęs; pabãlęs; pẽrbãlęs. *ein Mensch mit vieler B. im Gesicht, verächtlich:* ißblỹßkėlis, io. pabãlėlis, io. — 2) *ein weisser Fleck an der Stirn eines Thieres*, a) *in runder Form*, žwaigždė (*Stern*); ſpitulỹs (*Punct*). — b) *in lang-*

Digitized by Google

licher Form, blìsis. — 3) *ein Thier, z. B. ein Pferd mit einer Blässe,* blìsius. *auch:* blìsis, io. *ein solcher Ochse,* laũkis, *s.* blässig.

lassgelb, ßwiẽsgeltonis. gelſwas. *Adv.,* ßwiẽsgeltoniei. gelſwaĩ.

lassgrün, ßwiẽs-žalis. žalókas.

lässig, *ein b. Ochse, Pferd,* laũks. *eine b. Kuh,* laukà kárwė. *ein Bläss-Ochs,* laũkis, io (*Subst.*). *ein b. Pferd,* blìsis. blìsius.

lassroth, ßwiẽsraudonis. raudonókas.

latt, das, 1) *einer Pflanze, besonders eines Baumes,* lãpas. *ein grosses breites Blatt, wie z. B. beim Ahorn, Kohl,* lãkßtas. *Blatt der Bohnen,* laĩßkas. *Blatt bei Grasarten,* laĩßkas. *schwimmendes grosses Blatt, wie z. B. bei der Seerose,* lùkßtas. *die Blätter (des Baumes) spriessen hervor,* lãpai ſprókſta (ỹg). *die Blätter fallen ab,* lãpai kriñta. *rslt.,* nukriñta. *die Blätter welken,* lãpai wýſta. *rslt.,* pawýſta. *Blätter abpflücken,* lãpų pèßti; ſkinti. *rslt.,* nupèßti. ausſkinti. — 2) *das Blatt eines Buches,* lãpas. laĩßkas. *NB.* laĩßkas *wird auch für die Blattseite eines Buches gebraucht. s.* Seite. Blattseite. *Blätter umwenden,* lapùs apwerſti. *das Blatt hat sich gewandt,* lãpas apſiwertė. *als Sprüchw.,* tàs dalỹks laĩkaĩp wiřto. *eine Zeitung,* ceĩtungos *od.* ceĩtunks. — 3) *das B. eines Tisches,* Tischplatte, ſtãlo wirßùs. — 4) *das Weberblatt,* ſkiẽtas. *der Verfertiger od. Herumträger solcher Blätter,* ſkiẽcźius.

blättlich, lýg kõks lãpas.

Blätchen, das, lapẽlis. laißkẽlis. *s.* Blatt. *ein beschriebenes Blättchen, Zettel,* žénklas, ženklẽlis.

blätten, *s.* abblatten.

Blätter, die, *Pocke,* rauplẽ. *er ist an Blattern krank,* jìs rauplėmis ſerga. *er ist voll Blattern,* jis pìlnas raupliũ. *die Blattern bekommen,* rauplėmis apſiřkti (ỹg). *voll Blatternarben,* rauplẽtas.

Blättergrube, Blatternarbe, die, rauplẽs vietà. rauplẽs rándas. rauplẽs dùbùtė. *voll Blattergruben,* rauplẽtas.

Blättericht, *wie Blätter,* lỹg kokiẽ lãpai. *ein blätterichter Stein,* ßiẽwuliũtas (*auch:* ỹg lapũtas) akmũ.

blätterig, *voller Blätter,* lapũtas.

blätterlos, bè lãpų.

Blättermagen, der, *bei den Wiederkäuern,* knỹgos.

blättern, I) *tr., Blätter umwenden, z. B. in einem Buch,* knỹgoſe (lapùs) ſklaidýti. lapùs wartýti. — **II)** *rfl.,* **sich blättern,** *z. B. vom Kuchen,* lùptis (*sich schälen*). *von Knochen,* ßiẽwuliũtis. ſkilti (*von* ſkylù).

Blätternarbe, die, *s.* Blattergrube.

blätternarbig, rauplẽtas.

Blätterngift, das, raupliũ nůdaĩ.

blätterreich, dideĩ lapũtas. pìlnas lãpų.

Blätterwerk, das, *in der Baukunst, etwa:* lapija. lapijos.

blattlos, bè lãpų.

Blattseite, die, *eines Buches,* lãpo (*od.* laĩßko) pùſė. *gew.* laĩßkas. *auf welcher Blattseite steht das Lied,* añt kókio (*od.* añt keliñto) laĩßko ſtów tà giẽſmė? *es steht auf der Blattseite 10,* jì ſtów añt laĩßko dẽßimt; *od.* añt deßiñtojo laĩßko.

Blattstiel, der, lãpo kótas. lãpo kotẽlis.

blattweise, wìs põ lãpą.

blau, mẽlynas. *blau schimmern,* mẽlynůti. *er ist ganz blau geworden,* jìs wiſaĩ pamẽlynãwęs. *unter blauem Himmel,* põ mẽlynu dangumì. *etwas blau,* mẽlynókas. *hellblau,* ßwiẽsmẽlynis. *dunkelblau,* tamsmẽlynis. *blaue Augen,* mẽlynos ãkys. *blau färben,* ką̃ mẽlynaĩ parwůti. mẽlynaĩ nukázdinti. *sprüchwrtl., das ist blauer Dunst,* taĩ tikt wẽjai. — das **Blauwerden,** pamẽlynãwimas.

Blau, das, *die blaue Farbe,* mẽlỹnis, io. *die Bläue,* mẽlynùmas. *der blaue Färbstoff,* mẽlis. iẽs. *od. lieber:* mẽlys, iũ.

blaublau, mẽlynãkis, io.

Blaubart, der, mẽlynbařzdis, dźio.

Blaubeere, die (*vaccinium myrtillus, Linn.*), mẽlỹnės.

Bläue, die, mẽlynùmas. *s.* Blau, das.

bläuen, *Jmdn,* kám mẽlyniũ padarýti. kã mẽlynu padarýti. ką̃ mẽlynaĩ ſumùßti. *der Himmel bläut sich, d. i. wird wolkenlos,* dangùs gaĩdryjas *rslt.,* nuſigaĩdryja.

Blauholz, das, *Brasilienholz,* brazìlkės.

Blaukehlchen, das, *motacilla alba.* mẽlynoji kiẽlė; *u.* kiẽlikė.

Blaukohl, der (*brassica oleracea* [*od. laciniata?*] *Linn.*), mẽlỹniei. jůdikiei. mẽlyniẽjiė kopũſtai.

blåulich, mẽlynókas.

Blaumeise, die (*parus caeruleus, Linn.*), mẽlynoji žýlùtė.

Blech, das, blẽkis. io. *früher auch:* blẽta. *Blech schlagen,* blekiùs kálti.

Blechhammer, der, *etwa:* blekinyczià. blẽkiu kálwinyczia.

blechern, *z. B. ein b. Stof,* blekìnė ſtópa.

Blechlein, das, blekùtis, cźio.

Blechmünze, die. blekìnis pìningas.

Blechschelläger, Blechschmied, der, blekkalỹs.

blecken, 1) *zeigen, z. B. die Zähne b.,* (ißßißiẽpęs) dantìs ródyti. — 2) blöken, *s. d.*

Blei, das, ßwìnas. *mit B. verlöthen,* ką̃ ußßwiñůti. ßwinù ußtirpýti.

Blei, Bleihe, die, *eine Art breiter Weissfische,* bruĩßė. briuĩßė. briuißis, iẽs, *f. auch:* plãkė. *Brassen,* karßis, iẽs, *f.*

Bleiader, die, ßwìno gýſla.

Bleiarbeiter, der, *etwa:* ßwìnius. ßwinů darbiniñkas. ßwìnininkas.

Bleiasche, die, ßwìnpeleniei. ßwìno pelenaĩ.

bleiben, 1) *an einem Ort od. in einem gewissen Zustande verharren, zu sein fortfahren,* pisilikti (*bei Memel:* palikti). *er blieb zu Hause, im Bette,* jìs pasiliko namiẽjė, patalė. *bleibe bei uns,* pasilìk priẽ

Digitized by Google

múſu. *ist es s. v. a. bleibe bei uns noch zu Gaste:* wiẽẽk dár. *bleibe treu,* paſilik wiẽrnas. *er blieb sitzen,* jìs paſiliko beſẽdĩs. *bleibe gesund,* paſilik ſweĩks (*ein Abschiedsgruss des Scheidenden*). *er blieb stehen,* jìs paſiliko be-ſtowĩs (*s. v. a. etwa: ich liess ihn stehen*). jìs apſiſtójo (*hörte auf zu gehen*). *bei seiner Meinung b.,* añt (*od.* priẽ) ſãwo miſliẽs paſilikti. *er bleibt sich immer gleich,* jìs paſiliẽkt wìs tàs pàts. *er bleibt bei seiner Gewohnheit,* jìs paſiliẽkt priẽ ſãwo pãprocźio. jìs palaĩko ſãwo bũdą. *das bleibe unter uns,* taĩ tepaſiliẽkt taĩp múſu. taĩ niẽks kìts nè tùr patìrti. *es mag dabei bleiben,* te-gùl tepaſiliẽkt teĩp. — 2) *fortbestehen, fortdauern, z. B. auf Erden bleibt nichts,* añt źẽmės niẽko n'iſſilaĩko; niẽko n'iſſiliẽkt. *Gott bleibt (währt) in Ewigkeit,* Põns Diẽws pateñka ikì į ámźiu ámźius. *er bleibt immer,* jis niẽkadõs ne-paſiliáuja. — 3) *übrig bleiben, z. B. es ist Nichts geblieben,* niẽko ne-paſiliko. *auch:* niẽko ne-liko. — 4) *irgendwo hinkommen,* diñkti (*γg*). *wo ist das geblieben?* kuĩ taĩ diñgo? *auch:* kuĩ taĩ padiñgo? *ich weiss nicht wo zu bleiben,* àš n'įmanaũ kuĩ diñkti. *er bleibt nirgend (vor innerer Unruhe),* jìs niẽkur ne-ſtiñga. — 5) *verziehen, z. B. wo bist du so lange geblieben?* kuĩ tù teĩp ilgaĩ uſtrukaĩ *od.* buwaĩ? — 6) *im Kriege, in der Schlacht b.,* karè, mũßyje paſilikti. *er ist unter den Gebliebenen,* jìs taĩp paſilikuſiųjų. *auch:* taĩp pũluſiųjų. — 7) *bleiben lassen, s. v. a. unterlassen, z. B. lass das b.,* te-gùl dũk pakãjų. mináu taĩ ne-darýk. *das wird er wohl b. lassen,* jìs ſaugósis taĩ darýti. — **bleibend,** paſiliẽkąs. ne-pragaĩßtąs. pateñkąs. *ist bleibend,* paſiliẽkt. pateñka. — **Bleiben,** das, paſilikìmas. wiẽßẽjimas. patekìmas. uſtrukìmas: *in der Bdtg der entspr. Verba. meistens jedoch durch die Verba selbst, z. B. hier ist meines Bleibens nicht,* ßiczion àš negaliù paſilikti.

Bleibergwerk, das, ßwìno kaſìmas.

bleich, ißblỹßkęs. pabãlęs. *bleich werden,* ißblỹkßti. pabálti. *ein bleicher Mensch,* ißblỹßkėlis, io. pabãlėlis, io. *deine Haare sind bleich geworden,* tãwo plaukaĩ praźilę. *die Haare werden bleich,* plaukaĩ źỹla. *bleiche Haare,* źilì plaukaĩ. *vgl.* blass, bleichen, grau.

Bleiche, die, 1) *das Bleichen,* báltinimas. — 2) *die zum Bleichen ausgebreitete Leinwand, Leinenzeug, od. der Ort des Bleichens,* blýkis, io. *gehe auf die B.,* eĩk añt blýkio.

Bleichen, I) *tr., weissmachen, z. B. Leinwand b.,* audìmą báltinti. *jetzt auch vielfach:* blykiũti. *rslt.,* ißbáltinti. ißblikiũti. *gebleichte Leinwand,* báltintas audìmas. *völlig gebleicht,* ißbáltintas. *die Sorgen haben seine Haare gebleicht,* rũpeſcźiei jõ pláukus źilùs padãrę. jõ plaukaĩ iß rũpeſcźiu źilì paſtóję. *ein gebleichtes Gesicht,* ißblỹßkęs wéidas. ißbãlęs (*od.* pabãlęs) w. — II) *intr., bleich werden, z. B. deine Haare b.,* tãwo plaukaĩ źỹla. *fangen an zu b.,* praźỹla. *die Leinwand bleicht hier gut,* audìmas ßìcźion geraĩ báltinas; blykiũjas; *auch:* bãla; báltas paſtója. — **Bleichen,** das, báltinimas. ißbáltinimas. blykiãwimas. ißblykiãwimas. praźilimas. pabalìmas. ißbalìmas. ißblyßkìmas: *in der Bdtg der entspr. Verba.*

Bleicher, der, báltintojis. kuŕs báltin.

Bleichplatz, der, blýkis, io.

Bleichsucht, die, baĩtligė.

bleiern, ßwìnìnis.

Bleierz, das, ßwìnźemė.

bleifarben, *etwa:* tañspilkis. prõ mėlỹnį pìlkas. mėlynaĩ pìlkas.

Bleifeder, die, ßwìninė plùnkſna. *gew.* blỹfederis, io. *od.* blýßtiftas.

Bleigewicht, das, ßwìnìnis ſwaŕtis, czio. *od.* ßw. ſwóras.

Bleiglesser, der, ßwinliėjỹs.

Bleigrube, die, *etwa:* ßwìnkaſis, io.

bleihaltig, ßwìno tùrįs. *ist b.,* tùr ßwìno. tamè ßwìno rañdas.

Bleihütte, die, *etwa:* ßwininycźià. ßwintirpnycźià.

bleilicht, ßwìnuĩ lýgus. ßwìnui prilýkſtas. lýg kõks ßwìnas.

bleilig, ßwiñũtas. pìlnas ßwìno.

Bleikugel, die, ßwìninė kulkà.

Bleiloth, das, ßwìno liũdė (*Loth*).

bleirecht, *d. i. senkrecht,* pagaĩ ßwìną. pagaĩ liũdę.

Bleiplatte, die, ßwìno plõtas.

Bleiröhre, die, ßwìninė rũrà.

Bleischaum, der, ßwìno putà.

Bleischlacke, die, ßwìno plãkas.

Bleistift, der, blýßtiftas.

Bleiweiss, das, blýwits.

Bleiwurf, der, ßwìnas gelmẽs (*od. auch:* geĩmei) jẽßkomas. *deutlicher:* ßwìnas kuriũm gelmẽs jẽßkoma.

Blende, die, 1) *Nische, etwa:* iſſriẽſta múro wiẽtà. — 2) *blindes Fenster,* aklìnis lángas. — 3) Schauleder, *s. dieses.*

blenden, 1) *blind machen, Jmdn.* kã apjẽkinti. kã aklù padarýti. *Jmdm die Augen ausstechen,* kám akìs iſſdùrti. — 2) *durch Zauberkünste Jmdn b.,* kám akìs apmõnyti. — 3) *auf eine Zeitlang die Sehkraft stören, z. B. der Blitz hat ihm die Augen geblendet,* jám peŕ źaĩbą ãkys apmaŕko *u.* apmaŕgãwo. — 4) *uneig., vom Verstande,* kã apjẽkinti. *geblendet werden,* apjèkti. *er liess sich durch's Geld b.,* jis dãwės piningaĩs apſijẽkinti. *ihn blendet der Reichthum,* jį apjẽkin lõbis. *er war durch ihre Schönheit ganz geblendet,* jis peŕ jõs gražùmą bùwo kaĩp apjẽkęs. *ein Ge-, Verblendeter (meistens nur dem Ver-*

Digitized by Google

stande nach) geblendet, apjẽkėlis, io (*verächtlich*). — **Blenden**, das, apjẽkinimas. *das Geblendetwerden*, apjekimas.

ndendweiss, bálts kaĩp ſniẽgas. tõks bálts, id (žiūrint) ãkys maŕkſta.

ndlaterne, die, aklìnė liktérna.

ndwerk, das, akiū mõnai. *Jmdm ein k vormachen*, kám akìs apmõnyti.

nden, *Jmdn*, kã ſrónyti. kã ı-, ſuźeĩſti. *s milit. Ausdr.*, kã plaziérũti.

nde, die, *Wunde*, žaizdà. ronà. *eine geilte, aber noch erkennbare B.*, ronãwiėtė.

ndas.

ck, der, 1) *das kurze Hinsehen*, žwĩlgis, le. žwilgẽjimas. paźwilgẽjimas. žwĩlkterėjimas. *rgl.* blicken. *einen B. auf etwas werfen*, añt kõ žweĩkti. *ein wenig b.*, ažwilgėti. *kurz, flüchtig b.*, žwĩlkteréti. *en B. auf Jmdn richten*, ſãwo akìs añt õ kreĩpti. *rslt.*, nukreĩpti. *den B. zum mmel heben*, akìs danguñ kélti. *rslt.*, akélti. *den B. auf die Erde senken*, akìs mujn nuléiſti. *Jmds Blicke auf sich zieen*, kiẽnõ akìs añt ſãwęs tráukti; kreĩpti. *ch verstohlene Blicke zuwerfen*, kìts kitám kimis mérkti. *rslt.*, priſi-, ſuſimérkti. *so rt der B. reicht*, kaĩp tolì ãkys nuſiẽkia. *ndn mit finsterem B. ansehen*, ĩ kã rūmas akimìs žiūréti. *rslt.*, paźiūréti. *er nn deinen B. nicht ertragen*, jìs tãwo ne-gãl triwóti. jìs n'ĩtténgia tãw ĩ ūréti. *ein schnelles Schliessen und fnen der Augen*, mìrkſnis. *ein mit den gen gegebener Wink*, akiū mõjis. mõjis mis. mìrkſnis akimìs. *sie beide reden einander durch Blicke*, jũdu kalba ſù kitù ſuſimérkdamu; akimìs priſimódamu. *n Augenblick*, akiẽs-mìrkſnis. akiū-mõjis. *ne geistige Anschauung, z. B. er hat in einen richtigen B.*, jìs wiſúſe dalýkúſe ato ſwiẽſiomìs akimìs. jìs wiſamè dalykè r ſwiẽſias akìs. *ein durchdringender B.*, trios ãkys. — 2) *ein schnell vorübergender Glanz, Schein, z. B. wir hatten tern einen Sonnenblick*, mẽs wãkar rẽjom mãžą ſáulės ſpíſterėjimą; ſpinduléli. *lieber:* mùms wãkar ſáulė mãžumą ſpterėjo; žiẽpterėjo.

cken, 1) *wohin sehen*, žweĩkti (*V g*). *hincken*, nužweĩkti. *ein wenig, kurz b.*, žwĩlkteréti. žwilgẽti. *gew. rslt.*, paźwilgẽti. *he her*, žweĩgk ßẽn. žiūrẽk ßẽn. *im nördchen Littauen auch:* weizdẽk ßẽn. *blicken assen, eig., z. B. er liess in sein Zimmer, cken*, jis dãwė ĩ ſãwo ſtùbą žwĩlkteréti. ažwilgėti. paźiūréti. *er lässt sich nirgend blicken*, jìs niẽkur nefiródo. jìs niẽkur nefūda matýtis. *er liess mich in seinen ss b.*, jis mán dãwė ſãwo mìſlį (*od.* ſãwo pá-ėmimą) numanýti. — 2) *glänzen, scheinen*, ſpindėti. žibėti. ßwiẽſti. *kurz glänzen, scheinen, z. B. die Sonne blickte heute durch die Wolken (punct.)*, ſáulė ßeñdiėn ſpíſterėjo (*od.* žiẽpterėjo) prõ dẽbesìs. — 3) *schnell hintereinander die Augen schliessen u. öffnen*, akimìs mérkti. *ein wenig (punct.)*, mìrkterėti. blìnkterėti. *frq. u. demin.*, mìrkßcźioti. mìrkcźioti. mìrkſnioti. —

Blicken, das, źwelgìmas. žwĩlkterėjimas. źwilgẽjimas. paźwilgẽjimas. žiūrėjimas. weizdėjimas. ſpindẽjimas. žibẽjimas. ßwiėtìmas. ſpíſterėjimas. źiẽpterėjimas. mìrkſniojimas. mìrkßcźiojimas. mìrkcźiojimas: *in der Bdtg der entspr. Verba.*

blind, I) *Adj.*, 1) *des Gesichts beraubt*, ãklas. *gew. wird dieser Ausdruck beim Menschen als zu hart vermieden u. dafür milder gesagt:* neregĩs (*nicht sehend*). *das Pferd ist auf einem Auge b.*, arklỹs añt wiėnõs akiẽs ãklas. añt wiėnõs akiẽs nemãto. (ſù) wiėną akimi ne-mãto. *ziemlich blind, mit sehr schwacher Sehkraft*, nepriregĩs. neprimãtąs. *auch:* nepriźliẽbiąs. *stockblind*, wiſái niẽko ne-mãtąs. wiſái ãklas. *blind geworden*, apjẽkęs. *milder:* nerẽginczìu paſtójęs. akiū ßwiėſybę pamẽtęs. *blind machen*, kã aklù (*od.* nerẽginczìu) padarýti. kã apjẽkinti. *ein (am Verstande) blind Gewordener, verächtlich u. als Schimpfwort:* apjẽkėlis, io. *du Blinder (als Schimpfwort):* tù aklãlis ſpangỹ. — 2) *trübe, dunkel, z. B. ein b. Glas*, apnókęs (*auch:* neßwiėſùs; tamſókas) ſtìklas. — 3) *nur zum Schein da, ohne rechten Grund, z. B. ein blindes Fenster*, aklìnis lángas. *blindes Haus, ohne Fenster*, aklà triobà. aklinė triobà. *ein blinder Lärm*, triañkſmas bè priėźaſtiės. triañkſmas, bè reĩkalo (*od.* bè priėźaſtiės) pakilęs. *blinde Furcht*, neprotinga báimė. *blindes Glück*, ãklas giliùkis. *blinder Glaube*, ãklas (*od.* n'ißmintìngas) tikẽjimas. *blinde Nachahmung*, n'ißmintingas (*od.* beprõtißkas) paſekìmas. *b. Vorurtheil*, paikà miſlis. *blinder Schuss*, ßũwis bè kuĩkos, bè ßriūtū. ßũwis (ſù) wiėnu pãraku. *blinder Darm*, wiėngalis gróbas. — II) *Adv.*, *blind glauben*, aklaĩ (*od.* beprõtißkai) wiėryti. *b. zugreifen*, kã tiėſióg kaĩp ãklas (bè paſidabójimo) twérti. *b. darauf loshauen*, tiėſióg (niẽko n'atbódams) kiřſti. *b. in's Verderben laufen*, tiėſióg (*od.* niẽko n'atbódams; kaĩp ãklas; kaĩp apjẽkęs) ĩ prãpulį bẽkti. *zum Schein, z. B. b. schiessen*, tìkt wiėnu pãraku (*od.* bè kuĩkos, bè ßriūtū) ßáuti. *b. laden*, wiėnu pãraku liodũti.

Blindekuh *spielen*, guźinėti. guźinėtis. *rslt.*, paſiguźinėti. *das Blindekuhspielen*, guźinėjimas.

blindgeboren, ãklas (*auch:* aklù) gìmęs. *milder:* neregĩs (*auch:* nerẽginczìu) gìmęs.

Blindheit, die, *des Leibes u. des Geistes*, aklùmas. aklỹſtė. aklỹbė. *milder:* nepriregėjimas. neprimãtymas. *Verblendung*, apjekimas. *er steckt in B.*, jìs apjẽkęs. *mit B. geschlagen werden*, apjẽkti. *mit B. schlagen*, kã apjẽkinti. kã apjekimù iſtìkti.

Digitized by Google

blindlings, 1) *mit geschlossenen Augen*, akìs užmérkęs. *od. lieber:* akìs užsimérkęs. *auch bloss:* užsimérkęs. *blind*, aklaĩ. — 2) *ohne Überlegung, z. B. er rennt b. in sein Verderben*, jìs lýg ãklas (*auch:* jìs lýg akìs užsimérkęs; *od.* lýg bè prõto; niẽko n'atbódams) bẽg į̃ ſãwo prãpultį. *Jmdm b. folgen*, ką̃ akìs užsimérkęs ſèkti. *b. tappen*, kaĩp ãklas krapinẽti (*od.* grabinẽti).

Blindschleiche, die, aklóji angìs, iẽs, *f.* geležinė angis. (ſraĩgis. glùdenà angìs. godýnė. aklóji warininkė. *Brod.*)

blinken, 1) *schimmern, glänzen*, šwiẽſúti. blizgẽti. ſpindẽti. žíbẽti. — 2) *mit den Augen blinzeln, einmal:* akimìs mérkti. *frq.*, akimìs mìrkczioti; mìrkſnioti. *s.* blinzeln. — **Blinken**, das, šwiẽſãwimas. blizgẽjimas. ſpindẽjimas. žíbẽjimas.

blinzeln, blinzen, 1) *mit halbverschlossenen Augen sehen*, akìs priſimérkęs (turẽdams), žiurẽti. (ſù) pùsmirkiomis akimìs žiurẽti akìs pùsmirkes laikýti. *die Augen halb schliessen*, akìs puſiáu primérkti. — 2) *die Augenlieder fortgesetzt schnell schliessen u. öffnen*, akimìs mìrkſnioti; mìrkščzioti; mìrkczioti; mìrklioti. *blinzelnde Augen*, mìrkſniojanczios ãkys. *auch:* ſpañgios ãkỹs. *ein Mensch mit blinzelnden Augen*, ſpangỹs. — **Blinzeln**, das, (akiũ) už-, primérkimas. mìrkſniojimas. mìrkščziojimas.

Blitz, der, žaĩbas. *schnell wie der B.*, greĩts kaĩp žaĩbas. *der B. schoss kreuzweise*, žaĩbas šóvė kryžíeis. *die Blitze zucken in grosser Helligkeit*, žaibaĩ twĩſka. *der B. hat eingeschlagen*, perkúnas (*d. i. der Donner*) įšóvė; į̃trenkė. *der B. hat ihn erschlagen*, perkúnas jį̃ nùtrenkė. *er stand, wie vom B. getroffen*, jìs ſtowẽjo lýg (perkúno) nùtrenktas. — *uneig., der blitzende Schein*, žibẽjims. šwiẽſãwimas. ſpindulỹs.

Blitzableiter, der, *etwa:* žaĩb-kreipis, io.

blitzen, 1) *beim Gewitter, impers.* žaibúti (žaibáuti. *Brod.*) *es blitzt*, žaibúja. twĩſka. *vom blossen Wetterleuchten:* šwiẽſúja. — 2) *schimmern, leuchten, z. B. die Augen blitzen ihm*, jám ãkys žiba. *die Schwerter b.*, kardaĩ šwiẽſúja. *die Gewehre blitzten von fern*, giwẽros blizgẽjo (*od.* šwieſãwo; šwitẽjo) iš tólo. — **Blitzen**, das, žaibãwimas. twiſkẽjimas. šwiẽſãwimas. žibẽjimas. blizgẽjimas.

Blitzschlag, der, žaĩbo šũwis, io. perkúno triñkis, io (*Donnerschlag*).

blitzschnell, greĩts kaĩp (*od.* lýg kõks) žaĩbas. — *Adv.*, kaĩp žaĩbas. ſù žaĩbo greitumù.

Blitzstrahl, der, žaĩbas. žaĩbo ſtulpas. žaĩbo šũwis, io. *einen B. schleudern*, žaĩbą šáuti.

Block, der, 1) *Klotz, im Allg., ein vom Baumstamm abgehauenes Ende*, rąſtgalis, io. *Klotz*, klùcius. — 2) *ein Block, auf dem Holz gehauen wird*, trinka. — 3) *ein Block, an welchen Verbrecher geschmiedet werden, aus dem russischen Littauen* kaladà. *Jmdn an den B. schmieden*, į̃ kaladàs įdẽti. — 4) *ein grosses Stück* didelis ſtùkis. *ein Kloben*, plauſkà. *ein Block Zinn*, cìno plauſkà. cìno klùcius.

Blockhaus, das, bùtas iš rãſtgaliù ſukrástas. bùtas iš mẽdžiù ſurẽſtas. *ein Gefängniss* kalẽjimas.

blödäugig, ne-labaĩ primãtąs. *ist b.*, ne-labaĩ primãto. tùr' blogàs akìs. yrà blogų akiũ. *b. werden*, añt akiũ pablõkti (*v. gl.*

blöde, *schwach, stumpf, z. B. b. Augen* blõgos (*auch:* ſilpnos; nešwiẽſios) ãkys. *auf den Augen werden*, añt akiũ pablõkti. *blöder Verstand*, mìnkštas prõtas. *ein Mensch mit blödem Verstande* minkštprõtis, czio. minkštùtis, czio. — 2) *scheu, furchtsam*, liẽtas. baukštùs. drąſùs. *ein blöder Mensch* (*halb verächtlich*), liẽtùtis, czio.

Blödigkeit, die, 1) *Stumpfheit. Schwäche z. B. der B. Augen, des Verstandes*, blogumas. — 2) *Furchtsamkeit, Scheu*, liẽtùmas. baukštùmas. nedrąſa.

blödsichtig, *s.* blödäugig.

Blödsichtigkeit, die, akiũ blogùmas. blõgos ãkys. nešwiẽſios ãkys.

Blödsinn, der, mìnkštas prõtas. mìnkštas protẽlis. minkõtprotỹſtė. *Dummheit*, pa-kỹſtė.

blödsinnig, *z. B. ein b. Mensch*, žmogus minkštõs galwõs; mìnkšto prõto. minkštprõtis, czio. minkštùtis, czio. pùsprotis. papaĩkėlis, io (*ein blödsinnig Gewordener*).

Blokade, die, *Belagerung*, apgulimas. *s.* Belagerung. *Einschliessung*, apſpeitimas. apſtãtymas.

blöken, *von Schafen u. Rindern*, bliáuti. — **Blöken**, das, bliówimas.

blokiren, *einschliessen, z. B. eine Stadt*, miẽſtą apſpeĩſti; apſtóti; apgulti. *blockiren halten;* àpſpeiſtą (*od.* apgultą; apſtatýti laikýti. *einen Hafen b.*, kóki įbėgi apſpeiſtą laikýti. *jetzt kurzweg:* blokiruti.

blond, *hell, z. B. b. Haare*, šwiẽſus plaukai. *gelbliche Haare*, gelſwì plaukaĩ. *ein blondes Mädchen*, mergáitė ſù šwiẽſiais (ſù gelſwaĩs) plaukaĩs. *sie ist b.*, ji turi šwiẽſiùs (*od.* gelſwùs) pláukus. ji yra gelſwi plaukù.

bloss, I) *Adj.*, 1) *nackt*, nũgas. *auf dem blossen Leibe*, añt nũgo kúno. *er sei bloss da*, jìs czión nũgas sẽd'. *im blossen Hemde*, išdrẽks. *in blossen Hemdsarmeln* wiẽnmarškinis. *ein blosses Schwert*, nũgas kárdas. *auf blosser Erde schlafen*, ant plikõs (*kahl*) žẽmės miegóti. *blosse Füsse* bãſos kójos. *er geht mit blossen Füssen in den Schuhen*, jìs eĩt basnirčziàs. *geht nicht mit blossem Kopfe hinaus*, n'eĩk ſù nũga gálwa laũkan. — 2) *ohne Bedeckung ohne Schutz*, n'apgintas. *eine blosse Mauer* n'aptwértas (*od.* plikas) múras. *sein Leben blossstellen*, ſãwo gyvaſtį į̃ priegãdą ſtatyti.

Digitized by Google

er gibt sich bloss, jis paſiródo, kõks ẽſąs (*zeigt sich ganz wie er ist*). jis ne-ſaugójas; *od.* neſiſaugója (*nimmt sich nicht in Acht*). — 3) *ungemischt, z. B. es ist blosses Wasser*, taĩ wiẽns wandũ. *od.* taĩ tiktaĩ wandũ. *es ist ein blosser Name*, taĩ tìkt wiẽn wařdas. *es ist ein blosses Gerücht*, taĩ tiktaĩ paſkálba. *er that es aus blosser Barmherzigkeit*, jis taĩ dãrė tìkt iš miėlaßirdingỹſtės; wiėnàt (*od.* wieniñteliei) iš m. iš czỹſtõs miėlaßirdingỹſtės. *das sind blosse Possen*, taĩ wiėnì (*od.* czỹſti) niẽkai. *durch den blossen Anblick erkennen*, wiėnàt (*od.* wiẽn) paźiurėdams išpažinti. — II) *Adv.*, 1) *nackt, Jmdn bloss ausziehen*, kã nũgaĩ išwiſkti. *auch:* nũgą (*u.* nũgu) išwiſkti. — 2) *s. v. a. nur, allein:* tiktaĩ. tìkt. wiẽn. wiėnàt. wiėnók. wiėniñteliei. *auch durch das adjectivische* wiẽnas: *da gilt es nicht bloss zu wissen, sondern auch zu thun*, czià reĩks nė tìkt wiẽn (*od.* nė tìkt wiėnàt; *auch:* nė wiėnàt) žinóti, bèt iř darýti. *bloss Gott weiss es*, taĩ tìkt wiẽns Diẽws te-žino. *vgl.* nur, allein.

Blösse, die, *Nacktheit*, nũgùmas. nũgỹſtė. *auch:* nũgis, io. *Jmds B. bedecken*, kiẽnõ nũgùma apdeñkti. *frq.*, apdankſtýti. *ist es s. v. a. Schamtheile, z. B. er kann seine B. nicht bedecken*, jis ſãwo gẽdą ne-gãl apdeñkti. *dem Gegner eine B. geben*, prieß prießininką kokiamè dalykė ne-pasidabóti. *eine Sache in ihrer B. (d. i. ungeschmückt) zeigen*, kókį dalýką bè jókio išgróžinimo parõdyti; paródyti.

blühen, 1) *eig.*, žydėti. *der Baum, die Blume blüht*, mẽdis, kwiėtkà žýd. *zu b. anfangen*, praźíſti. *vgl.* aufblühen. *die Blume hat aufgehört zu b.*, kwiėtkà jaũ pėržydėjusi. *vgl.* verblühen. — 2) *uneig., dein Glück blüht*, tãwo paláima žýd. *die Wissenschaften b. im Lande*, aukßtiėjiė mókſlai žẽmėje žýd. *das Haff blüht*, mãrės žýd. *das Meer blüht, d. i. schäumt auf*, jũrės ſužýdusios. — **blühend**, *uneig., z. B. er ist in blühenden Umständen*, jis ſtów gerõj paláimoje. *er steht im blühenden Alter*, jis ſtów geriáuſiame ámže. *in blühender Gesundheit*, geriáußoje ſweikãtoj. *ein blühender Staat*, didžiõj paláimoj ſtowinti karalỹſtė. *blühender Stil, etwa:* puĩkùs rãßymo bũdas.

Blümchen, das, kwiėtkẽlė. kwiėtkìkė.

Blume, die, 1) *die Blüthe allein*, žiẽdas. — 2) *Blüthe u. Kraut zusammen*, kwiėtkà. *eine B. pflücken*, kwiėtką ſkìnti. *rslt.*, nuſkìnti. — *uneig., B. des Weines, d. i. Duft*, wýno kwãpas. *durch die B. sprechen*, peř prilýginimą kalbėti.

blümeln, *etwa:* ſãwo kalbą gróžinti. kalbėdams žõdžiù išgróžinimù graipſtýti (*v*b).

Blumenbau, der, kwiėtkù augìnimas. *B. treiben*, kwiėtkàs augìnti.

Blumenbeet, das, kwiėtkù lýſė.

Blumenblatt, das, kwiėtkos lãpas.

Blumendecke, die, kwiėtkos lùkßtas; laĩßkas.

Blumenduft, der, kwiėtkù kwãpas.

Blumenfeld, das, kwiėtkù laũkas. laũkas, pìlnas kwiėtkù.

Blumenfreund, der, kuřs kwiėtkàs mýl. *er ist ein B.*, jis mýl kwiėtkàs.

Blumengarten, der, kwiėtkù dařžas.

Blumengärtner, der, kwiėtkù dařžininkas.

Blumengehänge, das; **Blumenguirlande**, die, kwiėtkù pynč. kwiėtkù ãpkabos.

Blumenhandel, der, kupczìãwimas ſù kwiėtkomis. *B. treiben*, ſù kwiėtkomis kupczìáuti.

Blumenhändler, der, kwiėtkù kupczíálninkas. žmogùs, kuřs ſù kwiėtkomis kupczíáuja.

Blumenkelch, der, žiẽdo kupkà. žiẽdo (apatinė) taurìkė.

Blumenkenner, der, kuřs kwiėtkàs paźíſta. *er ist ein B.*, jis kwiėtkàs paźíſta.

Blumenkenntniss, die, kwiėtkù paźintìs, iẽs, *f.*

Blumenkohl, der, žiẽdkopūſczíei. žiėdìniei kopūſtai. walgomiėjiė kopūſtù žiėdaĩ.

Blumenkorb, der, kwiėtkù kuřbas.

Blumenkranz, der, kwiėtkù wainìkas.

Blumenkrone, die, žiẽdas. žiẽdo wainìkas.

Blumenlese, die, *etwa:* ſuſkýnimas wiſokiũ graźiũ žõdžiù.

Blumenmaler, der, kwiėtkù moliawótojis.

Blumenmonat, der, kwiėtkù mẽnů.

Blumenreich, das, kwiėtkù karalỹſtė.

blumenreich, *voller Blumen*, pìlnas kwiėtkù. — *uneig., eine b. Rede*, kalbà. pilnà dailiũ žõdžiù. kalbà, dailieĩs žõdžieis labaĩ paßweiſtà.

Blumensprache, die, kalbėjimas kwiėtkomis. *die B. reden*, kwiėtkomis kalbėti.

Blumenstaub, der, kwiėtkù dùlkės.

Blumenstaubfaden, der, žiẽddulkiù ſtulpẽlis, io.

Blumenstengel, der, kwiėtkos kótas.

Blumenstiel, der, kwiėtkos kótas.

Blumenstrauss, der, kwiėtkà. ſuſkìnta kwiėtkà. (*bei Memel:* kókßtė.) *einen B. pflücken*, kwiėtką ſkìnti. *rslt.*, ſuſkìnti. *B. binden*, kwiėtką riſßti. *rslt.*, ſurìßti.

Blumenstück, das, 1) *Blumenbeet*, kwiėtkù lýſė. lýſė ſù kwiėtkomis. — 2) *eine Blumenmalerei*, kwiėtkù moliawõnė.

Blumentopf, der, kwiėtkù pũdas. pũdas ſù kwiėtkomis.

Blumenwerk, das, *Blumenzierrathen in der Baukunst*, išgróžinimai kwiėtkomis. kwiėtkù rãßtai.

Blumenzeit, die, kwiėtkù czíėſas.

Blumenzwiebel, die, kwiėtkù (*u.* kwiėtkos) cibulė.

blumicht, kókiei kwiėtkai prilýkſtąs.

blumig, kwiėtkũtas. *od. lieber:* pìlnas kwiėtkù. *s.* blumenreich.

Blumist, der, *s.* Blumenfreund.

Blut, das, 1) *eig., als Stoff im Allgem.*, kraũjas. *abgekürzt:* kraũs. *eine Blutma se,*

Digitized by Google

kraujeĩ. *eine Schüssel mit Blut*, bliūdas ſù kraujaĩs. *es flossen Ströme von Blut*, kraujaĩ ſrowėmis tekėjo. *B. vergiessen*, kraūją praliėti. *B. lassen, zur Ader lassen*, kraūjo léiſti. *B. stillen*, kraūją (*u.* kraujùs) ſtabdýti. *nach B. dürsten*, kraūjo trókßti. *das hat viel B. gekostet*, taĩ daūg kraūjo kaßtãwo. *das B. stieg mir nach dem Kopf*, kraūjas mán į̃ gálwą tráukės. *geronnenes B.*, ſukrėkė kraujaĩ. *Fleisch u. B.*, kúns beĩ kraūjas. *die Banden des Blutes*, kraūjo ryßieĩ. *ein Blutsverwandter*, kraūjo gentìs. *er ist noch ein ganz junges B.*, taĩ dár powiſám jáunas kraūjas. *er that es mit kaltem Blute*, jìs taĩ dãrė bė jókio ßirdiẽs ſujudìmo. *etwas mit kaltem B. anhören*, kõ bė jókio ßirdiẽs ſujudìmo klauſýtis. *voll Blut, d. i.* **a)** *blutig*, krūwinas. kraujū̃tas. — **b)** *vollblütig*, daūg kraūjo tùrįs. *ist voll B.*, tùr daūgel kraūjo. — 2) *uneig.*, *das sehr mühsam Erworbene, z. B. Jmds B. verzehren*, kienõ prãkaitą (*Schweiss*) prarýti. *das B., das die Kühe manchmal statt der Milch geben*, rãjus (?).

Blutacker, der, kraūjo dirwà.

Blutader, die, kraūjo gýſla.

blutarm, *gänzlich arm*, wiſái wargìngas. powiſám niẽko ne-tùrįs. wiſái ùbagas. *arm an Blut*, ne ganà (*od.* menkaĩ) kraūjo tùrįs.

Blutausleerung, die, kraūjo ißlítüßtinimas. kraūjo ißbėgìmas; ißleidìmas.

Blutauswurf, der, kraujū̃ ſpiówimas. ſpiówimas kraujaĩs. *er leidet am B.*, jìs kraujaĩs ſpiáuja; kraujaĩs ſkrepliūja.

Blutbad, das, kraūjo praliẽjimas. *ein B. anrichten*, kraūjo praliẽjimą padarýti. kraūjo praliėti. daũg dūßių nužudýti.

Blutbann, der, ſūdas añt gywaſtiẽs ĩr ſmerčiės.

Blutbaum, der, *etwa:* kraujū̃ mėdis, dżio, *m.*

blutbefleckt, kraujaĩs apßlakſtýtas. *blutig*, krùwinas. kraujū̃tas. *b. Hände*, krùwinos (*od.* kraujū̃tos) raũkos.

Blutbräutigam, der, kraūjo jaunìkis, io.

Blutdurst, der, kraūjo troßkìmas. kraūjo troßkulỹs. *er that das von B. getrieben*, jìs taĩ dãrė kraūjo trókßdamas.

blutdürstig, kraūjo trókßtąs. *er ist b.*, jìs kraūjo trókßta. *er hat ihn b. hingewürgt*, jìs jį̃ kraūjo trókßdamas nužawìno.

Blutegel, der, diėlė̃. ſurbėlė̃. *der B. saugt*, diėlė̃ ſuřbia. *der B. hat sich festgesogen*, dėlė̃ įſiſuřbuſi. — *uneig., die B. des Landes*, kuriẽ žėmę ißžìnda. žėmės ſiurbėlės.

bluten, *Blut fliessen lassen, z. B. die Wunde blutet*, ronà kraujù tẽka; ſrãw'. *od. lieber:* ronà kraujū̃ja. iß ronõs kraujaĩ tẽka; *od.* bẽga. *du blutest am Fuss*, táw iß kójos kraūjas bẽga; tẽka. *die Nase blutet dir*, táw iß nóſiės kraūjas bẽga. *für Jmdn b.*, ùß kã̀ ſawo kraūją praliėti. *mein Herz blutet*, mãno ßirdìs kraujaĩs plúſta; kraujū̃ſe wérda. *du wirst dafür b., d. i. zahlen müssen*, tù ùß taĩ mokėti turėſi. tù taĩ turėſi uźmokėti. — **Blutung**, die, kraūjo tekėjimas; bėgìmas. *die B. der Nase will nicht aufhören*, kraūjo tekėjimas iß nóſiės wìs dár ne-nór' apſiſtóti. kraūjas iß nóſiės tekėjęs wìs dár ne-nór' apſiſtóti; liáutis.

Blutentziehung, die, *Blutminderung*, kraūjo pamãżinimas. *Aderlass*, kraūjo (nu)leidìmas. *das Setzen von Schröpfköpfen*, tauriū ſtãtymas. *gew. durch Verbalformen.*

Blutergiessung, die, kraūjo plūdìmas.

Blutfarbe, die, kraūjo raudonùmas. kraūjo párwas.

blutfarben, blutfarbig, raudónas kaĩp kraūjas.

Blutfleck, der, kraūjo plãkas. kraūjo ßlãkas.

Blutfluss, der, kraūjo plūdìmas. *den B. stillen*, kraūją ſtabdýti. *monatlicher B. der Frauen*, añtdrapanės. (ſrawà. ſkalbiakai. andrapynai. *Brod.*)

blutflüssig, kraujù plúſtąs, *f.*, -ſtanti. *sie ist b.*, jì kraujù plúſta. jì tùr kraūjo plūdìma.

blutfremd, *ganz fremd*, wiſái ſwẽtims.

Blutgang, der, *s.* Bluttfluss.

Blutgefässe, die, kraūjo gýſlos. *s.* Blutader.

Blutgeld, das, kraūjo piningaĩ.

Blutgericht, das, ſūdas añt gywaſtiẽs beĩ ſmerčiės. *auch etwa:* kraūjo ſūdas.

Blutgerüst, das, *etwa:* gadinimo wiėtà.

Blutgeschwür, das, *alt:* wotìs, iẽs, *f.*, *jetzt:* kraūjo ſkaudulỹs.

Blutgier, die, *s.* Blutdurst.

Blutharnen, das, myžìmas kraujaĩs. ſrutãwimas kraujaĩs.

Blüthe, die, žiėdas. *die Bäume stehen in voller B.*, mėdżiei ſużýdę. mėdżiei pilni žiėdū. mėdżiei žýd. *Blüthen treiben*, žiėdus léiſti. *die Blüthen setzen (Früchte) an*, žiėdaĩ mėzga(s). *haben angesetzt*, yrà užmėzgę. — *uneig.*, **a)** *der glückliche, schönste Zustand, z. B. er steht in der B. der Jahre*, jis ſtów' ſawo geriáuſiūſe mėtūſe; geriáuſiame ſawo ámżyje. *in der B. der Kraft*, pacźiõj ſylõj. patiñ driutumė. *das Reich steht in seiner höchsten B.*, karalỹſtė ſtów' ſawo geriáuſioje paláimoj. — **b)** *das Beste, Auserlesenste, z. B. die Blüthe der Männer Preussens*, geriáuſiėjiė Prúſū wýrai.

Blüthenalter, das, graźiáuſiėjiė mėtai. geriáuſylis ámżias.

Blüthenknospe, die, (žiėdo) puñpuras.

blüthenreich, pilns žiėdū.

Blüthenzeit, die, žiėdū cźiẽſas. — *uneig., die schönste Zeit*, graźiáuſylis cźiẽſas. *Jugendzeit*, jáunoſios diẽnos.

Bluthochzeit, die, *etwa:* kruwinóji ſwodbà. kraujū̃ ſwodbà.

Btuthund, der, ßũ, kraūjo trókßtąs.

Bluthusten, der, atſikóſėjimás kraujaĩs. *cgl.* Blutauswurf.

blutig, krùwinas. *blutiges Schwert*, krùwinas kãrdas. *b. Krieg*, krùwinas kãras. *b. Auftritt*, krùwinas nuſitikìmas. *b. Tag*, kru-

Digitized by Google

winà diẽnà. *voll geronnenen Bluts*, kraujaĩs pazliùgęs. *mit Blut bespritzt*, kraujaĩs apšlakſtýtas. *mit Blut beschmiert*, kraujaĩs ẽpterštas: àpteptas. apkraujũtas. *blutriefend*, kraujaĩs warwãs. kraujaĩs pazliùgęs. *mit betrocknetem Blute bedeckt*, kraujaĩs apſkrẽtęs. — *uneig., blutige Thränen weinen*, krùwinas ãßaras weřkti. kraujaĩs weřkti. *blutig machen*, kã̃ ſukrùwinti. ſukraujũti. *blutig werden*, krùwinu paſtóti. *sich blutig machen*, apſi-, ſukraujũti. ſuſikrùwinti.

Blutigel, der, *s.* Blutegel.

Blutung, wiſái jáunas.

Blutlassen, das, kraũjo leidìmas.

Blutlasser, der, krauleidỹs.

Blutlauf, der, kraũjo bẽgis, io.

Blutlos, bè kraũjo. *ein blutloser Sieg*, pẽrgalẽjimas, bè kraũjo laĩmẽtas.

Blutlosigkeit, die, kraũjo ſtokà. *er leidet an B.*, jis peř menkaĩ kraũjo tùr. jìs nesaũ kraũjo tùr.

Blutrache, die, *etwa:* atkeřßyjimas (*od.* ẽkẽjimas) gencziũ kraũjo. kraũjo atkẽjimas. kraũjo atkeřßyjimas.

Bluträcher, der, *etwa:* kraũjo atkeřßytojis.

Blutrath, der, ſudúmimas añt kiẽnõ ſmeřtiẽs.

Blutregen, der, kraujũ lytùs. lytùs kraujaĩs.

Blutritt fällt ein B., kraujaĩs lỹja.

Blutreich, kuřs daũg kraũjo tùr. *s.* vollblütig.

Blutschuldigend, kraũją czỹſtyjąs. *es ist b.*, kraũją czỹſtyja.

Blutschuldigung, die, kraũjo czỹſtyjimas. *das ist zur B.*, taĩ kraũją czỹſtyja.

Blutschuldrichter, der, kraũjo ſudźià. *Richter über des Verwandtenmordes*, ſudźià dẽl gencziũ razbajỹſtės.

Blutschwath, raudónas kaĩp kraũjas. *sie wurde blutschwath*, jì apſiraũdonãwo lýg kraujaĩs appìlta.

Blutschwär, die, kraũligė. *er ist an der B. krank*, jis kraũlige ſeřga.

Blutschwellend, kraujaĩs pa-, ſuźliùgęs. kraujù krùwęs. kraujaĩs paſibẽgęs. kraujũ mẽginęs tùrẽt. *Jmdn b. schlagen*, kám mẽnes padaryti. kã̃ mẽlynaĩ ſumùßti.

Blutsauer, *d. i. sehr schwer*, labaĩ ſunkùs. *mir wird diese Arbeit b.*, mán ßitas dárbas naũdźiei paſuñkſta; dideĩ pakařſta. *ich werde mir das b. werden*, ãß dẽl tõ ßirdingai nuſimũczyju; powiſám neſiczẽdyju.

Blutsauger, der, kraũjo ſurbẽlė.

Blutschande, die, kraũjo gẽda. *er lebt in B. mit seiner Tochter*, jis kraũjo gẽdoje gywẽna (*od.* laĩkos) ſù ſãwo dukterimì.

Blutschänder, der, kuřs ſãwo patiẽs kraũją deřkia. kraũjo apderktójis.

Blutschänderisch, *z. B. er lebt in einem blutschänderischen Umgange mit ihr*, jis jà kraũjo gẽdoje laĩkos.

Blutschuld, die, kraũjo kaltẽ. kruwinà kaltẽ. krùwinas nuſidẽjimas. *mit einer B. behaftet sein*, kraũjo kaĩtę añt ßirdiẽs turẽti.

Blutschwär, das, *s.* Blutgeschwür.

Blutschweiss, der, krùwinas prãkaitas. kraũjo prãkaitas.

Blutsfreund, der, kraũjo gentis, iẽs. *s.* Blutsverwandte.

Blutsfreundschaft, die, kraũjo gentỹſtė. *vgl.* Blutsverwandtschaft.

Blutspeien, Blutspucken, das, ſpiówimas kraujaĩs, *er leidet am B.*, jìs kraujaĩs ſpiáuja.

Blutstein, der, (kraũjo akmũ̃. *Brod*).

blutstillend, kàs kraũją ſtãbdo.

Blutstrieme, die, mẽlynė.

Blutstrom, der, kraujũ ſrowẽ.

Blutstropfen, der, kraũjo lãßas.

Blutsturz, der, *etwa:* kraũjo ißwirtìmas. kraũjo praſimußìmas. *gew. zu umschreiben, z. B. er starb am B.*, jìs paſimirė iß tõ, kàd jám kraũjas prõ bùrną beĩ nóſi ißwiřto.

blutsverwandt, kraũjo gentìs, iẽs, *m. wir beide sind b.*, mùdu (kraũjo) geñtys. mùdu gencziù ẽſawa. *ich bin mit ihm b.*, àß ſù jũm gencziù (eſù).

Blutsverwandte, der, die, (kraũjo) gentìs iẽs. *wir sind B.*, mẽs gencziũ.

Blutsverwandtschaft, die, (kraũjo) gentỹſtė. *die Verwandten*, geñtys. *die ganze B. wünscht es nicht*, wiſi geñtys tõ ne-nór.

Blutthat, die, kruwinà piktadėjỹſtė. *Mord*, razbajỹſtė. *eine B. begehen*, krùwiną piktadėjỹſtę ißprówyti.

bluttriefend, I) *Adj.*, kraujaĩs warwãs; wařwins. kraujaĩs paźliùgęs. pìlnas kraujũ. — II) *Adv.*, kraujaĩs warwẽdams; wařwins.

Blutumlauf, der, kraũjo bẽgis, io (peř kúną). *der B. geschieht in kurzer Zeit*, kraũjas pẽrbẽga (*od.* pẽrteka. *nicht:* pẽrtẽka) peř kúną triumpaĩ czìeſė.

Blutung, die, kraũjo tekẽjimas. kraũjo bẽgìmas. *die B. will nicht aufhören*, kraũjas ne-nór liáutis (*od.* apſiſtóti) tekẽjęs.

Bluturtheil, das, praſũdyjimas añt ſmeřtiẽs. *ein B. fällen über Jmdn*, kã̃ añt ſmeřtiẽs praſũdyti.

Blutvergiessen, das, kraũjo praliẽjìmas. *er siegte mit grossem B.*, jìs pẽrgalẽjo daũg kraũjo praliẽdams.

Blutverlust, der, kraũjo prapùldymas. *er erlitt einen grossen B.*, jìs daũg kraũjo prapùldė.

Blutwasser, das, kraũjo wandũ.

Blutwurst, die, kruwinė (*od.* kraujìnė) deßrà.

Blutzeuge, der, kraũjo liùdininkas. *ein Gemarterter*, mũczytas. *in Büchern auch:* mucziálninkas.

Bock, der, 1) *Ziegenbock*, ózỹs. *stinkt wie ein Bock*, ſmirdì kaĩp ózỹs. *stinkt nach dem Bock*, ſmirdì óziu. — 2) *Schafbock*, ãwinas. (barónas, *Brod.*) *als Zuchtbock*, tekýs. *ein Bock ohne Hörner*, glùmis (*auch:* liuĩnas) ãwinas. *die Schafe verlangen nach dem B.*, ãwys bùrßkinas; burßkias; tekiũjas. — *uneig., einen B. schiessen, d. i. nicht treffen*, ne-trõpyti.

Digitized by Google

— 3) *von verschiedenen Gestellen, Gerüsten, z. B. ein Bock zum Sägen,* ožỹs. *ein Kutschbock,* kučiėrės ſóſtas. *gew.* bùkas.

Böckchen, das, 1) *ein Ziegenböckchen,* ožỹtis. ožùkas. — 2) *ein Schafböckchen,* awinùkas. *auch:* awinẽlis. *Letzteres jedoch meistens von Christo, als dem „Lamm Gottes"* (Diẽwo awinẽlis) *gebraucht.*

bocken, 1) *wie ein Bock riechen,* óžiu ſmirdėti. — 2) *mit gesenktem Kopf hinten ausschlagen,* gálwą panarìnęs (uſpakalinėmis kójomis) ſpìrti.

Bockfell, das, ãwino káilis, io. ózio káilis. *s.* Bock.

bockfüssig, *d. i. mit krummen Beinen,* kliſỹs. klìſis, io. *auch:* klìſius.

Bocklamm, das, 1) *Schafböckchen,* awinùkas. awinẽlis. — 2) *Ziegenböckchen,* ožùkas.

Bockleder, das, ózio ſkūrà. ožinė ſkūrà.

bockicht, bockig, *z. B. b. riechen,* óžiu ſmirdėti.

Bocksbeere, die (*ribes nigrum, L.*), ſerbeñtos.

Bocksfleisch, das, ožiana (miėſa).

Bocksgeruch, Bocksgestank, der, ózio ſmárwė. *da ist B.,* czià ſmìrd' ózių.

Bockshaut, die, ózio (*od.* ãwino) káilis, io.

Bockshorn, das, ózio rãgas. *Jmdn in's B. jagen,* kã ỵ báimę warýti. *rslt.,* ỵwarýti.

Boden, der, 1) *das Unterste, der Grund eines Gefässes, z. B. der B. einer Schüssel, des Eimers, Topfes etc.,* dùgnas. *der B. des Flusses, des Meeres,* dùgnas. *jetzt auch:* gruñtas. *dem Fass den B. ausschlagen,* bãczkai dùgną išdaũßti. *dem Eimer den B. einsetzen,* kibìrui dùgną ỵgrießti (*ỵ ź*). *zu Boden sinken (etwa im Wasser),* añt dùgno griñſti. *rslt.,* nugriñſti. — 2) *Erdoberfläche,* žėmė. *zu B. fallen,* añt žėmės pùlti. *rslt.,* nupùlti. *s. v. a. umfallen,* (añt žėmės) parpùlti. *vgl.* fallen. *zu B. schlagen,* kã parmùßti. *zu B. stossen,* pardaũßti. *zu B. werfen, d. i. umwerfen,* parweřſti. parmẽſti. *am B. liegen,* añt žėmės gulėti. *sich zu B. werfen,* parſimẽſti. parpùlti (añt žėmės). *Jmdn zu B. treten,* kã põ kójomis (*auch:* põ kójũ) pamìnti. *etwas dem B. gleich machen,* kã ſù žemė ſulýginti. *der geebnete (meistens aus Lehm zusammengeschlagene) B. einer Stube, Hœusflur,* aſlà. *der B. einer Scheune. die Dreschtenne,* klojimas. — *uneig., alle meine Hoffnungen sind zu B. geschlagen,* wiſas mãno lūkeſtis ỵ niẽką pawiřtęs. — 3) *der Acker, das Land, verschiedene Arten des (Acker-) Bodens, z. B. fetter B.,* riėbi žėmė. *magerer B.,* liėſà žėmė. *lockerer B.,* minkßtà (*od.* pa-irì; trupantì) žėmė. *trockener B., ſauſà žėmė. mit Rücksicht auf den Besitz, z. B. das ist mein Grund u. B.,* taĩ mãno gruñtas. *du stehst auf fremdem B.,* tù ſtówi añt ſwẽtimo gruñto. *der Raum zwischen Dach u. Zimmerdecke,* aũkßtas. *das Flächenwinkel zwischen Dach u. Zimmerdecke,* palėpis, io. *der Sack liegt in einem solchen Bodenwinkel,* žãkas gùl' põ palėpiu.

Bodenfenster, das, aũkßto lángas.

Bodenkammer, die, kamarà añt aũkßto (ẽſanti). *Dachbodenwinkel,* palėpis.

bodenlos, bė dùgno. *etwas Bodenloses,* bedùgnis, io. *eine b. Meerestiefe,* júrių bedùgnis. *ein bodenloser Weg,* n'ißbredamas kẽlias. n'ißwažiũjamas kẽlias. pėrmiřkęs kẽlias.

Bodensatz, der, kàs añt dùgno nuſiſtójẹ. pãdugnės. *B. des Bieres, Hefen,* mẽlės. pãdugnės.

Bodentreppe, die, aũkßto trẽpai.

Bodenzins, der, gruñtczýzia.

Bogen, der, 1) *jede krumme Linie, als Theil eines Kreises,* riėſtùmas. riėſtà lýnija. *eine gebogene Stelle, etwa eines Stockes, einer Fensterscheibe (Biegung),* liñkis, io. *der B. eines Weges, Flusses, Ufers,* wingis, io. *der Fluss geht in B. durch die Wiesen,* ùpė eĩt wingieis peř piẽwas. *die Grenze macht da einen B.,* rubẽžius czià wingį padãro. *er geht, fährt in B.,* jìs eĩt, važiũja wingieis. *was für einen B. (Umweg) hast du gemacht?* kókį wingį tù padareĩ? *sie hatten sich im B. aufgestellt,* jiẽ bùwo apſkriczieĩ ſuſtójẹ. *im B. schnell reiten, fliegen,* ſkriėti. *hin u. her in B. kreisen, frq.,* ſkraidýti. *die Schwalben fliegen in B. umher,* krẽgždės (lakiódamos) apliñkui ſkraĩdo. *er tummelt das Pferd auf dem Hof in B. umher,* jìs ſù árkliu añt kiẽmo apliñkui ſkraĩdo. — 2) *bogenartig geformte Dinge, z. B.* a) *der Bogen zum Schiessen,* kilpinė. *den B. spannen,* kilpinę ỵtempti. *den B. abspannen,* kilpinę atléiſti. — b) *der B. zur Geige,* ſtrýkas. — c) *der B. in der Wölbung der Decke, etwa:* riėſtumà. *die (Bretter-) Decke in B. wölben,* lubàs riėſti. — 3) *der Bogen Papier,* põpiėriaus bógas.

Bogener, Bogenmacher, der, kilpininkas.

Bogenfenster, das, riėſtas langas.

bogenförmig, I) *Adj., gebogen,* leñktas. *krumm,* kuñpas. *kreisförmig,* apſkritùs. *gewölbt,* riėſtas. *bei Ragnit auch:* welbũtas. *wie ein Gewölbe,* kaĩp ſkl̃pas. — II) *Adv.,* lenktaĩ. kumpaĩ. apſkriczieĩ. riėſtaĩ. wingieis. wingiũtai. *s.* Bogen.

Bogengang, der, *im Garten, etwa:* tãkas (wirßuĩ) ßakomis àpriėſtas. *an Gebäuden, etwa:* ſklepinis tãkas. tãkas ſù riėſtù wirßumì.

Bogengewölbe, das, ſklẽpas.

Bogenlinie, die, riėſtà (*od.* ſkriėtà; riėſtà) lýnija. *s.* Bogen.

Bogenmacher, der, *s.* Bogener.

Bogenschiessen, das, ßówimas (*frq.,* ßáudymas) (ſù) kilpine. ßówimas (ſù) ſtriėlà. ßáudymas ſtriėlomìs.

Bogenschuss, der, kilpinės ßũwis, io. ßũwis (ſù) kilpine. *einen B. machen,* (ſù) kilpine

Digitized by Google

ßáuti. *einen B. weit laufen*, ſtriėlõs- (*od.* kilpinės-) ßũwį toli bėkti (*V g*).

Bogenschütze, der, ſtriėlcźius.

Bogensehne, die, *eines Schützen*, kilpinės ſtriũnà.

bogenweise, *in einzelnen Bogen*, bógais.

bogig, 1) bogenförmig, *s. d.* — 2) *voller Bogen, z. B. ein b. Ufer*, wingiůtas krãßtas.

Bogspriet, das, bùkßpryſas.

Bohle, die, *s.* Bole.

Bohne, die, pupà. *Bohnenstroh*, pùpų wiřkßcźiei. (pupiėnójei. *Brod.*) *Bohnenschote*, pùpų ankßtis, iės, *f. Bohnenschale*, pùpų lukßtas.

bohnen, *glätten*, kã glìtinti. kã waßkù tríti; ßweĩſti. *rslt.*, nutríti; nußweĩſti.

Bohnenbaum, der, pùpų mẽdis, dźio. pùpmedis, dźio.

Bohnenkraut, das, pùpų wiřkßcźiei. pùpwirkßcźiei. pupìniei wiřkßcźiei. (pupiėnójei. *Brod.*) *vgl.* Bohnenstengel.

Bohnenstange, die, kártis, iės, *f.*, pùpoms priſmeĩkti; *od.* priſmaikſtýti (*V g*). kártis, pùpoms priſmeikta. pùpų kártis.

Bohnenstengel, der, pùpų wiřkßtis, cźio. *ein entlaubter, vertrockneter B.*, pùpų ſtegerỹs. *vgl.* Bohnenkraut.

Bohnenstroh, das, pupìniei wiřkßcźiei. *vgl.* Bohnenkraut.

bohren, *mit dem Bohrer*, grẽßti. *frq., hin u. her b.*, grąžýti. *ein Loch b.*, ſkỹlę grẽßti. *rslt., hineinbohren, z. B. ein Loch in einen Baum b.*, ſkỹlę į mẽdį įgrẽßti. *ein Loch durchbohren, z. B. ein Loch in ein Fass b.*, bãczką pragrẽßti. *mit dem Finger, mit einem Prickel, Pfriem durch dessen hin- u. herwenden b.*, ſkwirbinti. *rslt.*, įſkwirbinti. praſkwirbinti. *mit dem Messer, Dolch, Pfriem etc. b., auch:* dùrti (*d. h. stechen*). *rslt.*, įdùrti. pradùrti. *ein Schiff in den Grund b.*, ßiẽpį nugramzdinti. — **Bohrung**, die, grẽźimas. grąžymas. grąžinẽjimas. įgrẽźimas. pragrẽźimas. ſkwirbinimas. įſkwirbinimas. praſkwirbinimas. dúrimas. įdúrimas. pradúrimas: *in der Bdtg der entspr. Verba.*

Bohrer, der, grąßtas. *verschiedene Arten von Bohrern, z. B. Nagelbohrer*, winiũ grąßtẽlis. *od.* negeliũ grąßtẽlis. *Radbohrer*, ſtebuliũ grãßtas. *Speichenbohrer*, ßpýkiũ grąßtas. *Lattenbohrer*, lõtgrąßtis, cźio. *Harkenbohrer*, grėbliũ grąßtas. *Holzschuhbohrer*, klùmpiũ grąßtas. *den B. abdrehen*, grąßtą nuſukti. *der Mensch, der sich mit Bohren beschäftigt*, grẽźikas grẽßtójis.

Bohrspäne, die, grąßtſpiros. grãßto ſkiėdrėlės.

Bökelfleisch, das, ſúdyta (*od.* įſúdyta) miėſà.

bökeln, ſúdyti. *rslt.*, įſúdyti.

Bole, die, *starkes Brett*, ſtorà lentà. plánka. *insofern sie zum Belegen od. Ausdielung eines Bodens dient*, grindìs, iės, *f.*

bolen, *etwas mit Bolen dielen, aus- od. belegen*, kã lentomìs (*od.* plánkomis; grindimìs) ißgrĩſti; ißklóti. — **Bolung**, die, ißgrindìmas. ißklójimas.

Bolle, Bulle, die, *Kugel*, kulkà.

bollern, *intr., hohl polternd, dröhnen*, bildẽti. — *tr., hohl poltern machen*, bildinti.

Bollwerk, das, *als milit. Ausdr.*, bùlwarkis, io. *Vorschanze*, pryßakinis pýlimas. *sonst etwa:* į prýßakį ißßokąs ßañcas. pryßakinis ßañc-galis.

Bolzen, der, 1) *der Pfeil zur Armbrust*, ſtriėlà. *sprw. Alles zu B. drehen*, wiſläb añt pìkto ißguldýti. — 2) *das Eisen zum Plätteisen* bùltſas. — 3) *ein dicker Nagel*, ſtóras negelỹs.

Bombardement, das, *einer Stadt*, apßáudymas kókio miẽſto (*od.* ßáudymas priẽß kókį miẽſtą) kanúlėmis.

bombardiren, kã kanúlėmis apßáudyti. *s.* beschiessen.

Bombardirer, der, *etwa:* apßáudytojis.

Bombast, der, niėkìngų žõdžių plúdimas.

Bombe, die, bùmba.

Boot, das, bõtas. wáltis, iės, *f.* láiwas.

Bootsknecht, Bootsmann, der, ßiėpininkas. *Bootsleute*, ßiėpininkai.

Borax, der, bórakſas.

Bord, der, *Rand, z. B. eines Schiffes*, krãßtas. *in der Schiffersprache: an B. gehen*, į ßiėpį źeñkti (*V g*). *rslt.*, įźeñkti. añt ßiėpiės užeĩti. *Jmdn an B. nehmen*, kã į ßiėpį imti. *rslt.*, įimti. *Jmdn an B. haben*, kã ßiėpyje turėti. *über B. springen*, ìß ßiėpiės ßókti. *rslt.*, ißßókti. *etwas über B. werfen*, kã ìß ßiėpiės mèſti. *rslt.*, ißmèſti.

Bordell, das, kẽkßiũ bùtas.

bordiren, kã adýti. *rslt.*, ißadýti. kã rãßtais ißßiúti. *bordirt*, ißadýtas. rãßtais ißßiútas.

Borg, der, 1) *ein verschnittenes männliches Schwein*, paŕßas. *ein kleiner B., Ferkel*, parßẽlis, io. — 2) *das Borgen*, źyczkà. *etwas auf B. nehmen*, kã źyczýtis. *rslt.*, paźyczýti. *etwas auf B. geben*, kám kã źyczýti. *rslt.*, paźyczýti. *vgl.* Borgen, das.

borgen, 1) *ausleihen, etwas Jmdm*, kám kã źyczýti. *rslt.*, paźyczýti. *bei Memel:* paźyczióti. *Geld auf Zinsen b.*, piningũ añt trẽſu źyczýti. *er erhielt keine Pferde von ihm geborgt*, jis nů jõ arkliũ ne-gãwo paźyczýti. *borge mir deine Axt*, paźyczýk mán ſãwo kiřwį. — 2) *die Bezahlung nicht sofort abverlangen*, ſù ùzmokeſniu paláukti. *demin.*, palùkėti. *od.* piningũ paláukti; palukėti. *die Waare auf Borg geben*, tawõrą źyczýtinai (*od.* añt źyczkõs) dũti. *jetzt auch:* añt buřgo dũti. — 3) *für sich leihend etwas entnehmen*, kã nů kõ (*od.* ìß kõ) źyczýtis. *rslt.*, paźyczýti (*bei Memel:* paźyczióti). — 4) *Waaren ohne sofortige Bezahlung entnehmen*, tawõrũ añt źyczkõs iũtis. *od.* źyczýtinai iũtis.

Digitized by Google

jetzt vielfach: taworùs añt buřgo iñtis. — **Borgen,** das, *im Allgem. Darlehn, žyczkà. das Geben eines Darlehns,* pažyczýjimas. *das Entnehmen eines Darlehns,* paśižyczýjimas.

Borke, die, *s.* Baumrinde.

Born, der, 1) *Brunnen,* šulinỹs. *s.* Brunnen. — 2) *Quelle,* werśmė. *kalte Quelle,* šaltìnis, io.

bornirt, *d. i.* beschränkt, *s. d.*

Börse, die, 1) *Geldbeutel,* piningũ kulikas; maßnà. *ein Geldgürtel,* cziariãślas. — 2) *Versammlungsort der Kaufleute, etwa:* kùpcźiũ (śuśi-ėjimo-) bùtas.

Borstbesen, der, šeriũ šlũta. šerinė šlũta.

Borste, die, 1) *ein steifes Schweinehaar,* šerỹs. — 2) *ein Riss, Spalte,* plyšỹs.

borstenartig, kaĩp (*od.* lýg) kõks šerỹs.

Borstenkamm, der, šepetỹs.

borstig, 1) *mit Borsten besetzt,* šeriũtas. — 2) *borstenähnlich, z. B. b. Haare,* plaukaĩ kaĩp (*od.* lýg) kokiẽ šerieĩ. šerìniei plaukaĩ.

Borstwisch, der, *s.* Borstbesen.

Borte, die, *Rand,* krãßtas. *die Einfassung, etwa eines Tuches ringsum,* kraßtaĩ. *das Kleid ist mit bunter Borte eingefasst,* kleidà margaĩs kraßtaĩs aptwérta; apśtatýta (*besetzt*).

Bortenmacher, Bortenwirker, der, kraßtũ audėjus. kuřs kraßtùs áudźia.

bösartig, I) *Adj.,* nelãbas. piktas. *ein bösartiges Fieber,* piktas (*od.* nelãbas) drugỹs. *ein b. Mensch,* piktas (*od.* nelãbas) žmogùs. *schlecht gerathen,* netikęs. *als Subst.,* netikėlis. *ungeschlachter Mensch,* nelémtas žmogùs. nenáudėlis (*Nichtsnutz*). žmogùs nelabõs širdiẽs. — II) *Adv.,* piktaĩ. nelémtai. piktù (*od.* nelémtu) bùdù. (*Not.* nelabaĩ = *„nicht sehr" wird in dieser Bdtg als Adv. nicht gebraucht.*)

Bösartigkeit, die, *z. B. eines Hundes, des Fiebers,* šuniẽs, drùgio piktùmas; nelabùmas. *B. eines Menschen,* žmogaũs piktùmas, nelabùmas. žmogaũs piktà (*od.* nelabà) širdìs.

böschen, *s.* abdachen, abschrägen. — **Böschung,** die, paßliodnùmas. *s.* Abdachung.

böse, I) *Adj.,* 1) *physich schlecht, nachtheilig, z. B b. Weg,* piktas kẽlias. *b. Wetter,* piktas óras. *b. Zeiten,* piktos gadýnios. *b. Hals,* piktas kãklas. *b. Augen,* piktos ãkys. *b. Fuss,* piktà kója. *s. v. a. ungesund, auch:* neśweikà kója. — 2) *in moralischer Hinsicht: Jmd der gern Böses, Schaden thut, z. B. böser Nachbar,* piktas (*od.* nelãbas) kaimýnas. *b. Hund,* pikts (*od.* nelàps) šũ. *ein b. Weib,* nelabà moterìßkė. *b. Lust,* piktas ußßigeidimas. *b. Gesellschaft,* piktà draugỹstė. *b. Beispiel,* pikts paweikflas. *b. Zunge,* piktas (*od.* nelãbas) liežùwis. *b. Sitten,* piktì paprocźieĩ; *od.* bũdai. *b. Gewissen,* piktà sąžinė. *b. Begierden,* piktì geĩduliei. — 3) *heftig, leicht erzürnt,* śtaigùs. piktas. (*auch:* gailùs.) — 4) *zornig, aufgebracht,* śupỹkęs. *sehr b.,* pérpỹkęs. *er ist mir b.,* jìs priẽß manè (*od.* añt manęs) śupỹkęs. *zornig sein, zurnen,* pỹkti. *bist mir noch b.?* aĩ añt manès dár pykčì? *b. werden,* śupỹkti. *sehr b. werden,* pérpỹkti. dideĩ (*od.* śkaũdźiei) śupỹkti. *b. machen,* kã pỹkinti priẽß kã. *rslt.,* śupỹkinti. *er thut noch b.,* jìs dár dėdas śupỹkęs. jìs dár dėdas pỹkštas. — 5) *betrübend, z. B. eine b. Nachricht,* triudnà (*od.* śmùtnà) žinià. — II) *Adv.,* piktaĩ. gaĩliei. śtaigiei. śù nelabà širdimi. (*Not. das Adv.* ne-labaĩ *bedeutet: „nicht sehr.")*

Böse, das, piktenỹbė. kàs piktà. *od.* kàs pìkt yrà. *thue nichts Böses,* ne-darýk ničko pìkto. *er hat mir viel B. gethan,* jìs mán daũg pìkto padãrė. *ich habe heute etwas B. erfahren,* àß šeñdien kõ pikto patýriau. *B. von Jmdm denken,* kõ pikto apiẽ kã mìślyti. *du hast B. im Sinn,* tù kõ pìkto miślỹj turì. *Böses mit Gutem, Gutes mit Bösem vergelten,* piktą (*od.* kàs piktà) gerù; gẽrą (*od.* kàs gér) piktù atlýgti.

Bösewicht, der, nelabyštà. newidõnas. bindreśtis, iès, *m.* nelémtas žmogùs. *Uebelthäter,* piktadėjis.

boshaft, I) *Adj.,* 1) *geneigt, Andern zu schaden,* nelãbas. *ein boshafter Mensch,* žmogùs nelabõs širdiẽs. — 2) *zum Zorn geneigt,* piktas. *seltener:* gailùs. heftig, śtaigùs. *leicht in Wuth gerathend,* tobsüchtig, durnas. — II) *Adv.,* piktaĩ. šù nelabà širdimì. gaĩliei. durnaĩ. (*Not. das Adv.* ne-labaĩ *ist in diesem Sinne zu vermeiden; es bedeutet s. v. a. „nicht sehr."*)

Boshaftigkeit, die, *s.* Bosheit.

Bosheit, die, 1) *Geneigtheit zu schaden,* nelabùmas. nelabà širdis. piktà širdìs. — 2) *Geneigtheit zum Zorn,* piktùmas. gailùmas. *Heftigkeit,* śtaigùmas. — 3) *Gottlosigkeit,* bediẽwỹstė. — 4) *eine boshafte That,* nelabỹstė. piktenỹbė. *Verbrechen,* piktadėjỹstė. *eine B. begehen,* piktadėjỹstę (*od.* piktenỹbę etc.) prówyti; *rslt.,* ißprówyti.

Bosheitssünde, die, griẽkas, tyczìomis (*od.* iß širdiẽs nelabùmo; iß nelabõs širdiẽs: śù nelabà širdimì) ißprówytas.

Boskett, das, *Lustwäldchen,* girùtė. giratė.

böslich, *Adv., d. i. aus Bosheit, z. B. Jmdn b. verlassen,* kã iß nelabùmo (*od.* iß piktenỹbės; iß piktõs wãlės; iß piktõs širdiẽs) praśtóti. *b. handeln,* piktaĩ elktis. piktu darýti.

böswillig, *mit bösem Willen, z. B. ein b. Mensch,* žmogùs nelabõs širdiẽs. *eine b. That,* dárbas iß nelabõs širdiẽs padarýtas. *vgl.* boshaft I, 1. *etwas b. thun, d. i. mit böser Absicht,* tyczìomis kã darýti.

Botanik, die, *etwa:* želmeniũ pažintis. iès. *f. auch viell.* želmeninkỹstė.

Botaniker, der, *etwa:* žélmeninks. žmogus. žélmenis pažiñtąs.

Digitized by Google

botanisch, botãnißkas. *auch etwa:* źélmeninkißkas. *Adv.*, botãnißkai. źélmeninkißkai.
botanisiren, *etwa:* źelmeninkáuti. botanizièrũti. źelmeniũ jéßkinėti. — **Botanisiren**, das, źélmeninkãwimas. botanizièrãwimas.
Bote, der, páſlas. *Läufer*, takūnas. *Gesandter*, paſiuntinỹs. *durch einen Boten Nachricht geben*, peř páſlą žìnią dũti. *sprw.: der hinkende B., d. i. traurige Nachricht*, triūdnà žìnià.
Botenfrau, die, *die Frau eines Boten*, páſlienė. *Botin*, paſiuntinė. takūnkà.
Botenlohn, das, páſlo algà. *Botenverdienst*, páſlo peĩnas.
Botenmeister, der, páſlų úźweizdas. páſlų wyriáuſỹſis.
Botin, die, paſiuntinė. takūnkà.
Botmässigkeit, die, *das Recht zu gebieten*, walė. *Regierung*, waldźià. *ich stehe unter seiner B.*, àß põ jõ walè (*od.* waldźià) eſmì; *od.* ſtówiu. àß põ jůmì ſtówiu. *unter Jmds B. gerathen*, põ kiėnõ walè (*od.* waldźià) pareĩti. *Jmdn unter seine B. bringen*, kã põ ſawiũ (*od.* põ ſãwo walè; waldźià) paweřſti.
Botschaft, die, 1) *Nachricht*, žìnià. *eine B. bringen*, žìnią parnèßti. *Neuigkeit*, naujynà (*profan*). naujiėnà (*kirchlich*). *eine gute B. bringen*, gẽrą žìnią (gẽrą naujỹną) parnèſti. — 2) *Gesandtschaft*, paſiuntinỹſtė.
Botschafter, der, 1) *Bote*, páſlas. — 2) *Gesandter*, paſiuntinỹs. — 3) *der Überbringer einer Nachricht*, žìnią parneßãs.
Bottich, der, kùbilas. bìtkė. *ein Gefäss, das Essen für die Arbeiter in's Feld zu tragen*, laukneßà. (*ein dergleichen Gefäss zum Tragen des Getränkes*, giroßtas?)
Böttcher, der, kubìlius. kubìlninkas. bãczkius. bãczkininkas. *jetzt gew.:* bùtkėrė.
Böttcherarbeit, die, kubìliaus (*od.* bùtkėrės) dárbas.
Böttcherhandwerk, das, kubìliaus (*od.* bùtkėrės) remẽſtas.
Bouillon, *s.* Fleiſchbrühe.
Bouteille, die, butélkis, io. plėczkà. *s.* Flaſche.
Bovist, der, *ein Kugelschwamm* (*lycoperdon, Linn.*), kùzdbezdalis *u.* ſkuſdbezdalis, io.
brach, *z. B. das Feld liegt b.*, laũkas gùlʼ púdymu. *ein Feld b. liegen lassen*, laũką púdyti; púdymu palìkti. — *uneig., brach sein, ohne Geschäfte sein*, bè dárbo búti. neĩ jókio dárbo ne-turėti. *das Geld* (*auch: ein Mensch*) *liegt b., d. h. ohne Nutzen zu schaffen*, piningaĩ (*od.* źmogùs) gùlʼ dykà.
Brachacker, der; **Brache**, die; **Brachfeld**, das, púdymas.
brachen, *ein brachliegendes Feld zum erstenmal wieder pflügen*, púdymą riẽkti. plẽßinį plẽſti. *zum zweitenmal pflügen*, kartũti. *Flachs brachen, brechen*, linùs mìnti.
Brachhuhn, das, tilwìkas.
Brachmonat, der, *früher:* fėmenìnis. fėmepójis mẽno. ſẽjinis. ſẽjõs mẽnů. miėßlinis mẽnů. púdymo mẽnů. *jetzt durchweg* Júnijaus mẽnů.
Brachzeit, die, púdymo laĩks. púdymo cźiẽſas.
Brachstube, die, *die Trockenstube für das zu brechende Flachs*, pirtìs, iẽs, *f. der Raum wo das Flachs gebrochen wird*, jáuja. *NB.* jáuja (*aber zuweilen auch:* pirtìs) *heisst auch das Gebäude zugleich mit Darrstube u. Brachraum.*
Brack, das, *etwas Untaugliches*, palaĩkis, io, *wird meistens dem betreffenden Subst. enclitisch angehängt, z. B. ein B. von Topf*, pũdpalaikis. *das ist alles B.*, taĩ wis palaĩkiei daiktaĩ. *ein Haufen unbrauchbarer Dinge*, ſtraũpgaliei. ſtraũpgaliũ krūwà.
Brackgut, das, palaĩkiei daiktaĩ. ſtraũpgaliei. *s.* Brack.
Brag, der, *die abgedämpfte Maische, bei der Branntweinbereitung*, brõgas.
Bramarbas, der, *s.* Prahler.
bramarbasiren, *s.* prahlen.
Brämse, die, wapſà. *s.* Bremse.
Bramsegel, das, brómźiėglis.
Brand, der, 1) das Brennen, *s. dieses.* — 2) *Feuersbrunst*, ugnìs, iẽs, *f. das Gebäude steht in Brand*, triobà dẽga. *in B. setzen*, kã uźdėkti (γg). ußkùrti. *den B. löschen*, ùgnį geſíti. — 3) *ein brennendes* (*od. bebranntes*) *Stück Holz*, nůdẽgulis, io. — 4) *die Krankheit eines Körpergliedes, kalter Brand*, pẽklos ugnìs, iẽs, *f. jetzt vielfach:* kūlibránts. — 5) *der B. im Getreide*, kūlė. — 6) *der B. der Fieberhitze*, kařßtis, cźio. kařßcźiei.
Brandaltar, der, dẽginimo altõrius.
Brandbettler, der, nudẽgẽs ùbaks. źmogùs, kurs nudẽgẽs ùbagais eĩt.
Brandbeule, die, degìmo pūſlė.
Brandblase, die, ugniẽs pūſlė.
Brandbrief, der, ùgnį źãdanti grõmiata. ugniẽs grumzdìmo grõmiata.
Brandeisen, das, ißdẽginimo geleźìs, iẽs. *f.*
Brandkasse, die, ugniẽs ſkrỹnė. ugniẽs kãſė. ugnãkaſė.
branden, *von Meereswellen*, ſuſimùßti (*zusammenschlagen*). ſuſidaũßti (*zusammenstossen*). wiřſti (*stürzen*). rìſtis (*sich wälzen*).
Brander, der, *etwa:* ugnẽcźius ßiẽpis, iẽs, *m. od.* degìkas.
Brandfleck, der, 1) *auf der Haut*, ſdẽgẽs priẽßas. *Narbe*, ruñbas. — 2) *ein durch Brand* (*u. Sonnenhitze*) *entstandener Fleck*, dekſnìs, iẽs, *f. od.* degẽſė. ugnãwiėtė. ißdẽguſi wiėtà. — 3) *Zeichen des kalten Brandes*, pẽklos ugnìs, iẽs, *f.*
Brandhafer, der, kulẽtos ãwiźos.
brandicht, *nach Brand riechend*, kàs ſwilẽs (*od.* ſwilimù) atſidũda.
brandig, *den Brand habend*, kūlẽtas. *z. B. brandiges Getreide*, kūlẽti jawaĩ. *ein brandiges Glied*, ſáṇaris, pẽklos ugniẽs nutwértas. *s.* Brand.

Digitized by Google

Brandkorn, das, 1) *ein brandiges Korn*, kulëtas grúdas. — 2) *brandiger Roggen*, kulëti rugiẽ.

Brandkugel, die, degantì kulkà. uźdegìmo kulkà.

Brandlattich, der (*tussilago, Linn.*), ßaltpùſniei. pérßáutės (ßaukßcźiei?).

Brandmal, das, 1) *ein Platz mit Spuren eines erloschenen Feuers*, degẽſė. *vgl.* Brandfleck. — 2) *Mal von einer Brandwunde*, dëguſi wiėtà. ugniẽs ronãwiėtė. — 3) *das einem Missethäter eingebrannte Zeichen*, įdëginta žymẽ. įdëgintas źénklas. — *uneig., B. im Gewissen*, įźeiſtà ſąźinė. įdëginta ſąźinė.

brandmalen, brandmarken, *Jmdn*, kám źénklą (*od.* pãźymį) įdëginti. kã ugnimì źénklinti. — *uneig., beschimpfen*, kã n'ißgeſinama gëda apdeřkti. — **Brandmarken**, das, źénklinimas įdëginimu.

Brandmauer, die, *gew.* brántmūris, io.

Brandopfer, das, dëginimo apiėrà. dëginamoji apiėrà.

Brandordnung, die, *Feuerordnung*, ugniẽs dawãdas.

Brandpfahl, der, dëginimo kůlàs.

Brandpfeil, der, *etwa:* uźdegìmo ſtriėlà. ugnìnga ſtriėlà.

Brandpflaster, das, plóſteris ugniẽs rõnai.

Brandplatz, der, degẽſė. (dekſniẽs wiėtà, *Brod.*)

Brandschaden, der, 1) *eine Brandwunde*, įdëguſi ronà. įdëguſi źaizdà. — 2) *Verlust durch Brand*, ißkadà, peř ùgnį paſtójusi.

brandschatzen, *z. B. eine Stadt*, miėſtą (ugniẽs žadėjimu) añt piningũ uźmokėjimo priweřſti. *jetzt auch:* miėſtą brántßacůti. — **Brandschatzung**, die, brántßacãwimas. *das durch B. erzwungene Geld*, peř ugniẽs žadėjimą ißgáutiėjiė piningaĩ. piningaĩ añt atſpirkìmo nů uźdegìmo uźmokėtiėjiė.

Brandsohle, die, widurìnis pũdas. wìtpadis, dźio.

Brandstätte, die, 1) *Feuerstätte in der Küche*, pelẽnė. ugnãwiėtė. — 2) *ein Ort, wo Feuer gebrannt hat*, degẽſė. ugnãwiėtė. *vgl.* Brandfleck.

Brandstein, der, *Ziegelstein*, plytà.

Brandstifter, der, źmogùs, kuřs bùtą uźdẽgẽs.

Brandstiftung, die, triobõs, bùto uźdegìmas. *Jmdn der B. überführen*, kám ißródyti, kàd jis triobą uźdẽgẽs.

Brandung, die, wilniũ wirtìmas; ſuſidauźìmas.

Brandwache, die, ugniẽs ſargaĩ. *jetzt auch:* ugniẽs waktà ugnãwaktė.

Brandwein, der, *s.* Branntwein.

Brandweizen, der, kulėti kwiėcźiei.

Brandwunde, die, ugniẽs ronà. įdëguſi ronà.

Brandzeichen, das, *s.* Brandmal.

Branntwein, der, brangwỹnas. (*vralt:* arėlkà. aliėrkà.) *B. brennen*, brangwỹno dėkti.

Branntweinbrenner, der, brangwỹnininkas.

Branntweinbrennerei, die, brangwỹno degìmas. *jetzt gew.:* brenerija.

Branntweinschenke, die, brangwỹno ßinkà karcźiamà.

Brasilienholz, das, brazìlkės, iũ.

Brassen, der, karßìs, iẽs, *f.*

braten, I) *tr., von der Thätigkeit des Kochs, der Kochin, z. B. Fleisch b.*, miėſõs kèpti. *rslt., fertig braten*, pakèpti; *garbraten*, ißkèpti. *gebratenes Fleisch*, keptà miėſa. *gar gebratenes Fleisch*, ißkeptà miėſa. *etwas braten lassen, z. B. der Sonnenhitze od. auch dem Feuer lange ausgesetzt sein lassen*, kã kèpinti. *du brätst das Fleisch zu lange*, tù kèpini miėſą per-ilgaĩ. *die Sonnenhitze brät den Arbeitern die Köpfe*, ſáulės kařßtis kèpina darbiniñkams gálwas. — **II)** *intr.*, kèpti. *die Hühner braten schon*, wißtos jaũ kèpa. *gebratenes Fleisch*, kèpuſi miėſa. *gar gebratenes Fleisch*, ißkèpuſi miėſa. — **Braten**, das, kepimas. ißkepìmas. kèpinimas: *in der Bdtg. der entspr. Verba.*

Braten, der, pecźiánka. *B. vom Kalbfleisch*, werßiėnà pecźiánka. *auch:* keptà werßiėnà. *sprw., den B. riechen*, numanýti kaĩp kàſtów.

Bratenbrühe, die, pecźiankos ſriubà.

Bratenschüssel, die, pecźiánkos bliūdas. bliūdas pecźiánkai.

Bratenfett, das, pecźiánkos taukaĩ.

Bratengeruch, der, pecźiánkos kwãpas.

Bratenwender, der, rỹkas (*od.* pãdarỹs) pecźiánkai fùkti.

Bratfisch, der, *Fisch zum Braten*, kepti źuwis, iẽs, *f. gebratener Fisch*, kepta źuwis.

Bratofen, der, pėcźius.

Bratpfanne, die, kepamóji pãnė. pãnė pecźiánkoms kèpti. *in der Bibel:* ſkauradà.

Bratrost, der, kepìmo ruſtẽlis.

Bratsche, die, didókas ſmuſkas. bróczia.

Bratspiess, der, jẽßmas, pecźiánkai ſukti.

Bratwurst, die, raumeninė deßrà. kepta deßrà.

Brauch, der, būdas. *vgl.* Gebrauch. Sitte. *nach altem B.*, pagaĩ ſẽną (*od.* pagaĩ ſenówės) būdą.

brauchbar, *wozu*, kám tiñkąs. *auch:* kam naudìngas. kám priderìngas (*nützlich*). *der Spaten ist noch zum Graben b.*, tą ſpãdár galì (kaſimui) wartóti. *od. lieber:* tùn ſpatù dár galì kàſti. *das ist zu nichts b.*, taĩ niẽkam ne-tiñka. niẽkam nė-dera.

Brauchbarkeit, die, naudingùmas. *meistens umschrieben durch das Verbum* tiñka. *z. B. seine B. ist erprobt*, kàd jis tám tiñka (*od.* kàd jis tám tiñka), taĩ yrà ißbandýta.

brauchen, 1) *gebrauchen, z. B. ein Messer zum Schneiden b.*, peĩlį piówimui wartóti. *ich kann ihn als Knecht b.*, àß jį galiù peř bérną laikýti. jis mán tiñka peř bérna. — 2) *nöthig haben, etwas*, kõ priwalýti.

Digitized by Google

kõ prisiwalýti. *ich brauche Geld*, àß priwalaũ (*od.* prisiwalaũ) piningũ. mán piningũ priwalù. mán piningũ reĩkals. mán reĩkia piningũ. *ich brauche das nicht zu thun*, àß tõ ne-priwalaũ darýti. *er braucht mich* (*d. i. bedarf meiner*) *dazu*, jìs añt tõ manẽs priwãlo.

bräuchlich *sein, z. B. bei uns ist das b.*, priẽ músų taĩ būdas. priẽ músų tõks būdas. priẽ músų liúdẽ teĩp darýti. priẽ músų teĩp dãroma. *vgl.* Brauch.

brauen, *den Alus*, alaũs darýti. *Bier b.*, pỹwo wirti. — **Brauen**, das, alaũs dãrymas. pỹwo wirimas.

Brauer, der, briùwėlė. *auch:* pywõrius. pywwirỹs.

Brauerei, die, briúžė. (= brú-ūžė, *aus Brauhaus entstanden.*)

Baugerechtigkeit, die, teisỹbė pỹwo wirti. pywwirỹstės teisỹbė.

Brauhaus, das. *s.* Brauerei.

Braukessel, der, kãtilas alùdaris, io. kãtilas pỹwui wirti.

Braumeister, der, briùwėlė.

braun, briúnas. *dunkelbraun*, tamsbriūnis. *hellbraun*, šviẽsbriunis. *ziemlich braun*, briūnókas. *röthlich braun*, rùdas. *braunes Pferd*, bėras arklỹs. *ein schwarzbraunes Pferd*, jůdbėris arklỹs. *hellbraunes Pferd*, šviẽsbėris arklỹs. *Jmdn braun u. blau schlagen*, kám mẽlynes padarýti. kã mėlynaĩ sumušti.

Braunkohle, das, rudàsis pỹwas.

Farbe, die, 1) *braune Farbe*, briūnùmas. rudùmas. *s.* braun. — 2) *als Eigenheit*, breĩnė. kãklo ligà.

bräunen, I) *tr.*, *braun machen*, kã briúnyti. briunũti. — II) *intr.*, *braun werden, sich bräunen*, parudũti. briúnu pasitóti.

bräunlich, briūnókas. rudókas. bėrókas. *vgl.* braun.

Braunroth, *kastanienbraun*, briúnas. tamsbriunis. *von Pferden:* bėras.

Braunstein, der, briūnàsis akmũ.

Brauspfanne, die, *d. i.* Braukessel.

Brausekopf, der, staigùs žmogùs. žmogùs, kúrjaus sudùlkštąs.

brausen, ūšti (*v. ž*). *das Meer, der Wind, das Feuer braust*, júrės, vẽjas, ugnìs ūžia. *die Ohren brausen mir*, mán aũšys ūžia. mán aušyse ūžia. — **Brausen**, das, užimas.

Braut, die, martì, cžiõs. *Jmds verlobte B.*, kienõ pažadėta martì.

Brautbette, das, marcžiõs lówa.

Brautbruder, der, laigonas, *Brod.*

Brautfackel, die, marcžiõs žiburỹs.

Brautfrau, die, šwoczià.

Brautführer, der, 1) *der die Braut führt*, martwežỹs. — 2) *der die Braut führt*, piedlỹs.

Brautführerin, die, marcžiõs tawõrczkė. marcžiõs taworczkà.

Brautgeschenk, das, marcžiõs dowanà.

Brauthahn, der, guldýtojų waĩgis, *Brod.*

Bräutigam, der, jaunìkis, io. *auch:* wedỹs. (*vralt:* wedẽklis, io. nauwedà. nauwedžià.)

Bräutigamsbruder, der, *vralt:* dėwerỹs.

Bräutigamsmutter, die, anyta.

Bräutigamsschwester, die, móßa (*wohl wenig mehr im Gebrauch*).

Bräutigamsvater, der, ūßwis, io.

Brautjungfer, die, draugalà. maĩtmergė. *Jmdn als B. bitten*, kã ĩ mergàs kwiẽsti.

Brautkammer, die, marcžiõs kamarà. klėtis, iės, *f.*

Brautkleid, das, marcžiõs kleidà. m. šiūbas.

Brautkranz, der, marcžiõs wainikas.

Brautleute, die, jaunìkis beĩ martì.

Brautlied, das, *geistlich:* marcžiõs giešmẽ. *als ein Volkslied:* marcžiõs dainà.

Brautmutter, die, ūßwė. ūßwienė.

Brautpaar, das, jaunìkis beĩ martì. *die Neuvermählten*, jaunàsis pórs.

Brautring, der, marcžiõs žiẽdas.

Brautschatz, der, marcžiõs kraĩtis, cžio.

Brautschleier, der, marcžiõs šỹras.

Brautschmuck, der, marcžiõs paßweitalaĩ.

Brautschwester, die, šwainė, *Brod.*

Brautstand, der, marcžiõs stónas. mártãwimo (*u.* sušimártãwimo) cžiẽsas.

Brauttag, der, 1) *Verlobungstag*, sušižadẽjimo diẽnà. — 2) *Hochzeitstag*, wešcžiawos diẽnà.

Brauttanz, der, marcžiõs šõkis, io.

Brautvater, der, ūßwis, wio. marcžiõs tẽwas.

Brautwerber, der, pirßlỹs.

Brautwagen, der, marcžiõs wežimas.

Brautzug, der, marcžiõs trūkis, io.

Brauwesen, das, pywdarỹstės dalỹkai.

brav, I) *Adj.*, 1) *vortrefflich, tüchtig*, grẽcžnas. šaunùs. šaũnas. *gew.* šaũns. *das ist ein b. Mann*, taĩ šaũns wýrs. taĩ grẽcžnas wýrs. taĩ šaũns žmogùs. *das ist b.*, taĩ geraĩ (*gut*). — 2) *rechtschaffen, treu, z. B. ein b. Mensch*, žmogùs wiẽrnõs širdiẽs. — 3) *tapfer*, drąsùs. stiprùs. macnùs. — II) *Adv.*, šaũniei. geraĩ. macnieĩ. *Jmdn brav durchprügeln*, kã šaũniei nuplẽkti. kaĩp wýrs (*wie ein Mann*).

Bravheit, die, šaunùmas. grecžnùmas. wiẽrnùmas. širdiẽs wiẽrnùmas. drąsùmas. stiprùmas. *vgl.* brav.

Brecharzenei, die, wẽmimo žõlės.

Brecheisen, das, laužìmo geležis, iẽs, *f.*

brechen, I) *tr.*, 1) *zerbrechen*, kã láušti (*v. ž*). *frq.*, láužyti. *rslt., entzwei brechen*, pẽrláušti. *frq.*, suláužyti. *Flachs b.*, linùs mìnti. *den Hals b.*, sprándą trúkti. sprándą nusinarìnti. *ich breche dir den Hals*, àß táw sprándą nusùkšiu; nunarišiu. *den Arm, das Bein b.*, rañką, kójį lúšti. *ich habe den Arm gebrochen*, àß rañką lúžau. *Jmds Trotz b.*, kienõ kiẽtsprandỹstę (*od.* wãlę) láušti. *die Begierden b.*, geĩdulius suwaldýti; tramìnti. *rslt.*, nutramìnti. *die Wildheit b.*; *z. B. bei Pferden*, árklius numálžinti. nulámdyti. *den Stab über Jmdn b.*, kã prašūdyti. *Noth bricht Eisen*, bėdà n'atbója

Digitized by Google

neĩ geleźiẽs. bėdà eĩt iř peř géleźį. — — 2) *losbrechen, etwas wovon pflücken, z. B. eine Blume, einen Apfel, ein Blatt b.*, kwiẽtką, óbůlą, lãpą ſkinti. *rslt.*, nuſkinti. *rfl.*, nuſiſkinti. nuſipėšti. *einen Ast vom Baume b.*, ßãką nů mėdžio láußti. *rslt.*, nuláußti. *rfl.*, nuſiláußti. *eine Ursache vom Zaune b., etwa:* priėžaſtiės iß niẽků iñtis. *ein Schloss von der Thür b.*, jùtryną nů dùriů plẽßti. *rslt.*, nuplẽßti. *Steine aus dem Berge, aus dem Felsen b.*, akmeniů iß kálno, ìß ůlõs láußti; kiřſti. *rslt.*, ißláußti. ißkiřſti. — 3) *biegen, z. B. einen Bogen Papier b.*, bógą põpiėriaus leñkti. *rslt.*, ɣleñkti. ſuleñkti. *frq.*, lankſtýti. ɣlankſtýti. *die Lichtstrahlen b.*, ßwiėlõs ſtulpùs láußti; nů jů tãko nukreĩpti. — 4) *die Bahn b.*, kẽlį praważiůti. wėžės padarýti. — 5) *aufheben, auflösen, zu nichte machen, den Bund b.*, derėjimą láußti. *die Ehe b.*, wencźiawonỹſtę pėrźeñkti (*γg*). *den Eid b.*, prýſiėgą láußti. *das Stillschweigen b.* (*zu reden beginnen*), praßnèkti. *sein Wort b.*, ſãwo žõdį láußti. *sein Versprechen b.*, ſãwo pažadėjimą láußti. *die Freundschaft b.*, priẽtelỹſtę láußti; (ißardýti. *den Frieden b.*, pakãjų ardýti. *rslt.*, ißardýti. ſuardýti. — II) *intr.*, 1) *durchbrechen, entzwei gehen*, lúßti (*γ ž*). *rslt.*, ſulúßti; pėrlúßti. *die Achse ist gebrochen*, aßìs pėrlúzuſi. *das Herz bricht mir*, mán ßirdìs lúßta; plýßta. *zerbrochenes, zerstossenes Herz, biblisch:* ſudauźýta ßirdìs. *ein vor Leid gebrochenes Herz*, ìß tūžbos ſulúzuſi ßirdis. *der Faden bricht*, gijà trúkſta. *rslt.*, patrúkſta. pėrtrúkſta. *die Augen b.*, ãkys ißßiweřczia; pėrßiweřczia; lúßta. *gebrochene Augen*, ißßiweřtuſios ãkys. *das Glas bricht* (*zerspringt*) *in kleine Stücke*, ſtiklas ſutrúkſta ĩ mažùs ſtukeliùs. *er sprach es mit gebrochenen Worten*, jis taĩ ſãkė triñkancźieis žõdźieis; *od.* trìkdams. *in gebrochenem Littauisch*, pawokiėcźiódams (*d. i. germanisirend*). pùsliėtuwißkai (*halblittauisch*). *ein gebrochenes Deutsch*, pùswokißka kalbà. *die Wolken b.*, dėbeſys dalýjas; ſklaĩdos. *rslt.*, pėrſidalýti. ißßiſklaidýti. *es mit Jmdm b.*, nů kõ atſitráukti. nů kõ atſiſakýti. — 2) *mit Gewalt hineindringen, z. B. in ein Haus b.*, ĩ kókį bùtą láußtis; weřßtis. *rslt.*, ɣſiláußti. ɣſiweřßti. *hinaus b.*, (prõ wartùs *od.* durìs) laũkan weřßtis. *rslt.*, ißßiweřßti. *aus dem Gefängniss b.*, ìß kalėjimo láußtis. *in die Feinde b.*, ĩ nepriėtelius weřßtis. *rslt.*, ɣſiweřßti. *die Sonne bricht durch die Wolken*, ſáulė weřžias peř dėbeſis. *es sind Diebe ins Haus eingebrochen*, wãgys yrà ĩ bùtą ɣſiláuźę. *ein Unglück bricht herein*, nepalãima atwiřſta; atgriůwa. — III) *rfl.*, **sich brechen**, *z. B. die Wellen brechen sich*, wiĩnys (*od.* wõlaĩ) atſidaũžia (*prallen ab*); wiřſta (*stürzen*). *die Kälte bricht sich*, ßaĩtis liáujas; liõwyjas; atſiléidžia atſimeta. *das Fieber bricht sich*, drugỹs mãžinas. *die Lichtstrahlen brechen sich im Wasser*, ßwiėlõs ſtulpaĩ láužias wandenyjè. *sich erbrechen*, wémti. *rslt.*, nuſiwémti. *sich plötzlich erbrechen*, ſuſiwémti. *Jmdn sich erbrechen machen*, kã prawìmdyti. — **Brechung**, die; **Brechen**, das, lauźimas. nulauźimas.. láužymas. lúźimas. nuſkýnimas. nupeßimas. nuplėßimas. ɣlenkimas. ɣlaũkſtymas. kẽlio praważiãwimas. trukìmas. patrukìmas. ɣſiwerźimas. ißßiwerźimas. ɣſilauźimas. ißßilauźimas. atſileidimas. atſimetìmas. wẽmimas. ſuſi-, nuſiwẽmimas: *in der Bdtg der entspr. Verba.*

Brechmittel, das, kàs añt prawìmdymo. kàs añt wẽmimo (dẽra).

Brechpulver, das, źõlės añt wẽmimo.

Brechstange, die, lauźimo kártis, ies, *f.*

Brechstube, die, pirtìs. jáuja. *s.* Brachstube.

Brechzange, die, láužymo rẽplės. láužiamoſios rẽplės.

Brechzaum, der, laußtìnės kãmanos.

Brei, der, *dicker Brei*, tỹrė. *dünner Brei*, grùczia. *Brei von Hafermehl*, kiſẽlius. *Erbsenbrei*, ßiupinỹs.

breiartig, breilig, kaĩp kokià tỹrė. kaĩp kokià grùczia. kaĩp cźiulkinỹs. *breiiges Brot*, důna kaĩp cźiulkinỹs. *klebt an die Zähne*, glėjas ĩ dantìs.

breit, I) *Adj.*, platùs. *ein b. Weg*, platùs kẽlias. *b. Leinwand*, platùs audimas. 5 *Fuss breit*, penkiů pėdů platùs *nicht ein Haar breit von der Wahrheit weichen*, neĩ peř pláuką nů tiẽſõs n'atſitólinti. *breiter werden*, platỹn eĩti. *eine Stange Eisen breitschlagen*, geleźiẽs kártį ĩ platùmą kalti. *einen Käse mit den Händen breitklopfen, breitklatschen*, kėžą praplóti. *einen Fladen breitdrücken, -klatschen*, pyrãgą praplóti. praplótį padarýti. *sich breitmachen*, a) *sich ausbreiten, von den Ästen eines Baumes*, ißßiſplėſti. *vgl.* ausbreiten. — b) *sich aufblasen*, paſipũſti. — *uneig., eine breite Rede*, kalbà bè pradźiõs, bè gãlo. *breite Aussprache*, tęſtà kalbà. tęſtà ìßkalba. — II) *Adv., im Allg.*, placźieĩ. *er ist weit u. b. berühmt*, jis tolì iř placźieĩ garbawójams. *breit* (*gedehnt*) *sprechen*. žodźiùs wis nutęſdams (*od* tęſtaĩ) kalbėti.

breitästig, *z. B. der Baum ist b.*, tàs mėdis placźieĩ ißßiſpleczia (*od.* ißßiſplẽtęs) ſù ſãwo ßakomis. tõ mėdžio ßãkos placźieĩ ißßiſpleczia; ißßiſplẽtuſios.

breitblätterig, ſù placźieĩs lãpais. platlãpis. *ist b.*, tùr placźiùs lapùs. tõ mėdžio lãpai plãtūs.

Breite, die, plõtis, cźio. platùmas. *ein Fluss von ansehnlicher B.*, ùpė ɣmanýtino platùmo; ɣmanýtino plõcźio. *B. im Gegensatz zur Länge, nur:* plõtis. *die Länge u. die B. ausmessen*, iſgį beĩ plõtį iſmatóti. *die B. beträgt 100 Schritte*, plõtis paſidãro ßimtą žingſniů. *das Tuch hat zwei Ellen in die B.*, tàs milas dù maſtů

Digitized by Google

(u. dwiẽjũ mãſtũ) platùs. *in die B. wachsen*, platỹn áukti. ĩ platùmą (*nicht:* ĩ plõtį) áukti. *die geographische B., etwa:* geográfiſkas platùmas. — *uneig., B. im Vortrage, etwa:* žõdžiũ daugùmas. žõdžiũ papludimas. *B. in der Aussprache*, žõdžiũ tęſimas (*Dehnung*).

breiten, *etwas worüber od. worauf, z. B. ein Tischtuch über den Tiſch b.*, ſtáltiẽſę añt ſtãlo tiẽſti. *rslt.*, ußtiẽſti. *eine Decke unter die Füsse b.*, dẽkį põ kójomis klóti. *rslt.*, paklóti. *ein Laken in's Bette b.*, paklõdę ĩ lówą klóti. *rslt.*, įklóti. *einen Haufen Getreide über die Tenne b.*, jawũ krũwą añt klojimo ſkleĩſti. *rslt.*, paſkleĩſti (*v.*). *die Flügel über das Nest b.*, ſparnùs añt lizdo ſplẽſti. *rslt.*, išſplẽſti *sich b.*, ausdẽkti (*sich erstrecken*). *s.* ausbreiten.

breitflüssig, platkójis, jo. ſù placziomìs kójomis. placziũ kóju.

breitköpfig, platgalwis, io. *breitköpfige Nägel*, negelieĩ ſù placziomìs galwomis.

breitnasig, ſù placzià nóſimi. platnõſis, io.

breitschulterig, *z. B. ein b. Mensch*, žmogùs ſu placzieĩs peczieĩs. žmogùs placziũ peczių. platpẽtis, czio.

breitstirnig, ſù placzià kaktà. platkãktis, czio.

breitzähnig, šiũpeldañtis, czio (*Schaufelzahn*).

Breiumschlag, der, *etwa:* apdẽjimas ſù tyrè.

Bremse, die, *Pferdebremse*, wapſà. (ſparwas. wapſas. marwa. marmalai. *Brod.*) *das Vieh lauft, von Bremsen gestochen, unruhig umher*, galwìjai (wapſũ kándami) zyliója.

Bremse, die, *ein Werkzeug zum Drücken, Klemmen*, breñzas.

brennbar, degãs. *ist b.*, dẽga. *der Bernstein ist b.*, gintãras dẽga. *leicht Feuer fangend*, kàs tůjaũ ußſidega.

Brennbarkeit, die, *durch das Verb.* dèkti (*brennen*) *zu umschreiben, z. B. die B. des Bernsteins ist bekannt*, žinoma, kàd gintãras dẽga.

Brennelsen, das, geleźis dẽginiųui. *auch:* iſdeginis. (ỹſdeginis, io?)

brennen, I) *tr.*, 1) *durch Feuer, Hitze zerstören, verletzen*, dẽginti. *z. B. ich brenne Holz auf dem Heerd*, àš dẽginu málkos añt pelẽnės. *rslt.*, ſudẽginti (*verbrennen*). *ich brenne Abends Öl, Licht, Kienfackeln*, aš wakaraĩs dẽginu aliẽjaus, žwãkiũ, žibuniã. — 2) *durch Feuer zubereiten, z. B. Ziegel brennen*, plytàs dèkti. *Kalk brennen*, kálkiũ dèkti. *Holz zu Asche b.*, málką ĩ pẽlenus ſudẽginti (*verbrennen*). *Kaffee b.*, kafijos dèkti. *durch Brennen zeichnen*, ką dẽginti. kám žénklą įdẽginti. — *uneig. er will sich weiss b.*, jis nór atſitéiſinti. — **gebrannt**, *z. B. g. Ziegel*, dẽktos plỹtos. *auch:* dẽguſios plỹtos. *vgl.* II. *ein Gebrannter scheut das Feuer*, kuĩs dẽgęs ugnìes bijos. — II) *intr.*, 1) *flammend leuchten, Hitze geben*, dèkti (*v.*g). *z. B. das Feuer brennt*, ugnìs dẽga, *das Holz brennt lichterloh*, málka dẽga ſù liẽpſnà. málka liẽpſnůja. *ein Licht brennt*, liktìs dẽga. *nasses Holz brennt nicht*, ßlapià málka nè-dega. *das Feuer (od. Holz) brennt auf dem Heerd, im Ofen gut*, ugnìs (*od.* málka) geraĩ kũrẽnas añt pelẽnės, kakalyjè. — *uneig., die Wunde brennt*, ronà kaĩſta. *die Wangen brennen*, ſkroſtaĩ kaĩſta. *er brennt auf's Reiten*, jis dektè dẽga jóti. *er brennt vor Verlangen, die Stadt zu sehen*, jis geĩzdams miẽſtą pamatýti jaũ neĩ rìmte ne-rìmſta. *od.* jis trókßte trókßta, miẽſtą pamatýti. *er brennt vor Liebe, vor Zorn*, jõ méilė, keĩßtas dektè dẽga. jis iß méilės, iš keĩßto dektè dẽga. jis méile, kerßtù dẽga. *seine Augen b., d. i. funkeln, flammen*, jõ ãkys žiba; liẽpſnůja. — 2) *Hitze verursachen, z. B. die Sonne brennt heute sehr*, ſáulė ßeñdiẽn ſkaũdźiei dẽgina; kaĩtina; kẽpina; ſwìlina. *er ist von der Sonne ganz gebrannt*, jis iß ſáulės wiſái nudẽgęs. — 3) *in Feuer stehen, z. B. das Haus, das Dorf brennt*, bùtas, kiẽmas dẽga. *in jenem Dorfe brennt es*, anaĩ kiẽmė ugnìs (*ist Feuer*). *wo brennt es?* kuĩ ugnìs? — 4) *brennbar sein, z. B. der Bernstein brennt*, gintãras dẽga. — 5) *eine brennende Empfindung verursachen, z. B. die Brennnessel brennt*, dilgýnė dilgo. *die Hand brennt mir von den Nesseln*, mán rankà lýg' dektè dẽga iš dilgýniu. *der Pfeffer brennt auf der Zunge*, pipìrai kánda (*beisst*) añt liežùwio; *od.* kánda liežùwį. brennend, *s. besonders.* — **Brennen**, das, dẽginimas. ĩ-, ſudẽginimas. degìmas. kaitimas. kaĩtinimas. kẽpinimas. ſwìlinimas. dilgymas. kandìmas: *in der Bdtg der entspr. Verba.*

brennend, I) *Adj.*, 1) *eig., in Brand stehend, z. B. b. Kohlen*, dẽgancźios añglys *er geht mit einer brennenden Fackel umher*, jis eĩt ſù dẽgancźiu žiburiu apliſkui. — 2) *heissglühend, z. B. brennende Hitze*, dìdis kaŕßtis. *b. Wangen*, karßti ſkroſtaĩ. — 3) *uneig., heftig, leidenschaftlich, z. B. b. Liebe*, karßtà méilė. deganti méilė. *b. Schmerzen*, ſkaudìngi peŕßuliei. *b. Sehnsucht*, kárßtas geidãwimas. — II) *Adv., heftig*, ſkaũdźiei. ſkaudìngai. *heiss*, karßtaĩ.

Brennglas, das, *etwa:* ſtìklas ùgniei uźdèkti (*v.*g). *auch:* ſáulės ſtìklas.

Brennholz, das, málka. kũrẽnamoji málka. málka kũrẽnimui.

Brennmaterial, das, kũrẽnimo daiktaĩ. *ich habe dieses Jahr nicht viel B.*, àš ßĩ-mẽt ne-daũg kõ turiù kũrẽnimui.

Brennnessel, die, dilgýnė. *die kleine B.*, dilgẽlė.

Brennofen, der, *z. B. zum Kalkbrennen*, pẽczius kálkiams dèkti (*v.*g).

Brennöl, das, dẽginamaſis aliẽjus. *od. bloss:* aliẽjus.

Brennpunct, der, įdẽginimo-pùnktas.

Digitized by Google

Brennspiegel, der, dẽginąs (*od.* uźdegąs) zerkolas. ßpygelỹs uźdegìmui.
Brennstoff, der, *brennende Dinge*, degą daiktaĩ. *was brennt*, kàs dẽga. Brennmaterial, *s. d.*
Brennweite, die, *etwa:* uźdegìmo atſtùmas.
Bresche, die, ſpragà (iß múro kuĩkomis ißgriáuta). *B. schiessen*, ſprągą ißßáudyti. *durch die B. in die Stadt dringen*, peř (ißgriautąję) ſprągą į miẽſtą weřßtis. *rslt.*, įſiweřßti.
Bressem, der, karßìs, iẽs, *f.*
Brett, das, lentà. *Bretter schneiden*, lentũ piáuti. *ein irgendwo zur Aufstellung von Büchern, Geräthschaften horizontal befestigtes B.*, lentýna. *B. zum Hacken, Hackbrett*, kapõnė. *ein B., in so fern es zum Belegen des Fussbodens dient*, grindìs, iẽs (*Gen. Plur.* -dũ). *eine Stube mit B. ausdielen*, ſtùbą lentomìs (*od.* grindimìs) grĩſti; *auch:* klóti. *rslt.*, ißgrĩſti. ißklóti. *ein Stück (Ende) von einem B.*, leñtgalis, io.
Brettchen, das, lentẽlė. lentùtė.
Bretterboden, der, griñdys, -dũ, *f.*
Bretterdach, das, lentũ ſtógas. lentìnis ſtógas.
brettern, lentìnis. *ein b. Dach*, lentìnis ſtógas. lentũ ſtógas. ſtógas iß lentũ padarýtas. *ein b. Fussboden*, griñdys, -dũ, *f.* lentũ griñdys.
Bretterwand, die, lentũ ſiẽna. lentìnė ſiẽna.
Bretterwerk, das, 1) *Bretter*, leñtos. — 2) *aus Brettern gemachte Dinge*, iß lentũ padarýti daiktaĩ. lentũ daiktaĩ. lentìnici daiktaĩ.
Brettmühle, die, lentũ malũnas. malũnas lentàs piáują̃s.
Brettsäge, die, lentũ piúklas.
Brettschneider, der, lentũ piowìkas. lentpiowỹs. *jetzt gew.* brẽtßneideris, io. (dẽlininkas, *Brod. vom dtschn: Diele?*)
Brettspiel, das, leñtźaiſlis, io. (lyßkuźaiſlas. warcziugas, *Brod.*) *Mühlchenspiel*, malunẽlis. *wir wollen ein Brettspiel (Mühlchenspiel) spielen*, eĩkiwa malũnẽliù. *naml.* źáiſti; ſpiẽliúti. (lyßkomìs źáiſti. *Brod.*)
Brettstein, der, *eine Marke beim Spiel*, ßunẽlis, io. (ritìnis. ritinẽlis. *Brod.*)
Brezel, die, *Kringel*, kriñgelis, io.
Bricke, die, *gebratene Neunauge*, keptà dewynãkė.
Brief, der, grõmiata. *einen Brief an Jmdn schreiben*, grõmiata kám raßýti. *rslt.*, paraßýti (*fertig schreiben*): nuraßýti pàs kã̀ (*hinschreiben*). *einen B. zusammenlegen*, grõmiatą ſulenkti; *od. frq.*, ſulankſtýti. *einen B. beantworten*, añt grõmiatos atſiliẽpti. añt grõmiatos ãtraßą dúti. *einen B. versiegeln*, grõmiatą ußpẽcźwiẽtyti. (*auch:* ußpecźiúti.) *den B. schliessen*, grõmiatą baĩkti (*V g*). *rslt.*, pabaĩkti. *einen B. erbrechen*, grõmiatą atláußti. *einen B. adressiren*, añt grõmiatos ùźraßą ſtatýti. *B. s. v. a. ein schriftlicher Aufsatz*, rãßtas. *kleiner B., Billet*, laĩßkas. źénklas. źenklẽlis, io.
Briefbogen, der, grõmiatbogis, io. grõmiatos laĩßkas.
Briefbote, der, grõmiatneßis, io. páſlas ſù grõmiata.
Briefchen, das, gromiatẽlė. gromiatìkė.
Briefcouvert, das, *etwa:* grõmiatos makßtis, iẽs, *f.* gr. makßtikė.
Briefform, die, grõmiatos pawéikſlas. *etwas in B. schreiben*, kã̀ kókiu grõmiatos pawéikſlu raßýti. *in B. zusammenlegen*, kã̀ lýg į kókią grõmiatą ſulenkti. *frq.*, ſulankſtýti.
Briefkasten, der, grõmiatſkrynė. ſkrỹnė grõmiatoms.
brieflich, *z. B. eine b. Nachricht geben*, kám peř grõmiatą žinią dũti.
Briefmappe, die, makßtìs grõmiatoms. grõmiatmakßtė.
Briefpacket, das, grõmiatų ryßulỹs. grõmiatų pãkas.
Briefpapier, das, põpiėrius grõmiatoms. grõmiatų põpiėrius.
Briefporto, das, pùſtpiningiei (ùź grõmiatą).
Briefpost, die, grómiatų pùſtas. grõmiatpuſtis, cźio.
Briefschaften, die, 1) *allerlei Schriften*, rãßtai. — 2) *Briefe*, grõmiatos.
Briefschreiben, das, grõmiatų rãßymas. *das Schreiben eines Briefes*, grõmiatos parãßymas.
Briefschreiber, der, 1) *der einen bestimmten Brief geschrieben hat*, grõmiatos raßẽjas. — 2) *der gewöhnlich Briefe schreibt*, grõmiatų rãßtininkas. grõmiatraßis, io.
Briefsteller, der, 1) *der Briefschreiber, s. d.* — 2) *ein Briefbuch, Brief mit Musterbriefen*, grõmiatknygės.
Briefstil, der, grõmiatißkas źõdźių ſuſtãtymas.
Brieftasche, die, grõmiatų maßnà. grõmiatźakis, io.
Brieftaube, die, balañdis (-dźio) grõmiatneßis, io.
Briefträger, der, grõmiatneßis, io. grõmiatų neßẽjis, jo.
Briefumschlag, der, *s.* Briefcouvert.
Briefwechsel, der, ſuſirãßymas peř grõmiatas. *wir stehen in ununterbrochenem B.*, mẽs nepaliáutinai rãßomės kits kitám. *od.* mùdu wìs iß wiẽn rãßowos. *unser B. stockt*, mùma ſuſirãßymas apſiſtójęs; ſtàpterėjęs.
Brigade, die, *milit. Ausdr.*, brigõtas.
Brigadier, der, brigódo wyriáuſỹſis. brigódo kamandiẽrs.
Brigg, die, brìkßiėpis, io, *m.* brikßiėpė, *f.*
Brillant, der, puĩkiei źiẽrſtas dẽmants.
brillant, *s.* glänzend.
Brille, die, *vralt:* weizdỹklė. źiurỹklė. źiurỹklis, io. wéido ſtiklaĩ. *jetzt gew.:* brilis. io. *er trägt eine B.*, jis neßiója brilį.
Brillenmacher, der, brilininkas. brilius. brìliù darýtojis, jo.

Digitized by Google

bringen, 1) *im Allgem.*, A) *eig.*, *etwas* 1) *wohin bringen, wohin schaffen*, ką̃ kur̃ gabénti. *rslt., zugleich mit Angabe der Richtung, „her“* atgabénti. *Richtung „hin“* nugabénti. *im Übrigen meistens nach der Art des Bringens, z. B. etwas tragend bringen*, nẽšti. *rslt.*, atnẽšti. nunẽšti. *hineinbringen*, įnẽšti etc. *z. B. bring mir Wasser*, atnẽšk mán wandeñs. *herzufahren*, atwẽšti. *herzuführen*, atwèsti. *bringe mir das Pferd*, wẽsk (*rslt.*, atwẽsk) mán árklį šẽn. *bring das Pferd dorthin*, nuwèsk tẽn árklį. *bringe (begleite) ihn nach Hause*, palydẽk jį̃ namon. *der Westwind bringt Regen*, wãkarų wẽjas atwãro (*od.* atgabẽna) lytaũs. *die Leute bringen Getreide nach der Stadt*, žmónės gabẽna (*rslt., bringen her, hin*, at-, nugabẽna) jawũ į̃ miẽ̃stą. *auch:* wẽža. *rslt.*, at-, nùweża. *ein Opfer b.*, apiẽrą atnẽšti. ką̃ apiẽrawóti. *was bringst du Neues?* kokiõs naujýnos tù àtneši; pařnešì? *was bringst du?* ką̃ pařnešì? *ich bringe eine gute Nachricht*, àš gẽrą žinią atnešu? *ich bringe dir Grüsse*, àš táw pařnešu labũ dienũ. — B) *uneig.*, 1) *verursachen, hervorbringen, z. B. das bringt Ehre*, taĩ dũda (*od.* iš tõ pareĩt) garbės. *das bringt Schaden*, iš tõ pareĩt (*od.* padãro) išk̃ãdos. taĩ padãro išk̃ãdos. *der Wald bringt mir wenig Nutzen*, giria mán mažaũg naudõs dũda. iš girios àš negaũ naudõs turiù; gáanu. *der Baum hat viele Früchte getragen*, tàs mẽdis daũg waĩsiũ yrà nẽšęs; turẽjęs. *die Saat bringt Früchte*, žẽmė dũda waĩsiaus. *Mitleid hat mir Verdruss gebracht*, šáwo pasigailẽjimo àš gawaũ ãpmaudo. — 2) *bewirken, einen Einfluss ausüben, z. B. Jmdn wozu bringen, d. h. bewegen (durch Überreden)*, ką̃ añt kõ pẽrkalbẽti. *ich habe ihn so weit gebracht, dass er gehorcht*, àš prẽ jõ tiẽk išprówyjau (*od.* išt̃aisiaũ), kàd jis klaũso. *auch:* aš ̀ũ jùmi teĩp tolì parẽjaũ, kàd jis klaũso. *er hat es dahin gebracht, dass er vierspännig fahren kann*, jis teĩp tolì parẽjęs, kàd jis keturieĩs wažiñti gal. *Jmdn in Noth bringen*, ką̃ į̃ bẽda įwèsti; įbradíti. *etwas zu Ende bringen*, ką̃ añt gãlo išwèsti. šù kókiu dalykù añt gãlo pareĩti. *od. einfach:* ką̃ pabaĩkti. — 3) *fortschreiten, z. B. du hast es darin weit gebracht*, tù tamè dalykè tolì parẽjeĩ. *er hat es zu grossem Ansehen gebracht*, jis į̃ didelę garbę parẽjo. *zu hohem Alter bringen*, daũg mẽtų šulaukti; šukàkti. labaĩ sẽns paštóti. *er wird es im Schreiben nicht weit bringen*, jis rãštą mokįdamãsi ne-tolì pareĩs. — II) *in Verbindung mit Präpositionen:* 1) *mit* **an**, *z. B. etwas an sich bringen*, ką̃ pasišãwinti; pasinaudũti. *auch:* pasinaũdyti. *die Herrschaft eines Landes an sich b.*, kókią žẽmę põ šawim̃ pawẽrsti. *etwas an das Licht b.*, ką̃ į̃ šwiẽsą paštatýti. ką̃ išr̃éikšti. *an den Mann b., d. i.* a) *etwas verkaufen*, ką̃ pardũti. — b) *eine Tochter verheirathen*, dùkterį apšiwèzdinti. kám dùkterį priteĩkti. — 2) *mit* **auf**, *z. B. etwas auf Jmdn b.*, ką̃ kũmi káltinti. *rslt.*, apkáltinti. *man kann auf mich nichts b.*, añt manęs niẽko ne-gálį šakýti. *etwas auf die Seite b.*, ką̃ į̃ šãlį pakìšti; nukìšti; nudẽti (*verstecken*). *Jmdn auf seine Seite b.*, ką̃ añt šãwo pùsės gáuti; laimẽti. *Jmdn auf einen Gedanken b.*, kám kókią mìslį pridũti. *Jmdn auf's Äusserste b., d. i.* a) *erzürnen*, ką̃ šlaudžiáušiei įpỹkinti. — b) *in die äusserste Noth bringen*, ką̃ į̃ didžiáušią bẽdą įwèsti. *sein Leben auf 80 Jahre b.*, šãwo ámžyje añt aštũnes-dẽšimt mẽtų pareĩti. *od. einfacher:* aštũnes-dẽšimt mẽtų šulaũkti; šukàkti. *etwas auf's Tapet b.*, ką̃ uźmanýti. — 3) *mit* **aus**, *z. B. Jmdm etwas aus dem Sinn b.*, kám ką̃ iš mislies išgešti. *od. lieber:* ką̃ nũ kokiõs mislies nukreĩpti. *Flecken aus dem Tuche b.*, plakùs iš škepetõs išgáuti (*herausbekommen*). *sonst nach dem, wie etwas herausgebracht wird, s.* waschen, reiben. *Streitende auseinander b.*, šusiwaĩdyjusius nũ kits kito atšk̃irti. *ein Geheimniss aus Jmdm herausbringen*, iš kõ ką̃ (*od.* kókią paslẽptinę) išgáuti. — 4) *mit* **in**, *z. B. Jmdn in Ansehen b.*, ką̃ į̃ garbę išk̃élti. *Jmdn in Gefahr, Noth, Verderben b.*, ką̃ į̃ priẽgādą, į̃ bẽdą, į̃ prãpultį, wèlti; tráukti; bradìnti; werš̃ti. *rslt.*, įwèsti. įtráukti. įbradinti. įwerš̃ti. *od. lieber:* per ką̃ į̃ priẽgādą, į̃ bẽdą, į̃ prãpultį pareĩti. *er hat sie in übeln Ruf gebracht*, jì per jį̃ į̃ pìktą pašk̃álbą parẽjo. *etwas in Ordnung b.*, kokiamè dalykè dawãdą padarýti. ką̃ šudawãdyti. *etwas bei Jmdm in Vergessenheit b.*, ką̃ kokiamè dalykè uźmaršinti. *etwas in Bewegung b., s.* bewegen. *Jmdm etwas in Erinnerung b.*, kam ką̃ primiñti. *Jmdm etwas in Rechnung b.*, kám ką̃ prirokũti. kám ką̃ añt rokùndo šatýti. — 5) *mit der Präp.* **mit**, *z. B. hast du mit dir Geld mitgebracht*, ar̃ piningũ draugè atšineĩei. *das Schiff bringt Getreide mit*, šiẽpis jawũ draugè atgabẽna. *das Alter bringt Krankheiten mit sich*, šenãtwė ateĩt šù ligomìs. šù šenatwė ateĩt ir̃ ligũ. *die Zeit bringt es mit sich*, taĩ pareĩt šù cžiẽšu. — 6) *mit* **über**, *z. B. Truppen über den Fluss bringen*, waišk̃us per ùpę gabénti. *rslt.*, pẽrgabénti. *ich kann das nicht über mein Herz b.*, taĩ mán širdìs ne-pẽrléidžia. *Unglück über Jmdn b.*, kám nepaláimos padarýti. — 7) *mit* **um**, *z. B. Jmdn um Geld u. Gut b., od. lieber: durch Jmdn um Geld u. kommen*, per ką̃ šãwo náudą prapùldyti. *er hat sich selbst um's Leben gebracht*, jìs šáw pàts gãlą pasidãrė. — 8) *mit* **unter**, *z. B. die Leiche unter die Erde b.*, lawóną põ žemè pakìšti; pakawóti; paláidoti. *etwas*

Digitized by Google

unter die Leute b., kã̃ išréikßti; išſkélpti (*V* b). — 9) *mit* **von**, *z. B. Jmdn vom Leben zum Tode b.*, kám gãlą padarýti. *Jmdn von Sinnen b.*, kã̃ iš prõto išwarýti. — 10) *mit* **vor**, *z. B. etwas vor den Richter b.*, kã̃ ſùdźiei pri-, padũ̃ti. *vor den Vater b.*, tẽwui pranèßti; paſakýti. *vor sich b., d. i. etwas verrichten*, kã̃ atlìkti. *etwas ausrichten*, kã̃ ißtaiſýti. *etwas erwerben*, kiẽk (naudõs) įgýti. — 11) *mit* **zu**, *z. B. etwas zu Papier b.*, kã̃ uź-, pa-, ſuraßýti. *Jmdn zu Ehren b.*, kã̃ ĩ garbę̃ išką́lti. *Jmdn zu Bette b.*, kã̃ (ĩ pãtalus) pa-, atguldýti. *Jmdn zur Ruhe b., d. i.* a) *beerdigen*, kã̃ paláidoti. — b) *Jmdn* beruhigen, *s. d. etwas zu Stande b.*, kã̃ ißtaiſýti. padarýti. *zu Ende b.*, kã̃ añt gãlo išwẽſti. *zum Vorschein b., s.* Vorschein. *es zu etwas b.*, añt kõ pareĩti. kiẽk įgýti. *Jmdn (etwa einen Ohnmächtigen) wieder zu sich b.*, kã̃ atblaiwíti. — **Bringen**, das, gabẽnimas. at-, nugabẽnimas. neßimas. at-, nuneßimas. at-, nuwežimas. at-, nuwedìmas etc. pérkalbėjimas. padãrymas. parėjimas etc.: *in der Bdtg der entspr. Verba.*

Britsche, die, *s.* Pritsche.

Broche, die, *Schnalle*, ſaktìs, iẽs, *f.* (*V* g).

brochiren, *ein Buch*, knygàs ſẽkti. *frq.*, ſakſtýti. *rslt.*, ſuſẽkti. ſuſakſtýti (*V* g). — **Brochiren**, das, ſegimas. ſuſegimas. ſãkſtymas. ſuſãkſtymas: *in der Bdtg der entspr. Verba.*

Brochüre, die, mãžos (ſùſektos) knygẽlės.

Bröckchen, das, truputẽlis. *ein ganz kleines B.*, truputýtis. kriſlýtis.

bröckeln, I) *tr.*, kã̃ trùpinti. — II) *intr.*, trupẽti. *der Kalk, der Stein, die Erde bröckelt*, kálkis, akmũ̃, žẽmė trùpa. — **Bröckeln**, das, *tr.*, trùpinimas. *intr.*, trupėjimas.

brocken, trùpinti. *Brot in Milch b.*, dũ̃ną ĩ piẽną trùpinti. *rslt.*, įtrùpinti.

Brocken, der, *ein abgebröckeltes Stückchen*, truputỹs. *ein abgefallenes kleines Stückchen*, kriſlas. *ein B. Brots*, dũ̃nos truputỹs.

brockenweise, *d. i.* 1) *jedesmal einen Brocken, z. B. nehmen*, wìs kàs ſỹkį põ trùputį imti. — 2) *in lauter Brocken*, trupucźieĩs.

bröcklich, *was leicht bröckelt*, trupą̃s. *ist b.*, trùpa. *ist sehr b.*, labaĩ trùpa.

Brod, das, *s.* Brot.

Brodem, **Broden**, der, *Dampf*, gãras. *gew.*: garaĩ. *Duft*, kwãpas.

brodeln, *im Kochen aufwallen*, kunkulúti kuñkulus weĩſti.

Brombeere, die (*rubus fruticosus, Linn.*), geĩwůgė. *Brombeerstrauch*, geĩwůgės. geĩwůgiũ krúmas.

Bronze, die, geĺſwas wãrias. (*bei Stallup.* ßpizas).

bronzen, *von Bronze*, (iß) geĺſwo wãrio. (*bei Stallup.* ßpizìnis).

bronziren, kã̃ geĺſwù wariù aptráukti. kì brunkſiẽrũ̃ti.

Brosamen, die, dũ̃nos trupucźieĩ.

Brot, das, 1) *eig.*, dũ̃na. *ein Laib Brot*, dũ̃nos kẽpalas. *sie hat sich 5 Brote gebacken*, jì penkìs dũ̃nos kẽpalus paſikepė. *feines B.*, ſmulkì dũna. býdeliũta (*od.* pitliawũta) dũ̃na. *grobes B.*, ſtambi dũ̃na. *strenges B.*, ſprangì dũ̃na. *schwarzes B.*, jůdà dũ̃na. *weisses B.*, baltà dũ̃na. pyrãgas. *frisches B.*, ßwiėžì dũ̃na. *lockeres B.*, ìš akìjusi dũ̃na. *hartes, verschimmeltes B.*, kiėtà, ſupelėjusi dũ̃na. *gesäuertes B.*, rugìnta dũ̃na. *ungesäuertes B., d. i.* a) *ohne mit Sauerteig gesäuert zu sein*, neraugìnta d. — b) *nicht sauer gewordenes B.*, nerūgėjusi dũ̃na. *ein Schnitt B.*, dũ̃nos riẽkė. *die Ecke geschnittenes Stück B.*, dũ̃nos kam̃pas. *ein Stück B.*, dũ̃nos ſtùkis. *ein Bissen B.*, dũ̃nos ką́ſnis, io. *B. einteigen*, dũ̃ną įmaišýti. *B. kneten*, dũ̃ną minkýti *rslt.*, išmìnkyti. *B. in den Ofen schieben*, dũ̃ną ĩ kãkalį ßáuti. *rslt.*, įßáuti. *B. backen*, dũ̃ną kèpti. *rslt.*, pa-, išką̀pti. *das heiss aus dem Ofen gekommene B. befeuchten*, dũ̃ną wìlgyti. *rslt.*, apwìlgyti. *B. schneiden*, dũ̃ną piáuti. *vom B. Schnitte schneiden*, dũ̃ną riẽkti. *B. anschneiden*, kẽpti prapiáuti; prariẽkti. — 2) *uneig.*, *Nahrung, Unterhalt*, maĩſtas. išlaĩkymas. *er hat da sein B.*, jis czià tùr' ſawo išlaĩkymą; ſawo maĩſtą. *sein B. verdienen*, ſawo dũ̃ną (*od.* maĩſtą) pelnýtis. *Jmdn zum Brote verhelfen*, kàm dũ̃nos parúpinti. *er hat kaum das liebe B.*, jis wõs gal̃ išmìſti. *Jmdn um sein B. bringen*, kã̃ dũ̃ną atimti. kã̃ iš dũ̃nos išwarýti. *er ist mein B.*, jis wálgo mãno dũ̃ną, *er sitzt mir im meinem B.*, jis ſtów mãno ßlùžmoje; mãno algojė. jis wálgo mãno dũ̃ną.

Brotbacken, das, dũ̃nos kepìmas.

Brotbäcker, der, dũnkepỹs. *gew.*: bẽkerė.

Brotbank, die, dũ̃nos pardawnyczia. dũnbudė. bẽkėrės budà.

Brotbaum, der, dũnmedis, dźio.

Brotfrucht, die, dũnmedźio waĩſius.

Brotgelehrte, der, dėl' dũ̃nos mokìtas.

Brotherr, der, põns, kuŕs dũ̃ną dũ̃da. *gew.*: gaſpadõrius (*Wirth*). põnas (*Herr*).

Brotkorb, der, dũ̃nos pintinis, io. *gew.*: dũ̃nkurbis, io.

Brotkorn, das, jawaĩ dũ̃nai. dũnjawiei.

Brotkrume, die, (dũ̃nos) minkßtimas.

Brotkruste, die, (dũ̃nos) plutà.

Brotkuchen, der, *ein in Form eines Fladens gebackenes Brot*, praplótis, czio. *ein Fladen von feinem Mehl*, plỹckas. pyrãgas. ragaĩßis, io.

brotlos, bè dũ̃nos. bedũ̃nis, io. *unnütz*, nenaudìngas. *brotloses Gewerbe*, ne-maitinė remẽſtas. remẽſtas, kuŕs dũ̃nos ne dúda. *das ist ein b. Gewerbe*, tàs remẽſtas ne-maitìna: dũ̃nos ne-dũ̃da.

Brotlosigkeit, die, maĩſto ſtokà.

Digitized by Google

Brotmangel, der, dũnos ſtokà. *es trat bei uns ein B. ein*, mẽs dũnos ne-tẽkom. prìẽ mũſų paſidãrė dũnos ſtokà. mẽs pradẽjom dúnos ſtokóti.
Brotmarkt, der, dũnos tuřgus. dũnturgis, io.
Brotmehl, das, dũnmilczìei.
Brotmesser, das, dũnpeilis, io. dũninis peĩlis, io.
Brotneid, der, peĩno pawỹdas.
Brotnoth, die, *s.* Brotmangel.
Brotrinde, die, dũnos plutà.
Brotsack, der, dũnzakis, io.
Brotscharren, der, *s.* Brotbank.
Brotschrage, die, dũnlowio žiřgės. dũnlowio ſkriõgai.
Brotschrank, der, dũnſpintė.
Brotschrape, die, gramdỹklė.
Brotspende, die, dũnos išdowanójims. dũnos iſdalýjimas.
Brotstudium, das, mókſlas, kurĩ kàs dẽĩ iſſilaĩkymo (*od.* dẽĩ dũnos) mokìnas. *kurz:* dũnmokſlis, io.
Brotsuppe, die, dũnzupė.
Brottaxe, die, ſtatýta dũnos prekià.
Brotteig, der, teßlà. taßlà. ţmaißýta dũna.
Brottrog, der, dũnlowis, io.
Brotwasser, das, dũnwandenis, io. wandẽ̃, ĩ kurĩ dũna ţmirkýta.
Brotwissenschaft, die, *s.* Brotstudium.
Bruch, der, 1) *das Brechen, tr.*, láuźimas. *fig.*, łaužymas. *intr.*, lúžimas. *vgl.* Brechen, *das.* — 2) *eine durch Brechen entſtandene Beſchädigung, eine gebrochene Stelle*, lũžis, io. *B. im Becher*, dóžis, iės, *f.* (von daũßti.) *ein durch Bersten entſtandener Bruch*, plyßỹs. *Falte, Biege, z. B. im Papier*, liñkis, io. *Bruch eines Dammes*, praplėßà (*Durchriss*). *Bruch des Armes, Beines*, raũkos, kójos lũžis, io. *er hat einen Armbruch erlitten*, jám raũkà lúžo. jis raũką lúžo. *Hodenbruch*, kuilė. kulà. brùkas. — 3) *der Ort, wo Steine gebrochen werden*, akmeniũ kirtìmas; láužimas. — 4) *Bruch in der Rechenkunst*, brùkas. — 5) *ein sumpfiger Ort*, balà. pelkė.
Bruchband, das, kuilãry ßis. kùlryßis, io. *gew.:* brùkbants. *ein B. anlegen*, kuilãryßį pridėti; aprißti.
brüchig, 1) *was leicht bricht*, trapùs. *ist b.*, taĩ trapùs. — 2) *Brüche habend*, a) *von harten, spröden Gegenständen*, ţtrúkės. ţlúžės. ſulúžės. — b) *bei biegsamen Körpern. Biegen, Beulen habend, wie z. B. bei einem blechenen Gefäss*, dožčtas. *vom Papier*, ſulankſtýtas põpiẽrius. *einen Hodenbruch habend*, kuilėtas.
Bruchbeere, die, (*vaccinium oxycoccos, Linn.*), ſpañgolė.
Bruchschnitt, der, kuilės piũwis, io.
Bruchstein, der, *gebrochener Stein*, iškirſtas (*od.* iſſiãßtas) akmũ.
Bruchstück, das, *ein abgebrochenes Stück*, ţnulúžės) ſtùkis, io. *Theil*, dalìs, iẽs, *f.* *ein abgebrochenes Stück Holz*, ſtraĩpas. ſtrampgalis, io. *ein Ende wovon*, gãlas. *mehr in Zusammensetzungen, z. B. das Bruchstück, Ende eines Brettes*, leñtgalis, io. *das Bruchstück eines Baumstammes*, rãſtgalis, io. *ein abgebrochenes Stück Holz*, ſtraĩpas. ſtraĩpgalis, io.
Bruchwasser, das, balõs wandũ.
Bruchzahl, die, *s.* Bruch *Nr. 4.*
Brückchen, das, tiltẽlis, io. tiltùkas.
Brücke, die, tiltas. *die B. mit Planken belegen*, tiltą grĩſti. *rslt.*, apgrĩſti. *eine B. über einen Fluss bauen*, tiltą peř ùpę budawótį. *eine B. schlagen*, tiltą budawótį; mùßti. *eine Brücke abbrechen*, tiltą láußti (*V* ź). *rslt.*, nuláußti. *eine B. abwerfen*, tiltą numèſti (*V* t). tilto grindis numèſti; pa-iñti. *eine B. durchbrechen*, tiltą praláußti. ĩ tiltą ſprãgą padarýti. *auf einer B. über den Fluss gehen*, tiltu peř ùpę eĩti. *rslt.*, pẽreĩti.
brückartig, I) *Adj., z. B. das sieht b. aus*, taĩ išwėizd lýg kõks tiltas. — II) *Adv., baue es b.*, budawók taĩ lýg kók tiltą.
Brückenbalken, der, ſijà.
Brückenbau, der, tilto budawójimas. *auch:* tilto budawõnė.
Brückenbogen, der, *etwa:* tilto ſkrijà. tilto -pamúryjims.
Brückendamm, der, tiltìnis dãmas.
Brückengeld, das; **Brückenzoll**, der, tiltpiningici. tilto muĩtas.
Brückenjoch, das, tilto jùngas.
Brückenkopf, der, *etwa:* tiltßlancis, io. tiltìnis ßañcas.
Brückenpfahl, der, tilto kũlas. tiltkũlis, io.
Brückenpfeiler, der, tilto ſtuĩpas.
Brückenquerbalken, der, ſkerſìnis tilto bálkis, io.
Brückenzoll, der, *s.* Brückengeld.
Brudel, der, 1) *aufsteigender Dampf*, *s.* Brodem. — 2) *heraufwallendes Wasser*, kuñkulas. kunkulaĩ.
brudeln, 1) *dampfen*, garũti. — 2) *aufwallen*, kunkulũti. — **Brudeln**, das, garãwimas. kunkulãwimas: *in der Bdtg der entspr. Verba.*
Bruder, der, brólis, io. *Voc. Sing.*, brolaũ (*nicht:* broliaũ). *des Vaters B.*, dėdžius *u.* dėdė. *der Mutter B.*, awýnas. *der Gattin B., vralt:* laigonas. *jetzt gew.:* ßwógaris, io (*Schwager*). *des Gatten B., vralt:* dėweris, io. *jetzt gew.:* ßwógaris, io. *Halb- od. Stiefbruder*, pùsbrolis, io. *Brüderkinder*, brolãwaikici. *Brüder - Schwesterkinder*, bróliũ ſeſeriũ waikaĩ. *wir beide nennen uns Brüder*, mùdu brólicis wadìnawos.
Brüderchen, das, brolýtis. brolùžis. brolẽlis. brolùkas. *Voc.*, brolùkai. broluzẽli. brõluk. brõlyt. brolùži. *Alles Ausdrücke der Liebkosung.*
Bruderherz, das, bróliška ßirdìs, iẽs, *f.*
brüderlich, I) *Adj.*, 1) *dem Bruder angehörig, z. B. das b. Vermögen*, brólio

Digitized by Google

tuřtas. — 2) *dem Bruder angemessen*, bróliſkas. *z. B. b. Liebe*, bróliſka méilė. — II) *Adv.*, bróliſkai. *b. verzeihen*, bróliſkai atléiſti.

Bruderliebe, die, 1) *die Liebe des Bruders*, brólio méilė. — 2) *die Liebe, wie sie einem Bruder geziemt*, bróliſka méilė.

Brudermord, der, brolżudỹſtė.

Brudermörder, der, brolżudỹs.

Brudermörderin, die, brolżudė.

Brudername, der, brólio wařdas.

Brüderschaft, die, brolỹſtė. *wir wollen miteinander B. machen*, paſidaryḱim tařp ſawęs brolỹſtę. *od.* wadìnkimės brólieis. *s. v. a. Gemeinschaft, Verbindung, Gesellschaft*, draugỹſtė. *in eine B. eintreten*, į draugỹſtę įſtóti.

Brudersfrau, die, martì. *jetzt gew.* ßwẽgerkė.

Bruderskind, das, brolãwaikis, io.

Brudertreue, die, 1) *die Treue des Bruders*, brólio wiėrnỹbė. — 2) *Treue, wie die eines Bruders*, bróliſka wiėrnỹbė.

Brühe, die, *wofern sie dünn ist, kurze Suppe, dünne Sauce*, ſriubà. *eine dickere B. zum Eintauchen des Brotes, der Kartoffeln etc.*, dažinỹs. dažinieł. pãdažos. pãdažiėnė. *eine B. von Blut*, jukà. *breiartige Grützensuppe*, grùczia.

brühen, I) *tr., mit siedendem Wasser begiessen*, ką plikíti *u.* plikýti. *rslt.*, nuplikíti. *etwas abkochen*, kã ßùtinti. *rslt.*, nußùtinti. *bebrühen*, applikýti. apßùtinti. — II) *intr.*, plikti. *rslt.*, nuplikti. *ein wenig abgekocht werden, schmoren*, ßùſti. *rslt.*, nußùſti. — **Brühen**, das, *tr.*, plikymas. plikìnimas. nuplikymas. ßùtinimas. nußùtinimas. *intr.*, plikìmas. nuplikìmas. ßutìmas. nußutimas: *in der Bdtg der entspr. Verba.*

brühheiss, tõks kárßtas, kàd galì nuſiplikíti.

brühwarm, *s.* brühheiss. *Jmdm etwas b. erzählen*, kám ką wõs patýrẽs tůjaũs papãſakoti.

brüllen, *von Rindern*, bliáuti. *besonders von einem Stier*, baũpti (γb). *von einem Löwen*, rėkti. *von einem Menschen*, rėkti. *frq.*, rėkauti. *mit einem Male losbrüllen*, ſurìkti. *vom Winde*, ũßti (γz). *dumpf b.*, kimieł ũßti. *vom Donner*, griáuti. — **Brüllen**, das, bliówimas. baubìmas. rėkìmas. rėkawimas. ſurikìmas. ůzìmas. griówimas: *in der Bdtg der entspr. Verba.*

Brüllochs, der, bùlius.

Brummbär, der, *uneig.*, rúſtas žmogùs. kuriám niẽks ne-geraĭ.

Brummeisen, das, daũbras. birbỹnė.

brummen, *von Menschen, besonders in Äusserung des Unwillens*, murmėti. murménti. murmuliúti. niurnėti. *etwas in seinen Bart b.*, ką põ nósimi murmėti. *vom Bären*, murmėti niurnėti. *vom Hunde*, uřſti (γz). *von der Katze*, knařkti. *von einer Biene, Fliege*, biřpti (γb). *mittels eines Instruments brummende Töne machen*, bìrbinti. *von vielen Bienen, Fliegen, Mücken:* ßßti. *dumpf brummen, wie mit vorherrschendem U-laut, z. B. von einer Äolsharfe, von Telegraphendräthen, von einem Bienenschwarm in der Ferne, auch vom Heulen der Wölfe*, gaũſti. (*Präs.* gaudżiù.) *mein Herz brummt*, mãno ßirdìs dunda. *Jer. 48, 36.* (*in älteren Bibelausgaben.*) — **Brummen**, das, murmėjimas. murmėnimas. murmaliãwimas. niurnėjimas. urzìmas. knarkìmas. birbìmas. bìrbinimas. oßìmas. óßinimas. gaudìmas.

brummig, *mürrisch*, rúſtas.

Brummkreisel, der, wilkiútis, czio.

Brummochs, der, bùbãlius. baũbjãs bùlius.

Brunelle, die (*prunella vulgaris, Linn.*), priėtwaraus žolė. (*Hagen.*)

brünett, bėrókas, *s.* bräunlich.

Brünette, die, moterìßkė bėro wéido. ſu bėru wéidu.

Brunft, die, *der Hirsche, Hasen*, rujà.

brunften, *von Hasen, Hirschen*, rujũtis. — **Brunften**, das, rujãwimas.

Brunftzeit, die, rùjos czíėſas.

Brunnen, der, *ein gegrabener, ursprünglich mit Fassstäben, dann aber auch mit Balken (auch Steinen) eingefasster B.*, ßulinỹs. *eine Quelle im Allg.*, werſmė. *kalte Quelle*, ßaltìnis. *Gesundbrunnen*, ſweikãtos werſmė. *B. trinken*, iß ſweikãtos werſmės gérti. ſweikãtos wandeñs gérti. iß ſweikãtos ßùlinio gérti.

Brunnenader, die, wandeñs gýſla. ßulinio gýſla.

Brunnenarzt, der, liėkorius (*od.* dáktaras priė kókio ſweikãtos waudeñs atėjęs czíůßius gýdąs. *kurz etwa:* ſweikãt-dáktars.

Brunnendeckel, der, ßùlinio dañktis. czio (ỹs).

Brunnenelmer, der, ßùlinio kibìras.

Brunneneinfassung, die, ßùlinio rentinỹs.

Brunnengast, der, ſweikat-ßulinio ſwėczias.

Brunnengräber, der, ßulinkaſỹs, io. ßulinio kaſikas.

Brunnenhaken, der, ßùlinio wãßas.

Brunnenkasten, der, *die obere Einfassung des Brunnens*, rentinỹs. *ein kleiner aus Eimer- od. Fassstäben zusammengesetzter B.*, ßulaĭ. (*davon:* ßulinỹs, *Brunnen.*)

Brunnenkresse, die (*sisymbrium nasturtium, Linn.*), rapùnſkės. rėžùkai.

Brunnenkur, die, gýdymas ſweikãtwandenimi. *ich brauche eine B.*, àß wartóju ſweikãtwandenio. àß wartóju wandeñs iß ſweikãtos ßùlinio.

Brunnenort, der, *s.* Badeort.

Brunnenquelle, die, ßùlinio werſmė.

Brunnenröhre, die, ßùlinio rūrà.

Brunnenschwengel, der, ßùlinio ſwarčis, czio. (*Brod.*, ſwirtis.)

Brunnenstange, die, *mit einem Haken versehen*, ßùlinio wãßas. *seltener:* ßulinio kártis, iės, *f.*

Brunnentrog, der, ßùlinio lõwis, io.

Digitized by Google

Brunnenwasser, das, ßùlinio wandů.

Brunst, die, 1) *Hitze*, kařßtis, cźio. *Feuer*, ugnis, iẽs, *f.* *Feuersbrunst*, ugnìs. — 2) *Begattungstrieb der Thiere u. deren Äusserungen bes. beim Rothwild*, rujà. *bei der B. wild umhertoben*, rùją kélti. *in B. sein*, rujůtis. ſekiótis. *vgl.* brunsten.

brunsten, *im Allg.:* ſekiótis (*einander folgen*). apßßókti (*sich bespringen*). *im Einzelnen: vom Rothwilde*, rujůtis. *dabei wild umhertoben*, rùją kèlti. *von der Hündin*, trẽſtis. *rslt.*, paſitrẽſti. *von der Kuh*, buliůtis. *rslt.*, paſibuliůti. *vom Schaf*, tekiůtis. *rslt.*, paſitekiůti. *von der Stute*, erźilůtis. *rslt.*, paſi-erźiliůti. *von der Sau*, kuiliůtis. *rslt.*, paſikuiliůti. *von der Katze*, katinůtis. *rslt.*, paſikatinůtis. *von den weiblichen Thieren im Allg.:* ſekiódintis. *rslt.* (*besonders von den kleineren, die gern laufen*), paſibẽkti (*γg*). *von den grösseren, z. B. von der Kuh*, paſi-eĩti. — **Brunsten**, das, rujãwimas. rùjos kẽlimas. trẽſimas. paſitrẽſimas. paſibuliãwimas. paſitekiãwimas. paſi-erźilãwimas. paſikuiliãwimas. paſikatinãwimas. paſibẽgìmas. paſi-ėjìmas: *in der Bdlg der entspr. Verba.*

brünstig, I) *Adj.*, 1) *hitzig, heftig, z. B. brünstige Liebe*, karßtà méilė. degantì méilė. *brünstiges Gebet*, ßirdinga (*od.* graudi; karßtà) maldà. — 2) *vom Geschlechtstriebe beherrscht, von Menschen*, gaßlùs. gaßlingas. *von der Hündin*, traſà kãlė. *von der Stute*, erźilinga kumẽlė. *die Kuh ist b.*, kárwė bùliaus nór. *vom Schaf*, awis buŕßkia. — II) *Adv.*, karßtaĩ. graũdźiei. graudingai. gaßlieĩ gaßlingai.

Brünstigkeit, die, *Heftigkeit, Hitzigkeit*, karßtùmas. *Herzlichkeit*, ßirdingùmas. *Geilheit*, gaßlùmas (*auch:* ùźgaida?).

Brunstzeit, die, rùjos cźiẽſas. paſibẽgìmo cźiẽſas; laĩkas. *vgl.* Brunftzeit, Brunst, brunsten.

Brust, die, 1) *der vordere Theil des Körpers zwischen Hals- und Magengegend, äusserlich:* krutinė. *innerlich:* pryßirdė. pryßirdis, iẽs, *f.* *mir ist es schwer auf der B.*, mán ſuñku añt pryßirdiẽs; *auch:* añt ßirdiẽs. *er hat eine starke B.* (*zum Singen*), *gew.:* jìs tùr gẽrą kãklą. jõ kãklas gẽras. *er ist krank an der B.*, jis ligůſtas (*od.* neſweĩks) añt pryßirdiẽs. *Redensart: sich in die B. werfen*, ſpiréißti. — 2) *die fleischige Erhöhung zu beiden Seiten der weiblichen B.*, krutis, iẽs, *f.* *die Warze daran*, pãpas. *einem Kinde die B. geben*, kūdikiui krùtį (*weniger edel:* pãpą) důti. *ein Kind sich an die B. legen*, kūdikį prię krutiẽs prisidẽti. *ein Kind von der B. entwöhnen*, kūdikį (nů krutiẽs) nutraukti. — 3) *s. v. a. Herz*, ßirdis, iẽs, *f.* *an der B. liegen*, prię ßirdiẽs gulẽti. *in deiner B. wohnt Zorn*, tãwo ßirdyjè gywẽna kerštas.

Brustader, die, pryßirdiẽs gýſla.

Brustband, das, *s.* Busenband.

Brustbein, das, krutinės káulas. krutinkaulis, io. (guźis. *Brod.*)

Brustbeklemmung, die, ſunkulỹs. ſunkùmas añt krutinės. ſunkùmas añt pryßirdiẽs. *ich habe B.*, mán ſuñku añt pryßirdiẽs.

Brustbeschwerde, die, *s.* Brustbeklemmung. *Brustkrankheit*, neſweikùmas añt pryßirdiẽs.

Brustbild, das, ãbrozas ikì krutinės.

brüsten, *sich in die Brust werfen*, ſpiréißti (*γź*). *Jmd, der sich eben in die Brust geworfen hat*, ſpiréiźęs. *stolz thun*, didźiůtis. pũſtis. *er brüstet sich mit seinem Gelde*, jis didźiůjas ſãwo piningaĩs. — **Brüsten**, das, ſpiréiźimas. paſididźiãwimas. paſipũtìmas.

Brustfieber, das, *etwa:* pryßirdinis drugỹs. *Schnupfen, Schnupfenfieber*, plaũtis, cźio.

Brustflosse, die, paźandinis (źuwiẽs) ſparnas.

Brustflosser, der, *ein Fisch*, źuwis ſù paźandinieis ſparnaĩs. *auch wohl:* paźándſparnis, io.

Brustgeschmeide, das, krutinės (*od.* añcźio, *des Busens*) paßweitalaĩ.

Brustharnisch, der, ßárwas. krutinės ßárwas.

Brusthöhle, die, pryßirdis, iẽs, *f.*

Brusthusten, der, koſulỹs añt krutinės; añt pryßirdiẽs. krutinės koſulỹs.

Brustknochen, der, *s.* Brustbein.

Brustkrampf, der, krutinės mẽßlungis, io.

Brustkrankheit, die, ligà añt pryßirdiẽs. neſweikà pryßirdis. *auch wohl:* neſweikà krutinė.

Brustkrebs, der, krūcźiu wẽzligė.

Brustlatz, der, *bei Männern, Weste*, lýpkis, io. *bei Frauen:* wýſtas.

Brustlehne, **Brüstung**, die, krutinės ãtloßas. (laktaĩ?)

Brustpanzer, der, *s.* Brustharnisch.

Brustriemen, der, krutinės diržas. *auch:* krutinės pãſaitas.

Brustschild, das, krutinės ſkỹdas. ſkỹdas, añt krutinės neßiójamas.

Brustschmerz, der, ſkaudẽjimas añt pryßirdiẽs. *ich habe B.*, mán ſkaũſta añt pryßirdiẽs; *auch:* añt ßirdiẽs.

Bruststück, das, 1) *Stück Fleisch von der Brust*, miẽſõs ſtùkis nů krutinės. — 2) *Brustbild*, ãbrozas ikì krutinės.

Brustthee, **Brusttrank**, der, *ein Trank zur Beseitigung von Brustkrankheiten*, gẽralas (*od.* gẽrimas) pryßirdźiei añt ſweikãtos. gẽrimas prieß kóſulį (*Trank gegen den Husten*). gẽrimas prieß ſunkùmą añt pryßirdiẽs.

Brusttuch, das, *s.* Busentuch.

Brüstung, die, *s.* Brustlehne. *der Theil der Wand unter dem Fenster*, palángė.

Brustwarze, die, pãpas *auch:* krutiẽs kárpa (*euphem.*).

Brustwasser, das, 1) *das sich in der Brust findet*, wandů añt pryßirdiẽs. — 2) *Wasser zur Heilung der Brust*, *s.* Brusttrank.

Digitized by Google

Brustwassersucht, die, wandeñs ligà añt pryßirdiẽs. pryßirdìnė wandeñs ligà.
Brustwehr, die, laktai (?).
Brustwunde, die, krutìnės ronà.
Brut, die, 1) *das Brüten*, pėras. perėjimas. *rslt.*, ißperėjimas. *vgl.* Brüten, das. — 2) *die ausgebrüteten Jungen*, jaunóji weiſlẽ. waikaĩ. — *uneig*, *Schlangenbrut*, angiũ weiſlẽ.
brutal, I) *Adj.*, neßwánkus. nelémtas. *der ist b.*, tàs lýg kõks galwijis. tàs galwijißkas. *ein brutaler Mensch*, neßwánkėlis, io. — II) *Adv.*, neßwánkiei. nelémtai. galwijißkai.
Brutalität, die, neßwankùmas. *ein brutales Betragen*, galwijißkas paſi-elgimas.
Brutbiene, die, *Drohne*, trãnas.
Brütel, das, pėriamas kiaũßis, io. ùßperas.
brüten, *intr.*, *über den Eiern sitzen*, perėti. *das Huhn brütet*, wißtà pėria. — *uneig.*, *über etwas brüten*, *nachsinnen*, wis apiẽ kã̃ miſlinėti; dùmóti. — **Brüten**, das, perėjimas. *Nąchsinnen*, mìſlinėjimas.
Brüthenne, die, perẽklė wißtà.
brütig, *bebrütet*, *z. B. ein b. Ei*, apperẽtas kiaũßis, io.
Brütofen, der, *etwa:* pėro pẽczius. perėjimo pẽczius.
Brützeit, die, 1) *die Zeit zum Brüten*, pėro laĩkas. — 2) *die Dauer des Brütens*, pėro cziẽſas.
bst! cit! tìcz!
Bübchen, das, waikẽlis. *als Liebkosung*, waikýtis, czio. waikùžis, io. waikužýtis, czio.
Bube, der, 1) *Knabe*, waĩkas. *verächtlich s. v. a. Junge*, waikìnas. *ein Taugenichts von Jungen*, waĩkpalaikis, io. — 2) *ein nichtswürdiger Mensch*, *Spitzbube etc.*, biaũreſtis, czio. nelabyſtà. neßwánkėlis, io. netikẽlis, io. ßeĩmis, io. lãtras. klaſtõrius. balamũtas. *schamloser Mensch*, begẽdis, dżio.
Bubenstreich, der; **Bubenstück**, das; **Büberei**, die, 1) *ein Jungenstreich*, waikũ dárbas. praßmatýſtė. ſawwalninkýſtė. — 2) *eine Schandthat*, *Verbrechen*, begẽdýſtė (*Schamlosigkeit*). nelabýſtė (*Bosheit*). balamutýſtė (*Narrheit*). piktadėjýſtė (*Übelthat*). biaurýbė (*Greuelthat*). *einen B. begehen*, kókią nelabýſtę (*od.* piktadėjýſtę) prówyti. *rslt.*, iß-, paprówyti.
Bübin, die, klaſterkà. biaũreſtis, iės. nelabyſtà. neßwánkėlė. netikėlė. kùrwa. begẽdė. *vgl.* Bube.
bübisch, I) *Adj.*, klaſtìngas (*betrügerisch*). newiẽrnas (*unredlich*). piktadėjißkas (*verbrecherisch*). nelàps (*boshaft*). — II) *Adv.*, klaſtìngai. newiẽrnaĩ. piktadėjißkai.
Buch, das, 1) *eig.*, knygos. *drei Bücher*, trẽjos knygos. *zwei Bücher*, dwẽjos knygos. *ein gedrucktes B.*, drukawótos knygos. *ein B. drucken*, knygàs drukawóti. *rslt.*, ißdrukawóti. *ein B. einbinden*, knygàs riſti. *rslt.*, ſriſti. *ein B. herausgeben*, knygas ißléiſti; *auch:* ißdrukawódinti (*drucken lassen*). *ein B. schreiben*, knygàs raſyti. *rslt.*, ſuraßyti; ſutaiſyti. *im B. blättern*, knygoſe (*u.* knygàs) wartýti; ſklaidýti. *in ein B. eintragen*, į knygàs ſraßyti. *das B. aufschlagen*, knygàs atmùßti; atwerſti. *auch:* atwerſti. *das erste B. Mosis*, pirmoſios Moyzẽßiaus knygos. *alle 5 Bücher Mosis*, wiſos peñkerios Moyzẽßiaus knygos. — 2) *ein Buch Papier*, knygos põpiẽriaus. — 3) *Blättermagen bei den Wiederkäuern*, knygos.
Buchbinder, der, knygrißys. *auch:* knygninkas.
Buchdrucker, der, knygù drùkorius. knygdrukaris, io.
Buchdruckerei, die, 1) *als Werkstätte* drukarìja. knygdrukarija. — 2) Buchdruckerkunst, knygù drukawõnė.
Buchdruckergehülfe, der, drùkorius pagálbininks. (knyg-)drukorýſtės pagálbininks *od.* gizẽlis; io.
Buchdruckerkunst, die, knyg-drukorýſtė.
Buchdruckerlehrling, der, knyg-drukorſtės mokìntinis, io.
Buchdruckerpresse, die, *etwa:* knygdrukrijos ſpaudyklė.
Buchdruckerschwärze, die, *etwa:* knygdrukarìjos pajùdinimai. *od.* k. jùdumýnai.
Buche, Büche, die (*fagus*), ſkroblùs. *Buchenholz*, ſkroblinis.
Buchecker, Bucheichel, Buchnuss, ſkroblaũs gìlia.
Büchelchen, das, knygẽlės. knygùtės.
buchen, büchen, ſkroblinis.
Buchenholz, das, ſkroblinė málka. *Buchenbaum*, ſkroblũ mẽdis, dżio. ſkroblùs.
Buchenlaub, das, ſkroblũ lãpai. ſkroblapija. ſkroblinė lapìja.
Buchenwald, der, ſkroblýnas.
Bücherbrett, das, knygù lentýna.
Bücherfreund, der, kuřs knygàs myl. *ist ein B.*, jis mýl knygàs.
Bückerkatalog, der, knygù ſurãßymas.
Bücherkenner, der, kuřs knygàs paziſta. *ist ein B.*, jis paźiſta knygàs.
Bücherkenntniss, die, knygù pazintis, iẽs.
Bücherladen, der, *s.* Buchladen.
Büchermarkt, der, knygù turgus.
Bücherrolle, die, knygù ritìnis, io. *auch* k. riſtùwas. knygù rulis, io.
Büchersaal, der, *Bibliothek*, knyginyczia. knygſtubė.
Büchersammlung, die, knygù daugýbė (*Menge*). knygù ſudėjimas; zopõſtas.
Bücherschrank, der, knygſpintė. knygſpinta. knyginyczia.
Bücherschreiben, das, knygù rãßymas. *auf's B. legen*, añt knygù rãßymo paſidùtí.
Bücherschreiber, der, knygù raßẽjas.

Digitized by Google

Büchersprache, die, *etwa:* knygų kalbà. kalbà, kokià jì knygoſe wartójama; randamà.
Büchersucht, die, *etwa:* knygmylyſtė.
Büchervorrath, der, knygų zopõſtas.
Bücherverzeichniss, das, knygų ſurãßymas.
Bücherwesen, das, knygu dalykai.
Bücherwurm, der, 1) *eig.*, knygų kandìs, ies, *f.* — 2) *ein Mensch, der immer über den Büchern sitzt*, žmogùs, kuřs wis priẽ knygų yrà.
Bücherwuth, die, *etwa:* durnyſtė añt knygų. lyg kõks paſiutimas añt knygų.
Buchfinke, der, karalẽlis.
Buchführer, der, *s.* Buchhalter.
Buchhalten, das, *etwa:* knygų wedìmas. knygwedyſtė. rokundwedyſtė.
Buchhalter, der, *etwa:* knygwedis, dźio. rokundwedis, dźio.
Buchhandel, der, kupczýſtė ſù knygomis. knygų pardawìmas. *B. treiben*, ſù knygomis kupczíáuti.
Buchhändler, der, knyginìnkas. knygų pardawẽjas.
Buchhändlergehülfe, der, knyginìnkų (*od.* knyginìnkyſtės) pagálbininks. *R.* gizẽlis, io.
Buchhändlerlehrling, der, knyginìnkyſtės mokìntinis, io. jáuns žmogùs, kuřs ĩ knyginìnkus mokìnas.
Buchhandlung, die, 1) Buchhandel, *s. d.* — 2) Buchladen, *s. d.*
Buchladen, der, knygų krõmas. knygų pardawnyczía.
Buchnuss, die, *s.* Buchecker.
Buchsbaum, der, bùkſu mẽdis, dźio.
Büchschen, das, diėžùtė. diėžẽlė.
Buchschuld, die, ſkolà, ĩ knygàs įraßyta. *auch etwa:* knyginė ſkolà.
Büchse, die, 1) *Behälter*, diėžė. — 2) *Schiessgewehr*, pũczkà.
Büchsenkugel, die, pũczkinė kulkà. pũczkos kulkà.
Büchsenmacher, Büchsenschmied, der, *etwa:* pũczkininkas. pũczkius. pũczkų kálwis, io.
Büchsenschaft, der, pũczkos lazà; *od.* lazdà. *od. auch nach dessen Hauptheile, dem Kolben*, kùlbė.
Büchsenschäfter, der, pũczkius. pũczkininkas.
Büchsenschuss, der, pũczkos ßũwis, io. ßũwis ſù pũczkà.
Buchstäbchen, das, bùkßtawẽlis.
Buchstabe, der, *jetzt gew.:* búkßtaws. *sonst auch:* raßýtinė. ſkaitýtinė. baĩſo žymẽlė. *grosser B.*, didelis búkßtaws. *kleiner B.*, mãžas búkßtaws. *nach dem Buchstaben des Gesetzes*, pagaĩ įſtãtymo žõdį. *ich halte mich an den B.*, àß laikaũſi priẽ tõ, kàs paraßýta. *der B. tödtet*, ſkaitýtinė ţawina. *2. Cor. 3, 6.*
Buchstabenrechnung, die, búkßtawų rokùndas. rokùndas búkßtawais. bùkßtawìnis rokùndas.
Buchstabenschrift, die, rãßtas búkßtawais. bùkßtawìnis rãßtas.
buchstabiren, bukßtawiėrũti. — **Buchstabiren**, das, bukßtawiėrãwimas.
buchstäblich, *Adj. u. Adv., z. B. ich habe es b. abgeschrieben*, àß taĩ žõdis põ žõdžio nurašiaũ. *das ist der b. Sinn*, taĩ tikràſis žõdžiũ ißſimãnymas. *er nimmt es streng b.*, jis taĩ ìma aßtriaĩ pagaĩ žodžiùs.
Bucht, die, 1) *eine Einbiegung des Meeres in das Land*, buktà. — 2) *ein schlechtes Lager*, gũlis, io. *eine Schweinebucht*, kiaũlių kìnis, io.
Buchweizen, der, grìkai.
Buckel, der, 1) *Auswuchs des Rückens*, kuprà. *er ging den B. aufgesetzt*, jis čjo kùprą paſtãtęs. *auch:* jis kũprino. *frq. u. demin., so einher gehen*, kuprinẽti. — 2) *eine Erhöhung an andern Dingen*, gùžas. gumbas.
buckelig, 1) *mit einer Erhöhung auf dem Rücken*, kuprũtas. *ein Buckliger*, kuprỹs. — 2) *mit allerlei Erhöhungen versehen*, gumbũtas.
bücken, *sich*, leñktis. *rslt.*, paſilenkti. *als Höflichkeitsbezeigung*, klõnotis. *rslt.*, paſiklõnoti. *den Buckel aufsetzen*, kùprą paſtatýti. *gebückt*, paſilenkęs. *gebückt dastehen*, linkſóti. *gebückt einher gehen*, paſileñkęs kũprinti; *so umhergehen* (*frq. u. demin.*), kuprinẽti. — **Bücken**, das, paſilenkìmas. *Verneigung*, paſiklõnojimas.
Bückling, der, 1) *Verneigung, als Compliment*, paſiklõnojimas. *in russ. Littauen:* paklãnas. *einen B. machen*, paſiklõnoti. — 2) *ein gebökelter Häring*, ſúdyta ſilkė.
Bude, die, budà. *ein Kramladen*, krõmas. klėtkà (*poln.*). *eine (Handels-) Bude öffnen*, krõmą atdarýti.
Budenkrämer, der, krõmininkas. budélninkas.
Budensitzer, der, budélninkas. *auch:* klẽtkininkas. *vgl.* Bude.
Budenzins, der, czýźia ùž būdą. būdczýźia.
Büffel, Büffelochs, der, ſtumbras.
Büffet, das, waĩgių beĩ gẽrimų ſtãlas. ſtãlas ſù waĩgieis iř gẽrimais.
Bug, der, *Biegung*, liñkis, io. *Gelenk*, narỹs lenkìmas. *Schulterblatt bei Thieren*, meñtė.
Bügel, der, *am Degen, Schiessgewehr, Bügel am Eimer*, lañkas. *B. am Sattel, Steigbügel*, kìlpa. *der Riemen dazu*, kilpſaitis, czío.
Bügelelsen, das, prẽſas. plẽtas. plẽtyzeris, io.
bügeln, pletũti. preſũti. — **Bügeln**, das, pletãwimas. preſãwimas.
Bügelrad, das, lankìnis rãtas.
bugsiren, *ein Schiff, einen Kahn ziehen*, ßiẽpį, wálti wilkti; tráukti. — **Bugsiren**, das, wilkìmas? traukìmas.
Bugspriet, der, bùkßpryſas.
Buhldirne, die, kẽkßė. kekßiniñkė. *zur B. werden*, kekßė paſtóti. ĩ kẽkßę pawiřſti.
Buhle, der, 1) *im guten Sinn, der Geliebte*, mylimàsis. *in Volksliedern:* bernýtis,

Digitized by Google

czio (*demin. von* bérnas *in alter Bdtg von Jüngling*). *Bräutigam*, jaunìkis, io. *Freier*, wedỹs. — 2) *Liebhaber im verbotenen Sinn, Beischläfer*, priẽguls.

Buhle, die, 1) *Buhlin, Geliebte*, mylimóji. *in Volksliedern:* mergýtė (*demin. von* mergà *in der alten Bdtg von Jungfrau*). *Braut*, martì. — 2) *im verbotenen Sinn: Beischläferin*, priėgulėjà. *Hure*, kẽkßė. kekßiniñkė. *liederliches Frauenzimmer*, kùrwa.

buhlen, 1) *um die Gunst Jmds b.*, kiẽnõ loſkõs (*od.* méilės) jėßkóti. dėl' kiẽnõ loſkõs (*od.* méilės) procewótis. *sich bei Jmdm einzuschmeicheln suchen*, priẽ kõ meĩlytis. — 2) *unkeuschen Umgang mit Jmdm treiben*, ſu kům kekßáuti. *Mädchenjägerei treiben*, merginėti. *Jmd, der Mädchenjägerei treibt*, mergißius. *mit verheiratheten Weibern unerlaubten Umgang suchen, treiben*, ſwetmoteráuti. *der es thut*, ſwetmotẽrius. *von Frauenzimmern, die nach Männern angeln*, labaĩ (ſmailì) añt wýrų búti. *vgl.* Buhlerin.

Buhler, der, *Mädchenjäger*, mergìßius. *Liebhaber fremder, verheiratheter Weiber*, ſwetmotẽrius. *unkeuscher Mensch*, newiėzlybas źmogùs. *Hurer*, kekßiniñkas. *Beischläfer*, priẽgulas. *vgl.* Buhle.

Buhlerei, Buhlerschaft, die, *Unkeuschheit*, newiėzlybỹſtė. *Mädchenjägerei*, merginėjimas. mergißiãwimas. *Hurerei*, kekßỹſtė. kekßãwimas. *Wollüstigkeit*, gaßlỹſtė. gaßlùmas. *vgl.* buhlen.

Buhlerin, die, *im Allgem. Hure*, kẽkßė. kekßiniñkė. *Jmds Hure*, kiẽnõ kẽkßė. *Beischläferin*, priėgulėjà. *ein männersüchtiges Weib*, moterißkė ſmailì añt wýrų.

buhlerisch, I) *Adj., hurerisch*, kekßiniñkißkas, *wollüstig*, gaßlùs. gaßlìngas. *unkeusch*, newiėzlybas. *b. Augen*, gaßlìngos ākys. *ein b. Mann*, źmogùs, kuŕs labaĩ (ſmailùs) añt mergų̃ (*od.* añt móterių) yrà. *das Mädchen ist b.*, tà mergà labaĩ añt wýrų̃ (*näml.* ſmailì). — II) *Adv.*, kekßiniñkißkai. gaßlieĩ. gaßlingai. newiėzlybai.

Buhlerkünste, die, gaßlingỹſtės ſpáſtai.

Buhlschaft, die, *s.* Buhlerei.

Bühne, die, 1) *jede aus Brettern erbaute Erhöhung*, paáukßtinta aſlà. prakilì aſlà. — 2) *das Theater im Allgem.*, kamėdija. kamėdijos. *er geht zur B. über*, jìs paſidůd̃ ĩ kamėdijas. *od.* jìs eĩt ĩ kamėdijantùs. — 3) *das Theatergebäude*, kamėdijų bùtas.

Bulle, der, *Stier*, bùlius. *eine Kuh zum Bullen bringen*, kárwę priẽ bùliaus at-, nuwèſti; priléiſti.

Bulle, die, *frei hangende Siegelbüchse einer Urkunde*, pẽczwiėtės diėzẽ. *die damit versehene Urkunde selbst*, ußpẽczwiėtytas rãßtas. *päpstliche Verordnung*, pópiėžiaus ſtãtymas. pópiėžiaus (*od.* pópiėžilßkas) paliėpìmas.

Bullenbeisser, der, wiĩkßunis, io.

Bullenkalb, das, weŕßis, io.

bullern, *tr.*, tůzgénti. důzgénti. bìldinti. — *intr.*, tůzgėti. duzgėti. bildėti. *vgl.* bollern, poltern.

Bullochs, der, bùlius.

Bummler, der; *müssiger Herumtreiber*, walkũnas. wálkata.

1) **Bund**, der; **Bündniss**, das, 1) *Vertrag*, derėjimas. *einen B. mit Jmdm schliessen*, ſu kůmì derėjimą daryti. *rslt.*, padarỹti. *den B. brechen*, derėjimą láußti (√ź). *den B. halten*, derėjimą laikýti. *ich stehe mit ihm in einem B.*, àß turiù ſu jůmì derėjimą. — 2) *Vereinigung*, ſuſidraugawójimas. *Gemeinschaft*, draugỹſtė. *die Verbündeten*, ſuſidraugawójuſiėjiė. draugaĩ. *in einen B. treten*, ĩ draugỹſtę ſtóti. *rslt., d. i.* a) *in einen B. zusammentreten, um ihn zu bilden*, ĩ draugỹſtę ſuſtóti. — b) *in einen fertigen B. eintreten*, ĩ draugỹſtę ſtóti. *einem B. beitreten*, priẽ draugỹſtės priſtóti. *einen B. auflösen*, draugỹſtę ardýti. *rslt.*, iſardýti.

2) **Bund**, der, *eine aus einem Tuch gewundene Kopfbedeckung der Frauen bei Ragut:* mùturas.

3) **Bund**, das, *z. B. ein Bund Stroh*, ßiaudũ kulỹs. *ein Bündel Rettig*, pundẽlis (*od.* buntẽlis; *auch:* pungulỹs) ridìkų. *eine Handvoll*, ſáuja.

bundbrüchig, kuŕs derėjimą láuźia *od.* láuźęs. *b. werden, sein*, derėjimą láußti (√ź). *rslt.*, pėrźeñkti (√g).

Bundbrüchigkeit, die, derėjimo láuźimas. *er wird der B. beschuldigt*, jìs káltinamas, búk jìs derėjimą láuźęs; pėrźeñgęs.

Bündel, das, *Packet*, pungulỹs. ryßulỹs. *ein B. Holz heimtragen*, glėbùką (*Armvoll, demin.*) málkos parſinèßti. *sein B. schnüren*, ſãwo puñgulį ſuſiraißtýti.

Bündelchen, das, pungulẽlis, io. ryßulẽlis, io.

bündelweise, *z. B. etwas bündelweise zusammenlegen*, kã̃ pungulieĩs (*od.* ryßulieĩs) ſudėti. *auch:* ĩ puñgulius ſudėti.

Bundesgenosse, der, draũgas. derėjimo draũgas. *die Bundesgenossen*, ſuſidraugawójuſiėjiė. *ich bin sein B.*, àß eſù ſu jůmì derėjimo draugỹſtėjė. *od. bloss:* àß jõ draũgas. *sich B. verschaffen*, derėjimo draugų paſirúpinti.

Bundesgenossenschaft, die, 1) *Theilnahme am Bunde*, (derėjimo) draugỹſtė. *z. B. er hält mit mir B.*, jìs laĩko ſu manim derėjimo draugỹſtę. — 2) *die Verbündeten*, draugaĩ. ſuſidraugawójuſiėjiė.

Bundesgesetz, das, draugỹſtės ſtãtymas. ſußdraugawójuſiųjų ſtãtymas; dawãdas; zokãnas.

Bundesheer, das, ſuſidraugawójuſiųjų waĩſkas. draugỹſtės waĩſkas.

Bundeslade, die (*beim Volke Israel*), derėjimo ſkrỹnė.

Bundesmahl, das, derėjimo czeſnìs, iẽs. *f.*

Bundespriester, der, derėjimo klebõnas; *od.* kùnigas.

Digitized by Google

Bundesstadt, die, 1) *verbündete Stadt*, prisidraugawójęs miẽstas. — 2) *Hauptstadt des Bundes*, wyriáusysis susidraugawójusiųjų miẽstas. wyriáusysis derẽjimo miẽstas.

Bundestag, der, susidraugawójusiųjų saĩmas. draugỹstės saĩmas. *der deutsche B., wie er z. B. in Frankfurt a. M. stattfand*, susidraugawójusios wokiẽtijos pasiuntinũ saĩmas. *auch bloss:* wokiẽtijos saĩmas.

Bundestreue, die, derẽjimo wiẽrnỹbė. wiẽrnỹbė derẽjimą laĩkanti. wiẽrnỹbė derẽjimo laĩkyme.

Bundestruppen, die, derẽjimo waĩskas. *od. lieber:* susidraugawójusiųjų waĩskas. *od.* s. nialniẽriai.

Bundesversammlung, die, *s.* Bundestag.

Bündig, I) *Adj.*, 1) *rechtskräftig, giltig, z. B. ein b. Befehl*, twirtaĩ stowỹs (*od.* ne-pajùdinamas) paliẽpimas. — 2) *überzeugend, z. B. ein b. Beweis*, áiškiei (*od.* stiprieĩ: pilnaĩ) pẽrliùdyjąs išródymas. — 3) *dickflüssig, z. B. eine b. Brühe*, tirštokà sriubà. — 4) *kurz u. kräftig*, triumpas ir gẽras. — II) *Adv.*, twirtaĩ. driutaĩ. stiprieĩ. pilnaĩ. tirštokaĩ. triumpaĩ ir geraĩ. *vgl.* Bündigkeit.

Bündigkeit, die, *z. B. eines Richterspruchs, Giltigkeit*, geliãwimas. *Gewicht*, swarbùmas. *Deutlichkeit*, aiškùmas. *Schärfe, Festigkeit*, driutùmas. twirtùmas.: *gew. durch's Adj. zu umschreiben.* s. bündig.

Bundniss, das, *s.* Bund.

Bunt, I) *Adj., im Allgem.:* márgas. *b. Kleider*, margì rūbai. *b. Hund*, márgas šẽ. *gesprenkelt*, spogũtas. *grossfleckig*, šlakũtas. *ein buntgesprenkeltes Huhn*, šlakũta vištà. *auch:* šlakùtė (*demin.*). *ganz bunt von Vögeln, z. B. buntes Huhn*, raibà vištà. *bunter Kukuk*, raibà gegužė. *grau bunt, von Katzen, Kröten, Erbsen, Hunden*, raĩnas. *man sagt auch vom Teufel:* raĩnas kaip velnias. *weiss, mit grossen schwarzen Flecken, bei Gänsen, Rindern*, kéršas. *ein so bunter Ochse*, kéršis, io. *von Pferden*, czẽkis, io. *ein weisses, schwarz gefleckes Schwein*, deglà (*u.* daglà) kiaũlė. *bunt machen*, kã márginti. *bunt schimmern*, margúti. *mir schimmert es bunt vor den Augen*, mán ãkys margúja. *mir wird es bunt vor den Augen*, mán ãkys marškta (*ung.*). *rslt.*, apmarškta. — II) *Adv., da geht es bunt zu*, czià eĩt margaĩ; dywnaĩ. *das ist mir doch zu bunt*, taĩ mán tikt per-durnaĩ. *etwas bunt zeichnen*, kã margaĩ išrašýti. kã márginti. *rslt.*, išmárginti.

Bunte, das; **Buntheit**, die, margùmas. *Buntes, allerlei bunte Dinge*, margumỹnai.

Buntfarbig, *d. i.* bunt.

Buntfleckig, buntgefleckt, *mit kleinen Flecken*, spogũtas. *gross bunt gefleckt*, šlakũtas. *ein gross gefleckes Huhn*, šlakũta vištà. šlakùtė (*demin.*). *klein buntfleckig, mit dunkelm Grunde bei Vögeln*, raĩbas. *sonst bei Vierfüsslern, Kröten, Erbsen*, raĩnas. *vgl.* bunt.

buntscheckig, márgas. czẽkis, io.

buntstreifig, dryžũtas. *in der Länge u. in die Quere streifig*, išilgai ir skersaĩ dryžũtas. *ein so gestreifter Frauenrock*, skersinė margìnė. *ein bloss der Länge nach gestreifter Frauenrock*, išilginė margìnė. *etwas b. machen*, kã dryžúti.

Bürde, die, *eine schwere Last*, naštà. *eine Beschwerde*, sunkenỹbė. *Jmdm eine B. aufladen, eig.*, kám nãštą uždėti; uškráuti. — *uneig., im Unwillen auch:* kám kókią sunkenỹbę uškárti (*aufhängen*).

Burg, die, pilìs, iės, *f.* pilė. — *uneig., Zufluchtsort*, prýbėga.

Bürge, der, láidas. *B. sein für Jmdn*, ùž kã laidũti. *einen B. stellen für Jmdn*, ùž kã láidą statýti. *sich für Jmdn als B. stellen*, ùž kã (láidu) stowėti. (ùž kã į láidus eĩti, *Brod.*) *sich an den B. halten*, láidą twérti.

bürgen, *für Jmdn*, ùž kã (láidu) stowėti. ùž kã laidũti. s. Bürge sein. — **Bürgen**, das, laidãwimas.

Bürger, der, *jetzt allg. gew.:* burgelis, io. *sonst:* 1) *Einwohner einer Stadt*, miẽsczionìs, iẽs. *Bewohner einer Burg*, pilionìs, iẽs. — 2) *der das Bürgerrecht einer Stadt hat*, kurs kókio miẽsto miẽsczionỹstę tùr. — 3) *B. eines Landes*, kokiõs žẽmės žmogùs. — 4) *ein Nichtadeliger*, ne-ẽdelmonas. ne-ẽdelmoniškas žmogùs. nė iš ẽdelmoniškos (*od.* nė iš bajõriškos) giminės kilęs. *im Zusammenhang nach Erwähnung des adeligen Standes auch:* šiõks žmogùs. *geringer Mensch*, prãstas žmogùs. — 5) *Nichtsoldat*, nezialniẽrius.

Bürgerblut, das, miẽsczioniũ kraũjas. tõs pascziõs žẽmės žmoniũ kraũjas. *vgl.* Bürger.

Bürgereid, der, miẽsczionỹstės prýsiėga. *vgl.* Bürger. *Unterthaneneid*, padonỹstės prýsiėga.

Bürgerfeind, der, kurs praštũšius n'apkeñczia. *er ist ein B.*, jis praštũšius n'apkeñczia. jis praštųjų nepriẽtelis. praštųjų priẽšininkas.

Bürgerfrau, die, 1) *Stadtbewohnerin*, miẽsczianka. — 2) *geringe, nicht vornehme Frau*, praštà žmonà.

Bürgerfreund, der, praštųjų priẽtelis, io. kurs ùš praštũšius štów.

Bürgergarde, die, *etwa:* miẽstgardžiai.

Bürgergehorsam, der, *eine Art Bürgergefängniss*, miẽsczioniũ (*od.* põniškųjų miẽsczioniũ) pakawõnė.

Bürgerin, die, *s.* Bürgerfrau.

Bürgerkrieg, der, kãras tarp tõ patiẽs miẽsto (*od.* tarp tõs pasczių žẽmės) žmoniũ. *auch kurz:* namìnis kãras.

Bürgerkrone, die, *etwa:* praštųjų žmoniũ nudalýtasis garbės wainìkas.

bürgerlich, I) *Adj.*, *einem Stadtbewohner angehörig*, miẽsczioniẽs. *einem Stadtbe-*

Digitized by Google

wohner angemessen, miẽsczióniszkas. *ein bürgerlicher Mann, d. i. nicht von Adel*, ne-ẽdelmoniszkas žmogùs. *im Zusammenhang auch bloss:* šiõks žmogùs. *ein geringer, nicht vornehmer Mann*, prãstas (*od.* nepõniszkas) žmogùs. *nicht Soldat*, ne-zialniẽrius. *ein Mann bürgerlicher, geringer Abkunft*, žmogùs prastõs giminẽs. *b. Wohl, d. i. Bürgerwohl*, miẽsczioniũ (*od.* žmoniũ) paláima. *b. Leben führen*, prastaĩ (*od.* nepõniszkai) gywénti. — II) *Adv.*, miẽsczióniszkai. prastaĩ. ne-põniszkai. ne-zialniẽriszkai. *vgl.* Bürger.

Bürgermädchen, das, 1) *ein Stadtmädchen*, miẽsczianka mergáitė. — 2) *ein nicht vornehmes Mädchen*, prastà mergáitė.

Bürgermeister, der, burgimìstras.

Bürgermeisteramt, das, burgimistrỹstė. burgimìstro ùrẽdas.

Bürgermeisterfrau, die, burgimistriẽnė.

bürgermeisterlich, *Adj.*, burgimìstriszkas. — *Adv.*, burgimìstriszkai.

Bürgerpflicht, die, kàs miẽsczióniui darýti pareĩtis. miẽsczioniẽs (*od.* kokiõs žẽmės žmogaũs) pareigà. *vgl.* Bürger.

Bürgerrecht, das, 1) *das Recht der Stadtbürger*, miẽsczionỹstė. miẽsczioniũ teisỹbė. miẽsczioniũ prowà. *Jmdm das B. ertheilen*, kám miẽsczionỹstę nudalýti. *das B. verlieren*, miẽsczionỹstę prapùldyti. — 2) *das Recht eines Staatsbürgers, z. B. er hat das preussische B. erlangt*, jis Prúsũ žẽmės (*od.* karalỹstės) žmogaũs teisỹbę įgãwo. *vgl.* Bürger.

Bürgerschaft, die, 1) *Eigenschaft eines Bürgers*, miẽsczionỹstė. — 2) *die Gesammtheit der Stadtbewohner*, miẽsczióny. miẽsto žmónės.

Bürgerschule, die, miẽsczioniũ šiùolė.

Bürgersfrau, die, *s.* Bürgerfrau. *Gattin eines Bürgers*, kókio miẽsczioniẽs patì.

Bürgersinn, der, miẽsczióniška dùmà.

Bürgerssitte, die, miẽsczioniũ bũdas.

Bürgerskind, das, 1) *das Kind eines Städters*, miẽsczioniẽs waĩkas. — 2) *eines geringen Städters Kind*, prãsto miẽsczioniẽs waĩkas.

Bürgersleute, die, 1) *Städter*, miẽsczióny. — 2) *geringe Leute*, prastì žmónės. *s.* Bürgersmann.

Bürgersmann, der, 1) *ein Städter*, miẽsczionìs, iẽs. — 2) *geringer Mann*, prãstas žmogùs.

Bürgerstand, der, 1) *der Stand der Stadtbewohner*, miẽsczioniũ rẽdas. m. stónas. — 2) *im Gegensatz gegen den Stand der Vornehmen*, prastũjũ rẽdas. p. stónas. šiokiũ žmoniũ stónas *od.* rẽdas. *Jmd aus dem B.*, kàs iš šiokiũ (*od.* iš prastũjũ) žmoniũ.

Bürgertracht, die, miẽsczioniũ dėvẽjimas. *das ist B.*, teĩp miẽsczióny dẽv. teĩp miẽsczióny rẽdos.

Bürgertugend, die, *etwa:* prastũ žmoniũ šaunùmas; grecznùmas.

Bürgerversammlung, die, miẽsczioniũ susirinkìmas. prastũjũ žmoniũ surinkimas. *vgl.* Bürger.

Bürgerwache, die, 1) *die Bürgergarde*, *s.* Bürgergarde. — 2) *Wachtposten von Bürgern*, miẽsczioniũ waktà. m. sargaĩ. m. sargỹbė. *jetzt auch:* biřgelwaktė.

Bürgerwehr, die, *s.* Bürgergarde.

Bürgerzwist, der, miẽsczioniũ waĩdas. tõs paczióš žẽmės žmoniũ waĩdas taĩp sawẽs paczióš. *auch kurz:* namìnis waĩdas.

Burggraf, der, burg'grows.

burggräflich, *Adj.*, burg'grówiškas. — *Adv.*, burg'grówiškai.

Burggrafschaft, die, burg'growỹstė.

Burgherr, der, pìliẽs põnas. pilponis, io.

Bürgschaft, die, laidãwimas. *B. leisten für Jmdn*, ùš kã laidúti. ùš kã (láidu) stowẽti. *B. stellen*, láidą statýti.

Burgverliess, das, pìliẽs kalẽjimas.

Burgvoigt, der, pìliẽs úzweizdas.

Bürschchen, das, waikinas. waikinẽlis.

Bursche, der, *junger Mensch*, waĩkas. *verächtlich:* waikìnas. *Jüngling*, jaunikáitis, czio. *Lehrbursche*, mokintinis; *jetzt oft auch:* bùršas. *Diener*, taĩnas. bùršas. *ein Junge, den man zum Ausschicken gebraucht, Laufbursche*, pagunìkis, io. *ein liederlicher B.*, pasiléidėlis waikìnas.

Burschenleben, das, *etwa:* štadeñtū veikìmas.

Burschenschaft, die, štadeñtū draugỹstė. *od.* št. susidraugawójimas.

Bürste, die, bérštas. *eine besondere altdeutsche Art von Bürste, einfach aus Borsten zusammengebunden*, šepetỹs. (*auch* šlůtẽlė?)

bürsten, beršt̃ũti. *mit dem* šepetỹs *bürsten*, šepeczíũti. *auch:* šukúti (*kämmen*). *vgl.* Bürste. — **Bürsten**, das, beršt̃ãwimas. šepeczíãwimas. šukãwimas.

Bürstenbinder, der, bérštininkas. kurs šepeczius dãro. *vgl.* Bürste.

bürtig, *statt: gebürtig*, gimęs. *wo bist du b.?* (iš) kur tù gimęs?

Bürzel, der, *kleiner Schwanz*, štriugà ùdo gẽlė. štriugùtė.

Burzelbaum, der, *z. B. einen B. machen, d. h.* 1) *sich auf den Kopf stellen*, ant galwõs štõtis. — 2) *sich überschlagen, einen B. schiessen*, kũlį weřsti.

bürzeln, 1) *fallen*, *s. d.* — 2) *fallend sich überschlagen*, kũlį weřsti.

Busch, der, 1) *Strauch*, krúmas. *eine Menge Sträucher, Gesträuch*, krùmynas. krúmai. *ein grösserer Busch, auch ein Haufen Bäume*, gõjus. *der nächste Platz um einen B.*, pakrúmis, io. — 2) *ein Busch von Gras od. Kraut, Staude*, kókštas. *ein kleines Stäudchen, ein Wisch*, kũškis, io. — 3) *ein Busch von Federn auf dem Kopfe eines Vogels*, kũdas. — 4) *Haarbusch*, plaukũ kùškis, io. *s.* Büschel. *ein Haarbusch auf den Soldatenhelmen*,

Digitized by Google

ůdegà (*Schweif*). *auch:* fèderpuβė. — 5) *Federbusch*, fèderpuβė.

Büschel, der, 1) *ein B. abgerissener, abgeschnittener etc. Blumen, Gras, Wolle, Haare, kleiner oder grösser, in so fern er mit der Hand befasst (u. abgerissen) werden kann*, plóβtas. *aber auch etwas mehr: z. B. gieb dem Pferde einen B. Heu*, dů̃k árkliui plóβtą β̃iẽno. *eine Handvoll*, ſáuja. *ein Griff, etwa wie er zwischen den Fingern gefasst wird*, žiùpſnis, io. — 2) *eine Staude*, kókβtas. *eine ganz kleine Staude*, kůβkis, io. — 3) *ein B. von Federn auf den Köpfen der Vögel*, kůdas. — 4) *ein Haar- od. Federbüschel auf den Soldatenhelmen*, fèderpuβė.

Buschholz, das, *Sprock*, žagaraĩ. *Gesträuch*, krúmai. krūmýnai. *s.* Busch.

buschicht, *buschähnlich*, lýg kokiẽ krúmai *od.* kokβtaĩ etc. *s.* Busch.

buschig, *voll von Büschen*, pìlnas krúmų̃. *voll Stauden*, kokβtůtas. *od. lieber:* pìlnas krúmų̃; kokβtų̃. *verworren, z. B. b. Haare:* ſuſiwẽlę plaukaĩ. *struppige Haare*, paſiſiáuβę plaukaĩ. *ein Mensch, der stets mit verworrenen, struppigen Haaren einhergeht, verächtlich:* ſuſiwẽlėlis, io. paſiβiáuβėlis, io. *zottig*, kudlůtas. *lockig*, gárbanůtas. *b. Augenbraunen*, apžėlę blakβtiėnaĩ. apžėlę añtakiei.

Buschklepper, der, rabùβininkas.

Buschweide, die, *Korbweide*, žilwìtis, czio. *gew. Plur.:* žilwìczіei. *auch:* kařklai.

Buschwerk, das, krúmai. krūmýnai. *B. von Weiden*, žilwìczіei. karklýnas. karklỹnė.

Busen, der, 1) *die Öffnung des Kleides, des Hemdes vor der Brust*, añtis, czio. *greife in deinen eigenen B.*, griẽpkis ỹ ſãwo patiẽs añtį. *Jmdn an seinen B. nehmen*, kã̃ priẽ ſãwo β̃irdiẽs priglaũβti. *die weibliche (Säuge-) Brust*, krutìs, iẽs, *f. unedel:* pãpas. *Brüste*, krūtys. pãpai. — 2) *Busen des Meeres*, bukta. júrių ůlinkis, io. júrių ůβikiβimas.

Busenband, das, añczio burtikà. *Busenbinde*, añczio raĩβtis, czio.

Busenfreund, der, β̃irdiẽs priẽtelis, io. β̃irdingai mýlimas priẽtelis.

Busenfreundin, die, β̃irdiẽs priẽtelka. β̃irdingai mýlima priẽtelka.

Busenfreundschaft, die, β̃irdiẽs priẽtelỹstė. β̃irdingiáuβia priẽtelỹstė.

Busentuch, das, kãklo ſkepetà. añczio ſkepetà.

Busse, die, 1) *Genugthuung*, ùžmokeſnis (*Bezahlung*). atlýginimas (*Entgelt*). *B. thun wofür*, kã̃ atlýginti. kã̃ užmokėti (*bezahlen*). — 2) *Strafe*, korawõnė. korõnė. *auch wohl:* korà. — 3) *die katholische Kirchenstrafe*, pakůtà. *diese B. erleiden, thun*, pakůtą atlìkti. pakutawóti. *Jmdm eine B. auflegen*, káin pakůtą užděti. — 4) *Reue, Bereuung*, apgailėjimas. gaĩleſtis, iẽs, *m. Busse thun wofür*, kã̃ apgailėti. — 5) *Herzensänderung, Bekehrung*, priſiwertìmas. *B. thun*, priſiweřſti.

büssen, 1) *befriedigen, z. B. die Lust b.*, geĩdulį pìldyti. *rslt.*, iβpìldyti. — 2) *etwas bereuen*, kã̃ apgailėti. dėl' kõ gailėtis. — — 3) *wieder erstatten, durch etwas,* kã̃ kůmì atlýginti. — 4) *Strafe wofür erleiden*, ùβ kã̃ korawõnę kentėti. *rslt.*, iβkentėti. *er soll mir dafür b.*, àβ jám taĩ užmokėsiu. *er büsst seine Unbesonnenheit mit dem Tode*, jìs ùβ ſãwo nepaſidabójimą ſmeřtį keñczia. *od.* jìs ſãwo nepaſidabójimą užmók ſmeřtimi; *od.* gywaſtimì. *er musste das schwer b.*, jis ùβ taĩ turčjo ſkaũdžiei kentėti. — 5) *erleiden, von Kirchenstrafen in der katholischen Kirche*, pakutawóti. — **Büssen**, das; **Büssung**, die, pìldymas. gaĩleſtis, iẽs, *m.* atlýginimas. kentėjimas. užmokėjimas. pakutawójimas: *in der Bdtg der entspr. Verba.*

bussfertig, gãtaws (*od.* weikùs) añt priſiwertìmo. weikùs (*od.* gãtaws) priſiweřſti. *Jmd, der seine Sünden bereut*, kuřs ſãwo griėkų̃-dėl' gaĩlis. *er zeigt sich sehr b.*, jìs ródos labaĩ norỹs priſiweřſti.

Bussfertigkeit, die, gatawùmas (*od.* weikùmas) priſiweřſti. *ein sich bekehrendes Gemüth*, priſiweřczianti β̃irdis, iẽs, *f.*; *od.* dūmà. *er zeigt keine B.*, jìs ne-ródos, kaĩp kàd jìs norỹs priſiweřſti. *od.* jìs, kaĩp ródos, wiſái ne-nór priſiweřſti.

Bussgebet, das, priſiwertìmo maldà.

Busskampf, der, dũβios kovà priſiweřczіant. priſiwertimo kovà.

Busslied, das, priſiwertìmo giėſmė̃.

Bussprediget, die, priſiwertìmo miβià. miβià añt priſiwertìmo rãginanti.

Bussрsalm, der, priſiwertìmo pſálmas.

Busstag, der, priſiwertìmo diėnà.

Bussthränen, die, priſiwertìmo ãβaros.

Büste, die, *d. i.* Brustbild.

Butte, Bütte, die, *ein Gefäss*, bùtkė. kubiláitis, czio. (ſtatinė. ſtatináitė?) *eine zweigehenkelte B., zum Tragen des Essens in's Feld*, laukneβà.

Büttel, der, 1) *Peitscher*, plakìkas. *obsc.:* ſubìnplakis, io (*Arschpeitscher*). — 2) *Henker*, bùdelis, io. — 3) *Gerichtsdiener*, wãkmiſtras (*Wachtmeister*).

Büttelknecht, der, bùdelbernis, io.

Butter, die, ſwiėſtas. *Butter machen*, ſwiėſto mùβti.

Butterbämme, Butterbrot, Butterschnitte, Butterstolle, die, dũnos riėkė̃ ſù ſwiėſtu (apteptà).

Butterblume, die, 1) *Löwenzahn (leontodon taraxacum, Linn.)*, nedetkà, *Hagen.* — 2) *Dotterblume (caltha palustris, Linn.)*, žaſýtkojei. kárwžolė.

Butterbüchse, die, ſkutùlė (wagõnė. antwožė. *Brod.*)

Butterfass, das, *in welchem Butter gemacht wird*, brokβtùwas. *auch:* muβtuwė. ſwiėſt-

Digitized by Google

mußis, io. brokßtùwis, io. (plokßtùwas. ßkußtùwas. *Brod.*)

Buttergebackenes, das, kàs ſwiẽſte keptà.

Butterfiſch, der, źuwis (iẽs, *f.*), ſwiẽſte keptà *od.* keptinà.

Buttermilch, die, putrùlius. pãſukos. (*auch:* ißbraßkos?)

buttern, ſwiẽſto mùßti.

Butterteig, der, teßlà ſù ſwiẽſtu ļmaißýta.

Buttertopf, der, ſwiẽſtpůdis, dźio. půdỹnė ſù ſwiẽſtu. půdas ſwiẽſtui.

Buttervogel, der, *ein Schmetterling*, drugỹs.

Butz, der, *am Obste*, źiėdlikỹs.

Buxbaum, der, *s.* Buchsbaum.

C

Die mit C anfangenden deutschen Wörter finden sich unter K.

D

da, I) *Adv.*, A) *in einfachen (nicht zusammengesetzten) Sätzen.* 1) *als Ortsbestimmung:* cźiónai. *davon abgekürzt:* cźión. cźià. cźiẽ. cźè. *da sehe ich ihn*, cźià àß jį̃ mataũ. *da siehst du*, cźià tù mataĩ. *da sieht man, wie es geht*, (ßtái)cźión regimà, kaĩp eĩt. *siehe da*, antái. *abgekürzt:* aũt (*od.* ànt). *statt: siehe hier*, ßtái. ßtaĩ. *ist es s. v. a. hier*, ßicźion. ßicźia. = *dort*, tẽnai. tẽn tẽ. *„da“ in Verbindung mit „sein,“ z. B. er ist nicht da*, jõ cźión n'iėrà. *ich bin nicht da gewesen*, àß cźià ne-buwaũ. *siehe, da ist er*, ßtái, jìs cźià. *wer ist da?* kàs cźià? *„da“ mit nachfolgendem relativen „wo,“ z. B. da, wo ich stehe*, cźià (*od.* ßicźion), kuĩ àß ſtówiu. *da, wo ich hingehe*, tẽn, kuĩ àß einù. *in den Redensarten, wie: „wer da hat,“ „wer da weiss“ wird „da“ gar nicht übersetzt, z. B. wer da hat, dem wird gegeben*, kuĩs tùr', tám důdamà. *od.* tùrincźiãm důdamà. — 2) *als Zeitbestimmung: in einem einfachen selbstständigen Satze, z. B. da stand er auf*, taĩ jìs atſikėlė. *da sprach Jesus zu seinen Jüngern*, taĩ Jėzus mokįtiniams tãrė. *da will ich es ihm sagen*, taĩ àß jám ſakýſiu. *s. v. a. „dann,“* tadà. — 3) *zur Bestimmung von Umständen u. Verhältnissen, s. v. a. in diesem Fall, unter solchen Umständen, z. B. da kannst du ihn lange suchen*, taĩ tù jõ galì ilgaĩ jėßkóti. *da kennst du ihn schlecht*, taĩ tù jį̃ menkaĩ paźįſti. *Doch ist wohl in diesen Fällen „da“ als Conj. des Nachsatzes aufzufassen, zu welchem ein Vordersatz zu ergänzen wäre, wie z. B. wenn er sich so versteckt hat etc. wenn du das von ihm meinst etc. s. daher II. 2. b.* — B) *in zusammengesetzten Sätzen:* 1) *für das auf die Zeit bezogene Relativpronomen, z. B. an dem Tage, da ich die Stadt verliess*, tojė diėnojė, kaĩp àß įß miẽſto atſtójau; *od.* kurioję àß įß miẽſto atſtójau. — 2) *im Nachsatz für die deutsche Conj. „so,“ z. B. als ich ankam, da sahe ich ihn*, kaĩp àß atėjaũ, taĩ àß jį̃ macźiaũ. *od. lieber:* àß àtėidams jį̃ macźiaũ. àß atẽjęs jį̃ macźiaũ. *vgl.* als. *doch ist, genau genommen, „da“ in diesem Fall Conj., s. daher Nr. II. 2.* — II) *Conj.*, 1) *zur Bezeichnung des Grundes (od. der Ursache)* — *„da“ im Nebensatz stehend:* kadángi, *z. B. da es heute regnet, so bleibe ich zu Hause*, kadángi ßeñdiėn lỹja, taĩ àß namiẽj paſilikſiu. *da du es so wünschest, so werde ich reisen*, kadángi tù teĩp nóri, taĩ àß keliáuſiu. *Statt der Construction mittels der Conj.* kadángi *kann man auch eine Participial- od. beziehungsweise Gerundial-Construction anwenden, erstere in dem Fall, wenn Haupt- und Nebensatz ein u. dasselbe Subj. enthalten, z. B. da ich ein armer Mann bin, muss ich mir mein Brot mühsam verdienen.* wargdiėnỹs źmogùs búdams, turiù àß ſáwo dũną wargìngai pelnýtis. *die Gerundial-Construction ist anwendbar, wenn Haupt- u. Nebensatz verschiedene Subjecte haben, z. B. da die Luft so warm wurde, fing Alles an zu grünen*, órui teĩp atßilus, wiſlãb pradẽjo źaliũti. *Diese Participial- u. bezügl. Gerundial-Construction drückt jedoch immer weniger Causal- als Zeitverhältnisse aus.* — 2) *zur Bezeichnung des Zeitverhältnisses und der Umstände,* a) *„da“ im Nebensatze stehend — eig.* = *„als“* kaĩp, *öfter aber noch durch die Participial- und Gerundial-Construction. Durch erstere, wenn Haupt- u. Nebensatz dasselbe Subj. haben, durch letztere, wenn die Subjecte verschieden sind. vgl. II, 1., z. B. da ich nach Hause ging, dachte ich bei mir*, kaĩp àß namũn ejaũ, taĩ àß ſawyjė dũmójau. *od. lieber:* namũn eĩdams àß ſawyjė dũmójau. *da ich nach Hause gekommen war, legte ich mich gleich zu Bette*, àß namũn parẽjęs tůjaũ gůlt ėjaũ. *da die Sonne aufging, stand ich auf*, kaĩp ſáulė tekẽjo, taĩ àß atſikẽliau. *od. lieber:* ſáulei tẽkant àß atſikẽliau. —

Digitized by Google

– **b)** *„da“ im Hauptsatze stehend — wenn derselbe sich in der Stellung eines Nachsatzes befindet, z. B. als ich ihn fragte, da wollte er es nicht sagen,* kaĩp àß jĩ kláuſiau, taĩ jìs toktaĩ ne-norėjo ſakýti. *als ich nach Hause kam, da fand ich ihn dort,* kaĩp àß namũn parėjaũ, taĩ àß jĩ cźią radaũ. *od. lieber:* àß namũn parėjęs jĩ cźią radaũ. *wenn du das von ihm meinst, da kennst du ihn schlecht,* kàd tù taĩ apiẽ jĩ mìſlyji, taĩ tù jĩ menkaĩ paźiſti. — **3) da doch,** *s. v. a. obgleich,* tacźieĩg. nórint. *z. B. er war arm, da er doch hätte reich sein können,* jìs bùwo wargdiẽnỹs. kacźieĩg (*od.* nórint) jìs bútũ galė̃jęs bagótas búti. *od.* nórint bagótas búti galė̃dams, jìs tacźiaũ wargìngas paſiìko. *die Menschen hassten ihn, da er sie doch liebte,* źmónės jĩ n'àpkentė, kacźieĩg (*od.* nórint) jìs jũs mylė̃jo. *od.* jám źmónes mýlint, jiẽ jĩ tacźiaũ n'àpkentė. (*Die Gerund.-Constr. bezeichnet jedoch auch hier mehr ein Zeitverhältniss.*)

dabei, *verkürzter Ausdruck statt „bei dieser Sache,“ „bei diesem Vorgange,“ daher „bei“ zu vergleichen.* — **1)** *zur Bezeichnung der örtlichen Nähe, z. B. ich war auch d., d. i. „da, zugegen,“ näml. als das geschah,* iř àß cźią buwaũ (kaĩp taĩ nuſidawė). iř àß taĩ (*od.* tą̃ nuſidãwimą) pritapiau. *ich stand da, als das geschah,* jám taĩ dãrant àß cźią ßalė̀ ſtowė̃jau. *vgl. die weiter nachfolgenden mit „dabei“ gebildeten Zusammensetzungen.* — **2)** *zur Bezeichnung der Gleichzeitigkeit, s. v. a. zugleich, z. B. iss auch dabei,* õgi podraũgiei iř wálgyk. õgi priėktám (*v.* gt) iř wálgyk. *dabei darfst du auch nicht vergessen,* priėktám (*od.* tamè; *auch* cźią) tù iř neturi užmiřſti. — **3)** *s. v. a. in (od. in Ansehung) dieser Angelegenheit, z. B. aber d. ist auch noch zu bedenken,* alè tamè (*od.* tam̃ dalykè; *od.* cźią) reĩk' iř dár apsamóti. *was willst du d. thun?* kã̀ tù cźią (*od.* tamè dalykè) nóri daryti? *was denkst du d. (d. i. bei diesen Vorgängen)?* kã̀ tù apiẽ taĩ mìſlyji? *was denkst du dir d. (bei diesem Worte? d. h. wie verstehst du das)?* kaĩp tù taĩ ißmanaĩ? *was denkst du d. (d. i. indem du das thust)?* kã̀ tù mìſlyji, taĩ darýdams?

dableiben, **1)** *von etwas nicht weggehen,* priẽ kõ (*od.* cźią; ßalė) paſilìkti. nũ kõ n'atſiſtì. — **2)** *bei seiner Meinung, bei einer Behauptung, bei einem Entschlusse bleiben, z. B. er bleibt dabei, es sei so,* jìs añt (*od.* priẽ) tõ paſiliẽkt, kàd teĩp ẽſą. *es bleibt dabei, ich reise,* teĩp paſiliẽkt, àß keliáuſiu.

daliegen, **1)** *von Menschen, Thieren, beweglichen Dingen, neben etwas liegen,* ßalė̀ (*u.* pàs kã̀) guléti. — **2)** *von Örten, dabei gelegen sein,* cźią ne-tolì (*od.* cźią ßalė̀) guléti. — **3)** *von andern (unbeweglichen) Dingen, z. B. dabei liegt ein Berg,* cźią ßalė̀ (*od.* cźią ne-tolì gùl'; *od.* rañdas) kálnas.

dabeihaben, *Jmdn, z. B. ich hatte ihn auch dabei (etwa bei einer Handlung),* àß iř jĩ cźią draugè turė̃jau. àß jĩ iř cźią priſiẽmęs buwaũ.

dabeisein, **1)** *von Menschen,* **a)** *als Zuschauer, Zeugen, z. B. ich war auch d.,* iř àß cźią buwaũ. — **b)** *als Theilnehmer, z. B. ich war auch dabei, etwa bei einer Schlacht,* iř àß cźią draugè buwaũ. iř àß taĩ pritapiau. *er muss überall d. sein,* jìs tùr' wiſuř draugè búti. *er will auch d. sein,* jìs nór' cźią teipiaũ pribúti. (*Not.* pribúti *ist nur im Infin. gebräuchlich.*) — **2)** *von Sachen, z. B. es war ein übler Umstand dabei,* tamè (*od.* priẽ tõ) bùwo tàs pìkts dalỹkas. — **Dabeisein,** das, cźią buwìmas. pribuwìmas. *gew. zu umschreiben, z. B. in meinem D.,* mán cźią (ßalė̀) b'ẽſant.

dabeisitzen, cźią ßalė̀ ſė̃dė̃ti. *z. B. während ich dabeisass, geschah es,* mán cźią ßalė̀ be-ſė̃dint taĩ nuſidawė.

dabeistehen, cźią ßalė̀ ſtowė̃ti. *z. B. es steht ein Baum, ein Berg, ein Mensch dabei,* cźią ßalė̀ ſtów' mẽdis, kálnas, źmogùs. *es steht ein Wort dabei,* cźią ſtów' (*od.* rañdas) źõdis.

dabei thun, *z. B. ich kann nichts dabei (in dieser Sache) thun,* àß cźią (*od.* tam̃ dalykè) niẽko ne-galiù daryti.

dableiben, cźią paſilìkti.

dacapo, *wrtl.* nũ (*od.* ìß) pradźiõs. = *noch ein mal!* dár kařtą! dár ſỹkį! *wiederhole,* atkartók!

Dach, das, ſtógas. *ein Ziegeldach,* cźiařpiũ ſtógas. *Strohdach,* ßiaudũ ſtógas. *ein Bretterdach,* lentũ ſtógas. *ein D. decken,* ſtógą ſtė̃kti (*v.* g). *ein Gebäude unter D. bringen,* trióbą ſtė̃kti. *rslt.,* apſtė̃kti. *einen Menschen unter sein D. aufnehmen,* źmõgų põ ſãwo ſtógu pa-iñti. *ich wohne mit ihm unter einem D.,* àß ſù jůmì põ wiẽnu ſtógu gywenù. *ein D. abdecken,* ſtógą nudeñkti (*v.* g); nuſtė̃kti (*v.* g); nuléiſti. *unter ein D. treten,* põ ſtógu eĩti. *rslt.,* pa-eĩti. *ein bewegliches D. über einem Heuschober,* barãgas. *der Flächen-Winkel, den das Dach mit dem Dachboden macht (hier zu Lande „Okel“ genannt),* paliẽpis, io. *sprw. Jmdm auf dem D. sein,* kám añt kùpros búti. *Jmdm zu D. steigen,* kám añt kùpros pareĩti.

Dachdecker, der, ſtė̃gius.

Dachfenster, das, ſtógo lángas.

dachförmig, **I)** *Adj.,* lýg (*od.* kaĩp) kõks ſtógas. *schräg,* paßlionùs. paßliodnùs. *abschüssig,* nůlaidùs. — **II)** *Adv.,* paßliõniei. paßliõdniei. nůlaidźieĩ.

Dachforst, Dachfirst, der, kraĩkas. ſtógo kraĩkas.

Dachgesims, das, ſtógo gezìmzas.

Dachpfanne, die, *s.* Dachstein.

Digitized by Google

Dachrinne, die, ſtógo rindà.
Dachs, der, opßrùs.
Dachsbau, der, opßraũs ùrwa.
Dachschindel, die, ſtóglentė. ſtógo lentẽlė. ßiñdelis, io.
Dachsfell, das, opßraũs káilis, io.
Dachsfett, das, opßraũs taukaĩ. opßrìniei taukaĩ.
Dachshund, der, tãkſis, io.
Dachsloch, das, opßraũs ùrwa.
Dachsparren, der, (ſtógo) ſpãras.
Dachspitze, die, ſtógo wirßùs. kraĩkas.
Dachstein, der, *Dachpfanne,* cźiaŕpė.
Dachstube, die, ſtógſtubė (*auch* ſtókſtubė *ausgesprochen*). ſtubà põ ſtógu pabudawóta. aũkßto ſtubà.
Dachstübchen, das, aũkßto ſtubùtė; ſtubẽlė.
Dachstuhl, der, ſtógo pakrëſlis, io. ſtógo ßtúlė.
Dachtraufe, die, ſtógo laßaĩ.
Dachzapfen, der, *Eiszapfen am Dach,* lẽdliktė.
Dachziegel, der, *Dachpfanne,* cźiaŕpė.
dadurch, *s. v. a. durch das, vgl. daher* „durch." 1) *vom Orte, z. B. gehe nicht hier, sondern da durch,* n'eĩk peř ßiã, bèt peř tą wiẽtą; dáiktą. nè peř cźià, bèt peř tõn eĩk. *rslt.,* péreik. tũm dáiktu eĩk. — 2) *vom Mittel od. Werkzeug, statt: durch diese Sache, z. B. dadurch ist er reich geworden,* jìs tũmì (*od.* peř tą dalỹka; *seltener:* peř taĩ) pralõbo. *dadurch wirst du nichts ausrichten,* tũmì tù niẽko n'ißtaiſýſi. *dadurch, dass man arbeitet, erhält man sich gesund,* dìrbdams ſweĩks ißſilaikaĩ. *dadurch, indem man vieles liest, erfährt man vieles,* daũg ſkaitýdams gáuni daũg patirti. *wenn „da" sich auf bestimmte Gegenstände bezieht, z. B. er hat viel Geld, dadurch (durch dies) wird er sich viele Freunde machen,* jìs tùr' daũgel piningũ; taĩſieis jìs daũgel priẽteliũ paſidarỹs.
dafern, *s.* wofern.
dafür, *s. v. a. „für," verbunden mit einem Demonstr.-Pron. vgl. daher* „für." 1) *zur Bezeichnung einer Erstattung, = statt dessen, z. B. du hast mir viel Gutes gethan, was kann ich dir dafür geben,* tù mán daũg gẽro daweĩ; ką̃ aß táw ùß taĩ galiù dũti? *du hast mich erfreut, dafür danke ich dir,* tù mán dźiaũkſmo padareĩ, àß táw ùß taĩ dẽkawoju. *du bist ungehorsam gewesen, dafür wirst du gezüchtigt werden,* tù ne-klauſeĩ, tõdėl (*od.* ùß taĩ) baudõs gáuſi. *auf einen bestimmten Gegenstand bezogen, z. B. du willst mir das Pferd (od. die Pferde) verkaufen, was willst du dafür (d. i. für dasselbe; für dieselben) haben,* tù mán nóri árkli (*Plur.* árklius) pardũti, ką̃ tù nóri ùß tãjį (*Plur.* ùß tũſius)? *du hast deine Kuh verloren, ich will dir dafür (an deren Stelle) eine andere geben,* tù ſãwo kárwę prapùldei, àß táw į̃ tõs wiẽtą (*od.* tõs wiẽtoje) kitą dũſiu. *ironisch: dafür ist er auch ein vornehmer Herr,* ùß taĩ (*od.* tám) jìs iř áukßtas põnas — 2) *s. v. a. dawider, z. B. ich habe das Fieber, weisst du nicht ein Mittel dafür* àß turiù drùgį. ař tù nè ką̃ zinaĩ prie (*od.* prõ) tą̃? — 3) *zu Gunsten, z. B. das für mag ein Anderer sorgen,* ùß taĩ kit teſirúpin. *sorge dafür, dass das Essen fertig wird,* rúpink ùß taĩ, kàd walgi gãtaws paſtótũ. *da sei Gott für,* diẽw ne-pẽrléiſk. *es wird viel dafür gethan* ùß taĩ daũgel dãroma. *was kann ich dafür?* ką̃ àß ùß taĩ galiù? *ich kann nicht dafür, d. h. ich habe daran keine Schuld* àß tõ ne-kaĩtas. — 4) *dafür halten, dafür sein, dafür ausgeben, z. B. ich halte ihn dafür,* àß jį̃ peř tą̃ laikaũ. = *für einen solchen,* peř tókį. *ich halte es dafür, dass etc.,* àß (teĩp) mìſlyju, kàd etc. àß tõs miſliẽs eſù, kàd etc. *er hält sich dafür,* jìs mìſlyjas tàs ẽſąs. *ich hielt mich nicht dafür, als ob ich etwas wüsste,* ne-mìſlyjauſi (*auch:* nè-tariauſi) ką̃ zinã. *er giebt sich dafür aus,* jìs ſãkos tàs ẽſą̃s. *er giebt ihn dafür aus,* jìs ſãko, kàd j tàs ẽſą̃s. *ich bin dafür, dass es geschehe* àß wẽliju (*od.* nóriu; taĩ iř mán gér ródos kàd taĩ nuſidũtų. — 5) *Beweise habe beibringen, dafür, z. B. ich habe Beweise dafür,* àß taĩ galiù ißródyti. àß turi liùdymu apiẽ taĩ. *Beweise dafür beibringen,* liùdymų apiẽ taĩ priwẽſti. — 6) *Ausdrücken des Verbürgens, z. B. ich bürge, ich stehe dafür,* àß ùß taĩ laidůj àß ùß taĩ ſtówiu.
dafür halten, teĩp mìſlyti. *vgl.* glauben.
Dafürhalten, das, miſlìs, įẽs, *f.* meinem *D.,* pagaĩ mãno mìſlį.
dafür können, *z. B. ich kann nicht dafür, dass es so geht,* àß tõ ne-kaĩtas, kàd teĩp eĩt. *was kann ich dafür, dass ich nicht gehorcht?* ką̃ àß priẽß taĩ galiù rýti), kàd jis ne-klaũſo? *od. lieber:* ką̃ tõ kaĩtas, kàd jis ne-klaũſo?
dafür sein, *z. B. ich bin dafür, dass es geschieht,* àß taĩ wẽlyju (*od.* iř mán taĩ ródos), kàd taĩ nuſidũtų. *s. v. a. dem beistimmen,* tám pritaŕti.
dafür sorgen, ùß taĩ rúpinti. *dafür schon gesorgt,* ùß taĩ jaũ rúpinta. *ich werde schon dafür sorgen, dass es geschieht,* ùß taĩ jaũ rúpiłiu, kàd taĩ nuſidũtu.
dagegen, (*vgl.* gegen). 1) *zur Bezeichnung der Richtung einer Bewegung gegen etwas* priẽß taĩ. *dagegen arbeiten,* priẽß ką̃ dirbti. *d. bemerken,* priẽß taĩ priwẽſti. *d. dienen (z. B. gegen eine Krankheit),* priẽß ką̃ (*od.* prõ ką̃) mãcźyti. *d. haben, z. B. was hast du d.?* ką̃ tù turì priẽß taĩ? *d. handeln,* priẽß ką̃ eĩktis; *od.* priẽß ką̃ priẽßytis. *d. reden,* priẽß taĩ kalbẽti. tám priẽßtarauti. *sich d. stellen,* priẽß ką̃ ſtatýtis; ſtẽnkti (*vg*). *d. sein,* priẽß ką̃ búti. — 2) *Bezeichnung*

Digitized by Google

des Gegensatzes, z. B. er dagegen sagt, õ jis atpeñcź ſãko. *od. lieber:* alè jìs ſãko. *dagegen ist es nothwendig, ein Haus zu bauen,* atpeñcź (*od.* tám príčßas) reĩkals, bùtą budawóti. — 3) *Bezeichnung der Vergeltung, Erstattung, z. B. er gab mir d. ein Pferd,* jis mán ùß taĩ (*od.* tõ [*fem.* tõs] wiẽtoje; ĩ tõ [*f.* tõs] wiẽtą) árklį dãwė. — 4) *bei Vergleichungen, z. B. er d. ist klein,* jis, príčß tą̃ (rokū̃jant) mãžas. *alle waren nur unbedeutend dagegen (s. v. a. gegen ihn),* wiſi príčß jĩ už menkùs rokū̃tini bùwo.

Dagott, der, *Birkentheer,* degùtas.

daheim, *zu Hause,* namiẽj.

daher, 1) *von einem Orte her, z. B. er kommt daher, wo etc.,* jis ìß tẽn (*auch:* ìß czià) pareĩt, kuř etc. *von eben d.,* ìß czìa-pàt. — 2) *aus einer Ursache, z. B. d. kommt die Noth,* ìß tõ pareĩt bėdà. *es nahm d. seinen Anfang,* taĩ ìß tõ praſidėjo. *das rührt d.,* taĩ ìß tõ atſi-eĩt. — 3) = *deshalb, deswegen,* tõdėl. todėlici. dė̃l tõ. — 4) *d. = einher, in Zusammensetzungen mit Verben der Bewegung wird gewöhnlich gar nicht übersetzt; wenn es aber dann so viel bedeutet als „her," so wird dies „daher" durch das Adverb „ßẽn" ausgedrückt, bei resultativer Bdtg, wie hier solches meistens der Fall ist, das betreffende Verbum aber mit at- zusammengesetzt, z. B. daher fliegen,* lėkti, *d. i. hierher fliegen,* ßẽn lėkti. *rslt.,* (ßẽn) atlėkti. *daher- (od. her-) brausen,* atūßti (√ź). *daher- (od. her-) schwanken,* atſwyróti. *daher- (od. heran-) ziehen,* attráukti. *er kam daher- (= her-) gelaufen,* jis atbėgo.

daher, = *deswegen,* todėliei. tõdėl'. todėl'. dė̃l tõ. togidėl'. *vralt:* todrìn.

daherum, czią apliñkui.

dahin, 1) *zur Angabe des Zieles bei Verben der Bewegung, z. B. gehe dahin, wo etc.,* eĩk tẽnai (*verkürzt:* tẽn), kuř etc. *er ist dahin gereist,* jis tẽnai keliãwo. *rslt.,* nukeliãwo. *ich werde eben dahin reisen,* àß tẽniaũ keliáuſiu. *der Vogel flog bald hierher, bald dahin,* paũkßtis lėkė wėik ßẽn, wėik tẽn. — *uneig., z. B. er hat es dahin gebracht, dass man ihm nicht glaubt,* jis teĩp tolì parė̃jo, kàd jám niẽks newiẽryja. *auch:* jis tõks paſtójo, kàd etc. ſu jùmi teĩp ſtów', kàd etc. *Jmdn dahin bringen, dass er verzweifelt,* priẽ kõ tiẽk ißprówyti (*od.* ſù kùmi teĩp tolì pareĩti). kàd jis tùr' nuſimiñti. — 2) *die blosse Richtung bezeichnend, = dortwärts, z. B. der Vogel flog dahin,* paũkßtis lėkė tẽnlinkai; tẽnlinkui; tẽnlink; tẽn. — 3) = *fort, z. B. mein Geld ist dahin,* mãno piningaĩ ßaliñ. mãno piningũ glóda. *was dahin, ist dahin,* kàs ßaliñ, taĩ ßaliñ. — 4) *in der Zusammensetzung mit verschiedenen Verben, z. B. dahin deuten,* ką̃ teĩp (*od.* añt tõ) ißguldýti. *es d. kommen lassen,* kám dū̃ti teĩp tolì (*od.* ikì añt tõ) pareĩti. *du wirst es noch d. kommen lassen, dass dir Niemand glaubt,* tù teĩp tolì pareĩſi, kàd táw niẽks ne-wiẽrys. *dahin fliegen = fortfliegen,* ßaliñ lėkti. *rslt.,* palėkti. *d. fliehen,* pabėkti (√g). *d. geben,* ßaliñ dū̃ti. *rslt.,* padū̃ti. *d. gehen = vergehen,* pragaĩßti. *d. gleiten, von der Zeit,* praßókti. prabėkti (√g). = *hinfallen,* parſlýſti. parpùlti. *d. haben = d. genommen haben, z. B. er hat es schon d.,* jis taĩ jaũ atſi-ẽmęs. *d. jagen, etwas fortjagen,* ßaliñ gùiti. *rslt.,* ßaliñ pagùiti. *fahrend, reitend davon eilen,* ßaliñ laidìnti. *rslt.,* palaidìnti. *d. laufen = fortlaufen,* ßaliñ bėkti (√g). *rslt.,* pabėkti. *d. nehmen,* ką̃ ßaliñ ìmtis. *rslt.,* atſi-ìmti. *d. raffen,* ką̃ paplėßti. *d. scheiden,* atſtóti. *d. schmachten,* aĩpdams nỹkti. *rslt.,* aĩpdams ſunỹkti. *d. schwinden,* nỹkti. *rslt.,* ſunỹkti. pragaĩßti. *d. sein,* **a)** *vergangen sein, von der Zeit, z. B. ein Jahr ist d.,* mėtas ßaliñ. mėtas praßókęs. — **b)** *verloren, untergegangen sein, z. B. mein Freund, mein Leben, mein Geld ist d.,* mãno priėtėlis, mãno amžias, mãno piningaĩ ßaliñ. *auch:* mãno priėteliaus, amžio, piningũ glóda. *d. sinken = hinsinken,* parpùlti. ſukrìſti. *vgl.* hinsinken. *d. sterben,* miřti. *rslt.,* pamiřti. paſimiřti. *d. welken, s.* verwelken, wýſti. *rslt.,* pawýſti. *d. ziehen, s* fortziehen.

dahinten, ùßpakalyje. *d. lassen,* ùßpakalyje palìkti. *s. v. a. verlassen,* praſtóti. *s.* hinten.

dahinter, *d. i. hinter demselben. vgl. daher* „hinter." *bei Personen:* jõ (*f.* jõs. *Pl.* jũ) ùßpakalyje. *bei Sachen:* ùß tõ (*f.* tõs. *Pl.* tũ). *in uneigentlichen Redensarten, z. B. dahinter steckt ein Betrug,* czią klaſtà (*näml.* kýßo; paſlėptà etc.) *wer weiss was d. steckt,* kas-žìn, kàs czią (paſlėptà) rañdas. *wer weiss, wer d. steckt,* kas-žìn, kàs tamė̃ ſãwo dárbą tùr'. *er ist immer d. her (bei der Verfolgung eines Fliehenden),* jis jám wis añt kulnũ. = *er beaufsichtigt Alles selbst,* jis añt wìſo pàts dabója. jis wiſlãb pàts pridabój. *ich bin d. gekommen, dass etc.,* àß ißradaũ, kàd etc. àß patýriau, kàd etc.

daliegen, czią gulėti. *hingestreckt liegen,* ìßtiſas gulėti. *verächtlich:* tekßóti. *bereit liegen,* czią búti. prič rañkos búti.

damalig, *z. B. die damaligen Menschen,* anõ (*vd.* tõ) czíeſo žmónės. *der d. Pfarrer,* kuřs tũczies kùnigu bùwo.

damals, *im Gegensatz zu „jetzt" = zu jener Zeit,* tũczies. *im Gegensatz von „einander Mal,"* tą̃ ſykį. tą̃ karta. tũ kartù. tą̃czies. tamą̃ czieſe. *gerade d.,* powiſám tamą̃ patimą̃ czieſe (*zu derselben Zeit*).

Damast, der, dãmaſtas.

damasten, damaſtinis.

Damastweber, der, dãmaſtũ audėjus.

Dame, die, 1) *Frauenzimmer,* žmonà. móterißka. — 2) *verheirathete Frau,* moterìßkė. moterà. — 3) *eine vornehme Frau,* žiūpõnė.

Digitized by Google

Damenbrett, das, dãmai. dãmų lentẽlė. damẽbrets.

Damenbrettspiel, Damenspiel, das, dãmai. *wir wollen das Damenspiel spielen*, mẽs dãmais eĩsim. mẽs dãmais špiẽliúsim.

Damenstein, der, šunẽlis, io.

Damgeiss, die, lonẽlė (?).

Damhirsch, der, elnẽlis, io.

dämisch, paĩkas. minkštprõtis, cźio. minkštõs galwõs. *vgl.* albern, dumm.

damit, I) *Conj., zur Absichtsbezeichnung, s. v. a. dass, auf dass*, įdant. jeĩb. kàd. *z. B. iss, d. du zu Kräften kommst*, wálgyk, įdánt (*od.* jeĩb; kàd) ſylõs įgýtumbei. *sehet zu, dass es nicht Jmd erfahre*, dabókit, įdánt taĩ niẽks ne-patirtų. *sorge dafür, dass es nicht etwa jemals geschehe*, rúpink ùš taĩ, kàd taĩ nè kadà nuſidũtų! *dass du mir ja zu Hause bleibst*, minãu namiẽj paſilik. dabókis, įdánt namiẽj paſiliktumbei. — II) *Adv.* = *„mit diesem.“ vgl. daher „mit.“* -- 1) *auf etwas Allgemeines bezogen, z. B. ich bin d. zufrieden*, àš (ſù) tůmì pakajingas. *d. wirst du nicht viel ausrichten*, tůmì tù ne-daũg ką̃ išťaiſyſi. *er fing d. an*, jìs tůmì pradẽjo. *ich sagte ihm das, u. damit liess ich ihn stehen*, àš jám taĩ paſãkęs jį̃ palikaũ be-ſtówint. *was willst du d. sagen?* ką̃ tù tůmì nóri ſakýti? *wie steht es d.?* kaĩp ſù tům dalykù ſtów'? *d. wirst du mir einen Gefallen thun*, tumì tù mán įtìkſi; dźiaũkſmo padaryſi. *d.* (= *nachdem er das gesagt*) *ging er fort*, tůmì (*od.* taĩ paſãkęs) jìs atſtójo. — 2) *auf bestimmte Gegenstände bezogen*, a) *Bezeichnung des Mittels od. Werkzeuges, z. B. er hatte tüchtige Waffen, d. überwand er die Feinde*, jìs turẽjo šaunũ giñklų, taĩs jis nepriẽtelius pẽrgalẽjo. *das ist ein fester Stock, d. stütze dich*, taĩ driùtà lazdà (ſù) táje reñkis. — b) *Bezeichnung der Gemeinschaft, Verbindung, z. B. er cassirte all sein Geld ein u. damit* (*mit dem Gelde*) *reiste er fort*, jìs wiſùs ſãwo pìningus ſuriñkęs, ſù taĩs šaliñ keliãwo.

Damm, der, pylimas. *jetzt gew.* dãmas. *Dämme schütten.* pylimų (*od.* dãmų) pìlti. *der Strom hat den D. durchbrochen*, ùpė pylimą (*od.* dãmą) praplẽšusi.

Dammdurchbruch, der, (pylimo *od.* dãmo) praplẽšà.

dämmen, *Dämme schütten*, pylimų (*od.* dãmų) pìlti. *mittelst eines Dammes einschränken, z. B. einen Fluss d.*, ùpę dãmais aptvérti (*einschliessen.*) ùpę ušpilti; uždamũti (*zudämmen*).

Dammerde, die, 1) *obere fruchtbare Erde*, wiršutinė waiſingoji žẽmė. — 2) *Erde für die Dämme*, dámžemė. žẽmė dãmams.

dämmerig, *z. B. es ist schon d.*, a) *allg.*, jaũ apýtamſa. źlėjà. tamſokà. — b) *des Morgens*, jaũ šwiẽſa (*od.* diẽnà) prabrẽškuſi. — c) *Abends*, jaũ témſta. tamſokà.

Dämmerlicht, das, apýtamſa. apýźlėja. źlėja.

dämmern, *hell werden*, šwìſti. aũšti. *rslt.*, praſwìſti. praaũšti. *wird dunkel*, témſta. *rslt.*, ſutémſta. *es ist Dämmerlicht*, yrà apýtamſa; apýźlėja; źlėjà. — **Dämmerung**, die. 1) *das Dämmern*, šwitimas. praſwitimas. aušimas. temìmas. ſutemìmas: *in der Bdtg der entspr. Verba.* — 2) *Dämmerung als Zustand*, apýtamſa. źlėjà. apýźlėja.

Dämmerstunde, die, źlėjõs cźiẽſas. apýtamſos cźiẽſas.

Dämmerungsfalter, der, pleštekẽ.

Dammweg, der, ſupìltas kẽlias. *einen D. anlegen*, kẽlią pìlti. *rslt.*, ſupìlti.

Dämon, der, *böser Geist*, piktà (*od.* nelabà) dwãſė. *unsauberer Geist*, neczýstà dwãlė.

dämonisch, *teuflisch*, wélniškas. *ein d. Mensch, d. i. ein Besessener*, piktõs (*od.* neczýstõs) dwãſės priſtótas žmogùs.

Dampf, der, 1) *Dunst, von siedendem Wasser, von Speisen*, garaĩ. *seltener:* gãras. *der D. steigt auf*, garaĩ kỹla. *rslt.*, pakỹla. paſikelia. — 2) *Rauch*, dúmai. *seltener:* dúmas. — 3) *Engbrüstigkeit*, duſulỹs.

Dampfbad, das, garų pėrimas; mándymas. nuſipėrimas (*od.* nuſimándymas) garuſe. *vgl.* Bad, baden. *das Haus zum Dampfbade, im russ. Littauen*, pirtìs, ies. *s.* Brachstube.

Dampfboot, das, garìnis šiẽpis, io. garinė šiẽpis, ies. gárlšiẽpis, io. dámpšiẽpis, io (u. ies, *f.*). dámpbots. *bei Memel:* šlýmeris, io.

dampfen, 1) *Dampf von sich geben*, garůti. *rauchen*, rūkti. *die Speise dampft*, wálgis garůja. *die Pferde dampfen*, arkliaĩ garůja; *aber auch:* rūkſta. *der dampft seine Pfeife*, tàs rūko ſãwo pýpkį. — 2) *dampfend aufsteigen*, garůti. garaĩs paſikélti. *der Geruch ist ausgedampft*, kwãpas išgarãwęs. — **Dampfen**, das, garãwimas. rūkimas.

dämpfen, 1) *mildern, z. B. vom Ton*, balſa kimeſniù padarýti. kìminti (*dumpf machen*). *er sang mit gedämpfter Stimme*, jis giedójo (ſù) kimiù balſu. jis giedójo iš paleĩgwės; kimieĩ. *mit gedämpfter Stimme sprechen*, patỹlomis kalbẽti. -- 2) *unterdrücken, stillen, z. B. einen Aufruhr d.*, maĩšią tildyti. *rslt.*, nutildyti. *ein Feuer d.*, ùgnį geſýti (*u.* geſìti). *rslt.*, išgeſýti. *verringern*, numãžinti. *im Dampfe ersticken*, nuustroškinti. *einen Schmerz d.*, ſkaudėjimą tramìnti. *rslt.*, nutramìnti. — 3) *schmoren, tr., z. B. Kohl, Fleisch*, kopūſtų, miẽſos šùtinti. *braten*, kèpti. — *intr.*, šùſti (√nt). kèpti. *gedämpftes Fleisch*, šùtinta (*auch:* šùtuſi; keptà; *auch:* kẽpuſi) miẽſa. *rslt.*, nušùtinti. išskèpti. *etwas schmoren, beschmoren*, apšùtinti. — **Dämpfen**, das. nutildymas. natramìnimas. išgeſinimas. numãžinimas. nuſlėgìmas. nutroškinimas. nušùtinimas. šutìmas. kepìmas: *in der Bdtg der entspr. Verba.*

Digitized by Google

Dämpfer, der, *bei den musikalischen Instrumenten, etwa:* uſškìmintojis. *bei der Violine,* ßùkos (*Kamm*).

dampfig, 1) *voll Rauch,* pìlnas dúmų. *vollgeräuchert,* prirūkęs. — 2) *voll von Dünsten,* pìlnas garų. prigarāwęs. — 3) *engbrüstig,* duſulingas. patróßkęs.

Dampfloch, das, dúmų- (*od.* garų) ſkylė. ſkylė dúmams (*od.* garáms) ißeĩti.

Dampfmaschine, die, garìnė maßýnė. maßýnė (*od.* pādarynė) garaĩs wāroma.

Dampfschiff, das, *s.* Dampfboot.

Dampfwagen, der, garìnis weźimas. weźimas garaĩs wāromas. gárweźimis, io.

daneben, 1) *neben etwas,* priẽ tõ. ßalè tõ. *s.* dabei. — 2) *ausserdem, überdies,* priẽktám. priẽ tõ. — 3) *zugleich,* podraũgiei. podraũg.

danieder, *in Zusammensetzung od. Verbindung mit Verben der Bewegung die Richtung nach unten bezeichnend, durch das Adverb.,* žemỹn; *in resultativer Bdtg durch Verbalzusammensetzungen mit den Vorsylben* nu-, pa-, par- *auszudrücken, z. B. d. beugen,* žemỹn leñkti. *rslt.,* paleñkti. *d. schlagen,* kã parmùßti. *d. wird jedoch auch mit Verben der Ruhe verbunden, besonders mit* liegen. — **darnieder liegen**, 1) *zerstört sein,* ißpūſtytas búti. ißpūſtytas gulėti. — 2) *krank d. liegen,* ſiſgdams gulėti. añt ligõs pãtalo gulėti. — 3) *verarmt sein,* pawaĩgęs búti. *vgl. hiezu die mit* „nieder" *gebildeten Zusammensetzungen.*

Dank, der, dėkawõnė. *seltener:* dėkà. *den D. wofür bezahlen, abstatten,* dėkawõnę ùß kã atlikti; atteſėti. ùß kã dėkawoti. *rslt.,* paſidėkawoti. *schuldiger D.,* kaltà dėkawõnė. *ich nehme es mit D. an,* àß taĩ ſù dėkawonė prìimu. *Jmdm etwas zu D. machen,* kám kůmi ţtikti. *habe D.,* dėkui táw (*wohl verkürzt aus:* dėkawoju táw). *Dank! als Erwiederung auf einen Gruss, od. bei Empfangnahme eines Geschenks,* dėkui! *Gott sei D.,* Diẽwui dėkui. *auch:* garbė Diẽwui. *schlechter D.,* piktà (*od.* niẽkam ne-wertà) dėkawõnė. *er ging ohne D. zu sagen fort,* jìs ne-paſidėkawojęs paẽjo; atſtójo. jìs atſtójo neĩ dėkui ne-ſākęs.

dankbar, I) *Adj.,* dėkingas. *d. Herz,* dėkinga ßirdìs, iẽs, *f. sich gegen Jmdn d. beweisen,* kám (*od.* priẽß kã) dėkingu ißſiródyti. — II) *Adv.,* dėkingai. ſù dėkinga ßirdimì.

Dankbarkeit, die, dėkingỹſtė. *dankbares Gemüth,* dėkinga ßirdìs, iẽs, *f. etwas aus D. thun,* kã iß dėkingos ßirdiẽs darýti. *Jmdm seine D. bezeigen,* kám ſãwo dėkingỹſtę ißródyti. *ich bin von D. durchdrungen,* mãno ßirdìs pilnà dėkawõnės. *du verpflichtest mich zur D.,* tù manę dėkawõnės kaltù daraĩ. *rslt.,* padaraĩ.

dankbarlich, *s.* dankbar.

dankbeflissen, *s.* dankbar.

danken, I) *intr.,* 1) *für empfangene Wohlthat Dank sagen od. sich erkenntlich bezeigen,* dėkawoti. *rslt.,* paſidėkawoti. *ich danke dir dafür,* àß táw ùß taĩ dėkawoju. *Aus* dėkawoju *ist durch Corruption* dėkui *entstanden, daher sagt man statt* àß dėkawoju *gew.* dėkui (*Not. Doch steht es stets ohne* àß, *also niemals:* àß dėkui, *u. immer ganz absolut, auch öfter mit einem Dat. verbunden.*) *daher statt:* àß táw ùß taĩ dėkawoju, *kurz:* dėkui táw ùß taĩ. *ich danke herzlich,* ßirdìngai dėkui. *Jmdm mit der That d.,* kám dárbu dėkawoti. *einen Gruss erwiedern,* ſwéikinams dėkawoti; atſiliẽpti. — 2) *etwas dankend ablehnen,* kã paſidėkawodams ne-pri-iñti. *dankend aus einem Amte treten,* ìß kókio urėdo atſidėkawoti (*abdanken*). — II) *tr.,* 1) *statt für etwas danken,* ùß kã dėkawoti. *z. B. das dankt ihm Niemand,* ùß taĩ jám niẽks ne-dėkawoja. *das dankt ihm der Henker,* ùß taĩ jám bùdelis dėkawoj. — 2) *Jmdm Dank schulden, z. B. ich habe dir viel zu d.,* àß táw turiù daũg dėkawoti, àß táw daũgel dėkawõnės kaĩtas eſù. *ihm habe ich das alles zu d.,* wiſlāb taĩ àß peř jĩ (*od.* peř jõ méilę) turiù. ùß wiſlāb taĩ àß jám dėkawõnės kaĩtas eſmì. *ihm haben wir alles dies Unglück zu d.,* tã bėdą jìs mùms padāręs. tõs wiſõs múſu bėdõs jìs kaĩtas. — **Danken**, das, dėkawojimas. paſidėkawojimas. *der Dank,* dėkawõnė.

dankenswerth, dėkawõnės weřtas.

dankerfüllt, *z. B. ein d. Herz,* ßirdìs dėkawõnės pilnà.

Dankfest, das, dėkawõnės ßweñtė. *ein D. halten,* dėkawõnės ßweñtę ßwęſti.

Dankgebet, das, dėkawõnės maldà.

Danklied, das, dėkawõnės giėſmė.

Dankopfer, das, dėkawõnės apiėrà. *ein D. bringen,* dėkawõnės apiėrą apiėrawóti; *auch:* atnèßti.

Dankpredigt, die, dėkawõnės mißià.

Danksagung, die, dėkawojimas. *rslt.,* paſidėkawojimas. *D. abstatten, d. i.* danken. *s. dieses.*

Danksagungsschreiben, das, dėkawõnės grõmiata. paſidėkawojimo grõmiata.

dankvergessen, nedėkingas. kuřs dėkawoti uźmiřßta. kuřs dėkawõnės n'atſimena.

dann, 1) *in Bezug auf die Zeitfolge,* tadà. *d. werde ich es thun,* tadà àß taĩ darýſiu. *d. erst (nicht früher),* ne-pirmiaũs kaĩp tìkt tadà. *d. und wann,* kařtais. kadà nekadà. *auch:* ßiadà beĩ tadà. *ich kann nur dann u. wann (hinzuspringend) an die Arbeit kommen,* àß tìkt priſißókdams galiù priẽ dárbo priſigáuti. — 2) *in Bezug auf die Ordnung, Reihefolge, z. B. mache zuerst dies, dann das, dann etwas anderes,* darýk pirmiáuſiei ßĮ, potám tã, tadà kã kitkã. — 3) *ferner, ausserdem, z. B. dann habe ich dir auch*

Digitized by Google

noch zu sagen, priėktám àß táw iř dár turiù ſakýti.

dannen, *in Verbindung mit von. von dannen = von dort*, iß tẽnai. iß tẽn. *von hier*, iß czià. iß ßicźion. *hebe dich von dannen, d. h. entferne dich!* atſtók!

daran, *s. v. a. „an" mit dem Dat. od. Acc. eines Demonstrat.-Pron., mit einem Casus von der, die, das, derselbe, dieselbe etc. vgl. daher* an. — 1) *auf Allgemeines bezogen, z. B. ich zweifle daran*, àß taĭ nelabaĭ wiẽryju. *du thust recht d.*, tù tamè dalykè geraĭ daraĭ. *ich denke nicht gerne daran*, àß tõ minẽti wéngiu. *d. erkenne ich ihn*, àßjĩ añt (*od.* iß) tõ ißpaźiſtu. *d. hast du schuld*, tõ tù kaĭtas. *d. finde ich kein Vergnügen*, tůmì àß neſimčkſtu. *d. habe ich nichts auszusetzen*, tamè àß niẽko negaliù peĩkti. — 2) *auf einen bestimmten Gegenstand bezogen, z. B. der Mann trug einen solchen Hut, d. erkenne ich meinen Bruder*, tàs źmogùs turẽjo tókią kepùrę; iß tõs àß ißpaźiſtu ſãwo bróli. *da stehen Bäume, binde das Vieh d.*, czión ſtów' mẽdźiù; prirìßk galwijùs priẽ tũjų. *Bei den nachfolgenden Beispielen von dergleichen Zusammensetzungen sind die entsprechenden Zusammensetzungen mit „an" zu vergleichen. — Not. Öfters ist bei den mit „daran" verbundenen Verben in Gedanken etwas zu ergänzen od. sie enthalten eine abgekürzte Ausdrucksweise, in welchen Fällen Behufs der Wiedergabe im Littauischen der ursprüngliche Satz im Deutschen herzustellen u. so erst in's Littauische zu übertragen sein wird.*

daran arbeiten, priẽ tõ dalýko dìrpti (*v.* b). *d. arbeiten, dass es geschehe*, añt tõ dirpti, kãd taĭ nuſidũtų.

daran denken, *z. B. ich habe d. nicht gedacht*, taĭ mán ĩ mìſlį n'ịpũlė; *od.* taĭ mán ne-pripũlė (*das fiel mir nicht ein*). *ich denke immer d.*, àß tõ wìs menù. àß taĭ wìs miſlỹj turiù. *sich erinnern*, kõ atſimiñti. *du hättest d. denken sollen*, táw reikẽjo tõ atſimiñti; *od.* tõ minẽti.

daran gehen, *z. B. an die Arbeit*, dárbą nuſitwérti. *er will nicht recht d.* (*etwa: eine Reise zu unternehmen*), jìs taĭ nelabaĭ nór'. *er geht schon d., schickt sich dazu an*, jìs añt tõ jaũ taĭſos; reñgias (*schickt sich mühsam, ungern dazu an*). *vgl.* anschicken.

daran giessen, ką priẽ kõ priliẽti.

daran glauben, *z. B. er glaubt nicht d.*, jìs taĭ ne-wiẽryja; nè-tik'.

daran halten, *sich, z. B. um nicht zu fallen*, priẽ tõ (*fem.* priẽ tõs; *Pl.* priẽ tũ) laikýtis. *er hält sich tüchtig d., d. i.* **a**) *er arbeitet tüchtig*, jìs ßaũniei dirba. — **b**) *isst tüchtig*, jìs ßaũniei ĩkerta.

daran hangen, priẽ tõ (*od.* tõs; tũ) kabẽti. priẽ tõ (tõs; tũ) prikibẽs (*od.* prilipẽs) búti. *vgl.* daran halten.

daran kleben, *tr.*, ką priẽ kõ prilipìti. — *intr.*, priẽ kõ prilìpti. priẽ kõ prilipęs búti.

daran kommen, *d. i. an die Reihe kommen, z. B. nun komme ich d.*, dabaĭ àß prieinù, *nun trifft es mich*, dabaĭ manè trỹpyja. dabaĭ mán reĩks. dabaĭ àß pareinù. dabaĭ añt manęs pareĩt.

daran liegen, *eig.*, priẽ tõ (*od.* tõs, tũ) gulẽti. *anstossen*, priẽ tõ pridùrti. *angrenzen*, ſù tãm rubeźiũtis; ſuſirubeźiũti. *gelegen sein, z. B. es liegt mir viel daran*, mán labaĭ daũg añt tõ pareĩtis. mán tàs dalỹks labaĭ dìdis; labaĭ ſwarbùs; labaĭ priẽ (*od* añt) ßirdiẽs gùl'. *vgl.* gelegen.

daran machen, 1) anfügen, *s. d.* — 2) *an etwas gehen, sich d. machen*, priẽ tõ (*od.* tõs, tũ) eĩti. *rslt.*, pri-eĩti. *s. v. a. angreifen, etwa: sich an eine Arbeit machen*, tą (*näml.* dárbą) nuſitwérti; ĩ rankàs iñtis.

daran müssen, *zu ergänzen: gehen, näml. etwa an die Arbeit gehen müssen, z. B. ich werde d. müssen*, àß turẽſiu priẽ darbo eĩti. *s. v. a. ich werde es übernehmen müssen*, àß taĭ turẽſiu apſiimti. *ich werde d. müssen, etwa: eine Reise zu unternehmen*, jaũ àß turẽſiu keliáuti. àß tą keliõnę jaũ n'ißwénkſiu (*v. g. werde sie nicht vermeiden können*).

daran schütten, ką priẽ kõ pìlti; krẽſti. *rslt.*, pripìlti; prikrẽſti.

daran setzen, ką priẽ kõ ſtatýti. *rslt.*, pri-ſtatýti. *ich musste meine ganze Kraft d. setzen*, àß turẽjau wiſą ſãwo ſỹlą czià pri-ſtatýti.

daran sein, 1) *an einer Sache befindlich sein, z. B. daran sind noch Blätter*, czià (*od.* priẽ tõ; tõs; tũ) raũdas dár lãpų. — 2) *womit beschäftigt sein, z. B. er ist schon d. = er hat die Arbeit schon angefangen*, jìs taĭ (*od.* tą dárbą) jaũ pradẽjęs. jìs taĭ jaũ dìrba. *er ist tüchtig d.*, jìs ßaũniei (*od.* priſiſpỹręs) dirba. — **3**) *in einem gewissen Zustand sein, z. B. ich bin übel d., ſù maniñ piktaĭ ſtów'. er ist recht übel d.*, jám labaĭ negeraĭ eĩt. *er war früher besser d.*, jìs pirmì tõ geriaũs turẽjo (*hatte es besser*). jám pirmà geriaũs ẽjo (*ging es besser*); ſù jůmì geriaũs ſtowẽjo (*stand es besser*). *ich weiss nicht, wie ich mit ihm d. bin*, àß ne-źinaũ, kaĭp àß ſù jůmì ſtówiu. *ich bin mit ihm recht gut d.*, àß ſù jůmì labaĭ geraĭ ſtówiu; ſutinkù (*vertrage mich*); apſi-einù (*gehe mit ihm gut um*). *er war nahe d., zu verzweifeln*, jìs jaũ konè nuſiminė. *er ist nahe d., zu verarmen*, jìs jaũ bewẽik turẽs pawařkti. *es ist nichts d.*, **a**) = *ist nichts werth*, niẽkam ne-werĩas. niẽkam ne-tiñka. taĭ niẽkas. — **b**) = *daran ist nichts wahr*, tamè niẽko n'iėrà tiẽſà. *es muss doch etwas wahr daran sein*, tamè tikt kàs tiẽſà tùr búti.

Digitized by Google

daran sitzen, *etwa bei einer Arbeit, beim Schreiben. Nähen sitzen,* priẽ kókio dárbo, rãšto, ſuwinio ſėdėti.

daran sollen, *etwa: „an ein Thun gehen" zu ergänzen, z. B. ich soll schon wieder d.,* ąš jaũ wẽl turiù prie tõ dárbo eĩti. jaũ wẽl turiù tą dárbą daryti. *vgl.* daran müssen.

daran stecken, 1) anstecken, *s. d.* — 2) *daran gesteckt sein,* priẽ kõ prisektas (ỹ g. *od.* prismeiktas [ỹg]; pasmeiktas) búti. *vgl.* stecken.

daran stehen, czią šalė šlowėti.

daran stellen, ką czią šalė pa-, pristatyti.

daran wagen, *daran setzen, s. d. od. daran zu setzen wagen, z. B. er wagt sein Geld nicht d.,* jis n'išdrįs šãwo pinìngus czią pristatyti.

daran wenden, *s. v. a. aufwenden od. daran setzen, z. B. er hat daran viel Arbeit u. Geld gewendet,* jis añt tõ daũg dárbo ir piningũ pristãtė. *vom Gelde allein auch:* išleido; prarãdo.

daran wollen, *ergänze etwa: gehen, z. B. er will nicht d.,* jis czią ne-nór artỹn eĩti. *er mag das nicht,* jis tõ wengia. jis taĩ ne-nór nutwérti (*er will es nicht anfassen*).

darauf, *s. v. a. „auf" mit dem Dat. od. Acc. eines Demonstr.-Pron. vgl. daher „auf"* — 1) *auf Allgemeines bezogen, z. B. ich verlasse mich d.,* ąš añt tõ pasitikiu. *er hat gewiegt, u. ist stolz d.,* jis laimėjo ir tũmi didžiójas. *d. sagte ich ihm,* añt tõ ąš jám sakiaũ. *ich sinne d.,* ąš añt tõ dùmóju. — *als Zeitpartikel, s. v. a. „hernach,"* põ tõ. potám. = *dann,* tadà. = *da,* taĩ. *Einige Tage d.,* kelĩas dienàs põ tõ. *viele Jahre d.,* daũg mẽtų põ tõ. — 2) *auf einen bestimmten Gegenstand bezogen, z. B. hilf mir d., nämlich auf's Pferd,* uzgélbėk manė añt jõ (*nämlich* añt árklio). *er hat viel Geld u. ist stolz d.,* jis tùr daũg piningũ ir taĩs didžiójas. *er hat viel Kraft u. verlässt sich d.,* jis tùr daũg ſylõs ir táje (*od.* añt tõs) pasitìk.

darauf anlegen, *darauf zielen,* añt tõ miẽryti. *das suchen,* tõ jẽškóti. *alles d. einrichten,* wiſlãb añt tõ ątaiſýti. *er hat es d. angelegt, mich zu ärgern,* jis wiſaĩp jẽškos manė pỹkinti.

darauf antragen, tõ praßýti.

darauf antworten, añt tõ atsakýti; atsikẽpti.

darauf ausgehen, añt tõ eĩti. tõ jẽškóti.

darauf bauen, 1) *eig.,* añt tõ (*od.* añt tõs; añt tũ) budawóti. — 2) *uneig., sich d. verlassen,* tũmi tikėtis. añt tõ nusi-, pasitikėti.

darauf bestehen, añt tõ šlowėti.

darauf bieten, 1) *auf eine Waare einen Preis b.,* ùš taĩ (*od.* ùš tą; ùš tũlius) kã siúlyti. — 2) *auf eine Forderung b.,* añt tõ kã siúlyti.

darauf binden, añt tõ (*od.* tõs; tũ) kã rìßti. *rslt.,* uzrìßti. *s. v. a. daran binden,* priẽ tõ (*od.* tõs; tũ) prirìßti.

darauf bleiben, priẽ (*od.* añt) tõ pasilìkti.

darauf breiten, kã añt tõ tiẽsti; klóti. *rslt.,* patiẽsti. paklóti. *vgl.* breiten.

darauf decken, kã añt tõ (*od.* tõs; tũ) deñkti (ỹg). *rslt.,* uždeñkti. *vgl.* decken.

darauf denken, añt tõ mìslyti; dùmóti.

darauf dringen, añt tõ ſtowėti; weřsti. tõ klapãtyti. *vgl.* dringen.

darauf fallen, *mit den Gedanken worauf gerathen, z. B. ich bin d. gefallen,* mán taĩ ỹ mislį ąpůlė. mán taĩ ỹ mìslį parẽjo. *mit seinen Wünschen worauf gerathen,* añt kõ ußsipùlti.

darauf geben, 1) *Angeld geben,* pradãtkų añt kõ dúti. — 2) *Werth worauf legen, z. B. er giebt viel d., ein Preusse zu sein,* jám taĩ werts dáiktas, Prúsų žmogumi búti. *d. viel achten,* tõ daũg kõ bóti. *ich gebe nichts d.,* taĩ ąš peř niẽką laikaũ. taĩ mán niẽkai.

darauf gehen, 1) *Raum haben,* tilpti. *z. B. d. gehen nur noch 20 Zeilen,* añt tõ (*od.* czión) tìkt dár dwideßimt riktų tè-telpa. — 2) *verbraucht werden, z. B. in dieser Wirthschaft geht sehr viel d.,* tojà gaspadorỹstėje daũgel ſuſiwartója; ißſileidžia; daũg ſuwartójama; ißleidžiamà. *d. gehen 10 Ellen,* czión reĩk (*od.* pareĩt; ſuſiwartója) dẽßimt mãſtų. — 3) *zu Grunde gehen, z. B. das Pferd ist mir bei dieser Reise d. gegangen,* mán añt tõs keliõnės arklỹs praſipùldė. ąš añt tõs keliõnės wiẽno árklio ne-tekaũ. wiẽną árklį prapùldžiau.

darauf haften, *z. B. es haften Schulden d. (d. h. auf diesem Gute)* añt ßito úkio ſtów ſkolų.

darauf halten, 1) *eine Ordnung, Sitte festhalten, z. B. ich halte d., dass die Kinder vor dem Schlafengehen beten,* ąš tą dawãdą (*od.* tą būdą) láikaũ (*auch:* ąš añt tõ dabóju), kàd waikaĩ pirm guĩt ẽję tùr meĩſtis. ąš waikùs añt tõ prilaikaũ, kàd jiẽ pirm guĩt ẽję tùr meĩſtis. — 2) *schätzen, ehren,* taĩ aukßtõj garbėjė laikýti. kã už weřtą laikýti.

darauf helfen, *z. B. Jmdm auf's Pferd,* kã añt tõ (*näml.* árklio) gélbėti. *rslt.,* uzgélbėti. *auf einen Gedanken helfen,* kám kã primąsti. kám kókią mìslį pridũti.

darauf hinweisen, añt tõ nuródyti.

darauf hoffen, tõ (nuſitikėdams) láukti.

darauf hören, tõ klauſýti. tõ atbóti.

darauf kommen, añt kõ pareĩti. *ich bin (in Gedanken) darauf gekommen,* mán taĩ pripůlė. mán taĩ ỹ mìslį parẽjo; ąpůlė. *ich kann nicht d. kommen,* mán taĩ nepripůla.

darauf liegen, añt tõ gulėti. *vgl.* liegen.

darauf pflanzen, *z. B. Bäume,* mẽdžių añt tõ (*od.* tõs; tũ) ſodìti. *Kanonen d. pflanzen,* kanúlių czión paſtatýti. *vgl.* pflanzen.

Digitized by Google

darauf rechnen, añt tõ tikėtis. *vgl.* rechnen.
darauf schwören, añt tõ šiẽkti. *rslt.*, prisiẽkti.
darauf sehen, añt tõ dabóti.
darauf setzen, *z. B. eine Belohnung*, aĩgą (*od.* atlýginimą) añt tõ ſtatýti.
darauf sinnen, añt tõ dumóti.
darauf springen, añt tõ šókti. *rslt.*, uſšókti.
darauf stehen, *z. B. d. steht harte Strafe*, añt tõ ſtów' aſtrì korawõnė.
darauf stellen, kã añt tõ ſtatýti. *rslt.*, paſtatýti. *sich d. stellen*, añt tõ ſtõtis. *vgl.* stellen.
darauf sterben, añt tõ miřti.
darauf studiren, añt tõ dūmóti. añt tõ miſlinėti.
darauf stützen, *sich*, tũmì (*u.* añt tõ) reĩntis.
darauf zielen, añt tõ miẽryti.
daraus, *s. v. a.* „*aus*" *u. dem Dat. eines Demostr.-Pron. vgl. daher* „aus." — 1) *auf Allgemeines bezogen, z. B. du hast an mich geschrieben, d. erkenne ich etc.*, tù mán atraßeĩ, iß tõ àß iß paźíſtu etc. *d. mache ich mir nichts*, iß tõ àß niẽko neſidaraũ. *ich mache mir viel d.*, àß iß tõ daũg daraũs. mán tàs dáiktas dideĩ weřtas; ſwarbùs. *d. wird nichts*, iß tõ niẽks ne-bùs. — 2) *auf einen bestimmten Gegenstand bezogen, z. B. daraus* (*näml. aus dem Walde*) *wird viel Holz gefahren*, iß tõs (*näml.* gìrios) daũg málkos weźamà. — 3) = woraus, *s. d.*
darben, *Mangel leiden, woran*, kõ ſtokóti. *zu d. beginnen, in Mangel womit gerathen*, kõ priſtõkti. *Noth leiden*, waŕkti (√g). *Hunger leiden*, badėti. *aus Geiz d.*, iß gõdo (*od.* godėdams) badėti. *sich aus Geiz das Nothdürftigste entziehen*, ſáw kàs reikalingiáuſia nuſiſpulėti; nuſitráukti. — **Darben**, das, ſtokójimas. wargìmas. badėjimas. nuſiſpulėjimas. nuſitraukìmas: *in der Bdtg der entspr. Verba. Mangel*, ſtokà. *Armuth*, wargingỹſtė.
darbieten, kám kã ſiúlyti. *rslt.*, pa-, priſiúlyti. *sich d.*, 1) *von Menschen*, ſiúlytis. *rslt.*, paſi-, priſiſiúlyti, *z. B. er bot sich dar zum Tode für das Vaterland*, jìs priſiſiúlė (kàd jìs norĩs) ùß tėwißkę miřti. *auch:* jìs priſiſiúlė añt ſmerčiės ùß tėwißkę. *sich hingeben*, dūtis. *rslt.*, paſidūti kám añt kõ; ĩ kã. — 2) *von Dingen*, teĩktis. *gew. rslt.*, priſitekĩti. *sich zufällig d.*, gãdytis. trõpytis. *rslt.*, ſuſigãdyti. paſitrõpyti. *z. B. mir bot sich eine Gelegenheit dar*, mán priſiteikė (*od.* gãdyjos) próga. *es bietet sich mir Alles dar, was ich zum Leben brauche*, mán wìſkas priſiteĩkia, kõ àß añt iſšlaĩkymo priwalaũ. — **Darbieten**, das, paſi-, priſiſiúlymas. priſiteikìmas. ſuſigãdyjimas. paſitrõpyjimas: *in der Bdtg der entspr. Verba.*
darbringen, *herbringen*, kã atnèſti. atgabénti. *hinzubringen*, prinèſti. prigabénti. *vgl.* bringen. *für etwas dahin geben, z. B. sein Leben für die Brüder d.*, gýwaſtį ùź brólius dūti. *rslt.*, padūti. — **Darbringung**, die, at-, prineßimas. at-, prigabėnimas. padawìmas: *in der Bdtg der entspr. Verba.*
darein, = *in denselben, in dieselbe, in dasselbe, zielanzeigend bei Verben der Bewegung. vgl. daher* in. *z. B. giesse Wasser d., etwa in den Topf*, pìlk wandeñs ĩ tą (*näml.* pũdą). *rslt.*, įpilk. *er ist d.* (*etwa unter böse Menschen*) *gerathen*, jìs taŕp tũ (*näml.* nelabũ źmoniũ) parėjo. *d. ergeben, sich*, ĩ tą dalỹką paſidūti. *d. finden, sich, z. B. er kann sich nicht d. finden*, jìs ne-gãl tame atſiſėkti. = *begreifen*, jìs taĩ ne-gãl iſmanýti. *d. gehen, z. B. darein geht nicht viel, hat nicht viel Raum*, czià ne-daũg teĩpa. *d. geben, sich*, ĩ kã paſidūti. *d. kommen, d. i. dazwischen kommen*, czià ĩ tarpą pareĩti. *d. legen, sich*, czià ĩ tarpą pareĩti; añt pagálbos pareĩti. *d. mischen, sich*, czià kiſštis. *rslt.*, įſikiſštis. *d. reden*, a) *Jmdm widersprechen*, kám priẽštarauti. — b) *mitreden*, draugė kalbėti. — c) *Jmdn durch Zwischenrede stören*, kã kalbėjęs trìkinti. *darein schlagen*, *näml. mit dem Schwerte unter die Feinde*, kárdu ĩ nepriẽtelius kiřſti. *d. sehen, z. B. Gott möge d. sehen*, Põns Diẽws taĩ t'źwelgia. *s. v. a. möge sich dess erbarmen*, tõ te-paſigaĩl. *d. willigen*, ĩ kã wẽlyti. *rslt.*, įwelyti. *Wegen der hier noch fehlenden Zusammenstellungen von „darein" mit Verben siehe die entsprechenden Zusammensetzungen mit „hinein."*
dargeben, *s.* hingeben.
dargegen, *s.* dagegen.
darhalten, *s.* hinhalten.
darhinter, *s.* dahinter.
darin, = *in demselben, in derselben, in denselben, vgl. daher:* in. — 1) *auf etwas Allgemeines bezogen*, tamè. *z. B. die Freundschaft besteht d.*, priẽtelyſtė ſtów (*od.* laĩkos) tamè; *od.* tamè dalykė. — 2) *auf bestimmte Gegenstände bezogen*, tamè. toj-tůlė. toſė. *z. B. es steht d. geschrieben, (etwa in dem Buch)*, toſe (*näml.* knỹgoj) ſtów' paraßýta. *er hat zwar ein Haus, es wohnt aber nicht d.*, jis rõtus bùtą tùr, bèt jìs tamè ne-gywẽn. — 3) *s. v. a. innerhalb, innerlich*, widuĩ (= widujė). *z. B. er ist darin* (*od. drin*) jìs widuĩ.
darlegen, 1) *hinlegen*, kã padėti. *so, dass etwas lang zu liegen kommt*, paguldýti. *vgl.* vorlegen, hinlegen. — 2) *erwägen*, iſródyti. *vgl.* auseinandersetzen, darthun. — **Darlegung**, die, padėjimas. paguldymas. iſródymas: *in der Bdtg der entspr. Verba.*
Darlehen, Darlehn, das, žyczkà. *ich gebe dir dieses Geld als ein D.*, àß táw tùs pìningus ĩ žyczką dūdu, *od. lieber:* àß táw tùs pìningus paźyczyju. *ich erhielt es als D.*, àß taĩ ĩ žyczką gawaũ. àß taĩ paźyczytą gawaũ. *Geld als D. aufnehmen,*

Digitized by Google

piningũ žỹczýtis. *rslt.*, paſižỹczýti. *Geld als D. Jmdm geben*, kám piningũ žỹczýti. *rslt.*, pažỹczýti. *ein D. einfordern*, cỹczką ſiprašỹti. *ein D. einklagen*, žỹczką ſiekúſti. *ein D. zurückzahlen*, žỹczką atmokėti. *ein D. abschwören*, priſiẽkti, kàd žỹczką n'ėmęs; ne-gãwęs; *od.* kàd jaũ atmokėjęs.

darleihen, kã kám žỹczýti. *rslt.*, pažỹczýti. *vgl.* borgen, leihen.

Darleiher, der, kuřs kám kã pažỹczýjęs.

Darm, der, 1) *ein dünner Darm*, žárna. — 2) *ein dicker D.*, gróbas. *das Gedärme*, gróbai. *auch:* widurieĩ (*Eingeweide*). *der fette od. Mastdarm*, ſubingrobis, io. *bei Stallup. auch:* ſikamìnė. *der blinde D.*, viẽngalinis gróbas. *der krumme D.*, krúzas. *der Schmerz in den Därmen, Kolik*, gumbas.

Darmbruch, der, kúlas.

Darmkanal, der, piẽwas. gróbas.

Darmgicht, die, widuriũ ſutráukimas. (klýnas?).

Darmsaite, die, žarninė ſtriũnà.

Darmweh, das, *Kolik*, gumbas. *daran krank sein*, gumbù ſiřkti (*v g*).

darnach, = *nach diesem, nach dieser, nach diesen, nach demselben, derselben etc. vgl. daher* nach. — 1) *auf etwas Allgemeines bezogen, z. B. du hast es gehört, richte dich darnach*, tù taĩ girdẽjei, ſiitaiſýk pagaĩ taĩ (*auch:* pagaĩ tã). *trachte d.*, jẽßkok tõ. *von der Zeitfolge:* põ tõ. *vgl.* darauf. *ist es s. v. a. hernach*, paſkuĩ. — 2) *auf bestimmte Gegenstände bezogen, z. B. Gott hat die Gebote gegeben, dass wir d. leben sollen*, Põns Diẽws priſãkymus dãwė, kàd mẽs pagaĩ tũſius eĩktumbimės (*v g*). *er ist begierig d., etwa: nach Ehre, Geld*, jis geĩdžia tõs (*näml.* garbės) *od.* tũ (*näml.* piningũ).

darnach fragen, tõ kláuſti. tõ atbóti. *vgl.* fragen.

darnach gehen, *z. B. nach Wasser*, tõ eĩti. *demgemäss gehen, z. B. es geht ihm auch d.*, telp jám iř eĩt. pagaĩ taĩ (*auch:* pagaĩ tã) jám iř eĩt.

darnach laufen, kõ bẽkti.

darnach leben, pagaĩ taĩ (*auch:* pagaĩ tã) elktis (*v g*).

darnach machen, pagaĩ tã (*u.* pagaĩ taĩ) darſti. *er hat es auch d. gemacht*, jis telp iř dãrė.

darnach riechen, tũmì kwepėti; atſidũti.

darnach ringen, tõ kiẽk ſmanýdams (*od.* viſą ſỹlą ſtatýdams) jẽßkóti.

darnach schlecken, tõ (*u.* tõs; tũ) ſiſtſti.

darnach schmecken, (wálgant) tũm (*od.* tãje; taĩs) atſidũti.

darnach sein, *z. B. die Butter ist wohlfeil, aber sie ist auch d.*, ſwiẽſtas pigùs; alè jù tõks iř yrà.

darnach streben, tõ (*od.* tõs; tũ) jẽßkóti.

darnach trachten, tõ (*od.* tõs; tũ) geidẽsti.

darneben, *s.* daneben.

darnieder, *s.* danieder.

darob, *s.* darüber.

Darre, die, 1) *eine Einrichtung zum Darren des Malzes*, ažnýczia. džiowỹklė. — 2) *Darrsucht*, džiowà. džiúſtancźioji ligà. nykìmas. (dziũwalys, *Brod.*)

darreichen, 1) *hinreichen*, kám kã pridũti. *reiche mir den Stock dar*, dũk mán ſiẽn lãzdą. *rslt.*, pridũk mán lázdą. *reiche mir die Hand dar*, dũkß (*auch:* pridũk) mán rañką. — 2) *hingeben, z. B. sein Leben d.*, ſãwo gỹwaſti padũti.

darren, dörren, *z. B. Malz d.*, ſalýklą džiowinti.

Darrhaus, das, jáuja. pirtìs, iẽs, *f. vgl.* Brachstube.

Darrsucht, die, dziowà. dziúſtancźioji ligà. nykìmas.

darrsüchtig, džiúſtąs. *er ist d.*, jis džiúſta.

darstellen, 1) *eig., hinstellen*, kã paſtatýti. *etwas Jmdm vor Augen stellen*, kám kã põ akiũ ſtatýti. *rslt.*, paſtatýti. — *rfl., sich d.*, a) *von Personen:* kám põ akiũ ſtõtis. kám ródytis. *rslt.*, paſiródyti. — b) *von Sachen = erscheinen*, ródytis. *rslt.*, paſiródyti. *die Sache stellt sich mir so dar*, tàs dalỹkas mán telp (*od.* tõks) ródos; iſſiwéizd. — 2) *uneig., durch Zeichen darstellen*, kã nuźénklinti. *durch Malen d.*, kã numoliawóti. *durch Reden, Schreiben d.*, kã źõdźieis, raßtù apraßýti; nuźénklinti. *Jmdn von einer falschen Seite d.*, kã iß netikrõs pùſės źénklinti; moliawóti. apiẽ kã nè pagaĩ tikrãję (*od.* czỹſtaję) tiẽſą kalbėti. *zeigen*, ródyti. *rslt.*, paródyti. *Jmdn in seiner Blösse d.*, kã jõ nůgỹſtėje paródyti. *seinen Gedanken d.*, ſãwo mìſlį kam paſakýti; paródyti. *etwas lebendig, anschaulich d.*, kã gywaĩ (*od.* áißkiei; lýg regimaĩ) põ akiũ ſtatýti. *rslt.*, paſtatýti. — **Darstẽllen**, das; **Darstellung**, die, paſtãtymas. paródymas. paſiródymas. iſſiweizdėjimas. nuźénklimas. numoliawójimas. aprãßymas: *in der Bdtg der entspr. Verba.*

darstrecken, 1) *hinstrecken, z. B. den Arm*, rañką iſtiẽſti. — 2) *darbieten*, priſiúlyti. pridũti. *s.* darbieten. — 3) *darleihen*, žỹczýti. *rslt.*, pažỹczýti. — **Darstreckung**, die, iſtiẽſimas. priſiúlymas. pridawìmas. pažỹczýjimas: *in der Bdtg der entspr. Verba.*

darthun, *beweisen*, kã iſródyti. *zeigen*, ródyti. *rslt.*, paródyti. *etwas durch Zeugen d.*, kã peř liùdininkus iſródyti; *od.* iſliùdyti.

darüber, = *„über" mit dem Dat. od. Acc. eines Demonstrativ-Pron. vgl. daher* über. — 1) *auf bestimmte Gegenstände bezogen, z. B. das Tuch darüber (etwa: über den Tisch) breiten*, ſkõtertę añt tõ (*näml.* ſtãlo) tiẽſti. *rslt.*, ußtiẽſti. *giesse Wasser d. (etwa über die Kartoffeln)* pilk (*rslt.*, ußpìlk) wandeñs añt tũ (*näml.* ropùczìu). — 2) *auf etwas Allgemeines bezogen, z. B. ich freue mich*

Digitized by Google

d., dass etc., àß iß tõ dźiaugiũs, kàd etc. *er ist 10 Jahre alt und d.*, jìs dẽßimt mẽtũ ſẽnas iř daugiaũs. — 3) *statt des relativen worüber s. d. — Die bemerkenswerthesten Beispiele der Zusammensetzungen mit darüber:* 1) *bei Verben der Bewegung die Richtung bezeichnend: d. binden*, peř taĩ rißti. *rslt.*, pérrißti. *d. breiten*; peř taĩ tiẽſti. *rslt.*, pértiẽſti *u.* añt tõ tiẽſti. *rslt.*, ußtiẽſti. *d. decken*, añt tõ deñkti (√g). *rslt.*, uźdeñkti. *d. fahren*, peř taĩ waźiúti. *rslt.*, pérwaźiúti. *d. fliegen*, peř taĩ lẽkti. *rslt.*, pérlẽkti. *d. führen*, peř taĩ wèſti; gabénti. *rslt.*, pérwèſti. pérgabénti. *vgl.* führen. *d. gehen*, peř taĩ eĩti. *rslt.*, péreĩti. *d. giessen*, peř taĩ liẽti. *rslt.*, pérliẽti. añt tõ liẽti. *rslt.*, uźliẽti. = *d. halten, z. B. die Hand*, raũką wirßuĩ tõ laikýti. *d. heben*, peř taĩ kélti. *rslt.*, pérkélti. *d. helfen*, peř taĩ gélbẽti. *rslt.*, pérgélbẽti. *d. laufen*, peř taĩ bẽkti *rslt.*, pérbẽkti (√g). *d. legen*, peř taĩ dẽti. *rslt.*, pérdẽti. *d. schreiben*, peř taĩ raßyti. *rslt.*, pérraßyti. *auch:* wirßuĩ tõ raßyti. *rslt.*, paraßýti. *d. schütten*, añt tõ pilti; krẽſti. *rslt.*, ußpìlti. ußkrẽſti. *d. schwimmen*, peř taĩ plaũkti. *rslt.*, pérplaũkti. *d. sprengen*, peř taĩ ßókti. *rslt.*, pérßókti. *d. streuen*, peř taĩ (*od.* añt tõ) berti. *rslt.*, pérberti. *od.* añt tõ uźberti. *frq.*, barſtýti. *rslt.*, pér-, uźbarſtýti. *vgl.* streuen. *d. wachsen*, peř taĩ áukti (√g). *rslt.*, péráukti. *d. ziehen* (*von Kleidern*), peř taĩ apſiwìlkti. — 2) *zur Bezeichnung der Ruhe, des Bleibens an der Oberfläche, auf die Frage: wo? z. B. d.* (*auf etwas*) *liegen*, añt tõ gulẽti. *d. sitzen, eig.*, wirßuĩ tõ ſẽdẽti. — *uneig., s. v. a. über einer Arbeit sitzen*, priẽ tõ ſẽdẽti. *d. stehen, z. B. d. steht geschrieben*, wirßuĩ tõ (*od.* czià wirßuĩ) ſtów paraßýta. — 3) *zur Angabe des Gegenstandes einer Thätigkeit, bei der man verweilt, betroffen wird, z. B. d. arbeiten*, priẽ tõ dìrpti (√b). *d. betreten*, kã tamè ußtrõpyti; ußklùpti. *s.* betreten. *d. bleiben*, czià paſilikti. priẽ tõ (*od.* tamè dalykè) paſilikti. *d. machen, sich, z. B. über eine Arbeit*, taĩ ų rankàs iñtis. taĩ nuſitwérti. *d. herfallen*, añt tõ pùlti. *rslt.*, taĩ ußpùlti; apnìkti. *d. kommen*, añt tõ pareĩti. *d. sein, womit beschäftigt sein*, priẽ tõ dárbo búti. taĩ dìrpti (√b). *im Begriff sein, s.* Begriff. *d. reden, sprechen, schreiben*, apiẽ taĩ kalbẽti, ſakýti, raßyti. *d. lässt sich viel sagen*, apiẽ taĩ galì daũg kalbẽti. — 4) *zur Angabe des Grundes einer Empfindung od. Handlung = deswegen, z. B. sich d. ängstigen*, dẽl tõ báimėje búti. *sich d. ärgern*, dẽl tõ apmaũdytis. *jetzt vielfach:* dẽl tõ eřgeliautis. *sich d. beklagen*, dẽl tõ góſtis. *rslt.*, paſigóſti. *sich d. bekümmern*, dẽl tõ rúpintis; tũžýtis. *vgl.* bekümmern. *sich d. freuen*, iß tõ dźiaũktis (√g). *d. sterben*, priẽ tõ (*od.* tamè) miřti. *s. v. a. davon sterben*, iß tõ miřti. *darüber trauern*, iß tõ ſmũtnytis. dẽl tõ gedẽti. dẽl tõ ſmũtnas búti. *vgl.* trauern. *sich d. trösten, womit*, dẽl tõ kùmì linkſmintis. — 5) *zur Bezeichnung einer Herrschaft, Fürsorge etc., z. B. d. setzen*, añt kõ ſtatýti. *ich bin d. gesetzt*, àß añt tõ ſtatýtas. *d. Herr sein*, añt tõ põns (*od.* ponù) búti. *d. bin ich Herr*, añt tõ àß põns. *d. halten*, añt tõ dabóti. *d. wachen*, añt tõ budẽti. añt tõ dabóti. — 6) *zur Bezeichnung einer Zeit, während welcher etwas geschah, z. B. der Graben wurde nicht fertig, weil der Wirth d. starb*, grãbė ne-paſtójo gatawà, kadángi taĩñ tárpe gaſpadõrius paſimirė. *er fing an zu bauen, d. brach aber der Krieg aus*, jám pradėjus budawóti pakìlo kãras. *er fing schon an, sich zu erholen, starb aber d.*, jìs jaũ pradėjęs atgýti paſimirė. — 7) *zur Bezeichnung eines höheren Werthes, z. B. d. geht nichts*, taĩ ničks ne-pėreĩt. peř taĩ ničks n'eĩt; ne-pėreĩt. *d. setzen*, kã ùß kã aukßczìaũs ſtatýti. kã̃ peř kã̃ ſtatýti. — 8) *zur Angabe eines grösseren Masses, z. B. es sind 60 Jahre u. noch d.*, taĩ jaũ ßẽßios-deßimt mẽtũ, o iř daugiaũs. *es kann ein wenig d. od. darunter sein*, taĩ gál mãžuma daugiaũs ař maźiaũs búti. *d. bieten, etwa bei Licitationen*, daugiaũs nè kaĩp tiẽk ſiúlyti.

darüber hin, 1) *eig., über die Oberfläche von etwas hinweg wehen, z. B. der Wind weht über das Meer d. hin*, wėjas pùczia (wirßuĩ) peř júres. *d. eilen*, peř kã̃ pėrſiskùbinti. *d. fliegen*, peř taĩ lẽkti. wirßuĩ tõ lẽkti. — 2) *obenhin, oberflächlich, z. B. d. arbeiten*, pawirßumis dirpti (√b). *d. lesen*, pawirßumis ſkaitýti. *unaufmerksam lesen*, nepaſidabódams ſkaitýti.

darüber hinaus, *z. B. d. h. ragen, reichen*, peř taĩ pėrtẽkti. *ich bin d. h.*, àß taĩ jaũ ùßpakalyje turiù. *s. v. a. hab's schon überstanden*, àß taĩ jaũ pėrtriwójau. *er ist d. h., das ist ihm zu gering*, taĩ jám peř menkà.

darum, = *„um" mit dem Acc. eines Demonstr.-Pron. vgl. daher* um. — 1) *auf etwas Allgemeines bezogen, z. B. ich bat darum* (*etwa um ein Thun*) *mit Thränen*, àß tõ praßiaũ ſù ãßaromis. *ich bin d. bekümmert*, àß dẽl tõ rupeſtingas. — 2) *auf einen bestimmten Gegenstand bezogen, z. B. die Sonne steht im Mittelpuncte, d. bewegen sich die Planeten*, ſaulė ſtów widuryjè; apliñk tã̃ ſùkas (*od.* bẽga) planẽtos. *ich bin d. gekommen* (*näml. um das Geld*), àß tũßius (*näml.* pìningus) prapùldźiau. àß tũ ne-tekaũ. — 3) *statt um welchen, welche, welches; in diesen Fällen steht der erforderliche Casus von dem Relat.* kuřs, kurì etc. 4) = *deshalb, deswegen*, tõdẽl. *vgl.* deswegen.

darunter, drunter, = *„unter" mit dem Dat. od. Acc. eines Demonstr.-Pron. vgl. daher*

Digitized by Google

unter. *seltener ist „darunter“ = „unter“ + Dat. u. Acc. von dem Relat. „welcher, welche, welches.“* — 1) *bei Bezeichnung örtlicher Verhältnisse,* **A)** *„unter“ lat. sub, im Gegensatz zu über,* **a)** *bei Verben des Befindens, z. B. d. liegen, sitzen, stehen,* tûmì (*od.* põ táje; taĩs; tomìs) gulì, sėdėti, stovėti. — **b)** *bei Verben der Bewegung zur Bezeichnung des Zieles, z. B. d. bauen,* põ tûmì (*od.* põ táje; taĩs; tomìs) pabudawóti. *d. binden,* põ tûmì etc. parišti. *d. breiten,* põ tûmì (*od.* táje etc.) patiẽsti. *d. fliessen,* põ tûmì, táje etc. pabėgti. *d. gehen,* põ tûmì (*od.* táje taĩs; tomìs) pa-eĩti. *sprw.: da geht Alles über u. darunter,* čia wiślāb eĩt krỹžiù ir výzeis. — **B)** *unter = zwischen, z. B. es ist ein grosser Unterschied d.,* taĩp tũ didelis skirtums. *d. taugen viele nichts,* tarp tũ daũgel niẽkam ne-tiñka. *er gehört mit d.,* jis taĩp tũ draugė priklaũso. *er ist auch d.,* ir jis taĩp jũ. *er ist auch d. gezählt,* ir jis taĩp jũ parẽjo. ir jis į jũ įrašą parẽjo. *d. mischen,* kã čia įmaišýti; *es fanden sich einige falsche Thalerstücke d.,* taĩp tũ (*näml.* piningũ) rãdos ir netikri dólerštukiai. — **2)** *zur Angabe der begleitenden Umstände u. der Ursache, z. B. was hast du d.?* kã tù čia turì? *d. leidet Schaden,* iš tõ jis išškãdos tùr. *er hat viel zu leiden,* jis tamè (*od.* iš tõ) daũg turi kentėti. *was verstehst du d. (etwa unter diesem Ausdruck)?* kã tù tũm žodžiù supranti? kaĩp tù taĩ išmanaĩ? — **3)** *zur Bezeichnung einer geringeren Zahl, eines geringeren Werthes, s. v. a. weniger, wohlfeiler, z. B. darunter (unter dem genannten Preise) kann ich es nicht verkaufen,* pigiaũ aš taĩ ne-galiù pardúti. *alle Kinder, zwei Jahr alt sind und d.,* wiśi waikaĩ, kurie dwiejũ mẽtu ar jauneśni yrà. *darunter sind 10 Thaler od. etwas d.,* tamè yra dẽšimt dóleriũ ar kiẽk maźiaũs.

unter hin, põ tûmì; táje; taĩs; tomìs. *z. B. fliessend darunter kommen,* põ tûmì bėgti (*ỹg*). *darunter bleibend fliessen,* po tûmì bėgti.

unter weg, 1) *s. v. a.* darunter hin, *z. d.* — 2) *s. v. a. darunter fort, z. B. fliessen,* põ tûmì (*od.* táje etc.) šaliñ bėgti (*ỹg*). = *weiter fliessen,* põ tûmì; táje etc. tolỹn bėgti.

verwägen, kam kã paśweřti; nuśweřti. *frq.,* verwarśtýti. — **Darwägung,** die, paśwėrimas. nuśwėrimas. paśwarśtymas.

verzählen, *s.* aufzählen.

der, die. das.

selbst, = *„da,“* čiónai. čión. čia. čiẽ. = *„dort,“* tẽnai. tẽn. tẽ. *eben daselbst,* čiapat. čiajaũ. *eben dortselbst,* tẽnjaũ. tenpat. *„daselbst hin,“ alles ganz wie bei „daselbst.“ von daselbst,* iš čiónai. iš čia. *von dort,* iš tẽn. *von eben daselbst,* iš čiapat. *von eben dortselbst,* iš tẽn-pat.

dasein, *vorhanden sein, existiren,* búti. *vorhanden, gegenwärtig sein,* čia búti. *das Geld ist da,* piningaĩ čia. *ich bin da,* aš čia. *ich war da,* aš čia buwaũ. *er ist nicht da,* jõ čia n'iėrà. *sich da finden,* čia rãstis.

Dasein, das, *allg.,* čiąbuwimas. *in der Regel zu umschreiben. sonst:* 1) *Existenz,* bũtỹbė (*eig. Wesen*). *meistens umschrieben, z. B. er leugnet das D. Gottes,* jis šãko, Diẽwo n'ẽsant. *während des irdischen D. hat man sich auf die Ewigkeit vorzubereiten,* añt žẽmės b'ẽsant (*od.* kõl šis ámžias pateñka) reĩk añt anũ ámžiu priligatãwyti. *od. lieber:* añt žẽmės búdams turi añt etc. *er erfüllt den Zweck seines D.,* jis taĩ atliekt (*od.* išpìldo), añt kõ jis léistas. *wir verdanken Gott unser D.,* mẽs iš Diẽwo (*od.* per Diẽwą) gywi ẽsame. ùš taĩ, kàd mẽs gywi ẽsame (*auch:* ùš šãwo gýwasti) tùrim Diẽwui dẽkawoti. *er fristet kaum sein D.,* jis wõs nè wõs šãwo gýwasti išlaĩko. — 2) *Gegenwärtigkeit, wrtl.,* čiabuwimas, *in der Regel zu umschreiben, z. B. bei meinem D. sagte ich,* čia búdams àš šakiaũ. *während meines D. sprach man nichts davon,* mán čia b'ẽsant (*od.* põ mãno akiũ) apiẽ taĩ niẽks niẽko ne-kalbẽjo. *vgl.* Gegenwart.

dasig, čiãs ẽsąs. tẽn ẽsąs. čia gywẽnąs. *ein dasiger Bürger,* anõ miẽsto žmogùs.

dasitzen, čia šėdėti. *s. v. a. zusammengesunken u. träge d.,* čia plempšóti. (*dur. wie ein breiter schwammiger Pilz,* pleñpė, *d.*) *breit d.,* riokšóti (*dur.*).

dastehen, *bereit stehen, z. B. es steht schon da,* jaũ gatawà. *breit u. ungeschickt d.,* répšóti (*dur.*). *steif d.,* štýroti (*dur.*).

dasjenige, *s.* derjenige.

dass, *Conj.,* I) *die mit „dass“ eingeleiteten Sätze (Dass-Sätze) sind Ergänzungs- od. Bestimmungssätze:* **A)** *Der mit „dass“ beginnende Satz (Dass-Satz) ist ein Subjectssatz, d. h. er ist das Subj. u. der ihn äusserlich regierende Satz das Prädicat des ganzen Gedankens,* 1) *das Subj. des Subjectssatzes ist ein allgemeiner Gedanke, z. B. es ist gut, dass es heute regnet,* taĩ geraĩ, kàd šeñdien lỹja. *es freut mich, dass du kommst,* aš džiaugiũs (*od.* taĩ mán dźiaũkšmas), kàd tù ateinì. *es kam noch dazu, dass ich nicht zu Hause war,* prie tõ dár (tàs dalỹks) prisidẽjo, kàd aš ne-namiẽj buwaũ. *der grösste Reichthum ist, dass man zufrieden ist (= die Zufriedenheit),* didžiáusýsis lõbis yrà pakajingas (*od.* pakajingu) búti; *od. lieber:* kàd žmogùs pakajingas esi. *es ist bei den Litauern Sitte, dass nach Abschluss eines Handels getrunken wird,* prie Lietùwininkù tõks būdas, kã pirkus arbà pardãwus magarỹčiù gérti. *nichts ist wünschenswerther, als dass man immer glücklich lebe,* niẽko n'iėrà labiaũs wẽlytina kaĩp wis paláimoje búti; *od.* kaĩp kàd žmogùs wis paláimoje

Digitized by Google

bútumbei. *vgl.* man. *Bei Verschweigung des Hauptsatzes, z. B. ach dass es so kommen musste (etwa zu ergänzen: es ist sehr zu beklagen)*, ak, taĩ labaĩ apgailėtina, kàd teĩp turėjo nuſidūti! — 2) *Das Subj. des Subjectssatzes ist eine Person od. ein bestimmter Gegenstand, z. B. es ist bekannt, es wird erzählt, dass der Krieg ausgebrochen sei*, žinoma, pãſakojama, kàd kãras pakilęs. *vgl. die Regeln für die Construction der Verba sentiendi u. declarandi. s.* B, 1. *es ist mir recht erfreulich, dass du dich wohl befindest*, taĩ mán tìkras dźiaũkſmas (γ g), kàd tù ſweĩks eſi. *es ist nicht recht, dass er das thut*, taĩ neteiſỹbė, kàd jìs taĩ dãro. *es nützt Allen, dass der Krieg aufhört*, taĩ wiſiėms añt gẽro, kàd kãras liáujas. *ist das Subj. des Subjectssatzes auch in dem regierenden Satze enthalten, so steht in jenem der blosse Infin., z. B. mir ist es nicht erlaubt, dass ich dorthin gehe*, mán ne-walė tẽn eĩti.

B) *Der Dass-Satz ist ein Objectssatz, d. h. er ist als das Obj. des regierenden Satzes anzusehen*, 1) *nach den verbis sentiendi et declarandi, od. des Fühlens, Meinens, Wahrnehmens u. des Erzählens, Behauptens, Mittheilens etc., z. B. ich habe erfahren, dass der Vater gekommen sei*, àß patýriau, **a)** kàd (*od.* búk; jóg) tẽwas atẽjęs; **b)** tẽws atẽjęs; **c)** kàd tẽws atẽjo; **d)** tẽwą atẽjuſį; **e)** tẽwą atẽjus.

Die Regel für die Sätze bei den Verben sentiendi et declarandi würde demnach sein: der abhängige Satz (Dass-Satz) wird ausgedrückt: **a)** *durch* kàd (*od.* búk;[1] *seltener* jóg) *mit dem Particip.* — **b)** *unter Fortlassung des* kàd, búk, jóg *durch das blosse Particip.* — **c)** *durch* kàd *mit dem Indicativ.* — **d)** *durch den Acc. mit dem gleichfalls im Acc. stehenden Particip.* — **e)** *durch den Acc. mit dem Gerund.*[2] *Nach dieser Regel werden auch die Subjectssätze mit „dass" (s. A.) behandelt, in so fern das Verb. des regierenden Satzes ein verb. sentiendi od. declarandi ist. Von diesen 5 Arten der Construction bei den verb. sent. u. declar. sind fast alle in gleichem Masse gebräuchlich, doch neigt sich der Sprachgebrauch merklich dahin, die letzte dieser Constructionen, die des Accusativ mit dem Gerundium hauptsächlich bei den Verben der unmittelbaren Anschauung, wie auch bei den Verben des Treffens, Findens, Zurücklassens etc. zu verwenden, z. B. ich sahe ihn laufen*, àß jĩ macźiaũ bẽgan *ich hörte, dass er sang, od. ich hörte ihn singen*, àß jĩ girdėjau giẽſtant. *ich fand ihn schreiben*, àß jĩ radaũ be-rãšant. *ich liess ihn weinend (als einen weinenden) zurück*, àß jĩ palikaũ be-weĩkiant.

Hiezu gehören auch die Dass-Sätze nach den Verben des Hoffens u. Fürchtens, z. B. ich hoffe, dass er kommt, àß mìſlyju (*od.* tikiù) kàd jis ste (*auch als verbum sent. et decl. zu behandeln*). *ich fürchte, dass dies Jahr ein Kr ausbricht*, àß bijaũſi, kàd nè ràſi ſĩ-m kãras pakilſęs. àß bijaũſi, kàd ſĩ-mẽt kãr pakils. àß mìſlyju (priſibijódams) kàd ſ mẽt kars pakilſęs; ſĩ-mẽt kãra pak ſent etc. — *Not. Hieraus ist ersichtlich dass im Littauischen die Verba des Fürc tens einfach wie Verba des Meinens, De kens, also wie die verba sentiendi et clarandi zu behandeln sind, od.: das l tauische Fürchten ist ein besorgtes Mei*

C) *der Dass-Satz steht zu seinem Hau satz in einem bestimmenden Verh niss*, 1) *als dessen Grund od. Urs (Grundessätze), z. B. ich danke dir, d du mir geholfen hast*, àß tãw pagélbėjai. (ùß taĩ) kàd tù manę gélbėjei. *ich b dich, dass du fleissig gewesen bist*, àß g tawę (dėl tõ) kàd tù ſtropùs buwaĩ. kàd tù ſtropùs eſi bùwęs. *ich klage (ü über), dass so viel Elend in der Wel* àß dejůju dėl tõ, kàd tiẽk daũg ſwiẽte rañdas. *ich freue mich (darü dass du gesund bist*, àš dźiaugiůs (ſ (*od.* taĩ mán dźiaũkſmas) kàd tù ſ eſi. *mir thut es leid, dass du krank* mán gaĩlu, kàd tù ſergi. *mich wunder dass du schon zu Hause bist*, taĩ dỹwai, kàd tù jaũ namiẽj. — 2) *nach Verben des Bestimmens, Wünschens, W lens, Bittens, Befehlens, Verbietens, o der Dass-Satz ist ein Wunschsatz, z. er wollte nicht, dass ich gehe*, jìs norėjo, kàd àš eĩczìau. *er verlangte, ich das thun sollte*, jìs norėjo. kàd àš darỹczìau. *er verbot, dass Niemand sollte*, jìs ùždraudė, kàd niẽks nè kalb — *Bei den Verben befehlen u. verbie steht, wenn das Subj. des abhängig Satzes schon im Hauptsatze ausgedr ist, in dem ersteren das Verbum im I wie im Deutschen ohne Conj., z. B. er fahl mir das zu thun*, jìs mán pãliėpė darýti; *aber auch:* kàd taĩ daryczìau. *ich*

---

1) *Die Conj.* búk *wird gebraucht, um die Meinung, Aussage Jmds als eine zweifelh auszudrücken, z. B. es wird erzählt, dass der Krieg schon begonnen habe*, pãſakojama, kãras jaũ praſidėjęs. *Dahin gehören auch die Fälle, wo „dass" = „als wenn" ist, z. B. sage nicht, dass (od. als wenn) ich es besser wüsste*, àß ne-ſakaũ, búk àß taĩ geriaũs žinaũ.

2) *Bei neutrischer Ausdrucksweise stehen von den Partic. auf* ąs, anti. ęs, uſi u. ęs ſenti *meistens die Nomin. Plur. Masc. — oder auch die bezügliche Gerundialform, z. B. ich glaubte dass es heute regnen werde*, àß mìſlyjau, kàd ßeñdiėn lýſę; *od.* kàd ßeñdiėn lýſent.

Digitized by Google

bot ihm, es weiter zu erzählen, àß jám ùźdrandźiau taĩ tolỹn pãſakoti. *Auch bei Verschweigung des eigentlichen ge- oder verbietenden Verbums unter Fortlassung des Hauptsatzes, z. B. dass du mir ja fleissig bist!* minán ne-tingĕk! *dass du das ja Niemanden sagst,* minán taĩ niẽkam ne-ſakýk. — *Bei Verschweigung des eigentlichen wünschenden Verbums in Wunschsätzen unter Fortlassung des Hauptsatzes, z. B. dass du doch deinem Heilande treu bliebest,* àk, kàd tù beñ ſãwo ißganýtojui wiẽrnas paſiliktumbei! *o, dass du doch nicht verloren gingest!* àk, kàd tù beñ nepraſpáltumbei! — *Bei Verschweigung eines verb. sent. et declar. od. etwas Ähnlichem, z. B. ach, dass es so kommen musste! (zu ergänzen: es ist zu beklagen, od. wer hätte das gedacht!)* je nach der zu machenden Ergänzung wird der Satz auch verschieden auszudrücken sein, also der obige Satz: àk (taĩ dideĩ apgailẽtina), kàd tẽĩp tũrėjo nuſidũ̃ti! (*Subj.-Satz.* A.) *od.* àk (kas taĩ bútų miſlyjės), kàd tẽĩp nuſidũ̃ſent; *od.* kàd tẽĩp nuſidũ̃s. (*verb sent. et decl.*) — 3) *Der Dass-Satz ist die Umschreibung einer Beschränkung od. grösseren Bestimmtheit, z. B. ich habe so gearbeitet, dass du damit zufrieden sein wirst,* aĩ tẽĩp dirbau, kàd tù tũmì pakajìngas bũ̃ſi. *ich habe ihn, dass ich wüsste, niemals gesehen,* àß jĩ, kiẽk žinaũ, niekadõs a'ẽſmi mãtęs. — *Der Dass-Satz enthält die Umschreibung einer präpositionellen od. einer adverbiellen Bestimmung (meistens durch „auf dass, dadurch, damit, darin" u. durch die Zusammenstellung des „so" mit verschiedenen Adverbien, z. B. er brachte den grössten Theil des Tages damit hin, dass er Bücher las,* jìs didźiáuſiąją diẽnõs dãlį tũmì praléido, kàd jis knỹgoſe ſkaĩtė. *od. lieber:* jìs .... praléido knỹgoſe ſkaitýdams. *er gewann die Herzen dadurch, dass er so freundlich war,* jìs ſirdis tũmì laimẽjo, kàd jìs tõks meilingas bùwo; *od. lieber:* jìs ſirdis laimẽjo meilingas búdams. *darin bewies sich seine grösste Kraft, dass er den Tod überwand,* tamè ißſiródė jõ didźiáuſioji ſylà, kàd jis ſmerti pẽrgalẽjo. *das Thor ist nicht so weit, dass ein Wagen hindurch gehen könnte,* waŕtai n'iėrà tokiẽ plãtùs, kàd cźia wažimas pratilpti galėtų. *die Stubendecke ist so hoch, dass man sie mit der Hand nicht erreichen kann,* ſtubõs lùbos yra tõkios áukßtos, kàd jàs ne-galì (ſù) rankà priſiẽkti.

4) *Der Dass-Satz drückt den Zweck od. die Absicht des Hauptsatzes aus, Zweck- u. Absichtssätze: durch* jeib *od.* įdant, *od. durch deren Stellvertreter* kàd; *seltener durch das alte* jeñg, *wobei das Verbum immer im Optativ steht, z. B. iss, dass du stark werdest,* wálgyk įdánt (*od.* jeĩb; jeñg; kàd) driúts paſtótumbei. *er eilte mit der Arbeit, dass er bald schlafen gehen könnte,* jiſaĩ ſkùbinos, ſãwo dárbą atlikti, įdánt (*od.* jeĩb; kàd; jeñg) jìs wéikiei guĩt eĩti galėtų. *siehe zu, dass du nicht fällst,* labaĩ dabókis, jeĩb (*od.* įdánt; kàd; jeñg) nè pùlturnbei.

5) *Der Dass-Satz enthält den Ausdruck einer nothwendigen Folge einer (nicht beabsichtigten) Wirkung des im Hauptsatz gesagten: Folgesätze: z. B. die Sonne bewirkt, dass Alles grünt u. blüht,* ſáulė taĩ dãro (*od.* ißprówyja), kàd wìſlãb žaliũja iř žýd'. *gestern hat es so sehr geregnet, dass der Fluss hoch aufgeschwollen ist,* wãkar teĩp labaĩ lìjo, kàd ùpė aukßtaĩ patwìnuſi yrà. *vgl. die Sätze unter* C. 3. *Mit dem Adverb „so" allein od. in Zusammenstellung mit einem Adj. od. Adv., z. B. die Stimme war so stark, dass man sie weit hören konnte,* baĩſas búwo tõks dìdelis, kàd jĩ galėjei tolì girdėti. *er lief so schnell, dass man ihn nicht einholen konnte,* jìs teĩp greĩtai bėgo, kàd ne-galimà bùwo, jĩ pawýti.

6) *Der Dass-Satz enthält den Ausdruck einer möglichen, der Entscheidung des Handelnden anheimgegebenen (subjectiven) Folge, zumeist in negativen Sätzen, z. B. er ist nicht werth, dass man sich um seinetwillen bemühe,* jis ne-weŕtas, kàd dẽl' jõ reĩktų paſiprocewóti. *es ist nicht möglich, dass man bei so grosser Gefahr ruhigen Herzens bleiben könnte,* taĩ negãlims dáiktas, kàd kàs tokiõj priėgãdoj tykõs ßirdiẽs paſilikti galėtų. *Doch verbindet man, wie im Deutschen mit „möglich, unmöglich," im Litt. mit den entsprechenden* ne-galimà; ne-gãlims dáiktas, *gern den Infin., z. B. mir ist es unmöglich, heute zu reisen,* mán ne-galimà (*od.* ne-gãlims dáiktas), ßeñdiėn keliáuti.

Hierzu gehören auch Sätze mit einem Comparativ, od. statt dessen mit einem von einem „zu" begleiteten Positiv im Hauptsatze und mit „als dass" im Nebensatze, z. B. mir ist das zu schwer, als dass ich es ausführen könnte, mán taĩ per-ſuñku, nè kaĩp kàd àß taĩ ißtaiſýti galẽczìau. *od. lieber:* mán taĩ per-ſuñku, kàd àß taĩ ne-galiù ißtaiſýti. *meine Sünde ist grösser, als dass sie mir vergeben werden könnte,* mãno griẽkas didẽĩnis, nè kaĩp kàd jìs mán galėtų atléiſtas tàpti.

II) *Zeitsätze, z. B. es sind nun schon 10 Jahre, dass ich dich nicht gesehen habe,* taĩ dabaŕ jaũ dẽßimt mẽtų, kaĩp àß tawẽs ne-macźiaũ. *es ist schon länger als drei Jahre, dass ich hier wohne,* taĩ jaũ ilgiaũs nè kaĩp trỹs mẽtai, kaĩp (*auch:* kàd) àß ßiczion gywenù.

dastehen, *wrtl.,* cźià ſtowẽti. *es steht schon da, bereit,* taĩ cźia jaũ ſtów gatawà. *er steht noch allein da,* jìs dár wiẽns teb'ſtów ; teb'iẽr;

Digitized by Google

teb'rañdas. *er steht (öffentlich) da als Betrüger*, jis põ wiſũ akiũ ſtów kaĩp klaſtõrius. *breit u. ungeschickt dastehen (durat.)*, rẽpſóti. *starr u. steif d.*, ſtýroti.

Data, die, *s.* Datum.

datiren, *einen Brief*, dótumą (*od.* keliũtąji) ĩ grõmiata įrašýti; įſtatýti. *der Brief ist vom 1. April datirt*, grõmiata yrà nù pìrmojo Aprìliaus išrašýta. grõmiatą tùr dótumą pìrmojo Aprìliaus.

Dattel, die, datulė̃. dàtelis, io. dàtulis, io.

Dattelbaum, der; **Dattelpalme**, die, datulė̃. datelìs, iẽs, *f.*

Dattelkern, der, datulės̃ kaulùtis, czio.

Dattelöl, das, datuliũ aliẽjus.

Dattelpalme, die, *s.* Dattelbaum.

Dattelwald, der, *etwa:* datulýnė. datulýnas. palmýnas.

Dattelwein, der, datùlwynis, io.

Datum, das, dótums. išrãšymo diẽnà. kelintàsis, *z. B. in dem Briefe steht kein D.*, grõmiatoje dótumo n'iẽrà, grõmiatoje neſtów, keliñtąji jì išrašýta. *bis Dato*, iki ſiõs diẽnõs. iki ſeñdiẽn. *lass das D. weg*, išléiſk dótumą. *Brief ohne D.*, grõmiatą bè dótumo. — **Data**, die, 1) *Angaben, s.* Angabe. — 2) *Thatsachen, s.* Thatsache.

Daube, die, *ein einzelnes gerundetes Brett aus der Seitenwand eines Eimers od. eines andern Holzgefässes*, ſùlas.

Dauer, die, 1) *Dauerhaftigkeit, Festigkeit*, driùtùmas — 2) *das Fortdauern, Bestand, Beständigkeit*, patekìmas. *gew. zu umschreiben, z. B. sein Reich wird nicht von langer Dauer sein*, jõ karalỹſtė n'ilgaĩ patèks. *sein Glück war nicht von D.*, jõ palaĩma n'ilgaĩ patẽko. *etwas auf die D. machen*, kã̀ ilgám cziẽſui *od.* añt ilgo cziẽſo padarýti. *das wird von beständiger D. sein*, taĩ wis patèks.

dauerhaft, *lange während*, ilgaĩ pateñkãs. *fest*, driútas. *er hat eine dauerhafte Gesundheit*, jìs tùr driútą ſweikãtą. — **Dauerhaftigkeit**, die, twirtùmas. *lange Dauer*, patekìmas: *meistens umschrieben, vgl.* Dauer.

dauern, 1) *währen, andauern, z. B. das schöne Wetter wird nicht lange d.*, gražùſis óras n'ilgaĩ patèks (*auch:* trùks. *s. weiter unten*); *gew.:* paſiliks. *das Leben des Menschen dauert nicht lange*, žmogaũs ámžias n'ilgaĩ pateñka. *von der Zeit od. von den der Zeit angehörenden Begebnissen, sowie von besondern Zuständen braucht man gern* trùkti (*eig. zögern, säumen; sich aufhalten; sich hinziehen*). *z. B. es wird nicht lange d. bis es regnet*, n'ilgaĩ trùkus lýs. *der Streit dauerte nicht lange*, waĩdas n'ilgaĩ trùko. *es wird die längste Zeit gedauert haben, näml.* a) *bis es geschieht:* jaũ taĩ bùs ilgiáuſi cziẽſą trùkę̃. — b) *bis es zu sein aufhört:* taĩ jaũ bùs ilgiáuſ(ji cziẽſą patẽkę̃. *der Regen dauerte die ganze Nacht*, lytùs trùko peř nãkti. *od. lieber:* lytùs peř nãkti ne-pé ſtójo. peř nãkti lijo. *der Friede dauert nur ein Jahr*, pakãjus patẽko tìkt wiẽ mẽtą. — 2) *aushalten, ertragen*, triwó *irgendwo der inneren Unruhe ungeach bleiben, ruhig bleiben*, kuř ſtìkti (*Pri* ſtingù). *auch dur.:* ſtýgoti. *er dauert bei nicht*, jis prìẽ múſu ne-ſtiñga; ne-ſtýg — 3) *unverletzt bleiben*, išlikti. paſilik *dauernde Pflanzen*, n'išnỹkſtanczios (*od.* filiẽkanczios) žõlės. *die Pflanze dauert Winter hindurch*, tà žolė̃ žiẽma pèrtriwę

dauern, *Betrübniss verursachen* (*od. empf den*), *z. B. der Mensch dauert mich*, žmogaũs mán gaĩlu. *od.* àš gailiùs žmogaũs. *dein Schicksal dauert mich*, gaĩlu, kàd táw teĩp eĩt. *mein Versprech dauert mich, od. es dauert mich, da versprochen zu haben*, mán gaĩlu, kàd jám taĩ pažadėjęs. àš gailiũs, jám taĩ žadėjęs.

Daum, Daumen, der, nykſtỹs.

daumenbreit, nykſtį (*od.* nykſtczio) plat

Daumenbreite, die, nykſtczio plõtis, cz

daumendick, nykſtį (*od.* nykſtczio) ſtóra

Daumendicke, die, nykſtczio ſtõris, io.

daumenlang, nykſtį (*od.* nykſtczio) ilga

Daumenlänge, die, nykſtczio ilgis, io.

Daumenschraube, die, nykſtczio ſriùbas

Daune, die, *Flaumfeder*, pũkas.

Daus, das, *im Kartenspiel*, daũſas. tùza

David, Dówydas.

davon, 1) = „*von*“ *mit dem Dat. eines Dem Pron. vgl. daher* von. — 1) *wenn es auf einen bestimmten Gegenstand be z. B. davon (etwa: von den Pferden) du mir nichts gesagt*, apiẽ tũſius (a árklius) tù mán niẽko ne-ſakeĩ. (*etwa: von den Kartoffeln*) *ist nich übrig geblieben*, tũju (*näml.* ropùczių) daũg liko. — 2) *etwas Allgemeines zeichnend, z. B. davon, wie es auf Sonne aussieht, weiss Niemand etwas wisses*, apiẽ taĩ, kaĩp añt ſáulės išſiwẽ niẽks niẽko tìkro ne-žìno. — „*davon*“ *wovon s.* wovon. *Die bemerkenswerthe Beispiele von Zusammensetzungen mit von:* 1) *zur Bezeichnung einer Absonder z. B. d. abbringen*, kã̀ nù tõ nukrę *d. ablassen*, liáutis taĩ dãręs. *d. bl* nù tõ atſtù paſilikti. *nicht kommen, n d. eilen*, nù tõ ſkùbiętis. *rslt.*, ſkùbindams atſtóti. *d. fahren*, ſaliñ wa *rslt.*, pawažiúti. *d. fliegen*, ſaliñ lẽkti palẽkti. *d. führen*, ſaliñ wèsti. *rslt.*, pa *mit sich, zu sich, für sich d. führen*, paſiwèsti. *d. gehen*, ſaliñ eĩti. *rslt.*, pa atſtóti. *davon jagen, tr.*, kã̀ ſaliñ wa gùiti. *rslt.*, pawarýti; pagùiti. *intr.*, *mit dem Pferde d. jagen*, ſaliñ laid *d. kommen*, z. B. *er ist noch ziemlich d. gekommen* (*aus Verwickelungen*), jì czión įmanýtinai geraĩ išſigãwo; išlikti išſipaĩniãwo; išſiſùko. *mit einer leic*

Digitized by Google

Strafe d. kommen, kókią kaĩtę ſù lengwià korawonė atlikti. *mit Ehren d. kommen*, ſù garbė atſtóti; išſigáuti. *er ist mit dem Leben d. gekommen, z. B. von einer Krankheit*, jis gýws išliko. *aus einer Schlacht*, jis gýwaſtį palaĩkė; išſineše. jis gýws išliko. *mit genauer Noth d. kommen = entfliehen*, wõs-ne-wõs išbėkti (*V g*); išliñti; išträkti; išſpriúſti. *sich d. machen*, atſtóti. *sich heimlich d. machen*, ſlaptà atſtóti. *d. reiten*, pajóti. *d. schleichen*, šaliñ paſišlaĩſtyti. *rslt.*, paſtykinti. *d. tragen, z. B. Dank, Ehre, Wunden*, dėkawõnės, garbės, rõnų iš kõ gauti; apturėti. — 2) *Herleitung einer Wirkung aus einer Ursache = „daraus,“ z. B. d. wirst du keinen Nutzen haben*, iš tõ tù neĩ jokiõs naudõs ne-turėſi. *was hast du d.?* ką tù iš tõ turì? *er ist d. krank geworden*, jis iš tõ apſiſirgo. — 3) *als Gegenstand einer Äusserung, Mittheilung. Erfahrung, z. B. er sprach d.*, jis apiẽ taĩ kalbėjo. (*jetzt vielfach nach dem Deutschen auch:* nũ tõ kalbėjo.) *ich habe d. keine Kenntniss*, àš apiẽ taĩ neĩ jokiõs ſiniõs ne-turiù. *was denkst du d.?* ką tù apiẽ taĩ miſlyji? *d. schreibt er nichts*, apiẽ taĩ jis niẽko ne-rãšo. *ich halte d. nicht viel*, àš apiẽ taĩ ne-daũg ką laikaũ. *ich halte lieber:* àš taĩ peř meñką (*od.* nè peř didį) dalỹka laikaũ. — 4) *zur Bezeichnung eines Theiles vom Ganzen, durch den Genit. od. durch die Präp.* nũ einzelnen Gegenständen) *u. durch* iš Vielheiten), *z. B. gieb mir etwas d.* (*näml.* von der Butter), dũk mán ką (nũ) (*näml.* ſwiẽſto). *viel werde ich dir d.* von Stroh) *nicht geben können.* daũg (*näml.* šiaudų) àš táw dũti ne-galėſiu. *du hast mit vielen Leuten Umgang, aber wenige d. sind deine Freunde*, tù apſiei ſù daũg žmonėmis, alè ne-daũg tų d. ne-daũg iš tų) yrà tãwo priẽteliai. — 5) *statt wovon, = von welchen, s.* wovon *u.* von *mit dem Relat.*

vor, = *„vor“ mit dem Dat. od. Acc. eines Demonstr.-Pron., auch wohl = „vor“ mit dem Relat. „welcher, welche, welches“ vgl. daher* „vor. — 1) *einen bestimmten Gegenstand bezeichnend, z. B. er fürchtet sich d.* (*etwa: vor der Strafe*), tõs bijos (*näml.* korawõnės). — 2) *etwas Allgemeines ausdrückend, z. B. der Vater will ihn strafen, er fürchtet sich d.*, tėws nór korawóti, jis tõ bijos. — *Die bemerkenswerthesten Beispiele von Zusammensetzungen mit davor:* 1) *in örtlicher Beziehung*, a) *bei Verben der Ruhe, des Liegens, z. B. davor liegen*, czíà priẽ tõ priẽ tõs) pryšakyjè gulėti. *d. stehen*, czíà priẽ tõ (priẽ tõs; šalè tõ; šalè tõs) ſtowėti. „vor“ *s. v. a. diesseits*, šẽpus tõ; šẽpus tõs. — b) *bei Verben der Bewegung zur Bezeichnung des Zieles, z. B. d. bauen, z. B. ein Haus vor das Fenster b.*, bùtą šalè (*od.* priẽ) lángo budawóti. *rslt.*, pabudawóti. *d. schieben, z B. etwas vor die Augen d. sch.*, kám tą uź akiũ ušſtùmti. *d. spannen, näml. Pferde vor den Wagen*, árklius priẽ wežìmo pakinkýti. — 2) *zur Bezeichnung der Ursache, z. B. sich d. fürchten*, tõ bijótis. *d. erschrecken*, tõ (*auch:* dẽl tõ) pabúkti (*V g*). dẽl tõ nuſigą̃ſti. *ich kann nichts d.*, àš tõ ne-kaĩtas. *er kann d. nicht schlafen*, jis dẽl tõ (*od.* iš tõ) ne-gál miegóti. — 3) *Gegenstand der Warnung, Bewahrung, z. B. hüte dich d.*, tõ ſaugókis. *d. behüte dich Gott*, nũ tõ tawẽ Põns Diẽws t'apſaugója. *erschrick d. nicht*, tõ tù ne-pabúgk.

dawider, = *„wider“ mit dem Acc. eines Demonstr., vgl. daher* „wider.“ — 1) *sich auf einen bestimmten Gegenstand beziehend, z. B. du handelst d.* (*etwa gegen das Gesetz*), tù priẽš tą (*näml.* zokãną) elgiẽs. *ist es = gegen die Gebote*, priẽš túſius (*näml.* priſãkymus). — 2) *sich auf etwas Allgemeines beziehend, z. B. der Vater hatte es so befohlen, aber der Sohn handelte d.*, tẽws bùwo teĩp paliẽpęs, alè ſunùs priẽš taĩ paſi-elgė; *od.* dãrė tám priẽš. *was hast du d.?* ką tù priẽš taĩ turì? *dawider sein*, kám priẽš bùti; kám paſipriẽšyti. — 3) *statt: „wider welchen, welche, welches“* priẽš kurĩ. priẽš kurę̃.

dazu, 1) *statt „zu“ verbunden mit dem Dat. eines Demonstr.-Pron. vgl. daher* „zu.“ — a) *sich auf einen bestimmten Gegenstand beziehend, z. B. lege dazu noch etwas, etwa zu dem Gelde*, priděk priẽ tũ (*näml.* piningũ) dár ką. — b) *sich auf etwas Allgemeines beziehend, z. B.* (*ich soll etwas fertig machen, aber*) *ich komme nicht dazu*, àš priẽ tõ ne-pri-einù. — 2) *in der Bdtg von ausserdem*, priẽktám (*V g*). — 3) *deswegen, zu diesem Zweck, z. B. dazu bin ich gekommen*, tám (*od.* añt tõ) àš atėjaũ. — *Besondere Beispiele solcher Verbindungen mit „dazu“:* — 1) *mit verschiedenen Verben zur Bezeichnung einer Annäherung, Vereinigung, an od. mit etwas, z. B. Fleisch dazu essen, etwa zum Brote*, priẽ dũnos iř miẽſõs wálgyti. *d. fügen*, ką priẽ tõ pridėti; priglaũſti. *d. geben* (*als Zugabe*), ką priẽ tõ pridėti. *d. gehören*, priẽ tõ priklauſyti. *d. gesellen*, kám ką pridraugawóti. *d. giessen*, ką priẽ tõ pripìlti. *d. halten*, ką priẽ tõ pri-laikýti. *d. kommen*, priẽ tõ pri-eĩti; *geschieht es mit Anstrengung*, priſigáuti. *d. legen*, ką priẽ tõ pridėti; priguldýti. *s.* legen. *d. lernen*, ką priẽ tõ priſimokinti. *d. mischen*, ką priẽ tõ primaišýti. *d. nehmen*, ką priẽ tõ pridėti. *d. passen, intr.*, priẽ tõ pritikti. *tr.*, priẽ tõ pritáikinti. *d. rechnen*, ką priẽ tõ prirokũti. *d. sagen, z. B. was sagst du d.?* ką tù añt tõ (*auch:* apiẽ

Digitized by Google

taĩ; dẽl' tõ) ſakaĩ. *d. schlagen*, ką̃ priẽ kõ primùßti. *d. schreiben*, ką̃ priẽ kõ praßýti. *d. schweigen*, añt kõ tylėti. *d. thun, hinzufügen*, priẽ kõ pridėti. *du musst auch deinerseits etwas d. thun (dich bemühen)*, tù turì iř pagaĩ ſãwo pùſę priẽ tõ kiẽk paſiprocewóti. *d. zählen*, ką̃ priẽ kõ priſkaitýti; pirokũti. *d. ziehen*, ką̃ priẽ kõ pritráukti. — 2) *zur Bezeichnung einer Vermehrung, z. B. was wünschest du noch d.?* kõ tù priẽ tõ dár daugiaũs nóri? *d. kommt noch*, priẽ tõ priſideda. *bedenke noch d. diess*, apmaſtýk priėktám iř dár taĩ. *bei einer hervorhebenden Hinzufügung, z. B. und er war dazu noch krank*, õ jìs priėktám (*γg*) dár iř ſiřgo. *und er war d. noch unschuldig*, õ jìs priėktám dár iř nekaĩts bùwo. *mit einem einzigen und noch dazu kurzen Kriege*, peř wiẽną õ priėktám dár triumpą kãra, *od. lieber:* peř wiẽną kãra, kuřs priėktàm iř dár triumpas bùwo. — 3) *zur Bezeichnung des Objects einer Neigung, einer Handlung, z. B. d. hat er keine Lust*, taĩ jìs wéng'. taĩ jám nemčkſt (*γg*). *d. hat er keinen Muth*, tám (*od.* añt tõ) jìs ne-tùr' drą̃ſõs. *d. sich bequemen*, ką̃ (iř ne-norėdams *od.* wéngdams) apſi-imti. *d. bringen, Jmdn, nach der Art des Bringens, z. B. durch Überredung*, ką̃ añt kõ pėrkalbėti. *durch Zwang*, ką̃ añt kõ priweřſti; *durch Bitten*, ką̃ añt kõ pėrmeĩſti; pėrmaldýti. *sich d. entschliessen*, ką̃ apſi-imti. *d. rathen*, kám ką̃ rõdyti. *d. treiben, zwingen*, ką̃ añt kõ weřſti. *rslt.*, priweřſti. — 4) *zur Angabe eines Zweckes, einer Absicht, z. B. dazu war er gekommen, abgesendet*, tám (*od.* añt tõ; *auch:* dẽl' tõ) jìs bùwo atẽjęs; àtſiųſtas. — 5) *zur Angabe einer, eine andere begleitenden Handlung, z. B. er erzählte u. lachte (od. weinte) d.*, jìs taĩ pãſakodams jũkėſi; *od.* weřkė. *ich erzählte u. er lachte d.*, màn be-pãſakojant jìs jũkėſi; *od.* weřkė. *od.* jìs añt mãno pãſakojimo (*auch:* jìs mãno pãſakojimui) jũkėſi. jìs añt mãno pãſakojimo weřkė. (*nicht:* mãno pãſakojimui weřkė.) *er sang u. spielte d.*, jìs be-ſpiėlių̃dams giėdójo.

dazumal, tą̃ſyk; tą̃kart. *zu der Zeit*, tõ̃cźiės. tũ cźiėſù. *auch wohl:* tũ metù. tũ laikù. *vgl.* Zeit.

dazwischen, *statt „zwischen" mit dem Dat. od. Acc. eines Demonstr.-Pron. vgl. daher „zwischen," z. B. ich sahe Bäume u. d. einen Menschen*, àß macźiaũ mėdźiũ o tařp jũ źmõgų. *s. v. a. inzwischen*, tam tárpe. *Dergleichen Beispiele von bemerkenswerthen Verbindungen u. Zusammensetzungen: d. durchfliessen, etwa zwischen Felsen*, tařp ůlũ prabėkti (*γg*). *d. durchgehen*, cźià prõ tũ etc. tárpa praeĩti. *d. einschieben*, cźià į tárpą į̨kìßti. *d. fallen*, cźià į tárpą į̨pùlti. *d. kommen*, cźià į (kiẽnõ) tárpą pareĩti. *d. laufen*, cźià į jũ tárpą į̨bėkti (*γg*). *d. liegen*, cźià tařp jũ (*od.* jũ tárpe) gulėti. *d. mengen, z. B. Gerste unter Hafer*, miėźiù tařp awiżų maiśýti. *rslt.*, į̨maiśýti. *sich d. mengen*, cźià į jũ tárpą kìßtis. *d. reden, mitreden*, draugè kalbėti. *durch reden unterbrechen*, į tárpą kalbėdams (*od.* draugè kalbėdams) trìkinti. *d. säen*, cźià ką̃ į tárpą ſẽti. *rslt.*, į̨ſẽti. *d. schreiben*, cźià ką̃ į tárpą raßýti. *rslt.*, į̨raßýti. *d. schreien*, cźià į tárpą ßaũkti. *d, setzen*, cźià į tárpą ſtatýti. *rslt.*, paſtatýti; į̨ſtatýti. *d. singen*, mùsingen draugè giėdóti. *in den Zwischenräumen Pausen singen*, tárpais giėdóti. *d. sitzen*, cźià tárpe (*od.* tařp jũ) ſėdėti. *d. springen*, cźià į tárpą ßókti. *d. stehen*, cźià tarp ſtowėti. *d. stellen*, cźià į tárpą ſtatýti. *rslt.*, paſtatýti. *d. streuen*, tařp kõ (*od.* ką̃) barſtýti. *rslt.*, į̨barſtýti. *d. tönen*, mu tönen, draugè ſkambėti. *in den Zwischenräumen tönen*, tárpais ſkambėti. *d. treten*, į kiẽnõ tárpą źeñkti. *rslt.*, į̨źeñkti (*γg*). *d. weben*, cźià į tárpą į̨-áusti. *d. werfen*, į kiẽnõ tárpą mèſti. *rslt.*, į̨mèſti.

Dazwischenkunft, die, *wrtl.*, parėjimas į tárpą; *gew. umschrieben, z. B. seine verhinderte Blutvergiessen*, jìs į tárp pareĩdams ne-pérlėido kraũjo praliėjimu.

Dazwischenreden, das, *durch's Verbum umschreiben; s.* dazwischen reden.

Debatte, die, giñcźýjimas. *auch:* giñcźa *das Gerathen in eine Debatte*, ſusigiñcźy jimas. *in eine D. hineingerathen*, t giñcźytis.

debattiren, giñcźytis. *über eine Sache*, dė

December, der, Dėceñberis, io. Dėceñbe měnů. *od. lieber:* Dėceñberio měnů. *fr* ſaũſis, io. ſauſinis měnů. *im Mona* Dėceñberio měneſyje. –

Decimal-, *etwa durch:* deßimtinis. *z. B. Maas*, deßimtinis mãcźius.

decimiren, 1) *den Zehnten erheben*, deſėti iñti: riñkti. *den zehnten Mann zur Todesstrafe auswählen*, wìs (*od.* kõźną) deſi tãjį wýrą añt ſmerčiės paſkìrti.

Deckbett, das, ùßklodas. *weniger gebräuchlich:* wirßutinė pėrynà.

Decke, die, 1) *etwas, womit etwas bedeckt wird, im Allgem., ohne Rücksicht darauf was dazu verwendet wird*, dañgalas. dangalas. — 2) *etwas Gewebtes od. Zusammengenähtes, welches als D. dient*, dėkis, *vralt:* káuras. dengà. tiėſė. *Letzteres in Zusammensetzungen auch jetzt noch in Gebrauch, wie z. B. in: Tischtuch*, ſtaltie *besondere Arten von Decken. D. eines Bettes*, ſkõtertė. *D. eines Pferdes*, dėkis io. *D. von Stroh, Matten*, dėkis. *etwas mit einer D. bedecken*, ką̃ dekiù apdė (*γg*); apklóti. dėkį añt kõ deñkti (*γ* klóti; tiėſti. *rslt.*, uźdeñkti. uſklóti. tiėſti. *sprw., mit Jmdm unter einer Decke stecken*, ſù kùm ſuſiźinóti. — 3) *Die auf den Balken ruhende D. eines Zimmers*

Digitized by Google

lùbos. *die gemauerte, gewölbte D. etwa in einer Kirche, in einem Keller*, riẽſtaĩ múrytas baźnýczios, kélnorės wirßùs. — 4) *Hülle, z. B. bei den Pflanzentheilen*, makßtis, iẽs, f.

Deckel, der, 1) *ein gerader, ebener D.*, daũktis, czio (V g). *auch*: ùźdanktis, czio. *der D. eines Topfes*, půddaũktis, czio. — 2) *ein hohler od. kesselförmiger D.*, ántwoźas. *auch*: ùźwoźas. *auch der Deckel eines Kastens*, ántwoźas. *mit einem solchen D. etwas bedecken, z. B. einen Topf, Kasten*, půdą, ſkrỹnę ántwoźu apwóßti (V ź). antwoźą añt půdo, añt ſkrỹnės uźwóßti.

decken, 1) *eig., im Allgem.*, deñkti (V g). *etwas worüber d.*, ką añt kõ deñkti. *frq.*, dankßtýti. *rslt.*, uźdeñkti. *frq.*, uźdankßtýti. *etwas womit decken, bedecken*, ką kůmì deñkti. *rslt.*, apdeñkti. *frq.*, apdankßtýti. *einen hohlen Deckel über etwas d., scherzweise auch einen Hut auf den Kopf*, ką añt kõ wóßti. *rslt.*, uźwóßti (V ź). *mit einem solchen Gegenstande etwas decken, bedecken*, ką kůmì apwóßti. *über etwas ein Tischtuch, ein Laken decken*, añt kõ ſkõtertę (*auch*: ßtáltiẽſę), paklõdę deñkti; tiẽßti; klóti. *rslt.*, uźdeñkti; ußtiẽßti; ußklóti. *frq.*, uźdankßtýti. ußklóſtyti. *Jmdn mit einem Bette d.*, kã patalais uß-, apklóti. *mit Brettern, Steinen etwas d.*, ką lentomìs, akemenimìs apgrĩſti (*brückenartig belegen*). *Richtstroh worüber d.*, ßiaudũ añt kõ klóti. *rslt.*, ußklóti. *frq.*, klóſtyti. ußklóſtyti. *etwas womit (in dieser Weise) d., bedecken*, ką kůmì apklóti. *frq.*, apklóſtyti. *ein Dach d.*, ſtógą ſtękti (V g); *auch*: deñkti (V g). — 2) *uneig., schützen, z. B. Jmdn gegen die Wuth Jmds d.*, ką priẽß kiẽnõ naŕſą uſtóti; apginti. *den Rücken des Heeres d.*, waĩſko ùßpakalį apginti. *das Heer war durch hohe Berge gedeckt*, waĩſkas bùwo peř áukßtus kálnus apgintas; nepri-eĩnamas. *sich decken, beim Fechten, etwa*: deñktis; ginti. kircźiùs nů ſawẽs nulaikýti. *die Dreiecke decken sich*, trikaũpiei deñgias: powiſám ţ kits kitą ſupůla; *od.* ţ viẽną ſupůla. *die Schuld ist durch den Erlös gedeckt*, pardůdant ißraſtiẽjiė piningaĩ tiẽk ißneß (*od.* ußteñka), kàd galimà bùs, ſkõlą atlikti. *der Verlust ist gedeckt, ausgeglichen*, ißkadà atlýginta. — **Deckung**, die; **Decken**, das, dengìmas. ap-, uźdengimas. daũkſtymas. wóźimas. ap-, uźwóźimas. tiẽſimas. ußtiẽſimas. klójimas. ap-, ußklójimas. klóſtymas. ap-, ußklóſtymas, ßégimas. apßtégimas. ußſtójimas. apgýnimas. nulaĩkymas. atlýginimas: *in der Bdtg der entspr. Verba.*

Decker, der, *Dachdecker*, ſtẽgius.

Deckmantel, der, *z. B. D. der Bosheit*, ãpdangalas (*od.* dañgalas) piktenỹbės (*1. Petr. 2, 16*). *äusserer Schein*, wéidas. iß(ſ)weizdẽjimas. *meistens zu umschreiben, z. B. er borg es unter dem D. der Freundschaft*, jìs taĩ pàſlėpė põ ißſiweizdẽjimu (*auch*: wéidu; pawéikſlu) priėtelỹſtės. *er verübte diese Bosheit unter dem D. der Frömmigkeit*, jìs ißprówyjo ßitą nelabùmą, tãjį põ nůbaźnu ißſiweizdẽjimu ſlẽpdams; *od. lieber*: beſidẽdams nůbaźnas ẽſąs.

Deckung, die, 1) *Schutz*, apgýnimas. — 2) *Sicherstellung wegen einer Zahlung, etwa*: ùßſtatas (*Pfand*). *gew. zu umschreiben. vgl.* decken.

Declamation, die; **Declamiren** etc. *s.* Deklamation etc.

defect, *Adj., z. B. das Buch ist d.*, knỹgos n'iėrà cźiẽlos. knỹgos neczìẽlos.

Defect, der, *in der Kasse*, piningũ nepritekìmas. *in der Kasse ist ein D.*, kãſėje piningaĩ n'ißeĩt. kãſėjė ne-ganà piningũ. kãſėje tiẽk piningũ n'iėrà, kiẽk pagaĩ rokùndą turėtù búti. *jetzt gew.*: kãſėjė piningũ fėliũja. *D. in einem Buch, z. B. das Buch hat mehrere Defecte*, knỹgoſe añt keliũ wiẽtu lãpai ßaliñ; *od.* lãpu n'iėrà.

defendiren, *vertheidigen, wie etwa vor Gericht*, ką ußſtóti. *beschützen*, ką apginti. *sich gegen Jmdn d.*, priẽß ką gìntis. *sich bei Jmdm mit Worten annehmen*, ką priẽ kõ ußtaŕti (*für Jmdn sprechen*).

Defension, die, *Vertheidigung*, ußſtójimas. apgýnimas. ußtarimas. *vgl.* defendiren.

defensiv, *z. B. sich d. verhalten*, gìntis. *d. kämpfen*, beſigìndams kowóti. *ein defensiver Krieg*, atſigýnimo kãras.

definiren, *erklären*, ką ißguldýti. *den Begriff wovon angeben*, ißſimãnymą kókio dáikto paſakýti.

Definition, die, ißſimãnymo ißguſdymas. *eine D. von einer Sache geben*, ißſimãnymą kókio dáikto paſakýti. *od. besser*: paſakýti, kàs kõks dáiktas ẽſąs.

Degen, der. 1) *eig., Schwert*, kárdas. *den D. ziehen*, kárdą tráukti. *rslt.*, ißtráukti. *den D. in die Scheide stecken*, kárdą ţ mãkßtį kißti. *rslt.*, ţkißti. — 2) *ein alter Soldat*, ſéns zialniẽrius.

Degengefäss, das. kárdo rankinė. *auch*: kárdo kriaũnos. *s.* Degengriff.

Degengehenk, das, kárdo diržas.

Degengriff, der, kárdo rankinė. kárdo kriaũnos (*Schale wie beim Messergriff*).

Degenklinge, die, kárdas. kárdo kliñgis, io.

Degenknopf, der, kárdo knýpkis. kárdkriaunos galwìkė.

Degenkoppel, das, kárdo diržas.

Degenscheide, die kárdo makßtis, iẽs, *f.*

Degenschmied, der, *etwa*: kardkalỹs.

Degenschneide, die, kárdo ãßmenys.

Degenspitze, die kárdo ßpitſas. kárdo aßtrùſis (*od.* ſmailùſis) gãlas.

Degenstich, der, kárdo dũris, io.

Degradation, die, digradiẽrãwims. źemỹnſtãtymas.

degradiren, *Jmdn*, ką digradiẽrůti. ką źemỹn ſtatýti. *rslt.*, nuſtatýti.

Digitized by Google

dehnbar, tą̃sùs. *das Eisen ist d.,* geležìs tą̃sì. géležį galì tę̃sti.

Dehnbarkeit, die. tą̃sùmas.

dehnen, *lang od. breit ziehen, z. B. Eisen d.,* géležį tę̃sti. *rslt.,* išt̃ę̃sti. *Wörter d.,* žodžiùs tę̃sti. *rslt.,* nutę̃sti. *die Zeit dehnt sich,* cziẽšas tę̃sias. *dauert lange,* ilgaĩ truñka. *der Process d. sich sehr,* prowà tę̃sias. *einen Vortrag d.,* kaĩbą tę̃sti. *er spricht sehr gedehnt,* jìs kalbẽdams žodžiùs labaĩ tę̃sia. *etwas nach verschiedenen Seiten hin dehnen, ziehen, zerren, z. B. ein Stück Leder, frq.,* tą̃lýti. *das Fieber dehnt (zieht, zerrt) die Glieder,* drugỹs káulus tą̃so. *sich dehnen, einen weiteren Raum zu gewinnen suchen, z. B. die Luft dehnt sich,* óras plẽczias; plãtinas. *rslt.,* išplẽczia. išplãtina. *der Mensch, der Hund dehnt sich (streckt seine Glieder),* žmogùs ráižos. šñ ráižos. — **Dehnung,** die; **Dehnen,** das, tę̃simas. išt̃ę̃simas. tą̃symas. išplẽtìmas. išplãtinimas: *in der Bdtg der entspr. Verba.*

Deich, Deichdamm, der. pýlimas. *jetzt gew.:* dãmas. *einen D. schütten,* dãmą pìlti. *rslt.,* supilti. *der D. ist durchbrochen,* dãmas praplẽštas.

Deichbau, der, dãmo pýlimas. *rslt.,* supýlimas.

Deichbruch, der, (dãmo) praplẽšà.

Deichsel, die, dyselỹs. *hin u. wieder auch:* rodỹklė.

dein, 1) *Poss.-Pron.,* tãwo, *in dieser einfachen Form gew. undeclinirbar, z. B. dein Vater ist hier,* tãwo tẽwas šiczion. *deine Mutter ist krank,* tãwo mótyna serga. *deine Brüder u. deine Schwestern lassen dich grüssen,* tãwo bróliei ir tãwo sẽsers táw dũda labũ diẽnũ. *das gefällt deinen Schwestern nicht,* taĩ tãwo seserìms ne-patiñka. *in der emphatischen od. Bestimmtheitsform wird es ganz regelmässig declinirt, z. B. Nom. dein Bruder,* tawàsis brólis. *deine Schwester,* tawóji seserũ. *deine Kinder,* tawiẽjiẽ waikaĩ. *ich schicke dir dein Geld,* àš siunczìù táw tãwo pìningus *u.* tawũsius pìningus. — *Bezieht sich „dein" auf das Subj. des Satzes, so steht statt* tãwo *die reflexive Form des gleichfalls undeclinirbaren einfachen Possessiv-Pronomens* sãwo *od. die declinirbare Bestimmtheitsform desselben ohne Rücksicht auf die Zahl, z. B. hast du deine Pferde heute gesehen?* ar tù šeñdiẽn sãwo árklius (*Bestimmtheitsform:* sawũsius árklius) mateĩ? *das Deine,* kàs tãwo. *nimm du das Deine in Acht,* kawók kàs tãwo. *du hast all das Deine verloren,* tù wìslãb kàs tãwo prapùldei. tù wìsą sãwo turtą (*od.* tù wìslãb ką̃ turẽjei) prapùldei. *der Deine* (= *Deinige*) tawàsis. *die Deinen = Deinigen,* tawiẽjiẽ. — 2) *als Abkürzung des Genit. von „du," z. B. er hat sich dein erbarmt,* jìs tawẽs pasigailẽjo. *ich denke dein,* àš tawẽs menù. — *Bezieht sich das „dein" auf das Subj. des Satzes, so steht das reflexive Personal-Pronomen* sawẽs, *z. B. du wirst dein nicht vergessen,* tù sawẽs n'užmiršì.

deinethalben, deinetwegen, um deinetwillen, tawẽs dẽliei. tawẽs dẽl'. dẽl' tawẽs. *bezieht sich d. auf das Subj. des Satzes, so steht dafür* sawẽs-dẽliei. sawẽs-dẽl'. dẽl' sawẽs. *z. B. deinetwegen sei unbesorgt,* dẽl' sawẽs nesirúpink. *das ist Alles d. geschehen,* wìslą̃b taĩ tawẽs-dẽl' yrà nusidãwę.

Deinige (der, die, das), tawàsis. *f.,* tawóji. *Pl.* tawiẽjiẽ. *f.* tàwosios. *bezieht sich D. auf das Subj. des Satzes, so wird die betreffende Form von* sawojo, *f.* sawõsios *gesetzt (der Nom.* sawàsis, sawóji etc. *existirt selbstverständlich nicht). z. B. was machen die D.?* kã̃ weĩk' tawiẽjiẽ? *du hast die D. wohl versorgt,* tù sawũsius geraĩ aprúpinai. *das Deinige,* taĩ, kàs tãwo. tãwo turtas. tãwo naudà. taĩ, kã̃ tù turì. *du musst das D. wohl in Acht nehmen,* tù turì sawo náudą (*od.* taĩ kàs tãwo) geraĩ saugóti.

Deklamation, die, *etwa:* dailùs kalbẽjimas. dailì kalbà. diklamacijóns. diklamiẽrãwimas.

Deklamator, der, *etwa:* daĩlkalbis, io.

deklamiren, daĩliei kalbẽti. kã̃ daĩliei pranèšti. diklamiẽrũti.

Deklination, die, diklinièrãwimas.

deklíniren, diklinièrũti.

Dekoration, die, išgrózinimas. paßweitìmas.

dekoriren, kã̃ grózinti. ßweĩsti. *rslt.,* išgrózinti. paßweĩsti (*v. t*).

Dekret, das, *s.* Beschluss, Verfügung.

dekretiren, *s.* beschliessen, verfügen.

delikat, I) *Adj., schmackhaft,* skanùs. *würzig,* gardùs. *fein, zart,* smùlkus. *zweifelhaft, bedenklich,* bajùs. *vorsichtig,* pasidabójąs. *auch:* dabotingas. *unanrührbar.* n'užgáutinas. *gefährlich,* priẽgadingas. *weichlich,* lepùs. *leicht zerbrechlich,* trapùs. — II) *Adv.,* skanieĩ. gardźieĩ. smùlkiei. bajeĩ. pasidabódams. dabotìngai. priẽgadingai. lepieĩ. trapieĩ.

Delikatesse, die, 1) *Weichlichkeit,* lepùmas. — 2) *Vorsicht,* pasidabójimas. — 3) *Leckerei,* skanumýnai. skánskoniei. skanùs dáiktas.

Delinquent, der, piktadẽjis, jo.

Delirium, das, *s.* Wahnsinn.

Demagog, der, žmoniũ wãdas. žmoniũ wedẽjas. žmonwedys. *Aufwiegler,* žmoniũ sujùdintojis. *Aufrührer,* maĩßtininkas. maĩßtininkũ wãdas.

demagogisch, I) *Adj.,* lỹg kaĩp kõks žmonwedỹs; *od.* žmoniũ sujùdintojis. dimagogißkas. *aufwieglerisch,* maĩßtininkißkas. maĩßtißkas. — II) *Adv.,* maĩßtißkai maißtiniñkißkai. dimagógißkai.

Demant, der, dẽmantas. dymantas.

demanten, dèmantìnis. dymantìnis. iš dẽmanto.

Demantpulver, das, dẽmanto dùlkės.

Demantschleifer, der, žmogùs dẽmantus tẽkinąs. dẽmantũ tẽkintojis.

Digitized by Google

Demantschneider, der, žmogùs, dëmantus piáuſtąs. dëmantù piáuſtytojis.
Demantsplitter, der, dëmanto (*od.* dýmanto) ſkëwulỹs. dëmanto ſkiltëlė.
ementi, das, *s.* Blösse.
emnach, 1) = *daher*, todëliei todël'. dël' tõ. — 2) *also*, taĩgi. — 3) *demgemäss*, pagal tą dalỹką. — 4) = *nachdem*, potám.
emoiselle, die, mamzëlė. jùmprawa. põaißka mergáitė.
emokrat, der, dimukróts. dimikróts.
emokratie, die, dimukratỹſtė.
emokratisch, *Adj.*, dimukrótißkas. — *Adv.*, dimukrótißkai.
emuth, die, ßirdiẽs žemùmas. pakarnỹſtė. *D. zeigen*, pakarnỹſtę (*od.* ßirdiẽs žemùma) iſródyti. *in D. bitten*, pakarniei praßýti.
emüthig, I) *Adj.*, *z. B. ein demüthiger Mensch*, pakarnùs žmogùs. žmogùs žemõs ßirdiẽs. *d. Bitte*, pakarnì maldà. — II) *Adv.*, *z. B. d. bitten*, pakarniei praßýti. paſižemindams praßýti.
emüthigen, 1) *demüthig machen*, kã pakarniù (*od.* kã žemõs ßirdiẽs) padarýti. — 2) *erniedrigen*, kã žëminti. *rslt.*, pažëminti. *sich demüthigen vor Jmdm*, kám žëmintis. *rslt.*, paſižëminti. *er ist dadurch schon sehr gedemüthigt*, jis tũmì jaũ labaĩ pažëmintas. *Jmdm den Stolz brechen*, kám ragùs nuláußti (*ỹ́ź*). — 3) *bezwingen*, kã pagalëti. ĮweĩkĮti. apwalióti. — **Demüthigung**, die, pažëminimas. paſižëminimas. apwalėjimas. apwaliójimas. Įweikìmas: *in der Bdtg der entspr. Verba.*
enkart, die, *s.* Denkungsart.
enkbar, kã mìſlyti galì. *das ist gar nicht d.*, taĩ neĩ mìſlyte ne-galimà mìſlyti.
enken: taĩ ne mìſlytina.
enkbuch, das, atmintiẽs knỹgos.
enken, 1) *Vorstellungen, Gedanken haben*, a) *absolut:* mìſlyti. *auch:* dùmóti. *demin.*, dum- u. *her denken*, miſlinëti. *Bewusstsein haben.* žinótis. jaũſtis. — b) *in Beziehung auf den Gegenstand:* α) *etwas denken*, kã mìſlyti. *ich dachte mir diese Gegend fruchtbar*, aß mìſlyjau, kàd ßità ßalìs waiſinga ẽſanti. *auch wohl:* aß mìſlyjau, ßitą ßalį waiſingą ẽſant. *sich Vorstellungen wovon machen*, mìſlytis. *rslt.*, Įſimìſlyti (*in sich hineindenken*). *man kann sich Gott nicht anders d.*, Põną Diẽwą ne-galì kitókiu mìſlytis. *du denkst dir ihn anders, als er ist*, tù jį kitókiu mìſlyjiės, nè kaĩp tõks jis yrà. *d. dir einmal, du flögest durch die Luft*, mìſlykis. búk tù lekiãs (*auch:* lėkì) peř óra. *was denkst du dir bei diesem Worte, d. h. wie verstehst du dies Wort?* kaĩp tù tą žõdį ißmanaĩ? *was willst du mit diesem Worte sagen?* kã tù tũm žodžiù nóri ſakýti? *das lässt sich gar nicht d.*, taĩ ne-galì mìſlyti. *auch:* taĩ ne-mìſlytina. *das hätte ich nicht gedacht*, taĩ aß ne-búcziau mìſlyjęs. — β) *an od. auf etwas denken*, kã mìſlyjė turėti. kõ minėti. *rslt.*, paminėti. *an was denkst du?* (apiẽ) kã tù mìſlyji? kã tù mìſlyjė turi? = *bedacht sein worauf, z. B. worauf denkst du?* añt kõ tù mìſlyji; dùmóji? *ich denke auf Flucht*, aß mìſlyju (*od.* dùmóju) añt pabėgìmo. aß mìſlyju bėkti (*ỹ g*). *d. h. eig., ich gedenke zu fliehen.* aß (añt tõ) miſlyju, kàd reĩkiant (*dass man müsse*) bėkti. *od.* aß añt tõ mìſlyju, kaĩp galimà ẽſant (*wie es möglich sei*) ißbėkti. *er denkt auf nichts anders als auf Rache*, jis añt niẽko kìtko ne-mìſlyja (*od.* ne-dùmója) kaĩp añt atſikeršỹjimo. *er denkt an nichts anders, als an dein grosses Geschenk*, jis niẽko kito miſlyjė ne-tùr' kaĩp tãwo dìdėję dówaną. *wo denkst du hin?* kã tù be-mìſlyji? *ich denke zu reisen*, aß mìſlyju keliáuti. *ich dachte (hatte die Absicht) morgen zu Hause zu bleiben*, aß miſlyjau (*od.* ketinaũ) rytój namiẽj paſilikti. *ist es s. v. a. ich war der Meinung, dass ich zu Hause bleiben würde*, aß mìſlyjauſi rytój namiẽj paſilìkſęs. — 2) *meinen, (glauben) wird als ein Verb. sent. behandelt (s. unter „dass," I. B. 1.). wer hätte das gedacht?* kàs taĩ bútų mìſlyjęs? *ich dachte, er sei verreist*, aß mìſlyjau (*od.* dùmójau), kàd jis ßaliñ ißkeliãwęs. *du musst nichts Böses von ihm denken*, tù niẽko pìkto apiẽ jį ne-turì mìſlyti; dùmóti. *ich denke, es wird regnen*, aß mìſlyju, (kàd) lýs. — 3) *gesinnt sein, z. B. gut denken*, gerõs dũmos búti. gerõs ßirdiẽs búti. *er denkt gegen mich schlecht*, jis priẽß manę piktõs ßirdiẽs (*od.* dũmos) yrà. *wärest du an meiner Stelle, du würdest anders denken*, kàd tù mãno wiẽtoje bútumbei, taĩ tù kitaĩp dùmótumbei; *od.* mìſlytumbei. *er denkt anders, als er spricht*, jis kitaĩp dùmója, nè kaĩp jis kalba. — 4) *urtheilen, z. B. ich weiss nicht, was ich von ihm denken soll*, aß ne-žinaũ. kã apiẽ jį mìſlyti; *od.* dùmóti. *wie ich denke*, pagal mãno mìſlį. — 5) *sich erinnern, z. B. Jedermann denkt noch daran*, kõžnas dár tõ mẽna; *auch:* atſimena. *od. lieber:* kõžnas apiẽ taĩ kalba. *denke an den Tod*, miněk ſmerčiẽs, *denke daran nicht mehr*, tõ daugiaũs ne-miněk! *er dachte daran nicht weiter (vergass es)*, jis tõ toliaũs neminėjo; n'atſiminė. *so lange ich d. (zurückdenken) kann*, kiẽk aß atſimiñti galiù. — 6) *Erwähnung thun, z. B. er hat in seiner Rede daran gar nicht gedacht*, jis ſãwo kalbojė tõ ne-paminėjo. — **denkend**, *z. B. der ist ein denkender Kopf*, tàs miſliñczius. *sonst durchs Verbum zu umschreiben*, kuřs mìſlyti gál'. *der Mensch ist ein denkendes Wesen*, žmogùs miſlingas (*od.* mìſlyti galĮs (*od. lieber:* ißmintingas) ſutwėrimas. = *vernünftig; vernunftbegabt*, ißmintingas. — **Denken**, das, miſlyjimas. dumójimas. *demin.*, miſlinėjimas. *Erinnerung*, minėjimas. atſiminimas. *Gedanke*,

Digitized by Google

miſlìs, iẽs. *Gesinnung*, dūmà. *Gedächtniss*, atmintìs, iẽs, *m.*

Denker, der, miſliñczius. *er ist ein scharfer D.*, jìs mók aßtrieĩ mìſlyti; dūmóti. jìs miſlingos galwõs. *ein gründlicher D.*, nůgruñczìci mìſlyjąs žmogùs.

denkfähig, kuŕs mìſlyti įſtėngia; *od.* nujẽgia.

Denkfreiheit, die, miſliù walnỹbė.

Denkkraft, die, miſlyjimo nůjẽgà. mìſlyjimo įgalėjims. *Vernunft*, ißmintìs, iẽs, *f.*

Denklehre, die, mìſlyjimo mókſlas.

Denkmal, das, pamiñklas. *ein D. errichten, Jmdm*, kám pamiñklą ſtatýti. *rslt.*, paſtatýti. *Jmds Andenken durch ein D. verewigen*, kiẽnõ ãtmintį wiſiẽms peř pamiñklą ne-pragaĩßtancziu padarýti. *er hat sich ein D. hinterlassen*, jìs ſáw pamiñklą palìkẽs.

Denkmünze, die, atmintiẽs (*od.* pamiñklo) pìningas. *auch:* deñkmincas. *Medaille*, madálja.

Denksäule, die, pamiñklo ſtuĩpas.

Denkschrift, die, pamiñklo rãßtas.

Denkspruch, der, atmintiẽs žõdis, dżio. minėtinas žõdis.

Denkstein, der, pamiñklo akmů. akmeñs pamiñklas.

Denkungsart, **Denkweise**, die, *Gesinnung*, dūmà. *auch:* ßirdis, iẽs, *f. z. B. ich kenne seine D. sehr gut*, àß jõ dūmą (*od.* ßirdį) labaĩ geraĩ paźiſtu.

Denkvermögen, das, *s.* Denkkraft.

Denkweise, die, *s.* Denkungsart.

Denkvers, der, atmintiẽs (*od.* minėjimo) pérkßmas.

denkwürdig, minėtinas. minėjimo weřtas.

Denkwürdigkeit, die, 1) *als Eigenschaft*, minėjimo wertỹbė. — 2) *eine denkwürdige Sache*, minėtinas dáiktas.

Denkzeichen, das, atſiminìmo ženklas. *ein aufgerichtetes Denkmal*, pamiñklas.

Denkzettel, der, 1) *eig.*, atmintiẽs laĩßkas. atſiminìmo ženklas. = *Denkzeichen*, pamiñklo ženklas. — 2) *uneig., eine fühlbare Erinnerung, z. B. ich werde dir einen D. geben*, àß tawę pamokíſiu atſimiñti. àß táw důſiu, kàd n'uźmiřßi.

denn, 1) *den Grund eines vorangegangenen Ausspruches bezeichnend, vralt.*, nėſáng. *gew.:* nėſà. nẽs. *z. B. ich weiss es, denn ich habe es selbst gesehen*, àß taĩ žinaũ, nẽs àß taĩ pàts maczìaũ. — *Not.* nẽs *od.* nėſà *steht immer an der Spitze des Satzes. Statt „denn" kann öfter auch* jùk = *„ja" gesetzt werden, z. B. ich kenne ihn, denn ich bin sein Lehrer gewesen*, àß jį paźiſtu, nėſà àß eſù jõ mokítojis bùwęs. *od.* àß jį paźiſtu; àß jùk jõ mokítojis eſù bùwęs. — 2) *in der Frage als Verstärkungspartikel* **a**) *des Fragewortes, das enklitische* -gi, *welches dem Fragewort angehängt wird, z. B. wo bist du denn gewesen?* kuřgi tù buwaĩ? *was habe ich dir denn gethan?* kągi àß táw dariaũ? *bist du denn der klügste?* ařgi tù gudriáuſýſis? *ist er es denn, der das gethan?* ařgi jis tàs yrà, kuŕs taĩ dãrẽs? *auch bei unwichtigen Fragen, z. B. wie lange willst du denn schlafen?* kaĩp ilgaĩgi tù nóri miegóti? (*Not. nicht:* kaĩpgi ilgaĩ *weil* kaĩp ilgaĩ *hier wie zu einem Wort zusammenfliesst und weil nicht nach dem wie, sondern nach der Länge des Schlafens gefragt wird.*) — **3**) = *deshalb*, **a**) *in Verbindung mit den Folgerungspartikeln „so" u. „nun." z. B. so mag er denn dort bleiben*, taĩgi jiſaĩ tẽnai te-paſiliẽkt. *nun wir denn gerecht geworden sind etc.*, taĩgi mẽs teĩſùs paſtójẽ etc. — **b**) *zur Verstärkung der Bdtg bei andern Partikeln, z. B. da du es denn wissen willst*, taĩgi kàd tù taĩ žinóti nóri. *wie es denn auch nicht anders ist*, kadángi (*od.* kaĩpgi) taĩ iř kitaĩp n'iėrà. — 4) *bedingend, zu der Redensart: es sei denn, = wenn nicht; wofern nicht, z. B. er soll bestraft werden, es sei denn dass er sich bessert*, jìs bùs korawótas, jeĩ jis ne gẽrſis. *er soll nicht sterben, es sei denn, er habe zuvor gesehen etc.*, jis neturì miřti, jeĩ jìs nè pirmà mãtęs *etc. du darfst nicht zu Hause bleiben, es sei denn, dass du etwa krank sein solltest*, tù neturì namiėjė paſilikti, jeĩ tù nè ràſi ligtumbei (√g). — 5) *vralt. statt „als" im Deutschen nach Comparativen s.* als. — **6**) *statt „ausser," z. B. wir sahen nichts, denn Himmel u. Erde*, mẽs niẽko (kitko) ne-mãtėm, kaĩp tiktaĩ dañgų beĩ žẽmę; *vgl.* ausser. — **7**) = *alsdann*, tadà pàtám. *s.* dann.

dennoch, taczìaũs. *gew.:* taczìaũ. *z. B. er hat lange krank gelegen, d. hat er Kraft*, jìs ilgaĩ añt ligõs pãtalo gulėjęs. taczìaũ jìs (tikt) tùr ſylõs; *od.* alè jìs tik tùr ſylõs. *wir wissen es, d. fürchten wir*, mẽs taĩ žìnome; taczìaũ mẽs bijom; *od.* alè mẽs tìkt bijome. *ich habe es dir verboten, u. du hast es d. gethan*, àß táw taĩ ùždraudżiau, õ tù taĩ tìkt (*od.* taczìaũ) dareĩ.

Denunciant, der, pridawẽjas. ſkundikas. pridawìkas. *s.* Angeber.

Denunciation, die, pridawìnas. ſkundà.

denunciiren, *etwas*, kám kã̀ priduũti. *Jmdn d.*, kã̀ priẽ kõ apſkúſti; priduũti. *s.* angeben.

Depesche, die, 1) *Brief*, grõmiata. — 2) *Schrift*, rãßtas.

Deportation, die, ißgabẽnimas iß žẽmės ßaliñ-gabẽnimas.

deportiren, *Jmdn*, kã̀ iß žẽmės ßaliñ gabénti. *rslt.*, ißgabénti.

Depositum, das, padẽjimas. pakawõnė.

Deputat, das, perleñkis, io.

Deputation, die, *Absendung*, paſiuntìmas. *Aussendung*, ißſiuntìmas. *die Abgesandten*, ißſiųſtiėjiė. *jetzt gew.:* diputacijóns.

Digitized by Google

Deputirte, der, diputiẽrtas. *auch:* tipitiẽrtas. *Bote*, pãslas.

der, die, das, *als* 1) *Bestimmtheits-Artikel, z. B. „der Mensch," d. i. der, von dem bereits die Rede gewesen, oder der überhaupt dem Angeredeten bereits bekannt ist, im Unterschiede von dem unbestimmten „ein Mensch." Dieses „der etc." bleibt im Litt. wenn das Subst. keine adjectivischen Bestimmungen hat, unausgedrückt, z. B. der Mensch (im Allgemeinen) ist unsterblich,* žmogùs nemirtẽlnas. *dort steht ein Mensch,* tẽn stów žmogùs. *Ist das dem Angeredeten etwa aus einer Vorerwähnung od. sonst woher bekannte od. bestimmte Subst. mit einer adjectivischen Bestimmung versehen, od. genauer: wenn ein solches Subst. als ein dem Angeredeten bereits bekanntes bezeichnet werden soll, so wird das adjectivische Wort in die (bisher so genannte emphatische) Bestimmtheits- od. Bekanntheitsform gekleidet, z. B. den (dem Angeredeten bereits bekannten) verdorrten Baum muss man abhauen,* padžiúwuſ̓jį mẽdį reik pakiřsti. *der christliche Glaube,* krikßcziónißkoji wiẽrà. (*Zu sagen:* krikßcziónißka wiẽra *ist nicht richtig; das würde heissen:* ein *christlicher Glaube.*) *der heilige Geist:* šwentóji dwãsė (*nicht:* ßwentà dwãsė). *das erste, andere etc. Gebot,* pirmàsis, antràsis etc. priſãkymas (*unrichtig:* pìrmas. añtras priſãkymas). — 2) *s. v. a. das auf ein noch folgendes Relativum vorausdeutende „derjenige, diejenige, dasjenige,"* tàs. *f.* tà. *od.* taſaĩ, *f.* tóji *od.* tojiẽ. *neutr.* taĩ (*auch:* tataĩ), *mit nachfolgendem relativischen* kàs, *z. B. ich werde die beschenken, welche etc.,* àß tùs (*od.* tũſius) apdowanóſiu, kuriẽ etc. *ich werde dir das zeigen, was ich gefunden habe,* àß táw taĩ paródyſiu, kã àß radaũ. *Wo im Deutschen ein zum zweiten Mal zu setzendes Subst. fortgelassen und dafür bloss dies demonstrative „der" gesetzt wird, darf im Litauischen das Subst. zum zweiten Mal nicht fehlen, z. B. der Vater beweint den Tod des Sohnes, der Sohn den des Bruders,* tẽwas apwerkia ſunaũs ſmerti; ſunùs šmerti šãwo brólio. — 3) *s. v. a. das auf etwas Vorhergenanntes zurückdeutende derselbe, dieselbe, dasselbe,* tàs. *f.* tà. *neutr.* taĩ, *emph.,* taſaĩ, *f.* tóji, *neutr.* toktaĩ *od.* tataĩ. *z. B. ich habe dein Pferd gesehen, das ist recht tüchtig,* àß tãwo árklį macźiaũ, tàs (*od.* taſaĩ) labaĩ ßaũns. *du bist nicht fleissig gewesen, das gefällt mir nicht,* tù ne-buwaĩ ſtropùs, taĩ (*auch:* toktaĩ; *seltener:* tataĩ) mán ne-patiñka. — 4) *s. v. a. dieser, diese, dieses,* tàs. *f.* tà, *neutr.* taĩ. *z. B. was will der (= dieser) Mann?* kã tas žmogùs nór? *wer ist denn die Frau?* kàsgi tà (*auch:* ßità) žmonà? *das ist das Haus, in welchem ich wohne,* taĩ tàs bùtas, kuriamè àß gywenù. *was ist das für ein Vogel?* kàs tàs (*auch:* kàs taĩ) peř paũkßtis? *das ist seine Art,* taĩ jõ būdas. ßis, *f.* ßi. ßiſaĩ, *f.* ßijiẽ *stehen nur in den Fällen statt „dieser, diese" wo ein naher Gegenstand als solcher ausdrücklich im Unterschiede von entfernteren bezeichnet werden soll; ist der Gegenstand ein entfernterer, so bezeichnet man ihn mit* añs. *vgl.* dieser, jener. — 5) *s. v. a. solcher, solche, solches,* tõks. tokſaĩ. *f.* tokià. *neutr.* toktaĩ (*dem Fem. von* tõks *fehlt die sog. emph. Form*), *z. B. die (d. i. solche) Thorheit ist noch nirgend verübt worden,* tokià paikỹſtė dár niẽkur n'ißprówyta. — 6) *s. v. a. das Pronom. rel. welcher, welche, welches,* kuřs, kurſaĩ. *f.* kurì (*selten:* kurióji), *z. B. das ist ein Knabe, der von allen gelobt wird,* taĩ waĩkas, kurſaĩ wiſũ gìriamas. *od. einfach durch's Partic.,* taĩ wiſũ gìriams waĩkas.

derartig, I) *Adj.*, tõks. tokſaĩ. *f.* tokià. *z. B. ein d. Betragen,* tõks paſi-elgìmas. *eine d. Furcht,* tokià báimė. — II) *Adv.*, teĩp.

derb, 1) *Adj., grob,* ſtambùs, *z. B. d. Mehl,* ſtañbūs miltai. *d. Brot, welches man schwer herunterschlucken kann,* ſprangì dũna. *sonst auch:* ſtambì dũna (*grobes Brot*). *d., von gewirktem Zeuge, z. B. d. Leinewand,* kiltas audìmas. *dick,* ſtóras. *fest,* driútas. *hart,* kiẽtas. *scharf,* aßtrùs. *rauh, vom gewebten Zeuge,* ßiurgždùs. *vom Winde,* ßaižùs. *tüchtig, z. B. eine d. Ohrfeige,* ßaũns peraũſis. *d. (unhöflich) Antwort,* nepatogùs (*od.* ſtambùs) atſiliẽpimas. *d. (scharfer) Verweis,* aßtrùs pakraupìmas. — II) *Adv.*, ſtañbiei. ſprañgiei. kiltaĩ. ſtoraĩ. driutaĩ. kiẽtaĩ. aßtrieĩ. ßaĩziei. ßaũniei nepatõgiei.

Derbheit, die, ſprangùmas. ßiurgždùmas. ſtambùmas. kiltùmas. ſtorùmas. driutùmas. kiẽtùmas. ßaunùmas. nepatogùmas. aßtrùmas. *vgl.* derb.

dereinst, kartuñtą. *vgl.* einstmals.

dereinstig, *Adj.*, búſęs.

derenthalben, derentwegen, derentwillen, tõdėl. todẽliei. dẽl tõ. *vgl.* deswegen.

dergestalt, 1) *so, auf diese Art,* teĩp. tókiu budù. *ist es = so sehr,* teĩp labaĩ. teĩp dideĩ. — 2) *unter der Bedingung,* ſù tũm išſiderẽjimu; taĩ išſiderẽdams. *s.* Bedingung.

dergleichen, desgleichen, 1) *von solcher Art, so beschaffen,* a) *allgemein,* tõks. tokſaĩ. *f.* tokià. *ntr.* toktaĩ. *vgl.* derartig. — b) *bei vorheriger Nennung der zu vergleichenden Dinge, besonders bei Aufzählungen, deren Schluss „u. dergl.,"* iř kàs tám lýgu. *etwas dergleichen habe ich noch nicht gesehen,* kõ tám lýgaus àß dár ne-macźiaũ. *od.* tókio dáikto dár ne-macźiaũ. — 2) *relativisch, von welcher Art, wie beschaffen,* kõks. kokſaĩ. *f.* kokià. *z. B. das ist ein Thier, d. ich sonst nicht*

Digitized by Google

gesehen habe, taĩ tõks ſutwĕrims, kókio àß ßeĩp dár niẽkadõs ne-mãtẽs.

derjenige, diejenige, dasjenige, tàs. taſaĩ. *f.* tà. tojiẽ. *ntr.* taĩ. *d., welcher etc.,* tàs (*od.* taſaĩ), kuřs etc. *neutrisch: du wirst auch das noch verlieren, was du noch hast,* tù iř taĩ prapùldyſi kã̀ (*nicht:* kurĩ) tù dár turì. *Not. Das Relat.* kuřs, kurì *darf nur auf ein bestimmtes Subst. bezogen werden; auf* taĩ *folgt dafür ausschliesslich* kàs.

derlei, *s.* dergleichen, derartig.

dermaleinst, kartuñtą, *vgl.* einstmals.

dermalen, *jetzt,* dabař. *zu dieser Zeit,* ßimè cźiẽſè.

dermalig, dabařnykßtis, cźio. dabař ẽſąs. ßiõ cźiẽſo. *z. B. die d. Noth,* ßiõ cźiẽſo waĩgas. dabařnykßtyſis waĩgas. *die dermaligen Zeiten,* ßiẽ cźiẽſai. ßiõs gadýnios. *die dermaligen Oberen,* dabař ẽſantiẽjiẽ (*od.* dabařnykßtiẽjiẽ; ßiõ cźiẽſo) wyreſniẽjiẽ.

dermassen, = *so,* teĩp. *so sehr,* teĩp dideĩ. teĩp labaĩ. *so viel,* tiẽk daũg.

dero, *statt Ihr; Ihre,* tãwo. júſu. *s.* Ihr. Ihre.

derselbe, dieselbe, dasselbe, tàs. taſaĩ. *f.* tà. tojiẽ (*auch:* tóji). *ntr.* taĩ. tataĩ. *z. B. es war gestern ein Mann hier; derselbe hat uns die Nachricht gebracht,* wãkar źmogùs ßicźion bùwo; tàs mùms tã̀ žinią pařneßė. *die Identität stark hervorhebend, statt „eben derselbe etc.,"* tas-pàts. *Gen.* to-patiẽs etc. *f.* tà-patì (*nicht:* tasiaũ; tojaũ). *zu eben derselben Zeit,* tam-patiñ cźiẽſe. *statt: er, sie, es,* jìs; jilaĩ. jì; jijiẽ. taĩ; tataĩ. *bei Memel sagt man anstatt* jis jì *immer:* aũs; *f.* anà. *in der Redensart: desselben gleichen, Adj.,* toksiaũ. tokſaijaũ. *f.* tokiajaũ. *ntr.* toktaijaũ. — *Adv.,* tokiujaũ būdù. lýg tokiujaũ būdù. teipojaũ. lýg teipojaũ. *vgl.* desgleichen. *als Höflichkeitsform: Dieselben für „Sie,"* jũs. *od. einfach:* tù. *Denenselben hat es gefallen,* Jùms paměgo. *od.* táw paměgo. *hin u. wieder hat man auch schon angefangen zu sagen:* jiẽms paměgo. *im russ. Littauen, im Samogizischen ist als Höflichkeitsform für „Dieselben"* Taműſta *in Gebrauch, verkürzt aus:* Tãwo mýliſta = *dem alten deutschen „Eure Liebden."*

derweilen, tamè tárpe. *vgl.* unterdessen.

Derwisch, der, *etwa:* momẽdißkas minýkas.

Descendent, der, *s.* Nachkomme.

Descendenz, die, *s.* Nachkommenschaft.

Deserteur, der, bėgũnas. *als milit. Ausdr.,* dizertiẽrs.

Desertion, die, pabėgìmas. *milit. Ausdr.,* dizertiẽrãwimas.

desertiren, pabėkti (√g). *als milit. Ausdr.,* dizertiẽrũti.

desfalls, 1) *hierin, in diesem Fall, in dieser Sache,* ßimè dalykė. tamè dalykė. *vgl.* dieser. — 2) *deswegen,* todẽliei. todẽl'. tõdẽl'. dẽl' tõ.

desgleichen, 1) *so beschaffen,* tõks. *emph* tokſaĩ. *f.* tokià. *ebenso beschaffen,* toksiaũ: *emph.* tokſaijaũ; *f.* tokiajaũ. *bei vorhergehender Nennung von Dingen, auf welche sich „desgleichen" bezieht, besonders bei Aufzählungen, an deren Schluss: „u. desgleichen,"* iř kàs tám lýgu. *etwas desgleichen habe ich noch nie gesehen,* kõ tám lýgaus àß dár niẽkadõs ne-macźiaũ. tókio dáikto dár niẽkadõs ne-macźiaũ. — 2) *ebenfalls,* teipojaũ. teipiaũ. *in gleicher Weise,* tokiujaũ būdù. *und auch,* ù iř. ogì iř.

deshalb, deshalben, deswegen, 1) *Demonstr.* tõdẽl'. todẽl'. todẽliei. dẽl' tõ. — 2) *relat.* = *weshalb etc.,* dẽl' kuriõ. kuriõ-dẽl'. *f.* dẽl' kuriõs. *od.* kuriõs-dẽl'. *ntr.* dẽl' kõ. *z. B. der Mann, deswegen ich gekommen bin,* źmogùs, kuriõ-dẽl' (*od.* dẽl' kuriõ) aß atėjaũ. *kennst du den Grund, deswegen (warum) er nicht kam?* àr tù priẽzastį̃ žinaĩ, kodẽl' jis n'atẽjo?

designiren, *bezeichnen, z. B. Jmdn zu einem Amte d.,* kã̀ kokiám urẽdui pažẽnklinti. *bestimmen,* paſkirti. *designirt,* pažẽnklintas. paſkirtas.

desperat, *s.* hoffnungslos. verzweifelt.

Despot, der, 1) *Herr,* põnas. *souveräner Herr,* wiẽßpats, iẽs. *Herrscher,* waldõnas. — 2) *ein Usurpator,* ſiwerẽlis waldõnas. ſiwerźẽlis põnas; wiẽßpats. — 3) *ein grausamer, gewaltthätiger Regent,* nelãps waldõnas. ſmarkiniñks põnas; waldõnas. ſpaudìks wiẽßpats; waldõnas. *sehr strenger Herr,* ſkaudingai aßtrùs põnas. *der nach Willkür herrscht,* ſawwálninkißkas waldõnas.

Despotie, die, 1) *aufgedrungene Herrschaft,* neteĩſiei ſiwerźuſi waldonỹſtė. — 2) *grausame Herrschaft,* nelabà (*od.* nemielaſirdìnga) waldonỹſtė. — 3) *Bedrückung,* prieſpauda. wárginimas. — 4) *grosse Strenge,* ſkaudìngas aßtrùmas; *od.* ſmarkùmas.

despotisch, I) *Adj.,* 1) *gleich wie ein souveräner Herr,* lýg kõks wiẽßpats. *wie ein Regent,* lýg kõks waldõnas. — 2) *eigenmächtig, willkürlich,* ſawwálninkißkas. — 3) *ungerecht bedrückend,* kuřs ſù neteiſybẽ ſpáudźia. *sehr strenge,* ſkaũdźiei aßtrùs. — II) *Adv.,* kaĩp kõks wiẽßpats; *od.* waldõnas. ſawwálninkißkai. neteĩſiei ſpaudzams. ſmarkiniñkißkai. *sehr streng,* ſkaudìngai aßtrieĩ.

Despotismus, der, *etwa:* ſawwálninkißkas waldźià. *ungerechte Bedrückung,* neteiſtą prýſpauda.

dessen, 1) *desselben,* jõ. tõ. — 2) *wessen,* kuriõ.

dessenthalben, dessentwegen, um dessentwillen, 1) *wegen desselben,* dẽl' tõ. tõdẽliei. tõdẽl'. — 2) = *wegen wessen,* kuriõ-dẽl'. dẽl' kuriõ.

destilliren, diſtiliẽrũti.

desto, um desto, jũ, *gew. mit dem Comparativ des Adjectivs od. des Adverbs, aber auch ohne Letzteres unmittelbar mit*

Digitized by Google

dem Verbum verbunden, in Redensarten entsprechend dem deutschen je — desto, jŭ – jŭ, *z. B. je länger die Stange, desto besser ist sie,* jŭ kártis ilgẽsnė, jŭ ji gerẽsnė. *od.* kártis jŭ ilgẽsnė, jŭ gerẽsnė. *bei Adverben: je länger, desto besser,* jŭ ilgiaũs, jŭ geriaũs. *je mehr er hat, desto mehr er will,* jŭ daugiaũs jìs tùr', jŭ daugiaũs jìs nór'. *je schneller wir fahren, desto eher kommen wir an's Ziel,* jŭ greičiaũs mẽs waźiŭjam, jŭ weikiaũs miẽrį atsẽkiam. *mit dem Verbum verbunden, z. B. in einem Mährchen:* „jŭ-tbrrũ, jŭ-bẽg, jŭ-wélnias nẽßa, *d. h. je mehr (den Pferden)* **ùru** (*Zuruf um die Pferde zum Stillstehen zu bringen*) — *desto mehr laufen sie — desto mehr trägt sie der Teufel. — je mehr dich das Kreuz drückt, desto mehr bete,* jŭ labiaũs tawę̀ krỹźius spáudźia, jŭ daugiaũs meĩskis. *od.* jŭ tawę̀ krỹźius spáudźia, jŭ meĩskis.

deswegen, *s.* deshalb.

deswillen, um deswillen, *d. i. deswegen, s.* deshalb.

Detail, das, *etwa:* wiėniñteli daiktaĩ. *im D. erzählen,* wisùs dalykùs põ wiẽną pãsakoti. *die Waare im D. verkaufen,* taworùs (nè ìß wìso, bèt) põ wiẽną (*od.* põ maž; *auch:* mažomis dalimis) pardawinėti.

detailliren, *etwas in der Erzählung:* wìsląb dawadnieĩ (*od.* nůgrunčziei) pãsakoti. *rslt.,* ißpãsakoti. wisùs dalykùs põ wiẽną (*od.* dalỹks põ dalỹko) pasakýti.

deuchten, *s.* dünken.

Deut, der, *eigentl. eine kleine holländische Münze, daher: die kleinste Münze, in Redensarten, wie: das ist keinen D. werth,* taĩ neĩ grãßio (*od.* neĩ walãkės) n'iėrà wertà.

Deutelei, die, žõdźiu kraĩpymas; *od.* sukinėjimas (tůju ißguldyme).

deuteln, *Jmds Worte,* kiėnõ žodźiùs (ißguldýdams) kraipýti; sukinėti. — **Deuteln,** das, kraĩpymas. sukinčjimas.

deuten, I) *intr.,* 1) *zeigen, z. B. auf Jmdn mit Fingern d.,* añt kõ pirßtais ródyti. — 2) *Zeichen geben, z. B. das deutet darauf hin,* taĩ añt tõ ródo. taĩ zénklin. — II) *tr., erklären, z. B. wer kann mir diesen Traum d.?* kàs mán tą sãpną gáĩ ißguldýti? *sich deuten, verstehen, z. B. wie deutest du dir das?* kaĩp tù taĩ ißmanaĩ? *gut od. übel aufnehmen,* ką ùž gér, arbà ùß pìkt priimti. *z. B. er hat mir das Wort übel gedeutet,* jìs mán tą žõdį ùß pìkt prì-ėmė: *od. lieber:* padỹwyjo. — **Deuten,** das; **Deutung,** die, *das Zeichen,* ródymas. *das Erklären,* ißguldymas. *das Verstehen,* ißmãnymas.

Deuter, der, *Erklärer von Beruf,* ißguldýtojas.

Deuterin, die, ißguldýtoja.

deutlich, I) *Adj.,* áißkus. *verständlich,* pẽrmãnomas. *d. Spuren,* áißkùs pãžymiei. *d. Stimme,* áißkus baĩsas. *d. Rede,* áißkiei pẽrmãnoma kalbà. *d. Ausdruck,* pẽrmãnomas žõdis. *etwas d. machen, erklären,* ką ißguldýti — II) *Adv.,* áißkiei pẽrmãnomai. *Worte d. aussprechen,* žodźiùs áißkiei ißtarti. *d. hören, verstehen,* ką áißkiei girdėti; ißmanýti.

Deutlichkeit, die, aißkùmas. *mit D.,* áißkiei.

deutsch, I) *Adj.,* 1) *d. sprechend,* wókißkas. *d. Sprache,* wókißkoji kalbà. *ein Deutscher,* Wókiėtis, czio. Wókiėtis źmogùs. — 2) *den Deutschen angehörig, z. B. d. Land,* Wókiėczių žẽmė. *d. Sitten,* Wókiėczių būdas. *weniger gut:* wókißkas būdas. *d. Kleider,* wókiėczių rūbai. *aber auch:* wókißki rūbai. *die d. Strasse (in Tilsit),* Wókiėczių ülyczia. *d. Sprach - Eigenthümlichkeiten (beim littauisch Sprechen) verrathen,* pawokiėcziúti. *d. Treue,* Wókiėczių wiėrnỹbė. — II) *Adv.,* wókißkai. *kannst du d.?* ar tù móki wókißkai? *ich lerne d.,* àß mokinůs wókißkai (*näml. sprechen,* kalbėti). *sie kleidet sich d.,* jì rėdos wókißkai.

Deutsche, der, Wókiėtis, czio. Wókiėtis źmogùs. — **Deutsche,** die, Wókiėtė. Wókiėtė źmonà.

Deutschheit, die, *etwa:* wokiėtỹstė.

Deutschland, das, Wokiėtija. *auch:* Wókiėczių žẽmė. Wókė.

Deutschmeister, der, *etwa:* wókiėczių draugỹstės wyriáusỹsis.

Deutschthümler, der, kuĩs wokiėtỹstę permiẽr mýl'. *auch etwa:* wokiėtìßius.

Deutung, die, *s.* deuten.

Devise, die, 1) *Wahlspruch,* priėžodis, dżio. — 2) *Aufschrift,* ùžrašas.

Diadem, das, *königliche Kopfbinde,* karãlißkas galwõs raĩßtis, czio.

Diagonallinie, die, *etwa:* kañplynija. sker-sinė lýnija ìß wiẽno kañpo į kìtą eĩnanti.

Dialect, der, *etwa:* kalbà. ypatißka kalbà. *dort sprechen sie einen andern D.,* tẽn jiẽ kitaĩp kalba. tẽn kalbà mãžuma kitokià.

Diamant, der, dėmantas. dýmantas. *s.* Demant.

diamanten, *s.* demanten.

Diarrhöe, die, *s.* Durchfall.

Diät, die, *Speisenordnung,* waĩgio dawãdas. *Lebensordnung,* kasdiėnißkas pasilaĩkymo dawãdas. *strenge D. halten,* miėrnaĩ wálgyti. sù walgiù saugótis. *rslt.,* pasisaugóti. *sich durch D. kuriren,* peĩ pasisaugógimą wálgyme iĩr gẽrime gýdytis. *rslt.,* ißsigýdyti.

dicht, I) *Adj., ohne grosse Zwischenräume,* tánkus, *z. B. ein d. Kamm,* tánkios ßùkos. *d. Netz,* tánkus tiñklas. *d. Getreide,* tánkus jawaĩ. *d. Wald,* tánki girià. *d. Zaun,* tánki tworà. *d. Leinwand,* tánkus audimas. *etwas d. machen,* ką tánku padarýti. *d. Wolken,* tiẽßtos dẽbeĩys. *d. Boden,* driútas (*od.* kiẽtas) gruñtas. *d. Regen,* tiẽßtas

Digitized by Google

(*auch:* tánkus) lytùs. *d. Finsterniss*, tirßtà tamſỹbė. *Flüssigkeiten nicht durchlassend, z. B. d. Eimer*, kibìras, kuřs ne-bėg; ne-kiáuras. *d. werden*, ſuſitráukti. — **II)** *Adv.*, 1) *gedrängt aneinander*, tánkiei, *z. B. die Bäume d. pflanzen*, medžiùs tánkiei ſodíti. *od. auch:* medžiùs artì priẽ kìts kìto ſodíti. — 2) *dicht aneinander gefügt*, glaũdžiei. *od.* artì priẽ kìts kìto. *die Soldaten stellten sich d. aneinander*, zialniẽriei ſuſtójo glaũdžiei priẽ kìts kìto. *die Häuser stehen in der Stadt d.* (= *hart*) *aneinander*, bùtai miėſtė ſtów (glaũdžiei) priẽ kìts kìto; ſuſidur ſù kìts kitù. — 3) *sehr nahe daran, z. B. das Haus steht d. am Ufer*, bùtas ſtów priẽ pàt krãßto. *d. am Walde*, priẽ pàt gìrios. *d. hinter den Feinden her sein*, nepriẽteliams añt kulnũ búti. *Jmdm d. auf dem Fusse folgen*, kã añt pàt kulnũ ſèkti; paſèkti. *d. hinter dem Zaun stehen*, artì ùß tworõs (*od.* ùßpakalyje ßalè pàt tworõs) ſtowẽti.

Dichte, **Dichtheit**, **Dichtigkeit**, die, *d. i. Gedrungenheit, z. B. der Bäume, der Haare*, tankùmas. *die D. des Bodens*, driùtùmas. *die D. der Wolken, der Luft etc.:* tirßtùmas. *die D. der Soldatenreihe*, glaudùmas. *Alles jedoch meistens durchs Adj. od. Adv. umschrieben. s.* dicht.

dichten, 1) *nachdenken*, miſlyti; *demin.* miſlinẽti. dùmóti. *auf etwas sinnen, nach etwas trachten*, añt kõ mìſlyti; dumóti. — 2) *Gedichte, Lieder machen*, giėſmiũ (*od.* dainũ) darýti; taiſýti; *gew. rslt.*, padarýti; ſumìſlyti; ſutaiſýti. — 3) *erdichten, eine Unwahrheit*, kã pramanýti. — **Dichtung**, die, 1) *das Dichten*, miſlyjimas. miſlinẽjimas. dùmójimas. giėſmiũ (*od.* dainũ) ſumìſlyjimas; padãrymas; ſutaĩſymas. pramãnymas: *in der Bdtg der entspr. Verba.* — 2) *etwas Gedichtetes, Gedicht, im Allgem. etwa:* ſutaĩſymas. *Lied*, giėſmẽ. *Volkslied*, dainà. — 3) *Erdichtetes*, pramãnymas.

Dichter, der, *Poët*, giėſmiũ (*od.* dainũ) darýti (*od.* ſutaiſýti) mokãs. *auch:* giėſmiũ (*od.* dainũ) darýtojis; taiſýtojis; ſumìſlytojis. *wohl auch:* giėſmininks (*Dichter geistlicher Lieder*). dainininks. daĩnius (*Volksliedichter*).

Dichtergabe, die, mokẽjimas giėſmiũ ſutaiſýti.

dichterisch, *wie ein Lied*, lýg kokià giėſmẽ. *wie ein Liedermacher*, lýg kõks giėſmiũ darýtojis.

Dichtheit, **Dichtigkeit**, die, *s.* Dichte.

Dichtkunst, die, mokẽjimas giėſmiũ (*od.* dainũ) ſutaiſýti.

Dichtung, die, *s.* dichten.

dick, I) *Adj.*, 1) *von grossem Umfange od. Durchmesser, von grosser Ausdehnung in einer Richtung, die nicht die der Länge od. Breite ist*, ſtóras, *z. B. ein d. Baum*, ſtóras mẽdis. *d. Bauch*, ſtóras pilwas. *ein Mensch mit dickem Bauch*, ſtorpilwis. dramblỹs (*verächtlich*). *d. Tuch*, ſtóras mìlas. *die Planke ist drei Zoll dick*, plánką trijũ cóliũ ſtora. *das d. Ende eines Baumes, eines Stockes etc.*, ſtórgalis, io. *ziemlich d.*, ſtorókas. *ein d. wohlgenährter Mensch, eig.*, ſtórs (*od. aus dem Poln.* dùžas) žmogùs. *doch gilt* ſtóra *hier als unzart; man sagt lieber:* driùta žmogùs. *dicke thun*, pũſtis. girtis. *rslt.*, paſipũſti. paſigìrti. — 2) *dicht, z. B. die Wolken*, tirßtos dẽbeſys. *d. Brühe*, tirßta grùczia. *d. Finsterniss*, tirßtà tamſỹbė. *ziemlich d.*, tirßtókas. *d. Bier*, tirßtas (*auch:* drumſtùs, *trübe*) pỹwas. neſiriñkęs (*ungeklärt*) pỹwas. *d. Blut*, tirßtas kraũjas. *d. gewordenes* (*geronnenes*) *Blut*, ſukrẽkęs kraũjas. *d.* (*saure*) *Milch*, ſurúgęs piẽnas. — **II)** *Adv.*, ſtoraĩ. tirßtaĩ. dužaĩ. ſtorokaĩ. tirßtokaĩ.

dickadrig, ſù ſtoromìs gýſlomis.

dickarmig, ſù ſtoromìs raňkomis. ſtorakìs, io.

dickbackig, ſù ſtoraĩs ſkroſtaĩs. añt wė driútas. ſtorſkrõſtis, czio.

Dickbauch, der, ſtorpilwis, io. *als Schimpfwort:* dramblỹs. dramblãpilwis, io.

dickbäuchig, ſù ſtóru pilwù. ſtorpilwis.

Dickbein, das, *Schenkel*, riẽtas. *Schenkelknochen*, riẽtkaulis, io.

dickbeinig, *mit dicken Füssen*, ſù ſtorõmis kójomis. *ein dickbeiniger Mensch*, ſtorkõjis, jo. *mit dicken Schenkeln*, ſù ſtoraĩs riẽtais.

Dicke, die, 1) *dem Umfange od. dem Durchmesser nach*, ſtõris, io. *die D. des Eises beträgt drei Fuss*, lẽdo ſtõris yrà (*od.* ſidãro) trìs pẽdas. *die Dicke mehr als stracte Eigenschaft*, ſtorùmas. *die D. des wohlgenährten, fetten Menschen*, driùtùmas. *von Thieren:* miėſingùmas. *jedoch lieber durchs Adj. umschrieben.* dick. — 2) *Dichtheit, z. B. die D. einer Brühe, der Luft, des Blutes*, tirßtùmas.

dickhaarig, *z. B. ein d. Zeug*, ſtorũ plaukų ceĩkis. *grobwollig*, ſtorwiłnis ceĩkis. *ein Mensch mit dicken Haaren*, žmogùs ſu ſtoraĩs plaukaĩs. ſtorplaũkis, io. *d. Wolle* ſtorplaũkia wilna. *mit dichten Haaren* ſù tánkieis plaukaĩs.

dickhälsig, ſù ſtóru kaklù. ſtóro kãklo. *d.*, tùr ſtórą kãklą. *ein d. Mensch*, ſtorkãklis žmogùs. *f.* ſtorkãklė.

dickhäutig, *wrtl.*, ſù ſtóra ũda. *gew.:* ſtóra žiẽwė. *ein d. Mensch*, ſtoržiẽwis žmogùs.

Dickhäutigkeit, die, *bei einem gegen Lob, Tadel etc. unempfindlichen Menschen*, ſtoržiẽwỹſtė.

dickhülsig, *z. B. Erbsen*, ſù ſtoromìs ankßtimis.

Dickicht, das, tankumýnas.

Dickkopf, der, ſtorgalwis, io. *f.* ſtorgalwė.

dickköpfig, ſù ſtóra gálwa. ſtorõs galwõs.

dickleibig, *z. B. ein d. Mensch*, ſtóras (*od.* dùžas; *auch:* pilwìngas) žmogùs. *euphem.*

Digitized by Google

driúts žmogùs. *ein Mensch mit d. Bauch*, ſtorpilwis žmogùs. *auch:* dramblỹs. *dickleibiges Buch*, ſtóros knỹgos.

Dickleibigkeit, die, *eines Menschen*, ſtorùmas. duźùmas. driutùmas. ſtorpilwỹſtė. *auch:* kuningùmas. *vgl.* dickleibig.

dicklich, *etwas dick*, ſtorókas. duźókas. tirßtókas. *vgl.* dick.

dicknasig, ſù ſtóra nóſimi. *ist d.*, tùr' ſtórą nóſį. *ein d. Mensch*, ſtornõſis (žmogùs).

dickrindig, ſù ſtóra źiẽwė. ſù ſtóru lóbu. *vgl.* Rinde.

dickschälig, 1) dickhäutig, *s. d.* — 2) dickhülsig, *s. d.* — 3) *mit dicker Schale, z. B. ein d. Ei*, kiaũßis ſù ſtóru kiãwalu. *das Ei ist d.*, kiaũßis tùr' ſtórą kiãwalą.

Dickwanst, der, dramblỹs. *s.* Dickbauch.

Dictator, der, *etwa:* waldõnas *d. i. Regent, sonst definirende Umschreibung.*

dictatorisch, *s.* gebieterisch.

Dictatur, die, *etwa:* waldonỹſtė.

dictiren, 1) *zum Nachschreiben vorsagen, gew.:* diktiẽrúti. kám kã žõdį põ žõdžio paſakýti. *Jmdm einen Brief d.*, kám grõmiatą (añt parãßymo) žõdis põ žõdžio paſakýti. — 2) *zuerkennen, z. B. Jmdm eine Strafe d.*, kám korawõnę ſtatýti. *die Noth dictirte uns das Gesetz*, bėdà mùms ùźlawė tã ſtãtymą. — **Dictiren**, das, diktiẽrãwims. paſãkyms žõdžio põ žõdžio. ſtãtymas. uźdawimas.

die, *s.* der, die, das.

Dieb, der, wagìs, iẽs, *m. Jmdn zum Diebe machen, d. i. des Diebstahls beschuldigen,* kã apwãginti. *Erzdieb*, wagiũ wagìs.

Dieberei, die, wagỹſtė.

Diebin, die, wagilka.

diebisch, I) *Adj.*, wagißnas. *ein d. Sinn*, wagißnà dùmà. *ein d. Mensch*, wagißius (žmogùs). *auch:* wagìs, iẽs. *eine d. Frau*, wagilka (žmonà). — II) *Adv., in diebischer Weise*, wagißnaĩ.

Diebsbande, **Diebsrotte**, die, wagiũ gaujà. wagiũ draugỹſtė. wagiũ ſuſibuntawójimas.

Diebsfinger, der, wagiẽs pirßtas.

Diebsgenosse, **Diebsgeselle**, der, wagiũ draũgas.

Diebsgesindel, das, wagiũ kìlpa. wagiũ gaujà. wagiũ wálkatos.

Diebsgriffe, **Diebskniffe**, die, wagiũ kytrỹſtė.

Diebshand, die, wagißnà rankà. wagiẽs rankà.

Diebshandwerk, das, wagiũ remẽſtas.

Diebshehler, der, žmogùs, kurs wagìs ſlãpſto. wagiũ pri-ėmikas.

Diebsherberge, die, wagiũ gaſpadà. wagiũ ſlanda.

Diebshöhle, die, wagiũ ùrwa. wagiũ ſlanda.

Diebsloch, das, wagiũ ſlanda. wagiũ ùrwa.

Diebsnest, das, wagiũ lizdas.

Diebsrotte, die, *s.* Diebsbande.

Diebsschlüssel, der, wagiẽs rãktas. witraktis, *obſ.* ditrikis, io.

Diebstahl, der, wagỹſtė. *einen D. begehen*, wagỹſtę prówyti. *rslt.*, ißprówyti. *Jmdn bei einem D. ertappen*, kã bè-wagiant nutwérti; uźleñkti.

Diebswirth, der, *s.* Diebshehler.

Diele, die, 1) *Brett*, lentà. — 2) *ein Brett, in so fern es zur Belegung eines Fussbodens dient*, grindìs, iẽs, *f.* — 3) *ein Brett, in so fern es einen Theil der Zimmerdecke ausmacht*, lubà. — 4) *der mit Brettern belegte Fussboden eines Zimmers im Unterschiede zum unbelegten*, griñdys. (*Genit. nicht* dźiũ *sond.* -dũ.) *sonst heisst der Fussboden des Zimmers im allgem. und hauptsächlich* (*aber nicht ausschliesslich*) *wenn er nicht belegt, sondern nur aus Lehm zusammengestampft ist*, aſlà. — 5) *die* (*Dresch-*) *Diele in der Scheune, Tenne*, klojìmas.

dielen, grĩſti. *rslt.*, ißgrĩſti. *die Stube d.*, ſtùbą grĩſti. *den Fussboden d.*, ãſlą grĩſti. *rslt.*, ißgrĩſti. (*auch wohl:* klóti. *rslt.*, ißklóti.) — **Dielen**, das, grindìmas. *rslt.*, ißgrindìmas.

dienen, 1) *Jmdm um Lohn dienen, bei Jmdm in Diensten stehen*, prič kõ (*auch:* pàs kã) ßlūźyti. *in manchen Gegenden:* ſlūźyti. *er dient bei diesem Wirth als Knecht*, jìs ßlūźyja prič tõ gaſpadõriaus peř bérną. (*älter, jetzt seltener:* bérnu). *als Magd d.*, peř meřgą ßlūźyti. *er d. dem Könige als Soldat*, jìs ßlūźyja karãliui prič zialničriū. (peř zialničrių *ist nicht gebräuchlich.*) *er hat 3 Jahre beim Militär gedient*, jìs trìs metùs prič zialničriu ßlūźyjęs. *Gott d.*, Diẽwui ßlūźyti. *die Heiden d. den Götzen*, pagõnai ßlūźyja balwõnams; *auch:* gárbina (*verehren*) balwonùs. *er d. dem König als Beamter*, jìs ßlūźyja karãliui kaĩp urẽdininkas. *um Lohn d.*, ùź aĩgą ßlūźyti. *statt:* ßlūźyti *setzt die Bibel- u. Kanzelsprache oft auch* tarnáuti. *in der gewöhnlichen Umgangssprache ist dies Wort wenig in Gebrauch.* — 2) *Jmdm eine Gefälligkeit, einen Dienst erweisen, gew. rslt.*, kám paßlūźyti. *ich diene ihm, wo u. wie ich nur kann*, àß jám paßlūźyju kuř iř kaĩp àß tikt galiù. *womit kann ich dir d.?* kůmì àß táw galiù paßlūźyti? *ein wenig gehorchen*, kám paklauſýti. — 3) *nützen, dienlich, förderlich sein, taugen, z. B. das dient zur Gesundheit*, taĩ dẽra añt ſweikãtos. taĩ prõ ſweikãtą. taĩ añt ſweikãtos. *das d. zu nichts*, taĩ niẽkam nè-dera; niẽkam ne-tiñka. taĩ peř niẽką. *wozu dient das?* kám taĩ dẽra? *od. lieber:* prõ kã taĩ? *das dient zum Zeugniss*, taĩ dẽra liùdymui. *Jmdm zur Erleichterung d.*, kám añt paleñgwinimo derẽti; *od.* búti. *das d. dir zum Nutzen*, taĩ táw añt naudõs (dẽra). *zuträglich sein, helfen, besonders gegen Krankheiten*, mãcźyti. *z. B. das d.* (*hilft*) *gegen das Fieber*, taĩ mãcźyja prõ drùgį. — **Dienen**, das, ßlūźyjimas.

Digitized by Google

paßlūžyjimas. tarnãwimas. paklaũſymas. derėjimas. mãcžyjimas: *in der Bdtg der entspr. Verba. ist es = Dienst*, ßlūžbà *od.* ßlužmà.

Diener, der, *im Allgem.:* taŕnas. *ein Dienstbote*, ßlužáuninkas. *ein Bedienter*, bidýneris. dýneris. *ich bin dein D.*, àß tãwo taŕnas. *ein D. Christi*, Kriſtaus taŕnas. *ein D. der Götzen*, balwõnų gárbintojis, jo.

Dienerin, die, tarnáitė. *Dienstbotin*, ßlužáuninkė.

Dienerschaft, die, *Gesinde*, ßeimýna.

dienlich, I) *Adj., nützlich wem*, kám priderìngas. *wozu d.*, añt kõ naudingas. *meistens durch's Verbum. s.* dienen. *das ist dir d. zur Lehre*, taĩ táw dẽra añt pamokìnimo. = *zuträglich, heilsam, z. B. das ist zur Vertreibung des Fiebers d.*, taĩ mãcžyja priẽß (*od.* prõ) drùgį. *passend*, pritiñkąs. — II) *Adv.*, priderìngai. naudìngai. pritiñkanczìei.

Dienst, der, 1) *die Stellung des Dienenden und die damit verbundenen Geschäfte*, ßlužmà. ßlužbà. *auch jedes Amt kann, dem Deutschen „Dienst" entsprechend, mit* ßlužbà *bezeichnet werden. Jmdn in seinen D. nehmen*, ką̃ į̃ ſãwo ßlūžbą imti. *in Jmds D. stehen*, kiẽnõ ßlūžboje búti; ſtowẽti. *der D. eines Schreibers*, rãßtininko ßlužbà. *ich habe einen guten D.*, àß gẽrą ßlūžbą turiù. *in den D. treten*, į̃ ßlūžbą ſtóti. *rslt.*, ſtóti. *den D. verlieren*, ßlūžbą pamèſti; prapùldyti. *Jmdn aus dem D. entlassen*, ką̃ iß ßlūžbos paléiſti. *seinen D. verrichten*, ſãwo ßlūžbą atlìkti. — 2) *eine einzelne Handlung od. Arbeit im Interesse Jmds*, paßlūžyjimas, *meistens jedoch durch Verba. vgl.* dienen. *z. B. Jmdm einen D. erweisen*, kám paßlūžyti. *eine Gefälligkeit Jmdm erweisen*, kám paklaũſyti. *ich stehe dir gern zu Diensten*, àß táw mielaĩ nóriu paklaũſyti; paßlūžyti. *das hat mir gute D. geleistet*, taĩ mán labaĩ naudinga (*od.* priderìnga) bùwo. taĩ mán labaĩ añt naudõs bùwo. *wofern die guten Dienste zur Vertreibung eines Übels, z. B. einer Krankheit, dienten:* taĩ mán labaĩ mãcžyjo. *ich will dir diesen D. nicht versagen*, àß táw ßitą paßlūžyjimą ne-noriu uźginti. *mein Messer steht dir zu D.*, mãno peĩlis gãtaws, táw paßlūžyti. *er hat mir einen grossen D. erwiesen*, jìs mán didelį gẽrą padãrẽs; labaĩ paßlūžyjẽs. *die Butter thut dieselben D.*, ſwiẽſtas tą pãczią ßlūžbą atliẽkt. *Jmdm den letzten D. erweisen* (*durch Theilnahme am Begräbniss*), kám paſkutinę ßlūžbą atlìkti. kám paſkutinę garbę ißródyti.

Dienstag, der, utárninkas. *in manchen Gegenden:* utérninkas. *am D.*, utárninke. *am D. Morgen*, utárninko rýta.

Dienstalter, das, ßlūžbos mẽtai. *nach dem D.*, pagaĩ ßlūžbos metùs.

dienstbar, *unterthan*, padũtas. *Unterthan*, padõnas. *der im D. steht*, kuŕs ßlūžboje ſtów. *der ist mir d.*, a) *steht in meine D.*, tàs ſtów mãno ßlūžboje. tàs yrà mãn ßlužáuninkas. *ist mein Sclave*, tàs yr mãno werginis. tùr mán ßlūžyti; klauſyti wérgauti. — b) *ist mein Unterthan*, yr mãno padõnas. *Jmdn einem d. mache* ką̃ põ kůmi paweĩſti. ką̃ kiẽnõ padonù (o werginiù) padarýti. *d. werden*, į̃ kiẽnõ p donỹſtę pareĩti. kiẽnõ padonù paſtóti. c) *der ist mir d., gehorsam*, tàs m (*od.* manẽs) klaũſo.

Dienstbarkeit, die, *Unterthänigkeit*, pad nỹſtė. *Sclaverei*, wergỹſtė. *in Jmds kommen*, į̃ kiẽnõ padonỹſtę (*od.* wergỹſt pareĩti. *Jmdn aus der D. befreien*, ką̃ padonỹſtės (*auch:* iß wergỹſtės) ißgelbė

dienstbeflissen, I) *Adj., der Andern ge dient*, paßlußnùs. mielaĩ paßlūžyjąs. II) *Adv.*, paßlußnieĩ.

Dienstbeflissenheit, die, paßlußnùmas. pr (*od.* procningùmas; *auch:* weikùmas). ki kitám paßlūžyti.

Dienstbote, der, ßlužáuninkas. *auch:* -mýnykßtis, czio (*einer vom Gesinde*). *Dienstboten, das Gesinde*, ßeimýna.

Diensteid, der, ùrėdỹſtės prỹſiẽga. ßlūžb prỹſiẽga.

Diensteifer, der, 1) *Eifer im Amt*, ßlūžb procningùmas. — 2) *Eifer, Jmdm gefäll zu sein*, procningùmas paßlūžyjime.

diensteifrig, 1) dienstbefflissen, *s. d.* 2) *amtseifrig*, procnùs (*od.* procningas) ùrė

Dienstentlassung, die, paleidimas iß ùrė

diensterfahren, kuŕs ſãwo ßlūžbą gerai p źįſta; *od.* ißmãno.

Diensterweisung, die, paßlūžyjimas. Dienst.

dienstfähig, ßlūžbai tiñkąs. *ist d.*, t ßlūžbai.

Dienstfähigkeit, die, tikìmas ßlūžbai. g *umschrieben.*

dienstfertig, *s.* dienstbeflissen.

Dienstfertigkeit, die, paßlußnùmas. weik mas (*od.* gatawùmas) kám paßlūžyti. w kùmas (*od.* gatawùmas) añt paßlūžyjimo

dienstfrei, wálnas nů ßlūžbos. *frei v Militärdienst*, wálnas nů zialniẽrỹſtės; zialniẽrãwimo. *in den dienstfreien Stund lese ich*, adynoſe, kurioſe àß nů ßlūžb wálnas eſù, àß ſkaitaũ.

Dienstfreiheit, die, walnỹbė nů ßlūžbos. *vom Kriegsdienst*, walnỹbė nů zialniẽrỹſt nů zialniẽrißkos ßlūžbos; nů zialniẽrãwi

Dienstgefälligkeit, die, *s.* Dienstfertigkeit.

Dienstgehalt, der, ßlūžbos algà.

Dienstgenosse, der, ßlūžbos draũgas. *Am genosse*, ùrėdo draũgas; źmogùs tą p ùrėdą (*od.* tą pãczią ßlūžbą) turỹs.

Dienstgenossin, die, ßlūžbos draũgalka. *Am genossin*, ùrėdo draũgalka.

Dienstgeschäft, das, ßlūžbos dárbas. ßlū bos weĩkalas.

Digitized by Google

Dienstgesinde, das, ßeimýna. ßeimýnykßcziei.

Dienstgesuch, das, prāßymas ßlūžbos (*od.* ürědo, *d. i. eines Amtes*). *er hat ein D. an die Behörde gerichtet*, jiſaĩ maldõs rõmiata wyriauſybei nuräßė ürědo prašýdams.

Dienstthabend, dienstthuend, ßlūžbą tùrįs. ińs ßlūžbą atliękt.

Dienstherr, der, (ßlūžbos) põnas. *auf dem Lande, der Wirth*, gaſpadõrius. *auch:* ūkiſpadõrius.

Dienstjahr, das, ßlūžbos mẽtai. *jetzt meistens Sing.:* ßlūžbos mẽtas. *vgl.* Jahr. *er hat seine D. überstanden*, jis ſãwo ßlūžbos metùs atlikęs.

Dienstknecht, der, bérnas. *s.* Knecht.

Dienstkorn, das, ßlūžbos jawaĩ. *Kalende*, merleñkio jawaĩ.

Dienstleistung, die, 1) *Dienstverrichtung*, ßlūžbos atlikimas. — 2) *Gefälligkeit*, paſlaūſymas. paßlūžyjimas.

Dienstleute, die, ßeimýna. ßeimýnykßcźiei.

Dienstlich, I) *Adj., amtlich*, ürědißkas. *ein D. Befehl*, urědißkas (*auch:* ßlūžbißkas) ſakẽpimas. — II) *Adv.*, ßlūžbißkai. urědißkai. pagaĩ ßlūžbos dawãdą. kaĩp ürědas priẽß; *auch:* atſineß (*wie das Amt es mit sich bringt*).

Dienstlohn, der, ßlūžbos algà. algà ùß ßlūžbą.

Dienstlos, bė ßlūžbos. bė ürědo. *er ist d.*, bė ßlūžbos. jis ßlūžbos ne-tùri.

Dienstlosigkeit, die, *zu umschreiben, z. B. seiner D. versuchte er etc.*, bė ßlūžbos ėdams (*od.* ßlūžbos nė turėdams) bañdė *etc.*

Dienstmädchen, das; **Dienstmagd**, die, mergà. ßlūžáuninkė mergà.

Dienstpferd, das, ßlūžbos arklỹs. *auf königliche Kosten für den Dienst geliefertes Pferd*, karālißkas arklỹs.

Dienstpflicht, die, ßlūžbos pareigà. kàs ßlūžboje (*od.* pagaĩ ßlūžbą) atlikti pūlas. ėjo ßlūžbai pūlas.

Dienstpflichtig, *allgem.*, kaĩtas ßlūžyti. *militärdienstpflichtig*, kuriám pareĩtis (*od.* ińs kaĩtas) priẽ zialniẽriū ßlūžyti.

Dienstpflichtigkeit, die, *Pflicht beim Militär zu dienen*, zialniẽrāwimo kaltỹbė.

Dienstsache, die, ßlūžbißkas (*od.* urědißkas) reikỹkas.

Dienststrenge, die, ßlūžbos aßtrùmas.

Diensttauglich, *s.* dienstfähig.

Dienstthuend, *s.* diensthabend.

Dienstunfähig, dienstuntauglich, *für den Militärdienst*, zialniẽriams ne-tiñkąs. zialniẽriškai ßlūžbai ne-tiñkās.

Dienstwillig, *s.* dienstbeflissen.

Dienstzeit, die, ßlūžbos cźiẽſas. *ist dein D. bald zu Ende?* aĩ tù jaũ wéik' atßlūžyjei?

Dienstzwang, der, *Zwang zum Militärdienst*, prỹwarta aũt zialniẽrāwimo. prỹwarta zialniẽriáti.

dies, *d. i. dieses, s.* dieser.

diesemnach, *d. i. demnach.*

dieser, diese, dieses, (**dies**), I) *meistens durch* tàs. *f.* tà. *ntr.* taĩ. *emph.* taſaĩ. *f.* tojiẽ (*auch:* toji). *ntr.* tataĩ. *dieser Baum ist alt*, tàs mẽdis ſẽnas. *besonders wird* tàs, tà, taĩ etc. *gebraucht, wenn auf etwas vorher Genanntes zurückgewiesen wird, z. B. auf diese (vorher besprochene) Frage will ich dir antworten*, añt tõ klāuſymo àß táw atſakýſiu. *dies (wovon erzählt wird) gefällt mir nicht*, taĩ mán ne-patiñka. — *Not. Die sog. emphatischen Formen* taſaĩ, tóji, tiẽjiė etc. *unterscheiden sich in der Bedeutung von den entsprechenden einfachen Formen* tàs, tà, tiẽ *gar nicht, und wird ihr Gebrauch nur durch den Wohlklang bedingt, wie z. B. um einsylbige mit mehrsylbigen Wörtern abwechseln zu lassen etc.* — II) *„dieser, diese, dieses" wird durch* ßis, *f.* ßì *u. deren emphatische Formen* ßiſaĩ, ßijiẽ etc. *gegeben*, 1) *wenn dadurch ein Gegenstand im Gegensatz zu andern entfernteren als ein naher bezeichnet werden soll, z. B. dieser (nicht jener) hat es gethan*, ßiſaĩ (õ nè añs) taĩ padãrė. *er kam in diese Welt (zum Unterschiede von jener)*, jis parẽjo į ßį̃ (*nicht:* į tą̃) ſwiẽtą. *nun aber dieser dein Sohn gekommen ist*, bèt kaĩp dabaĩ ßis tãwo ſunùs parẽjo. *Luc. 15, 30.* — 2) *die Zeitsubstantive werden, die Gegenwart ausdrückend, durch* ßis, *f.* ßì, ßiſaĩ, ßijiẽ *bezeichnet, z. B. dieser Tag*, ßì diẽnà. (*daher heute*, ßeñdiẽn = ßę̃ diẽną *d. h. diesen Tag.*) *von dieser Zeit ab*, iß ßiõ cźiẽſo (*unrichtig:* iß tõ cźiẽſo = *von derselben Zeit ab. Joh. 1, 51.*) *so auch: dies Mal will ich dir vergeben*, ßį̃ ſỹkį ąß táw atléiſiu. — 3) *in besonderen Verbindungen, z. B. das weiss dieser u. jener*, taĩ žìno ßis beĩ tàs. *dieser (hier) ist reich, und jener (dort) ist arm*, ßis bagóts, anſaĩ wargìngas. *dieser da*, ßis; ßiſaĩ. *diese lachten, andere weinten*, ßiẽ jùkẽß, kitì weĩkė. — III) *statt* ßis, ßì etc. *wird auch das Compositum* ßitas, *f.* ßità *gesetzt, besonders in den Fällen, wo das Demonstrativ auf Vorangegangenes zurückweist, vorzugsweise wenn es nicht in Begleitung eines Subst. steht, z. B. du hast von dem Jünger Johannes gehört; dieser war der, welchen der Herr besonders liebte*, tù girdẽjei apiẽ mokįtinį Jõną, ßitas bùwo tàs, kurį̃ Wiẽßpats ypacźiei mylẽjo. *diese meine Hoffnung hat sich erfüllet*, ßitas mãno lūkeſtis yrà ißſipìldęs. ßitas *ist seiner Bdtg wie der Zusammensetzung nach ein Mittelding zwischen* ßis *und* tàs, *und kann demnach, je nach den Umständen, sowohl für* ßis *als auch für* tàs *stehen.*

diesesmal, diesmal, ßį̃ kaĩtą. ßį̃ ſỹkį. (tą̃ kaĩtą; tą̃ ſỹkį *ist = damals.*) *genug für diesmal*, ßiám kaĩtui (*od.* ſỹkiui) ganà.

Digitized by Google

diesfalls, *in dieser Sache,* ßimè dalykè. *wenn es so viel heissen soll, als: in diesem Falle, bei so bewandten Umständen,* teĩp ſtówint. teĩp ẽſant.

diesjährig, *z. B. diesjähriges Getreide,* ßiõ mẽto jawaĩ. *aber hin und wieder auch:* ßiometìniei jawaĩ.

diesmal, *s.* diesesmal.

diesseitig, *z. B. die diesseitigen Wiesen,* ßiõs pùſẽs piẽwos.

diesseit, *Präpos., z. B. d. des Flusses steht ein Haus,* ßèpus (*od.* ßiàpus) ùpės ſtów bùtas. *er wohnt d. des Flusses,* jìs gywẽna ßèpus ùpės. *d. des Berges,* ßèpus kálno.

diesseits, *Adv., die Pfeile fielen d. nieder,* ſtriẽlos nupůlė añt ßiõs pùſẽs; *od.* ßiõj pùſẽj; *auch:* ßèpus.

Dietrich, der, *Nachschlüssel,* dìtrikis, io. wìtraktis, cźio. wìtrikis, io.

dieweil, 1) *weil,* kadángi. — 2) *unterdessen,* tañ tárpe. — 3) *während, z. B. d. ich da war, entstand der Ruf etc.,* mán cźión b'ẽſant, pakìlo ßaũkſmas.

Dill, der, krãpai. dìlės.

Dille, die, *am Wagen,* tulìs, iẽs, *f.*

Dillkraut, das, *s.* Dill.

Dillöl, das, diliũ aliẽjus.

Ding, das, 1) *eig.,* dáiktas. *Gott ist Schöpfer aller D.,* Diẽwas yrà ſutwértojis wiſũ daiktũ. *zukünftige, unvergängl. D.,* búſę, nepragaĩßtą daiktaĩ. *er hat grosse Dinge ausgerichtet,* jis didźiùs dáiktus ißprówyjo. — 2) *Angelegenheit, Sache,* dáiktas. dalỹkas. *vor allen Dingen,* piřm wiſũ daiktũ; *od.* dalỹkų. — 3) *besondere Redensarten, z. B. unnütze Dinge,* niẽkai. *guter Dinge sein,* linkſmõs ßirdiẽs búti. *der strebt nach hohen Dingen,* tàs aukßtũ daiktũ jẽßko. *das geht nicht mit rechten Dingen zu,* cźià klaſtà. cźià n'eĩt ſù gerůju.

dingen, I) *intr., mit Jmdm über den Preis unterhandeln,* ſù kůmì dẽl prekiõs derẽti. *auch:* ſù kůmì prekiůti. *demin.,* prekinẽti. — II) *tr., miethen, Jmdn,* kã ſamdýti. *für sich,* ſamdýtis. *rslt.,* nuſiſamdýti. *ein gedungener Arbeiter,* ſamdýtas darbiniñkas. *sich d. lassen, od. sich verdingen an Jmdn,* kám (*u.* pàs kã) parſiſamdýti. — **Dingen,** das, prekiãwimas. prekinẽjimas. derẽjimas. ſañdymas. nuſiſañdymas parſiſañdymas: *in der Bdtg der entspr. Verba.*

Dinte, die, tinta. *s.* Tinte.

Diöcese, die, wyſkupỹſtė. wyſkupỹſtės waĩſczius.

Diphthong, der, *etwa:* dwibalſinė.

direct, I) *Adj., gerade,* tiẽſus. *Superl.* tiẽſiáuſylis. *z. B. der d. Weg,* tiẽſiáuſylis kẽlias. tiẽſióg (*od.* tiẽſióm) eĩnąſis kẽlias. kẽlias tiẽſióg. *d. Steuern,* mókeſniei tiẽſióg mokamiẽjiė; *od.* tiẽſióg renkamiẽjiė. — II) *Adv.,* tiẽſióg. *auch:* tiẽſióm.

Direction, die, 1) *Regierung, Lenkung,* waldźià. *als Titel:* direkcijóns. *die Regierenden,* waĩdantiẽjiė. — 2) Richtung, *s. dieses.*

Director, der, *als Titel,* dirèkteris, io. *sonst etwa:* waĩdą̃ſis (*der Regierende*). wyreſnỹſis (*der Obere*). dawãdytojis (*Ordner*).

Directorium, das, *als Titel:* direktórija. *sonst etwa:* waldźià. *wenn es aus mehreren Personen besteht,* waĩdantiẽjiė (*die Regierenden*). dawãdytojei (*Ordner*).

dirigiren, *regieren,* kã waldýti. *etwas wohin lenken,* kã kuřlink kreĩpti. *rslt.,* nukreĩpti. *frq., hin u. her, bald hier her, bald dort hin lenken,* kraipýti. — **Dirigiren,** das, waĩdymas. kreipimas. nukreipimas. kraĩpymas: *in der Bdtg der entspr. Verba.*

Dirne, die, *Mädchen,* mergà. mergáitė. *eine kleine D.,* mergùtė. *eine liederliche, feile D,* kùrwa. *eine mannbare Jungfrau,* taka.

Discant, der, *etwa:* aukßtàſis baĩſas. aukßcźiáuſyſis baĩſas.

Discantist, der, *etwa:* aukßtbaĩſis. io.

Disciplin, die, 1) *Zucht,* drauſmė. *da herrscht keine D.,* cźià neĩ jokiõs drauſmės nìẽ. — 2) *Ordnung,* dawãdas. *gute D.,* gẽ dawãdas. — 3) *Wissenschaft, Lehre,* mókſlas. mókſlai.

disciplíniren, *an Ordnung gewöhnen,* drauſmẽs priprãtinti. *einer Zucht unterwerfen,* kã põ drauſmè paweřſti. *das Kind ist gut disciplinirt,* waĩſkas geraĩ pri wãdo pripãtintas. waĩſkas ſtów drauſmėjè; labaĩ drauſmėjè laĩkomas.

discret, *s.* bescheiden, verschwie

Discretion, die, 1) *s.* Bescheiden — 2) *s.* Verschwiegenheit. — 3) *kürliches Belieben, z. B. sich Jmdn D. ergeben,* kám añt malónės ař nema (*auf Gnade od. Ungnade*) paſidůti. *od.* powiſám ĩ jõ wãlę (*in seinen Willen*) paſi

discurriren, *s.* unterhalten, sich.

Discurs, der, *s.* Gespräch, Unterhaltung.

Discussion, die. *etwa:* pẽrßnekẽjimas k dalỹko. ſuſikalbẽjimas apiẽ kókį dal

discutiren, *eine Sache,* kókį dalỹka ßnekẽti. apiẽ kókį dalỹką **kalbẽti.**

Disharmonie, die, neſutarimas.

disharmoniren, *unter einander,* taĩp ſi ne-ſutaĩti.

disharmonisch, kàs taĩp ſawẽs ne-ſutar *Adv.,* ne-ſutařdams. *im Übrigen s.* mi tönend.

Dispensation, die, *Erlassung,* atlaidà *bekommen,* ãtlaidą gáuti. *ich habe D. der Zahlung erhalten,* mán mokeſnio léiſtas. *ich habe D. von der Strafe erhalten,* mán korawõnė atléiſta; padow *Jmdm D. von der Strafe ertheilen,* korawõnę atléiſti.

dispensiren, *Jmdn wovon,* kám kã atlẽ *Jmdn von der Strafe d.,* kám koraw

Digitized by Google

atléisti. *ein Kind vom Schulbesuch d.*, kūdikį nů šiùilės atléistĩ. — **Dispensirung,** die, *s.* Dispensation.

disponibel, *s.* fertig, bereit, verfügbar.

disponiren, 1) *anordnen, einrichten, z. B. eine Predigt d.*, mišliõs dalìs (*od.* mišlis) dawãdyti. *rslt.*, ſudawãdyti. mišliõs mišlis į dawãdą ſtatýti. *rslt.*, ſuſtatýti. — 2) *s.* verfügen. — 3) *stimmen, geneigt machen, z. B. Jmdn wozu d.*, kã añt kõ pĕrkalbėti (überreden). *vgl.* bewegen.

Disposition, die, 1) *Anordnung*, dawãdyjimas. *Ordnung*, dawãdas. *seine Rede war ohne alle D.*, jõ kalbojė ne-bùwo neĩ jókio dawãdo. jõ kalbà bùwo bè jókio dawãdo; *auch:* bè jokiũ daliũ; bè jókio įdalýjimo. — 2) *Gebrauch*, wartójimas. *Jmdm Geld zur freien D. geben*, kám piningũ añt wálno wartójimo důti. *od. lieber:* kám piningũ důti, kàd jis ſù taĩs gál' darýti ką jis nór. *Jmdm einen Wagen zur D. stellen*, kám wežimą añt wartójimo důti. — 3) *Zustand des Körpers u. der Seele*, kúno beĩ dūšios paſilaĩkymas. kaĩp ſù kúnu arbà dūšià ſtów; dėſtis; laĩkos.

Disputation, die, *Unterredung*, ſuſikalbėjimas. *Streit*, giñczýjimas. *auch:* giñczas. *in D. gerathen mit Jmdm*, ſù kůmì ſuſigiñczýti; į giñczą pareĩti.

disputiren, *sich unterreden*, ſù kůmì apiẽ ką kalbėti; ßnekėti. *mit Jmdm wegen etwas streiten*, ſù kůmì giñczýtis dėl kõ.

Disputirer, der, giñczas. *ein kleiner D.*, giñczùkas.

Dissonanz, die, 1) *eig., in der Musik*, balſũ nesutarimas. *hier ist eine D.*, šiczion balſaĩ ne-ſutar. — 2) *uneig., Nichtübereinstimmung*, nesutarimas. *Zwist*, nesutikimas. waĩdas.

Distanz, die, atſtùmas. *vgl.* Abstand, Entfernung.

Distel, die (*carduus. auch: serratula arvensis, Linn.*), uſnis, iẽs, *f. die starkdornigen Arten der carduus u. carlina* (*Linn.*) *heissen wie die Klette* (*arctium*) dagieĩ. *Sing.* dagỹs.

Distelbusch, der, uſnýnas. uſniũ gõjus. *ein kleiner D.*, ùſniu kókßtas.

Distelfink, der, *Stieglitz, fringilla carduelis*, dagilis, io.

Distelkopf, der, uſniẽs galwà.

Distinction, die, 1) *Unterschied*, ſkirtumas. — 2) *Ehre*, garbė. *ein Mann von D.*, garbės wýras. garbingas wýras. garbingas žmogùs.

Distrikt, der. *Gegend*, ßalis, iẽs, *f.* kaũpas. *Bezirk*, waĩſczius. *Umgegend*, apýgardas.

Diversion, die, *Ablenkung*, nukreipimas.

theilen, dalýti. *s.* theilen. *als Rechnungsart*, diwidiėrũti.

Division, die, *Theilung*, dalýjimas. *eine Ausgleichstheilung*, diwizijóns. *als Rechnungsart*, diwidiėrãwimas.

doch, 1) *für das gegensätzliche dennoch, jedoch, nichtsdestoweniger, in Nachsätzen* (*auch bei verschwiegenen Vordersätzen*): tacziaũs. *gew.:* tacziaũ. *auch:* tìkt. *selten:* wienók. *z. B. obgleich er ihn oft geschen hatte, so kannte er ihn doch nicht*, kacziežg jis jį tánkiei mãtęs bùwo, taĩ jis jį tacziaũ (*od.* tìkt) ne-pažino. *Wird der Vordersatz nicht durch* kacziežg *od.* nórint *eingeleitet, so steht für „doch" gerne* alè tacziaũ, *od. wohl auch bloss:* alè, *aber. z. B. doch was rede ich*, alè tacziaũ kãgi àß bè-kalbu. *ich möchte wohl mehr davon hören, doch für heute ist es genug*, àß apiẽ tą dalýką dár daugiaũs meĩlycziau girdėti, alè tacziaũ (*od.* tìkt) ßieĩ diẽnai ganà. *beim Abbrechen der Rede, z. B. doch genug davon*, alè (*od.* alègi) jaũ ganà apiẽ taĩ. — **und doch,** õ tacziaũ. *vgl.* und. — **endlich doch,** galiáuſiei tìkt. *endlich habe ich es doch erfahren*, galiáuſiei àš taĩ tìkt (*od.* tacziaũ) patýriau. — **doch wenigstens,** *z. B. antworte doch wenigstens*, tìkt nórs atſiliẽpk. — **doch nicht,** *z. B. er hat es doch nicht gethan*, jis taĩ tìkt (*od.* tacziaũ) ne-dãrė. *er wird* **doch noch** *kommen*, jis tìkt dár ateĩs. *So auch bei gegensätzlichen Bedingungen, z. B. ich habe dir das erlaubt*, **doch nur so,** *dass du etc.*, àß táw taĩ pawẽlyjau, alè (tacziaũ) tìkt teĩp, kàd etc. — 2) *zur Verstärkung einer Ermahnung, eines Befehls, eines Wunsches, einer Bitte*, tìkt; *od. das enklitische* -gi, *od. auch, besonders bei Steigerung des Begriffs*, beñ. *höre doch!* tìkt klauſýk! klauſýkgi! *Not.* tìkt *enthält eig. den Begriff von „nur" u. schliesst also immer eine Art Einschränkung ein, z. B. siehe doch*, tìkt žiūrėk *d. h. thue nichts weiter.* beñ *ist = dem die Dringlichkeit bezeichnenden „doch," z. B. nimm dich doch in Acht!* beñ ſaugókis! *schreibe doch einmal!* raßýkgi beñ kařtą! *o dass doch der Vater käme!* àk kàd beñ tẽws ateĩtu! *auch:* àk kàd tìkt beñ tẽws ateĩtu. (*In dem:* tìkt (*eig. = nur*) *liegt: weiter wünsche ich nichts.*) *wärest du doch geblieben!* àk kàd tù beñ bútumbei paſilikęs. *Bei den Littauern wird, besonders zur Bezeichnung besonderer Dringlichkeit, wie das lateinische „quaeso" das Partic.* meĩdžiams, *fem.* meldžiamà, *dem Satze eingefügt, z. B. gehe doch!* meĩdžiams eĩk! *mache doch, wie ich es dir gesagt habe*, darýk meĩdžiams, kaĩp àß táw ſakiaũ. — 3) *zur Verstärkung der Frage steht meistens das enklitische* -gi, *aber auch* beñ, *z. B. wo doch?* kuřgi? *wer hat es doch gethan?* kàsgi taĩ (beñ) padãrė.

Docht, der, knãtas.

Doctor, der, *als Titel:* dãktars. *sonst etwa:* aukßtaĩ mókįtas žmogùs. aukßtũ mókſlų mokįtojis. *Arzt*, dãktars. liẽkorius.

Document, das, dukumeñts. *Schrift*, rãßtas. *Verschreibung*, ùzrašas. *s.* Beleg, Urkunde.

Digitized by Google

documentiren, *s.* beurkunden.
Dogge, die, didelis ßů eñglißkos weiſlẽs.
Dogma, das, *s.* Lehrsatz.
Dogmatik, die, *etwa:* wiẽrõs mókſlas (*Glaubenslehre*).
Dohle, die, *ein Vogel,* kósas.
Dohne, die, *eine Schlinge zum Vogelfange,* paũkßcźiũ kìlpa. kilpẽlė.
Dohnenfang, der, paũkßcźiũ ſpéndimas kilpẽlėmis.
Dolch, der, *etwa:* dũrẽklis, io. dùriamas peĩlis, io. durtìnis peĩlis. dìdelis ſtatìnis peĩlis.
Dolchstich, Dolchstoss, der, dũris (io) ſù dũrekliù. *am Besten durch's Verbum zu umschreiben, s.* stechen *u.* Dolch.
Dolde, die, kekẽ. plokßtà kekẽ.
doldenartig, kaĩp kokià plokßtà kekẽ.
Doldentraube, die, plokßtà kekẽ.
dolmetschen, tulkũti. — **Dolmetschen,** das, tulkãwimas.
Dolmetscher, der, tùlkas. tùlkininkas. *mit Hülfe eines D. reden,* peř tùlką kalbėti.
Dom, der, dómbaźnyczĩa. *umschrieben:* wyriáuſioji wyſkūpißkoji baźnyczĩa. baźnyczĩa ſù wyſkūpißkũju ſóſtu.
Domäne, die, karãlißkas dwãras.
Domäneneinkünfte, die, *etwa:* kàs (kunigáikßcźiui *od.* karãliui) ìß jõ dwãrũ ſuſìdeda; ſuſirenka. naudà ìß karãlißkūjũ dwãrũ.
Domänengut, das, *s.* Domäne.
Domänenpächter, der, karãlißko dwãro randõrius.
Domcapitel, das, *etwa:* wyreſniẽjiė kunigaĩ. dómbaźnyczios kunigaĩ. dómbaźnyczios kunigỹſtė.
Domestik, der, (namũ) ßlūźáuninkas. *f.* ė.
Domherr, der, dómbaźnyczios kùnigas.
Dominicaner, der, duminikõnas.
Dominicanerkloster, das, duminikõnų klõßtorius.
Domkirche, die, dómbaźnyczĩa. *erklärend:* wyſkūpißkoji baźnyczĩa. baźnyczĩa ſù wyſkūpißkũju ſóſtu.
Dompfaff, der (*loxia pyrrhula, Linn.*), puplesỹs. ßwìlpis (*bei Pröculs*).
Domprediger, der, dómkunigs. dómbaźnyczios kùnigs.
Dompropst, der, *Titel:* dómpropſtas. dómbaźnyczios wyreſnỹſis kùnigas.
Domstift, das, *s.* Domcapitel.
Donner, der, *eig.,* perkúnas. *Donnerwetter,* perkúnija. *der D. rollt,* griáuja. perkúnija griáuja. (perkúns griáuja *sagt man nicht.*) *der D. rollt aus der Ferne,* perkúnija grumẽna ìß tólo. *vgl.* donnern. *der D. schlug ein,* (perkúnija) ĩtrenkė; ĮßówẽI. *vom D. getroffen, gerührt,* perkúno ìßtiktas. *vom D. erschlagen,* perkúno nùtrenktas. — *uneig., ein dem D. ähnliches Getöse,* griówimas.
Donnerer, Donnergott, der, *etwa:* perkúno Diẽwas. *od. auch bloss:* perkúnas.
Donnerkeil, der, perkúnkulkė.
donnern, griáuti. *es donnert,* griáuja. yra perkúnija. *hohl u. dumpf in der Ferne d.,* kimieĩ gruménti. *eine donnernde Rede halten,* lýg perkúno žõdžieis kalbėti. lýg griáute griáudams kalbėti. *seine Worte donnernten förmlich,* jõ žõdžiei lýg griáute griówẽ. (*Not. Zu sagen:* perkúnas griáuja, *ist nicht gebräuchlich.*) — **Donnern,** das, griówimas. *das hohle D. in der Ferne,* kimùs grumẽnimas.
Donnerschlag, der, perkúno ßūwis, io. *das war mir ein rechter D.,* taĩ mán bùwo lýg kõks perkúno ßūwis; perkúno triñkis. taĩ manẽ lýg kaĩp perkúnas nùrėmė.
Donnerstag, der, ketwerĝas. *in manchen Gegenden:* cźiatwerĝas. *am D.,* ketwerĝe. *am D. Abend,* ketwerĝo wakarė. *am D. Morgen,* ketwerĝo rýtą. ketwerĝo rytmetỹ. *der grüne D.,* źaliãſis ketwerĝas.
Donnerstimme, die, balſas lýg kókio perkúno griówimas. *er sprach mit einer D.,* jìs kalbẽjo lýg kókio perkúno balſù; lýg griáute griáudams.
Donnerwetter, das, perkúnija. *vgl.* Gewitter.
Donnerwolke, die, perkúnijos debeſis. ìš
Donnerwort, das, perkúno žõdis, dãs *Schreckenswort,* ißgãſtingas žõdis. žõdis lýg perkúno ßūwis.
Doppeladler, der, dwigalwis erẽlis, ìs erẽlis ſù dwiẽm galwõm.
Doppelbeere, die, dwilỹpė ũga.
Doppelbier, das, *etwa:* dù kartù wirìs pỹwas. labaĩ driúts pỹwas. dwilinkas pỹ
Doppeldach, das, dwilinkas ſtógas.
Doppelflinte, die, dwilinkà pūcźkà. ſù dwiẽm liúpom.
Doppellaut, der, *Diphthong, etwa:* dwiſinė. dwibalſis. dwibalſė.
Doppelpunct, der, dwilinkas pùnktas.
doppelruderig, *etwa:* dwiwairinis, io.
Doppelsäge, die, dwilinkas piúklas.
Doppelschlacht, die, dwilinkas mūſis. ìš
Doppelschritt, der, dwilinkas źiñkſnis. ìš
Doppelsinn, der, dwejópa miſlis, iẽs, *f.* linkas ißmãnyms.
doppelsinnig, I) *Adj., z. B. ein d. Wort* žõdis dwejópai (*od.* dwejeĩp; *auch:* iř teĩp) ißmãnoms; dwejópai ißmanýtis. — II) *Adv., z. B. er spricht d.,* jis kal dwejeĩp ißmãnomai.
Doppelsonne, die, dwilỹpė ſáulė.
Doppelstein, der, dwilỹpis akmũ. dwilinkas akmũ.
doppelt, I) *Adj.,* dwilinkas (*d. h. zweifach gebogen*). *seltener:* dwigubas (*zweifältig*). *z. B. ein d. Strick,* dwilinkà virvė. *ein d. Faden,* dwilinkà gijà. *d. Frucht,* dwilinkas dźiaũkſmas. *d. Strafe,* dwilinkas korawõnė. *d. Preis,* dwilinkà prekia. *zweien zusammengewachsen (eig., zusammengeklebt),* dwilỹpis, io. *z. B. eine doppelte Ähre, Doppelähre,* dwilỹpė warpa. *doppelt*

Digitized by Google

Beere, dwilýpė ũga. *bei Massbestimmungen, z. B. ich habe heute d. so viel ausgegeben als eingenommen*, àß ßeñdiėn dwẽjetą tiėk (*auch:* antratiėk; *od.* dù-kart tiėk) iß-léidau. nė kaĩp ĩ-ėmiau. *jener ist d. so gross als dieser*, añs antratiėk (*wohl auch:* dwẽjetą tiėk) didėſnis ùß ßĩ. añs dù-kart tõks didelis nė kaĩp ßis. *er sieht Alles d.*, jis kõžną daiktą dwilinką mãto. — II) *Adv.*, dwilinkaĩ. dwigubaĩ. *er wird es dir d. vergelten*, jis táw taĩ dwilinkaĩ (*auch:* dwigubaĩ) atlýgis. *auf doppelte Art*, dwejópai. *ich freue mich darüber d.*, àß iß tõ dwilinkaĩ dźiaugiũs. *ist es = doppelt so sehr*, dwẽjetą tiėk. dù-kart tiėk.

Doppelthor, das, dwilinkì warťai.

Doppelthür, die, dwìlinkos dùrys.

Doppelzahl, die, dwìlinkas ſkaĩtlius. *vgl.* dwẽjetą tiėk *unter:* doppelt.

doppelzüngig, kuŕs dwejeĩp kalba. *ein d. Mensch*, dwilinkliėžùwis, io, *f.* dwilinkliėžùwė.

Doppelzüngigkeit, die, dwìlinkas liėžùwis, io. dwilinkliėžuwỹſtė.

Dorf, das, 1) *eig.*, kiẽmas. *er geht von Dorf zu Dorf*, jis eĩt kiẽms iß kiẽmo. jis eĩt iß vieno kiẽmo ĩ kìtą. jis eĩt peř kiėmùs. jis eĩt pakiėmiuĩ. *im Gegensatz zur Stadt*, kiėmaĩ. laũkas. *er zieht durch Stadt u. Dorf*, jis eĩt peř miėſtùs iř kiėmùs. *ein Mann vom D.*, laũko žmogùs. — 2) *die Bewohner eines Dorfs*, kiẽmo žmónės. *alle Bewohner eines Dorfs*, kiẽmas. *das ganze Dorf kam zusammen*, wìſas kiẽmas ſũſi-ẽjo.

Dorfanger, der, prywaťtė.

Dorfbewohner, der, *ein Mensch vom Dorf*, kiẽmo žmogùs. *ein Mensch aus diesem Dorfe*, ßiõ kiẽmo žmogùs.

Dorfbewohnerin, die, kiẽmo žmonà. kiẽmo moteriſkė.

Dörfchen, das, kiėmẽlis, io.

Dorffest, das, kiẽmo ßweſtė.

Dorfflur, die, kiẽmo laũkas. kiẽmo laukaĩ.

Dorfgemeinde, die, kiẽmas.

Dorfgericht, das, kiẽmo ſũdas. kiẽmſũdis, dźio.

Dorfherr, der, kiẽmo põnas.

Dorfjugend, die, kiẽmo jauniſkė. kiẽmo jaunìmas. kiẽmo jauniẽjiė.

Dorfkirche, die, kiẽmo baźnyčźia.

Dorfmädchen, das, kiẽmo mergáitė.

dorfmässig, pagaĩ kiẽmo būdą. kiėmui pritiſkancźiei.

Dorfpfarrer, der, kiẽmo kùnigas.

Dorfrichter, der, kiẽmſudis, dźio. dérpriktęris, io. durfrikteris, io.

Dorfschaft, die, *s.* Dorf.

Dorfschenke, die, (kiẽmo) karcźiamà.

Dorfschule, die, kiẽmo ßiùlė. kiẽmo ßiúlė.

Dorfschullehrer, der, *s.* Dorfschulmeiſter.

Dorfschulmeister, der, kiẽmo mokỹtojis. ſiaũrės mokỹtojis. *gew.:* ßiùlmiſtras.

Dorfschulze, der, kiẽmo ßaltýßius. *auch:* dérpßulcas. pùsßaltyßius.

dorfweise, kiėmaĩs. *sie kamen immer d.*, jiẽ atẽjo wìs kiėmaĩs.

Dorn, der, 1) *ein Stachel an Rosen, Dornen etc.*, dỹgis, io. erßkẽtis, cźio. — 2) *die Dornpflanze*, erßkẽtis, cźio. *der Dornbusch*, erßkẽcźiei. erßkẽcźiū krúmas. *Dorngebüsch*, erßkėtýnas. — 3) *D. an der Schnalle*, ſpitnà. liėžuwẽlis. — 4) *uneig., ein D. im Auge*, dagỹs akyjė.

Dornbusch, der; **Dornstrauch**, das, erßkẽcźiei. erßkẽcźiū krúmas. *ein grösserer D.*, erßkėtýnas.

dornen, erßkėtìnis. *od. lieber:* erßkẽcźiū, *z. B. eine d. Krone*, erßkẽcźiū wainìkas.

dornenlos, bė erßkẽcźiū. bė dỹgiū.

dornenvoll, pìlnas erßkẽcźiū. — *uneig., voll Leid*, pìlnas wargũ. *voll Unannehmlichkeit*, pìlnas ãpmaudū. pìlnas klapãtū.

Dorngebüsch, das, erßkėtýnas. erßkẽcźiei.

Dornhecke, die, 1) *s.* Dorngebüsch. — 2) *ein Dornzaun, Dorngehege*, erßkẽcźiū tworà. erßkėtìnė tworà.

dornicht, lýg kõks erßkẽtis, *Pl.* lýg kokiẽ erßkiẽcźiei.

dornig, *s.* dornenvoll.

Dornstrauch, das, *s.* Dornbusch.

Dornzaun, der, *s.* Dornhecke.

dorren, *dürre werden*, dźiúti. *rslt.*, padźiúti. *ich dorre*, dźiúſtu. *welk werden*, wýſti (√t). *rslt.*, pawýſti. ſuwýſti.

dörren, *trocknen*, dźiowìnti. *rslt.*, iß-, ſu- etc. -dźiowìnti. *welk machen*, waitìnti. *rslt.*, pawaitinti.

Dörrofen, der, *s.* Darrofen.

Dorsch, der, diėrźas.

dort, 1) *auf einen fernen Ort hinweisend, besonders im Gegensatz zu einem näheren*, tẽnai. tẽn. tẽ. *z. B. er ist nach Amerika gereist, dort wohnt er*, jis yrà ĩ Amẽrika ißkeliãwęs; tẽn (*aber auch:* cźià; *vgl.* Nr. 2) jis gywẽna. *dort hinreisen*, tẽn keliáuti. *rslt.*, nukeliáuti. *dorthin, dortwärts*, tẽnlinkai. tẽnlink. tẽn. *von dort*, iß tẽn. *dort! als Interjection, für „siehe dort!“* (= *ecce*) antái! *verkürzt auch:* añt! (*nicht zu verwechseln mit* añt, *auf.*) *hier u. dort (od. hin u. her) stehen Haufen*, ßẽn iř tẽn ſtów krũwos. — 2) *bloss auf einen vorher genannten Ort zurückweisend, ohne Rücksicht auf dessen nähere od. fernere Lage = „da,“* cźiónai. cźion. cźià. cźiè, *z. B. er ging gestern in den Wald u. ist bis heute d. geblieben*, jis ẽjo wãkar ĩ gìrią, iř yrà iki ßeñdiėn cźià paſilikęs.

dorther, iß tẽn. iß cźià. *vgl.* dort.

dorthin, = *dorthinwärts, z. B. d. gehen*, tẽnlinkai (*od.* tẽnlink) eĩti. *dorthin reisen*, tẽn keliáuti. *rslt.*, tẽn nukeliáuti (cźion; cźià *wird mehr bei Verben des Bleibens gebraucht*). *vgl* dort.

dorthinwärts, *s.* dorthin.

Digitized by Google

dortig, *z. B. die d. Sitte, d. i. die dort geltende Sitte*, tẽn (*od.* czion; *vgl.* dort) paraſtàſis būdas. tẽn ẽlą̃ſis būdas. *der d. Fürst, d. h. der Fürst jenes Landes*, tõs žẽmės kunigáikßtis.

Döschen, das, duzùtė. dūzẽlė. *auch:* diėžùtė. diėžẽlė.

Dose, die, dūzė. *z. B. Tabaksdose*, tabãko dūzė. *auch:* tabaknyczià. *eine blecherne Büchse*, diėžė. *Butterdose*, ſwiẽſto diėžė. *eine hölzerne Butterdose*, ſwiẽſto ſkutùlė.

Dotter, der, *in einem Ei*, trynỹs.

Dotterblume, die. *Kuhblume*, žalýtkojis, jo.

dottergelb, geltóns kaĩp trynỹs.

Doublette, die, *etwa:* dwilinkinis.

Drache, der, ſmākas. *der fliegende Drache, ein Kinderspielzeug*, áitwaras.

Drachenbrut, die, ſmāku (*od.* žalcziū) weiflė.

Drachenwurz, die (*iris pseudacorus, Linn.*), *gelbe Wasserlilie*, geltoniczjė wilkdaĩgiei.

Dragoner, der, dragūnas.

Draht, der, *s.* Drath.

dran, *s.* daran.

Drang, der, 1) *s.* Drängen, das. *ich bin durch den D. der Umstände dahin gekommen*, àß tulėriópu dalỹkū priwerſtas (*od.* weŕczjamas; *od.* wãromas) añt tõ parėjaũ. *im D. der Geschäfte habe ich das vergessen*, darbũ ſùſpeiſtas (*od.* àpniktas; priſpáuſtas) àß tõ ußſimirßaũ. ìß darbũ daugùmo n'įmanỹdams kuř ßókti àß taĩ uźmirßaũ. — 2) *heftiger Trieb*, nóras *meistens durch's Verbum zu umschreiben, z. B. ich fühle einen unwiderstehlichen D., in fremde Länder zu reisen*, àß jaũczjiũs lýg weŕczjams (*od.* lýg warýte wãroms) ĩ ſwẽtimas žemės keliáuti. manę lýg kàs werſtė weŕczja (*od.* lýg kaĩp kàd kas warýte wãro) etc. keliáuti. *er fühlt einen D. zum Uriniren*, jìs tùr' wãrymą mįßti (*v. a.*). *D. auf dem Mastdarm haben*, wãrymą añt nuſileñgwinimo turẽti.

drängen, I) *tr.*, 1) *eig., vor sich hin od. auf die Seite drücken, besonders um Platz zu gewinnen*, ſtùmti. *rslt.*, paſtùmti (*eig. schieben*). *demin. u. rslt., ein Wenig d.*, paſtūmẽti. *etwas in eine enge Ritze hineindrängen*, brùkti. *rslt.*, įbrùkti; *z. B. dem Kinde die Brust in den Mund*, kūdikiui krūtį (*od.* pãpą) ĩ bùrną įbrùkti. *Geld in die geschlossene Hand hineindrängen*, piningū ĩ rañką įbrùkti. *etwas mit grosser Gewalt hineinzwängen, z. B. einen Keil in eine Ritze d.*, kỹlį ĩ plỹßį ſpriáuſti. *rslt.*, įſpriáuſti. *mit Gewalt u. Kraftanstrengung schieben*, ką̃ briáuti. *sie drängten uns bis an die Mauer*, jiẽ mùs nubriõwė ikì múro. *mehr uneig., z. B. die Feinde in den Fluss d.*, nepriẽtelius ĩ ùpę įwarýti (*hineintreiben*). *Jmdn zu einer Arbeit d.*, ką̃ añt kókio dárbo warýti; weŕſti. *rslt.*, prié dárbo priwarýti; priweŕſti. — 2) *Jmdn bedrängen*, ką̃ ſpáuſti. *einen Schuldner wegen der Zahlung d.*, ſkoliniñką dėl ùžmokeſnio ſpáuſti. *zur Zahlung d.*, añt užmokeſ weŕſti. — II) *rfl.*, **sich drängen**, *sich durch drückendes Schieben Ra schaffen, sich durch Fortschiebung ande Personen od. Gegenstände gewaltsam einschieben*, briáutis. *rslt.*, įſibriáuti. *edler gilt:* weŕßtis. *rslt.*, įſiweŕßti (*v. er hat sich hier hereingedrängt*, jiſaĩ ßeč įſibriówė (*od. edler:* įſiweŕžė. *sich einen engen Raum (ohne Verschiebung Umgebung, also etwa auch zwischen od. mehreren feststehenden Gegenstände einzwängen*, ſpriáuſtis. *rslt.*, įſiſpráuſti. *uneig., sich in ein Amt d.*, į kóki ur weŕßtis. *rslt.*, įſiweŕßti. *sich wozu d.*, kõ (*auch:* pàs kã̀; prié kõ) weŕßtis. *r* priſiweŕßti. — **gedrängt**, *z. B. das Zim war g. voll Menschen*, ſtubà bùwo žmo mis lýg kimßte prikimßtà (*vollgestop wir standen da sehr g.*, mẽs czion ſtowė labaĩ ſuſpriáuſti (*zusammengepresst*). *g. Rede, etwa:* triumpiáuſiei ſuglaustà (ſuſpriáuſta) kalbà kalbà, triumpiáu žõdžjeis kalbẽta, *sprich g.*, kalbėk tri piáuſieis žõdžjeis. — **Drängen**, das, mimas. paſtúmimas. paſtumėjimas. brió mas. nubriówimas. pri-, įbriówimas. wã mas. wertimas. priwertimas. brukimas. kimas. ſpriaudimas. įſpriaudimas. ſp dimas. įſibriówimas. weržimas. įſiwerži *in der Bdtg der entspr. Verba.*

Drängen, der, *Bedrücker*, priſpáuſtojis. ſp dikas. *Quäler*, wargintojis.

Drangsal, das, *Bedrängniss, Bedrück* priẽſpauda. *auch:* prýſpauda. *Noth*, waŕg bėdà. *er befindet sich in grosser D.*, rañdas didžiojė bėdõs priẽſpaudoje. *leidet D.*, jìs wargũ ſpaudžiams. jis bėdą keñczja.

Drath, der, 1) *ein metallener (eiserner, pferner etc.) D.*, wiėlà. *etwas mit D. besch gen*, kã̀ wiėlà apmùßti. *mit D. bestric z. B. einen Topf*, pũdą wiėlà aprėkſti (*v. einem Schweine den Rüssel mit D. gelu*, kiaũlę wiẽlyti. *rslt.*, įwiẽlyti. — 2) *D. aus Garn, Pechdraht*, driótą. dri *D. ziehen*, driótą tráukti.

Drathfenster, das, lángas wiėlà iß̃rekſt iß̃pįtas.

Drathgitter, das, *etwa:* wiėlinis rezgin

Drathpuppe, die, *etwa:* lėlẽ ſiúlu (*od.* wi tráukiama. ſuwárſtyta lėlẽ.

Drathsalte, die, wiėlinė ſtriūnà.

Drathsieb, das, wiėlinis rẽtis, czio.

Drathzange, die, replùtės wiẽlai leñkti.

Drathzieher, der, wiėlũ darýtojis. wiėlàs dãro. *auch etwa:* wiẽltraukis. wiẽli wiẽlininkas.

drauen, *s.* drohen.

drauf, *s.* darauf.

draussen, laukè (*wohl der Loc. von* laũk *Feld*). *z. B. er steht d. vor der Th* jìs ſtów' laukè ùž dùrių. *lass die Sch d.*, palìk kùrpes laukè. *die Füsse stec*

Digitized by Google

dir d. aus den durchlöcherten Schuhen, kójos táw iß ſuplýßuſiůjů kùrpiů laukė kýßo. *er trat von d. in's Haus,* jìs iß laũko ĩ bùtą ĩžengė. *vgl. indess:* aussen.

Drechselbank, die, *vralt:* wiñdininko warštótas. *jetzt:* drèkſelbankis, io.

Drechselei'sen, das, wiñdininko ſkritulỹs.

Drechseln, kã̀ ſùkti. *jetzt gew.:* drèkſeliůti. dridgiůti. drygiůti. *rslt.,* nudridgiůti.

Drechsler, der, wiñdžius. wiñdininkas. *jetzt mehr:* drýgeris. drýgerė.

Dreck, der, 1) *der thierische Auswurf der Speisereste,* ßúdas. *meistens im Plur. gebräuchlich, z. B. da ist lauter D.,* czià wiẽnì ßúdai. *viel D.,* daũg ßúdũ — 2) *Strassenkoth, mit Wasser durchmengte Erde,* puřwinas. *meistens Plur.* purwaĩ. *sumpfartiger D.,* liũgas. *schlammiger D.,* muĩwė. — 3) *schlechte, geringfügige Dinge,* niẽkai. *gemein:* ßúdas. ßúdai.

dreckig, 1) *mit thierischem Auswurf beschmutzt,* ßúdinas. — 2) *mit nassem Strassenschmutz bedeckt,* puřwinas. liũginas. muĩwinas. *vgl.* Dreck. *mit bereits steif gewordenem Schmutz bedeckt,* ap-, ſuſkrẽtęs. *vgl.* schmutzig.

Dreesch, der, *brachliegender Acker,* drýßė.

Dreibank, die, *s.* Drechselbank.

Dreibar, ſùkamas, *z. B. ein drehbares Rad,* ſùkamas rãtas.

Dreibrücke, die, ſùkamas tiltas.

Dreibeisen, das, *s.* Dreischeleisen.

dreien, 1) *im Kreise bewegen,* ſùkti. *rslt.,* ſùkti. *z. B. eine Mühle, ein Rad d.,* malũna, rãtą ſùkti. *rslt.,* apſùkti. *demin. frq., hin u. her drehen,* ſukinėti. *sich drehen, z. B. die Mühle, das Rad dreht sich,* malũnas, rãtas ſùkas. *der Kopf dreht sich mir (schwindelt),* mán galwa ſùkas; ſwaĩkſta (γ g). *die Augen wohin d., sie kurlink kreĩpti. rslt.,* nukreĩpti. *den Hals drehen, z. B. die Gans dreht den Hals,* žąſis kãklą ſùka. *die Sonne dreht sich um sich, die Erde dreht sich um die Sonne,* žẽmė ſùkas (ir bẽga) apliñk ſáulę. *der Wind dreht sich,* wẽjas ſùkas; ßóka apliñkui; mẽtas. *der Wind hat sich von Norden nach Süden gedreht,* wẽjas iß ßiáurės ĩ piẽtùs nuſùkęs; nuſiſùkęs. *Jmdm das Messer aus der Hand d.,* kám peĩlį iß rañkos ſùkti. *verdr.,* ißſùkti. — *uneig., verdrehen, falsch deuten, z. B. Jmds Worte d.,* kiẽnõ žodžiùs peĩpti. *rslt.,* pérkreĩpti. *od. lieber frq.,* praipýti. *rslt.,* ſukraipýti. *auch:* ſukinėti. — 2) *durch Drehen verfertigen, z. B. eine Angel d.,* kuĩką ſùkti. *rslt.* nuſùkti. *einen Strick, eine Peitsche d.,* wiřwę, botãgą ſùkti; wýti. *rslt.,* nuſùkti; nuwýti. *ich d. mir eine Peitsche,* àß wejũs botãgą. *sprw., Jmdm eine Nase d.,* kám nóſį primelžti.

Drehen, das, ſukìmas. iß-, nuſukìmas. ſukìmas. ſukinėjimas. kreipìmas. ap-, nu-, kreipìmas. pérkraĩpymas. wijìmas: *in der Bdtg der entspr. Verba.*

Drehmaschine, die, ſukama maßýnė.

Drehorgel, die, ſukamiẽjiė wargonẽliei.

Drehrad, das, ſùkamas rãtas.

Drehscheibe, die, *des Töpfers,* půdžiaus ſuktuwė̃.

Drehstuhl, der, ſukamà krãſė. ſukamà ßtúlė.

Drehtisch, der, ſùkamas ſtãlas.

drei, trỹs. *Gen.* trijũ. *d. Tage,* trỹs diẽnos. *d. Männer.* trỹs wýrai. *bei Pluralsubst., z. B. d. Hemden,* trejì marßkinieĩ. *d. Bücher,* trẽjos knỹgos. *er fährt mit d. Pferden,* jìs waźiůja trimìs arkliẽs. *alle d. Tage einmal kommen,* wìs kàs trìs diẽnàs wiẽna ſỹkį ateĩti. *er gab jedem (zu) d. Äpfel,* jìs kóznám põ trìs óbůlus dãwė. *die Uhr ist drei,* ziẽgorius trỹs. *komm um d. Uhr nach Mittag,* ateĩk añt (ziẽgoriaus) trijũ põ piẽtũ. *ein d. Jahr altes Füllen,* treigỹs kumelỹs. *d. Jahr alte Kuh,* treigė̃ kárwė. *ein d. Jahr altes Kind,* trijũ mẽtũ (ſéns) kũdikis. *es hat an die (od. ungefähr) d. Jahre gedauert,* taĩ trùko kókius tris metùs. *auch:* kókį trẽjetą mẽtų. *sprw., er kann nicht d. zählen,* jìs ne-mók neĩ trìs ſuſkaitýti.

Dreibein, das, trikójis, jo.

dreibeinig, ſù trimìs kójomis. *ein d. Stuhl,* trikója krãſė. krãſė ſù trimìs kójomis.

Dreiblatt, das, trilãpis, io. *Klee,* dóbilas.

dreiblätterig, ſù trimìs lãpais. trilãpis. *z. B. d. Klee,* trilãpis dóbilas.

dreidoppelt, I) *Adj.,* trìlinkas. *auch:* trìgubas. *eine aus drei zusammengewachsene Beere,* trilỹpė ůga. — **II)** *Adv,* trilinkaĩ. trigubaĩ.

dreidrãthig, *z. B. ein d. Faden,* trijũ ßakũ ſiúlas. *d. Leinwand,* trinỹtis (*auch:* trinýtas) audìmas.

Dreieck, das, trikañpis, io. *ein gleichseitiges D.,* lýgiu kraßtũ (*od.* ßónų) trikañpis.

dreieckig, trikañpis, io. *etwas d. schneiden,* kã̀ trikañpiei piáuti.

dreieinig, triwiẽnas. *der d. Gott,* triwiẽnaſis Diẽwas.

Dreieinigkeit, die, *wrtl.,* triwiẽnỹbė. *die heilige D.,* ßwentóji traĩcė.

Dreier, der, *eine den Werth von drei Kupfergroschen enthaltende Münze, ein Silbergroschen,* trecźiõkas. *bei Memel:* patreĩnis, io. *eine Dreipfennigsmünze,* dreĩfeningis, io.

dreierlei, 1) *drei Arten, z. B. d. Dinge,* trejópi daiktaĩ. — 2) *s. v. a. drei, z. B. bedenke dabei d. (Dinge),* apmą̃ſtýk tamè trìs dalykùs. — 3) *dreifach,* trìlinkas. trìgubas.

dreifach, I) *Adj.,* trìlinkas. trìgubas. *aus dreien zusammengewachsen,* trilỹpis, io. — **II)** *Adv., z. B. ich werde es dir d. vergelten,* àß táw taĩ trigubaĩ (*od.* trilinkaĩ) atlýgſiu.

dreifädig, *aus drei Fäden gedreht, z. B. d. Wolle,* trijũ ßakũ wìlna.

Digitized by Google

dreifaltig, *wrtl.*, triſtuĩpis, io. ſù trimìs ſtulpaĩs. *von Gott:* triwiẽnas.
Dreifaltigkeit, die, *heilige*, ßwentóji traĩcė.
dreifarbig, tripaſwis, io; *f.* ė.
Dreifuss, der, trikójis, jo.
dreifüssig, ſù trimìs kójomis. trikójis, jo; *f.* ja.
dreigliedrig, *wrtl.:* ſù trimìs ſą́narieis. *dreitheilig*, iß trijũ daliũ ſudė̃tas. tridalinis. *eine d. Kette*, trijũ nariũ kė̃tis; *od.* kė̃dė. trinarinė kė̃dė.
dreihundert, trỹs ßimtaĩ. *er hat d. Mann gefangen*, jìs trìs ßimtùs wýrų ſugãwo. *je d., od. immer zu d.*, wìs põ trìs ßimtùs.
dreihundertmal, trìs ßimtùs kartũ. *auch:* trìs ßimts kartũ; ſỹkiũ.
dreihundertste, trisßimtãsis. trißimtàsis.
dreijährig, *z. B. d. Zinsen*, trijũ mė̃tų trė̃ſai. *d. Kind*, trijũ mė̃tų kũdikis. *ein d. Krieg*, trijũ mė̃tų kãras. *ein d. Pferd*, treigỹs arklỹs. *eine d. Kuh*, treigė̃ kárwė.
dreijährlich, *z. B. ein d. Fest*, ßweñtė, kàs trė̃czią (*od.* kàs trė̃tį) mė̃tą ßwencziamà.
Dreiklang, der, *etwa:* tribaĩſis, io.
dreiknotig, ſù trimìs mazgaĩs. trimãzgis, io; *f.* ė.
Dreikönigstag, der, *heilige*, trijũ karãliũ diẽnà. *am h. Dreikönigstage*, peř trìs karaliùs.
dreiköpfig, ſù trimìs galwomìs. trigaĩwis, io; *f.* ė.
Dreilaut, der, *etwa:* tribalſinė. *od.* tirbaĩſis, io.
dreileibig, *etwa aus dreizusammengewachsen*, trilỹpis, io.
dreilöthig, trijũ liõtũ. trìs liotùs ſweriąs.
dreimal, *s. v. a. drei Male, drei Fälle, z. B. das sind nun schon drei Male*, taĩ dabař jaũ trỹs kařtai; trỹs ſỹkiei. *etwas d. thun*, ką̃ trìs kartùs (*od.* trìs ſykiùs) darýti. *d. so viel*, trė̃jetą tiẽk. *od. lieber:* trìskart (*auch:* trìskarts = trìs kartùs) tiẽk. *du hast d. so viel erhalten als ich*, tù trìs kařts tiẽk (*od.* daugiaũs) gawaĩ kaĩp ãß. *d. vier ist zwölf*, trìs-kařts keturì yrà dwýlika. *nimm drei Mal zu vier*, imk trìskarts põ kė̃turis.
dreimalig, *dreifach*, trilinkas. trìgubas. *was drei Mal geschehen ist, z. B. eine d. Ermahnung*, trìgubas pagraudė̃nimas. pagraudė̃nimas, trìskarts nuſidãwė̃ſis.
Dreimaster, der, *ein dreimastiges Schiff*, trimaſtinė ßiẽpis, iẽs. *od.* trimaſtinis ßiẽpis. *auch:* trimãſtis, czio.
dreimonatlich, *z. B. eine Zahlung, die alle drei Monat zu leisten ist*, mõkeſnis, wìg kàs trìs mė̃neſius (*od.* wìs kàs trė̃czią mė̃neſį) mókamas. *drei Monate alt*, trijũ mė̃nėſiũ (*od.* trìs mė̃neſius) ſẽnas.
drein, *s.* darein.
dreipfündig, *z. B. eine d. Kugel*, trijũ ſwãrų kulkà. trìs ſwarùs ſwerianti kulkà. *auch:* triſwarinė kulkà.
Dreiruderer, der, *ein dreirudriges Schiff, etwa:* triwaĩris ßiẽpis, io. triwaĩrė ßiẽpis, iės, *f.*
dreisaitig, ſù trimìs ſtriũnomis. triſtriũnis; *f.* ė.
dreischneidig, ſù trimìs aßmenimìs.
dreiseitig, ſù trimìs ßalimìs. ſù trimìs ßónais.
dreisilbig, trijũ zilbių. trizilbis, io.
dreisitzig, *z. B. ein d. Gesäss*, paſõſtė, aũt kuriõs trỹs gál ſė̃dė̃ti. paſõſtė trìms ſė̃dė̃ti.
dreispännig, *z. B. ein d. Wagen*, wežimas ſù trimìs arkliẽ̃s. wežimas, trijũ trãkiamas. *er fährt immer d.*, jìs wìs ſù trimìs waźiúja. jìs wìs trìs paſikiũkęs waźiúja.
dreispitzig, *ein d. Baum*, mė̃dis ſù trimìs wirßúnėmis. *ein d. Stock*, lazdà ſù trimìs galaĩs. *eine d. Gabel*, ßãkė ſù trimìs raźaĩs. triráźė ßãkė. trirażinė ßãkė.
dreissig, *eig.*, trỹs dė̃ßimtis. *jetzt fast ausschliesslich:* trisdeßimt. *od.* trisdeßimta. *als ein Zahladverb mit dem Genit. construirt, z. B. er hat d. Pferde gekauft*, jìs trisdeßimt arkliũ nuſipirko. *bei Plural-Substantiven, z. B. d. Hemden*, trisdeßimt marßkiniũ. *aber auch:* drisdeßimteri marßkinieĩ. *jedem zu d. geben*, koznám po trisdeßimt dúti. *ein Dreissiger (an Jahren)*, źmogùs trisdeßimt mė̃tų ſẽnas. *dreissig mal*, trisdeßimt kařtũ *zum dreissigsten Male*, trisdeßimtãjį kařtą. *der Dreissigste*, trisdeßimtàsis.
Dreissiger, ein, źmogùs trisdeßimt mė̃tų (ſẽnas).
dreissigjährig, *z. B. ein d. Mensch*, trisdeßimt mė̃tų (ſéns) źmogùs. *der d. Krieg*, trisdeßimt mė̃tų kãras. trisdeßimt-metis kãras.
dreissigtägig, *z. B. ein d. Kind*, kũdikis trisdeßimt diẽnų ſẽnas. trisdeßimt dienų kũdikis.
dreissigmal, trisdeßimt kařtų. *d. so groß als dieser Stein*, trisdeßimt kařt didė̃s ùß ßį ãkmenį. trisdeßimt kařt tõks didis kaĩp ßis akmũ.
dreissigste, trisdeßimtàsis.
dreist, I) *Adj., beherzt, nicht blöde, mutig*, drą̃ſus. *er ist d.*, jìs drą̃ſus. jis drė̃ſa. jis ne-bijos; neſibijo. *er ist nicht d.*, jis nedrė̃ſa. jìs ne-drą̃ſus. jis bijos. jis baimingas. *verwegen*, per-drą̃ſus. *Jmdn d. machen*, ką̃ drą̃ſinti. *rslt.*, padrą̃ſinti. *sich d. machen, sich erdreisten*, paſidrą̃ſinti. ißſidrį̃ſti. *ich bin so dreist, Sie zu bitten*, ąß ißſidrį̃ſtu (*od.* ißſidrįſtù) Jùs praßýti. — II) *Adv.* drą̃ſiai. per-drą̃ſiai.
Dreistigkeit, die, drą̃ſumas. drą̃ſa. drąsirdis, iẽs. *viel D. haben*, daũg drą̃ſos turė̃ti. *sich die D. nehmen*, paſidrą̃ſinti. ißſidrį̃ſti. *vgl.* dreist.
dreistündig, *z. B. eine d. Arbeit*, trijų ſtundų darbas.
dreisylbig, *s.* dreisilbig.
dreitägig, *d. Tage alt, z. B. ein d. Kind*, trijų diẽnų kũdikis. *d. Tage dauernd, z. B.*

Digitized by Google

eine d. Schlacht, trijũ diẽnũ mũßis. mũßis, kuŕs tris diẽnàs trùko. *den dritten Tag wiederkehrend, z. B. ein d. Fieber*, trecźdiẽnis (*od.* trecźdiẽnỹs; trecźdiẽninis) drugỹs.

reitausend, trỹs túkſtancźiei. *er bezahlte d. Thaler*, jìs uźmokẽjo trìs túkſtancźius dóreliũ. *dreitausendmal*, trìs túkſtancźius kartũ. *der Dreitausendste*, tritũkſtantỹſis.

reitheilig, trijũ daliũ. *auch wohl:* tridalinis.

reiviertel, trỹs bértainiei, *z. B. d. auf vier Uhr*, trỹs bértainiei añt keturiũ.

reiwinkelig, ſù trimìs kampaĩs. trikampis, io; *f.* ė.

reizack, der, trirãźis, io.

reizackig, trirazìnis. *od. lieber:* trirãźis, io.

eine d. Gabel, trirãźė ßakė.

reizehn, trýlika (*undeclinirbar*), *z. B. hier waren d. Mann*, ßicźion bùwo trýlika wýrũ. *den d. Frauen geht es wohl*, anóms trýlika móterims geraĩ eĩt. *dreizehnmal*, trýlika kartũ. *der Dreizehnte*, tryliktàsis.

reizehnjährig, *z. B. der Knabe ist d.*, tàs waĩks yrà trýlika mẽtũ (ſéns). *ein d. Knabe*, trýlika mẽtũ (ſéns) waĩks.

reizehnzöllig, *z. B. ein d. Stück Holz*, pẽdis, trýlika cóliũ ſtóras.

reizeilig, trijũ rìktũ. trijũ eiliũ.

reizinkig, *s.* dreizackig.

reizipflich, trikampis, io; *f.* ė. *d. Tuch*, trikampė ſkepetà.

reizöllig, trijũ cóliũ (ſtóras, *dick*). *drei Zoll lang*, trijũ cóliũ ìlgas.

reizüngig, ſù trimìs liėźùwieis. triliėźũwis, io; *f.* ė.

reschbesen, der, ſmilgìnė ßlũta.

reschdiele, die, klojimas.

reschen, kùlti. *Getreide d.*, jawùs kùlti. *dass.*, ìtkùlti. *die Gerstenkörner d., um die Grannen abzuschlagen*, miėźiùs paĩſyti. *dass.*, nupaĩſyti. — **Dreschen**, das, kúlimas. *das Abschlagen der Gerstengrannen*, paĩſjimas.

rescher, der, kulìkis, io.

reschflegel, der, ſprãgilas. *Theile des D., der Stock*, keltuwė. *der Schlägel*, bũźė. *die Einfassung des einen Endes, vom Stock als vom Schlägel*, jùngas. *die Verbindung beider*, páſaitis, czio. taŕpjungis, io.

reschmaschine, die, kúlimo maßýnė. maſinė, jawáms kùlti. kuliamóji maßýnė.

rechtenne, die, klojimas.

reschwagen, der, kuliamàsis weźimas. kúlimo weźimas. weźimas jawáms kùlti.

reschzeit, die, kùlė. kulės cziẽſas. kúlimo láikas.

redren, dreſiėrũti. *s.* abrichten.

rillich, der. trinỹtis audìmas. *ein Rock von D.*, trinỹcziei.

rillinge, die, *Drillingskinder*, trynùcźiei. *ein Drillingskind*, wiẽns trynùcźiũ.

rillingsbruder, der, brólis iß trynùcźiũ.

rillingsschwester, die, ſeſũ iß trynùcźiũ.

dringen, I) *intr.*, 1) *mit Gewalt irgendwo hineinzukommen suchen*, weŕßtis (ỹ ź). *rslt.*, ſiweŕßti. *das Wasser dringt in das Schiff*, wandũ weźias ĩ ßiẽpi. *ohne den Nebenbegriff des Gewaltsamen, auch:* tẽka ĩ ßiẽpi. *das Wasser drang durch Thüren u. Fenster in das Zimmer*, wandũ weźės (*d. h. den Widerstand überwindend*) — *ohne diesen Nebenbegriff:* twìno) prõ durìs iŕ lángus ĩ ſtùbą. *die Leute d. in's Haus*, źmónės weźias ĩ bùtą. *mit roher Gewalt d., sich drängen*, briáutis. *rslt.*, ſibriáuti. *das Gerücht ist bis zu uns gedrungen*, tàs gaŕſas yrà ikì múſũ pẽrſiweźės; paréjęs. *das Schwert d. tief in den Leib*, kardas gilieĩ ị-ẽjo (*weniger gut:* ſiweŕźė) ĩ kúna. *der Pfeil drang tief ein*, ſtriėlà gilieĩ ſinẽgo. *deine Worte sind mir tief in's Herz gedrungen*, tãwo źõdźiei mán gilieĩ ĩ ßirdį ſiweŕźė. — 2) *in Jmdn dringen, d. i. Jmdm mit Bitten. Fragen zusetzen*, kã mezìdams, klausinẽdams dideĩ klapãtyti; kwarcźinti. kám meĩzdams, klausinẽdams pakãjaus ne-dũti. *auf etwas dringen, etwas mit Nachdruck verlangen, z. B. er drang auf Zahlung*, jìs n'atléizdams (*od.* prisiſpýręs) prãßė ùźmokeſnio. — II) *tr.*, 1) *treiben*, weŕſti. *rslt.*, priweŕſti, *z. B. die Noth dringt mich dazu*, bėdà manę añt tõ weŕcźia. — 2) *zusammenpressen*, ſuſpriáuſti. *eine gedrungene Rede, etwa:* triumpaĩ ſuſpriáuſta (*od.* triumpaĩ ſuglauſtà) kalbà. *vgl.* drängen. — **dringend** *u.* **gedrungen**, *s. besonders.* — **Dringen**, das, ſiweŕźimas. ſi-, prisibriówimas. tekčjimas. twinimas. klapãtyjimas. wertimas. priwertimas: *in der Bdtg der entspr. Verba. vgl.* Drang.

dringend, I) *Adj., herzlich, z. B. d. Bitte*, ßirdingas prãßymas. *rührend*, graudùs. graudingas. *wichtig*, ſwarbùs. *nothwendig*, reikalingas. *ein d. Geschäft*, reikalingas dárbas. *eilig*, ßtroßnùs. ßtroßningas. *eine d. Nothwendigkeit*, didelis (*od.* ßtroßnùs) reĩkals. *d. Gefahr, Gefahr, die zur Eile dringt*, ßtriõkas. didelis ßtriõkas. — II) *Adv., herzlich*, ßirdingai. *rührend*, graũdźiei. graudingai. *sehr*, labaĩ. dideĩ. *eilig*, ßtroßnieĩ. ßtroßningai. *ich habe ihn dringend (eindringlich) ermahnt*, àß jį ịkalindams graudenaũ. *er forderte dringend (unablässig) seine Entlassung*, jìs n'atléizdams prãßė, kàd jį paléiſcźiau. *Jmdn d. fortgesetzt bitten*, kã klapãtyti. *er forderte fortgesetzt heftig dringend*, jìs priſiſpýręs prãßė. *nach Vermögen*, kiẽk ịmanýdams. kiẽk galėdams. *ich bitte dich d., hilf*, meĩdźiams gélbėk.

Dritte, der, trẽcźias. *bei Memel:* trèts. *der Dritte, emph.:* trecźiàsis. tretỹſis. *das d. Gebot, der d. Artikel*, trecźiàsis priſãkymas, trecźiàsis ſąnaris (*nicht:* trẽcźias). *er kommt jeden dritten Tag*, jìs ateĩt kàs trẽcźiąję diẽną. *zum Dritten*, añt trẽcźio.

Digitized by Google

das d. Mal, trecźiàsis kařtas; ſykis. *ich sage es dir zum d. Mal*, àš táw taĩ ſakaũ trẽcźią ſykį; trẽcźią kařtą. *gestern geschah das zum d.* (*od. das dritte*) *Mal*, wãkar taĩ nuſidawe trẽcźią kařtą; *auch:* trecźiù kartù. *das ist das d. Mal*, taĩ dabař trecźiàsis (*od.* tretỹſis) kařtas; *od.* ſykis.

drittehalb, pustrẽcźio; *f.* pustrecźiõs. *z. B. der Tisch ist d. Fuss lang*, ſtãlas pustrecźiõs pėdõs ìlgas.

Drittel, das, trecźióji dalìs, iẽs, *f.* trẽcźdalis, iẽs, *f.*; *u.* io, *m. zwei D.*, dwì trẽcźdali. dwì dalì iš trijũ. *bis auf ein D. einkochen*, iki añt trecźiõsios daliẽs ſwirinti. *er vermachte ihm zwei D. seines Vermögens*, jìs jám uźrãšė dwì trẽcźdali ſãwo naudõs.

drittens, añt trẽcźio.

dritthalb, *s.* drittehalb.

drittletzte, trecźiàsis nũ gãlo; *auch:* nũ paſkutìniojo.

Dritthell, das, *s.* Drittel.

drob, *d. i.* darob, darüber.

droben, 1) *oben*, wirßuĩ (*wohl* = wirßujè; wirßùj). — 2) *hoch*, aukštaĩ. — 3) *dort oben*, tẽn aukštaĩ. tẽn wirßuĩ.

drohen, 1) *Jmdm durch Zeichen od Worte erklären, dass man ihm Übels thun wolle*, kám gruñſti. *mit dem Finger, mit der Faust, mit dem Stock d.*, kám ſù pirštù, ſù kùmſte, ſù lazdà gruñſti. *mit Worten d.*, kám kã žadėti. *er droht ihm den Tod*, jìs žãda jám ſmerti. *er droht, Alles zu verwüsten*, jìs žãda wiſlãb išpūſtyti. — 2) *die Absicht haben, Jmdm Böses zu thun* a) (*ohne sie zu erkennen zu geben*), *z. B. er droht zu strafen*, jìs kẽta kã korawóti. jìs nór kã korawóti. — b) *Anstalt machen, um diese Absicht auszuführen*, kiėſýtis, *z. B. er droht, dich zu strafen, d. i. hebt bereits die Hand dazu auf*, jìs kiẽſos tawè mùšti. *Vorbereitungen, Anstalten wozu treffen, z. B. Frankreich droht uns mit Krieg zu überziehen*, Francũzai taĩſos, mùs karù aptráukti. — c) *uneig.*, = *bevorstehen, sich so anlassen, z. B. es droht zu regnen*, kẽta (*od.* žãda; nór; taĩſos) lýti. taĩſos añt lytaũs. *es droht ein Sturm*, žãda wiėtra pakilti. *es droht mit Krieg*, taĩſos (*od.* kiẽſos; nór) kãras pakilti. kãras kỹla. — **drohend**, *s. besonders.* — **Drohung**, die, 1) *das Drohen*, gumzdìmas. žadėjimas. ketėjimas. norėjimas. paſikiėſymas. paſitaĩſymas: *in der Bdtg der entspr. Verba.* — 2) *drohende Worte*, gumzdìmas. *Drohungen ausstossen*, prieš kã grumzdimùs ištarti. kám kõ pikto žadėti.

drohend, I) *Adj., bevorstehend, sich anschickend, z. B. eine d. Gefahr*, priėgadà, paßalyje ėſanti. priėgadà, kurì uźlišìkti kẽta; kiẽſos. *er sprach d. Worte*, jìs kalbėjo grumzdimùs; gruñzdanczius źodžiùs. — II) *Adv., z. B. d. sprechen*, gruñzdams kalbėti.

Drohne, die, trãnas.

drõhnen, *einen dumpfen erschütternden Ton von sich geben*, trinkėti. *beben*, wirpėti. *die Erde dröhnt*, žėmė trinka. wirp.

Drõhnen, das, trinkėjimas. wirpėjimas.

Drohung, die, *s.* Drohen, das.

Drohworte, die, grumzdìmai.

drollig, I) *Adj., kurzweilig, possirlich, z. B. eine d. Geschichte*, nuſidãwimas. iš kuriõ jũktis turì. — II) *Adv., z. B. er erzählt sehr d.*, jìs teĩp pãſakoja, kàd iš tõ jũktis turì. *auch wohl:* jũkingai.

Drolligkeit, die, *etwa:* jũkingùmas. *gew. zu umschreiben. s.* drollig.

Dromedar, der, werbliũdas ſù wiẽna kuprà. wiẽnkùpris werbliũdas.

Drommete, die, trimìtas. *s.* Trompete.

drönen, *s.* dröhnen.

Droschke, die, ſamdoma karėtà. drùškia.

Drossel, die, 1) *Gurgel*, geřklė. — 2) *eine Art Singvögel*, ſtrãzdas.

drüben, anàpus. *s.* jenseits.

drüber, *s.* darüber.

Druck, der, 1) *unmittelbar vom Verbum „drücken" herkommend, das Drücken*, ſpaudìmas. *Bedrückung*, priėſpauda. *Beschwerde*, ſunkenỹbė. *Last*, naßtà. *sie haben unter D.*, jiẽ rañdas põ priėſpauda. *sie fühlen den D. der Zeit*, jiẽ jaũčia gadynių ſunkenỹbę. *sie seufzen unter dem D. der Abgaben*, jiẽ dúſauja põ mõkesčių ſunkenybè; naßtà; *auch:* ſpaudimù. — 2) *vom Verb. „drucken," das Drucken, früher:* išſpaudìmas. *jetzt: eben so vom Zeugdruck, wie vom Bücherdruck:* druka. druwójimas. drukawõnė. išdrukawójimas (drucken), *z. B. das Buch befindet sich im D.*, knỹgos rañdas drùkoje. *das Buch ist in den D. gegeben*, knỹgos yrà į drùką (*od.* añt išdrukawójimo) padūtos. *das Buch ist zum D. fertig*, knỹgos añt drukawójimo (*od.* añt išdrukawójimo) gãtawos. *ein Buch vor dem D. durchsehen*, knygàs pirm drukawójant pėrźiūrėti.

Druckbogen, der, drùkos bógas. drukawóto bógas. *auch:* drùkbogis, io.

drucken, *z. B. Leinwand, Kattun d.*, audinį kartūną drukawóti. *rslt.*, apdrukawóti. *Buch d., früher:* knygàs rãßtais išſpaudinėti. *jetzt:* drukawóti. *rslt.*, išdrukawóti. *Buch wird in Tilsit gedruckt*, knỹgos Tilžėje drukawójamos. *das Gesangbuch ist zu Königsberg bei Hartung gedruckt worden*, giėdamosios knỹgos yrà Karaliaučiūje prie Artungo (*jetzt auch:* Hartung išdrukawótos (*od. wie früher:* rãßtais išſpaustos). *etwas drucken lassen*, kã drukawódinti. *rslt.*, išdrukawódinti. — **Drucken**, das, *s.* Druck.

drücken, 1) *eig.*, ſpáusti (√d). *frq.*, ſpaudyti. *der Stiefel drückt mir den Fuss*, ſopãgas mán kója ſpáudžia; *auch:* weřia

Digitized by Google

(*d. h. schnürt*). *den Saft durch ein Tuch drücken*, ſýwus peř ſkẽpetą ſpáuſti. *rslt.*, praſpáuſti; *od.* pěrſpáuſti. *Blut aus der Wunde d.*, kraŭjo iß ronõs ſpáuſti. *rslt.*, ißſpáuſti. *ein Siegel worauf d.*, pẽczwietę añt kõ ſpáuſti. *rslt.*, ußſpáuſti. *Jmdn an seine Brust d.*, kã priẽ ſãwo ßirdiẽs ſpáuſti; *od. lieber:* glaŭſti. *rslt.*, pri(ß)-glaŭſti; *Jmdm die Hand d.*, kám rañką ſpáuſti; *od. lieber:* dŭti (*d. h. geben*). — 2) *uneig., die Abgaben d. mich*, mõkeſniei manẽ ſpaudźia. *die Schulden d. ihn*, ſkõlos jĩ ſpaudźia. *macht ihn unruhig*, jĩ nerimaſtingu padãro. *s. v. a. das quält ihn*, taĩ jĩ kankina; *plagt ihn*, wárgin jĩ. — 3) *durch drücken in einen Zustand versetzen, z. B. sich den Fuss wund d.*, kója praſiſpáuſti. — 4) *sich heimlich davon machen*, ſlapczieĩ atſtóti. *gebückt davon gehen*, kùprą paſtãtęs atſtóti. — **drückend**, *s. besonders.* — **Drücken**, das, ſpaudìmas. pri-, pra- etc. -ſpaudìmas. atſtójimas: *in der Bdtg der entspr. Verba. vgl.* Druck.

drückend, *uneig., unbequem, lästig*, kàs ſpaudź. kàs ſuñkin. *d. Abgabe*, ſunkùs mõkeſnis. *der ist mir sehr d.*, taĩ manẽ labaĩ ſpáudźia; ſuñkin.

Drucker, der, drùkorius.

Drücker, der, *an einem Thürschloss*, drìkelis, io.

Druckerei, die, 1) *die Druckanstalt*, drukarija. — 2) *die Kunst zu drucken*, drukawõnė. drukarỹſtė.

Druckerlohn, der, algà ùź drukawójimą. algà ùź drùką. ùźmokeſnis ùź drùką.

Druckerpresse, die, drùkos ſpaudỹklė. *od.* drùkos prẽſas.

Druckerschwärze, die, *etwa:* drùkos jůdumỹnai.

Druckfehler, der, drùkos põrſiźiurẽjimas. *jetzt vielfach:* drùkfẽleris, io.

druckfertig, drùkai gãtaws.

Druckfreiheit, die, drùkos walnỹbė.

Druckkosten, die, drùkos kãßtos. kãßtos ùź drùką.

Druckort, der, *wrtl.*, drùkos wiėtà. *erklärend:* kuř knygos ißdrukawótos. *ist in dem Buche der D. angegeben?* añ toſė knygoſe paſakýta, kuř jõs ißdrukawótos?

Druckpapier, das, drùkos põpiėrius.

Druckprobe, die, drùkos prówa.

Druckwerk, das, *bei Wasserhebungen, etwa:* wandeñs ſpaudìmo įtaĩſymas. *od. etwa auch:* wandeñs ſpauſtuwnyczia.

drunten, *d. i. dort unten*, teñ žemaĩ.

Drüse, die, 1) *Mandel am Halse*, paźándė. *bei den Schweinen, gew. Pl.*, kaŭkos. — 2) *Geschwür*, ſkaudulỹs. *grosses Blutgeschwür*, wotis, iẽs, *f.* — 3) *ein Fleischballen am Körper*, guñbas. *etwas, was voll von Drüsen ist*, gumbũtas.

drüsig, gumbũtas.

du, tù. *Dies* tù *wird zum Verbum wie im Deutschen in der Regel gesetzt, und nur in sehr gangbaren, concinnen Redensarten so z. B. beim Imperativ u. in der Frage (wenn das „du," tù, nicht besonders hervorgehoben wird) fortgelassen: z. B. du hast das nicht verstanden*, tù taĩ n'iſmaneĩ. *ich weiss, dass du die Wahrheit sprichst*, àß źinaŭ, kàd tù tiẽſą kalbì. *dagegen: was willst du?* kõ nóri? *gehe!* eĩk! *iss!* wálgyk! (eĩk tù! wálgyk tù, *würde heissen: gehe du! iss du, und nicht etwa ein Anderer.*) *hörst du?* añ girdi? *du weisst ja, wass ich gesagt habe*, jùk źinaĩ, kã ſakiaŭ. *aber auch:* jùk tù źinaĩ, kã àß ſakiaŭ. — *Bei längeren Sätzen wird auch in befehlender od. fragender Redeweise das* tù *selten fortgelassen.*

Ducaten, der, dakõtas. *früher auch:* raudonìkis, io. raudónas áukſinas.

Ducatengold, das, dakotìnis áukſas. ſmulkiáuſyſis áukſas.

ducken, *sich, d. i. den Kopf neigen*, gálwą paleñkti. *den Nacken aufsetzen*, pakáußi paſtatýti. *den Oberleib nach vorn neigen*, paſileñkti. *den Rücken aufsetzen*, kùprą paſtatýti. *so gebückt einhergehen*, kũprinti. *demin. u. frq., so hin u. her gehen*, kuprinẽti. *er duckt sich u. hält die Schläge aus*, jìs kùprą paſtãtęs mùßamas keſiczia.

Duckmäuser, der, paniùrakis, io.

duckmäuserig, lýg kõks paniùrakis.

Dudelsack, der, dũdà. *auf dem D. spielen*, dũdyti. *rslt.*, padũdyti.

Duell, das, *etwa:* dwikowỹſtė. ėjìmas añt kárdo (*auf Degen*). ėjìmas añt piſtúliũ (*auf Pistolen*). *Jmdn zum Degen herausfordern*, kã añt kárdo (*od.* añt piſtúliũ) wadìnti. *vgl.* Zweikampf.

duelliren, *sich*, 1) *mit Jmdm auf Degen d.*, ſu kůmì añt kárdo eĩti. *auf Pistolen*, añt piſtúliu eĩti. *sie duelliren sich*, jůdu eĩt añt kárdo; añt piſtúliũ.

Duft, der, 1) *feiner Dunst, Nebel, z. B. auch von Speisen*, garaĩ (*seltener:* gãras). — 2) *wohlriechende Ausdünstung*, ſkanùs kwãpas. *D. der Blumen*, kwiẽtkų kwãpas.

düften, *Dampf von sich geben, dampfen*, garũti. *Geruch von sich geben*, kwepẽti. — **Düften**, das, garãwimas. kwepẽjimas.

duften, 1) *in Gestalt eines Dunstes aufsteigen*, garũti. — 2) *Wohlgeruch von sich geben*, kwepẽti. *es duftet hier nach Salben*, ßìczion kwẽpia moſtimìs. — **Duften**, das, garãwimas. kwepẽjimas.

duftig, kwepiãs. kàs kwẽpia.

dulden, 1) *leiden, dem Gemüthe nach*, kã kẽſti. *rslt.*, ißkẽſti. *mehr dem Leibe nach*, kentẽti. *rslt.*, ißkentẽti. *z. B. er hatte von seinen Nachbaren viel zu leiden*, jìs turẽjo nů ſãwo kaimýnų daũg kẽſti. *Christus duldete am Kreuze viele Schmerzen*, Kriſtus añt kryźiaus daũg peřßuliũ kentẽjo. — 2) *ertragen*, kã triwóti. *rslt.*, ißtriwóti. — 3) *gestatten, sich gefallen lassen, Geduld haben, womit*, kã kẽſti. *rslt.*, pakẽſti. *eine*

Digitized by Google

fremde Religion im Lande d., ſwẽtimą wiẽrą źẽmėje kę̃ſti. *er duldete keinen Widerſpruch*, jìs ne-pàkentė neĩ jókio priẽštaraẽwimo. — **Dulden**, das, kentìmas. pakentìmas. iſkentìmas. kentėjimas. iſkentėjimas. triwójimas. iſtriwójimas: *in der Bdtg der entſpr. Verba.* *Geduld*, kantrùmas. *Duldung*, pakentìmas. *Duldung gegen Jmdn üben*, kã pakę̃ſti.

Dulder, der, tõks, kuŕs daũg wargũ kentėjęs (*od. präs.* keñcźia). *halb bedauernd, halb spottend:* waŕkßas (*γ*g). bẽdźius.

duldsam, *geduldig*, kantrùs. *geneigt, Anderer Fehler, Irrthümer zu ertragen*, kuŕs pakeñcźia. pakeñcźiąs. *ist d.*, pakeñcźia. *langmüthig*, lengwùs. lengwõs ßirdiẽs. lengwaßirdìngas.

Duldsamkeit, die, kantrì (*od.* pakeñcźianti) ßirdìs. kantrùmas. *Langmuth*, lengwùmas. lengwà ßirdìs. lengwaßirdingỹſtė. lengwaßirdỹſtė. *vgl.* duldsam.

Duldung, die, *s.* Duldsamkeit *u.* Dulden, das.

dumm, I) *Adj.*, 1) *mit wenig Verſtand verſehen*, paĩkas. *vralt u. selten:* gliũpas. *ein dummer Mensch*, paĩks źmogùs. paikùtis, cźio. pùspaikis, io. pùsprotis, cźio. beprõtis, cźio. minkßtprõtis, cźio. minkßtùtis, cźio. *dummer Stolz*, paikà didỹſtė. *ein d. Gedanke*, paikà miſlìs. *ungelehrig*, kiėtõs galwõs. *das iſt eine d. Geſchichte*, taĩ paĩks (*od.* = *böse*, pìkts) nuſidãwims. *er ſteht ſo dumm da, wie ein Klotz*, jìs cźià ſtówlýg kõks ſtatinỹs. *d. werden*, paĩkti. *rslt.*, papaĩkti. *ein d. gewordener Mensch*, papaĩkėlis, io. — 2) *unüberlegt*, nepaſidabójąs. *der nichts verſteht, unwiſſend*, niẽko n'iſmãnąs. *iſt d.*, jìs ne-paſidabója. jìs niẽko n'iſmãno. — II) *Adv.*, paikaĩ. *z. B. du ſprichſt d.*, tù paikaĩ kalbì. *unverſtändig*, beprõtißkai. *unüberlegt*, n'apſidùmódams. *unwiſſend*, niẽko n'iſmanýdams.

dummdreiſt, paikaĩ drą̃ſus. beprõtißkai (*od.* durnaĩ) drą̃ſus.

Dummdreiſtigkeit, die, paĩkas drą̃ſùmas. beprõtißkas drą̃ſumas.

Dummheit, die, 1) *als abſtracte Sache gedacht*, paikỹſtė. *Unvernunft*, n'iſmintìs, iẽs, *f. vralt:* gliũpỹſtė. — 2) *als Zuſtändlichkeit:* paikùmas. gliupùmas. *Unwiſſenheit*, neźinójimas. n'iſmãnymas.

Dummkopf, der, źmogùs paikõs galwõs. beprõtis, cźio. paikùtis, cźio. minkßtprõtis, cźio. paliùtis, cźio. *als Schimpfwort*, awìdwaſis, io (*d. h. Schafsgeiſt*).

dummstolz, *Adj.*, beprõtißkai paſididźiũją̃s. — *Adv.*, beprõtißkai paſididźiũdams.

dumpf, 1) *vom heiſern, hohlen Schalle, z. B. eine d. Stimme*, kimùs baĩſas. *d. werden*, ußkìmti. *d. geworden*, ußkìmęs. — 2) *theilnahmlos, ſtumpfſinnig hinbrütend*, appaĩkęs. — 3) *kein lebhaftes Gefühl verurſachend, z. B. d. Schmerz*, gramzdùs ſkaudėjimas.

Dumpfheit, die, 1) *D. der Stimme*, kimùmas. ußkimìmas. — 2) *D. des Geiſtes*, paikùmas.

dumpfig, I) *Adj.*, 1) *Feuchtigkeit durch den Geruch verrathend, z. B. d. Zimmer*, priplėkuſi (*od.* pridùſuſi) ſtubà. — 2) *durch Feuchtigkeit verdorben, z. B. d. Getreide*, paplėkę jawaĩ. *d. werden*, paplėkti. — II) *Adv., d. riechen*, paplėkuſiei (*od.* paplėkimù) kwepėti. drėgnumù kwepėti.

Düne, die, *Sandhügel*, ſmilcźiũ kálnas. kõpų kálnas. *sandige Hügel am Meeresufer*, kõpos. *daher die (kuriſche) Nehrung*, kõpos.

Dune, die, *Daune, Flaumfeder*, pũkas.

düngen 1) *eig., den Acker d.*, dirwą (miẽßlaĩs) krẽſti. *rslt.*, apkrẽſti. ĮkrẽſtiĮ. *ein friſch gedüngter Acker*, krėtinỹs. — *uneig., mit Blut d.*, kraujaĩs Įmirkýti; pérmirkyti. *dieſer Acker iſt mit Blut gedüngt*, ßis laũkas kraujaĩs pérmirkęs; Įkrẽſtas. — 2) *fruchtbar machen, vom Dünger ſelbst, z. B. der Mergel, der Schlamm düngt ſehr gut*, mìrgelis, duműblas gérs miẽßlas. — **Düngen**, das, ap-, Įkrėtimas.

Dünger, der, *Miſt*, miẽßlaĩ. *seltener:* miẽßlas. *Mergel iſt ein guter D.*, mìrgelis gẽras miẽßlas.

dunkel, I) *Adj.*, 1) *lichtlos, finſter*, tamſùs. *z. B. d. Nacht*, tamſì naktis. *d. Wolken*, tamſì debeſis. *d. Wald*, tamſì giria. *d. Schatten*, tamſùs ßeßėlis. *etwas d. machen*, kã támſinti. *rslt.*, aptámſinti. *d. werden*, *z. B. es wird ſchon d.*, jaũ témſta. *als es d. wurde*, témſtant. *als es d. geworden war*, jaũ ſutėmus. *es iſt ſchon d. geworden*, jaũ aptėmuſi (*ein wenig*); jaũ ſutėmę (*gänzlich*). *die Augen werden ihm d.*, *Alters d.*, jám ãkys iß ſenãtwės jaũ témſta. *mir werden die Augen d.* (*bei Ohnmachten*), mán ãkys maŕkſta (*γ*g). *rslt.*, apmaŕkſta. *auch:* apſimaŕgůja. — 2) *nicht helle, z. B. von Farben*, tamſùs párwas. *das Bild iſt ſchon ſehr d. geworden*, ũbrozas jaũ labai tamſùs paſtójęs. (*ja nicht:* ap-, ſutėmęs, apſitámſinęs.) *faſt ſchwarz geworden*, pa-jũdãwęs. *iſt etwas d.*, tamſókas. *ein d. Tag*, neßwiėſi diėnà. (tamſi diėnà *wird einen ſehr finſtern Tag bezeichnen.*) — 3) *undeutlich*, n'áißkus. *ſchwer verſtändlich*, ne-pérmãnomas. *das Wort iſt mir d.*, tàs źõdis mán tamſùs. tã źõdį n'iſmanaũ. *eine d. Rede*, tamſì (*od.* n'iſmanýtina) kalbà. — 4) *dunkel- in Zuſammenſetzungen*, taműs-, *z. B. d.-blau*, taműs-mėlynis. *ein d.-braunes Pferd*, taműs-bėras arklỹs. — II) *Adv.*, tamſiei. n'áißkiai. ne-pérmãnomai. n'ißmãnomai.

Dunkel, das, tamſà. *das geſchah im D.* (*im Dunkeln*), taĩ nuſidawė tamſoje. *im tiefen D. gehüllt*, tirßtojė tamſojė. Į tirštą tamſybę Įſiaustas.

Dünkel, der, *eine zu hohe Meinung von ſich ſelbst*, didỹſtė. paſididźiãwimas. aukštidinkßcźià. didßtũrỹſtė (*nach der Ausſprache wohl:* dicźtũrỹſtė). *er hat einen groſſen D.*

Digitized by Google

jis labaĩ didžiũjas. jis pìlnas didỹstės. jis mỹlyjas kàs žìn kàs ẽšąs. jis paſipūtęs. *ein Mensch voll D.*, paſipūtėlis, io; *f.* ė.

dunkelblau, taműs-mėlynis.

dunkelbraun, taműs-briunis. *von Pferden:* taműs-bėris.

dunkelfarbig, taműs-parwis.

dunkelgelb, taműs-geltonis.

dunkelgrün, taműs-žalis.

dunkelhaft, kuřs mìlyjas daũg kàs ẽšąs. pilnas aukßtõs dinkßcźiõs.

Dunkelheit, die, 1) *als eine abstracte Sache gedacht*, tamſà. tamſỹbė. *als Zuständlichkeit*, tamſùmas. — *uneig., Undeutlichkeit*, n'aißkùmas. *seine Rede litt an grosser D.*, jõ kalbą powiſám ne-galėjei pėrmanýti. *od.* jõ kalbà bùwo labaĩ nepėrmãnoma. *ich will dir diese D. aufhellen*, àß táw tą n'aißkùmą (*auch:* tamſùmą) ißguldýſiu. *Unberühmtheit des Herkommens, z. B.* *Jmdn aus seiner D. hervorziehen*, kã ißjõ tamſõs į ßwiẽſą tráukti. *er lebt in der D.*, jis gywẽna menkaĩ pazíſtams (*od.* menkaĩ garbawójams) lỹg kokiõj tamſojė.

dunkeln, *dunkel werden, lichtloser werden*, témti. *rslt.*, pritémti. *es dunkelt*, témſta. *es hat schon ziemlich gedunkelt*, jaũ ſmanýtinai pritẽmuſi. *es dunkelt mir vor den Augen*, (*beim Schwindel*), mán ãkys mařkſta (ỹg). *die Augen d. ihm in Folge des Alters*, ãkys jám jaũ témſta (*od.* tamſỹn eĩt) iß ſenãtwės. *eine dunklere Farbe annehmen*, tamſỹn eĩti, tamſeſniù paſtóti. *schwärzer werden*, pajůdůti.

dunkelroth, taműs-raudonis.

dunkelschwarz, taműs-jůdis.

dünken, *mich dünkt*, mán rẽgis. mán ródos. mán ding. *od. gew.:* manding. mán atſidůd (*kommt mir so vor*). mán iß(ſi)wéizd' (*sieht so aus*). *mich dünkt, als ob ich ein fernes Gewitter höre*, mán atſidůd (*auch:* manding; mán ródos) kaĩp kàd àß iß tólo perkúnyja grumẽnant girdžiù). *mich dünkt, es wird Krieg werden*, mán rẽgis (*od.* mán ródos; manding; mán teĩp iß(ſi)wéizd') kàd kàs bùs. *es dünkt ihm nützlich*, jám taĩ ródos naudìnga. *er dünkt sich besser als Andere*, jis mỹlyjas (*od.* dingójas) gerẽſnis ùß kitùs. *er dünkt sich sehr unglücklich*, jis mỹlyjas (*auch:* dingójas) labaĩ nepalaimingas ẽšąs.

dünn, I) *Adj.*, 1) *von geringem Umfange od. Durchmesser, z. B. ein d. Faden*, plónas ſiúlas. *d. Brett*, plonà lentà. *d. Hals*, plónas kiklas. *d. Beine*, plonì riẽtai. *d., feine Leinwand*, plónas audìmas. *nicht dichte Leinwand*, ſkýſtas (*od.* rẽtas) audimas. *schlank, z. B. vom Baume, vom menschlichen Körper*, láibas. *d. Nadel*, plonà adatà. *d. Leder*, plonà ſkūrà. — 2) *dünnflüssig*, ſkýſtas. *d. Luft*, ſkýſtas óras. *d. Bier*, ſkýſtas pỹwas. *d. Grütze*, ſkyſtà grùcźia. *d. Sauce*, ſkyſtà ſriubà *Bier, Wein durch Hinzugiessen von Wasser dünn machen*, pỹwą, wỹną praſkiẽſti. — 3) *nicht dicht gedrängt, z. B. d. Getreide*, retì jawaĩ. *d. Wald*, retà gìria. *d. machen*, kã rẽtinti. *rslt.*, ißrẽtinti. *d. werden*, retỹn eĩti. *der Wald ist schon sehr d. geworden*, gìria jaũ labaĩ ißrẽtuſi. — II) *Adv.*, plonaĩ. laibaĩ. ſkyſtaĩ. retaĩ.

dünnbeinig, ſù ßeiwìnėmis kójomis. *ein d. Mensch*, ßeiwakójis, jo.

Dünne, **Dünnheit**, die, plonùmas. laibùmas. ſkyſtùmas. retùmas: *in der Bdtg der entspr. Adj., s.* dünn.

dünnflüssig, ſkýſtas.

dünnflüssig, *s.* dünnbeinig.

dünnhaarig, kuriõ plaukaĩ retì. ſù retaĩs plaukaĩs. źmogùs retplaũkis, io.

dünnhalsig, ſù plónu kaklù. plonkãklis, io.

dünnhäutig, plonźiẽwis, io. ſù plóna źiẽwė. plonõs źiẽwės.

dünnleibig, 1) *mit schlankem Leibe*, láibo ſtomeñs. — 2) *der dünnen Stuhlgang hat*, kuriõ widurieĩ ſkyſtì; ſugędę.

dünnschällig, *ein d. Messer*, peĩlis ſù plóna kriaunà. plonkriaũnis peĩlis. *ein d. Ei*, kiaũßis ſù plónu kiãwalu. *d. Getreide*, plonkiaũcźiei (*od. lieber:* plonźiẽwiei) jawaĩ.

Dünnung, die, *die Weichen am Leibe*, tußtìmas. tußtìmai. paſlėpſnis.

Dunst, der, 1) *wässeriger D.*, garaĩ. *die Stube ist voll D.*, ſtubà pilna garũ. *die Dünste steigen auf*, garaĩ kėlias. *rslt.*, paſikelia. — 2) *räucheriger D.*, ſmaĩktis, cźio. ſmalkcźieĩ. paſmalkcźieĩ. *die Stube ist voll D.*, ſtubà priſmiĩkuſi; priſmalkįta. — 3) *uneig., blauer D., Windbeutelei*, wėjai. *Augenverblendniss, Blendwerk*, akiũ mõnai. *Jmdm blauen D.* (*Blendwerk*) *machen*, kám akìs apmõnyti.

dunsten, 1) *als Dunst aufsteigen*, a) *von wässerigen Dünsten*, garũti. — b) *von räucherigen Dünsten*, ſmiĩkti. *es dunstet*, ſmiĩkſta. — 2) *Dunst von sich geben, z. B. das Wasser dunstet*, wandů garůja. *die Pferde d.*, árkliei garůja. *der Ofen d.*, kakalỹs ſmalkìna; *auch:* ſmiĩkſta. *raucht*, rūkſta. — **Dunsten**, das, garãwimas. ſmilkìmas. ſmalkìnimas. garãwimas. rukimas: *in der Bdtg der entspr. Verba.*

dunstig, *voll wässeriger Dünste*, pilnas garũ. *voll räucheriger Dünste*, pilnas ſmaĩkcźiũ. pilnas ſmalktiẽs. *vollgedunstet*, priſmiĩkęs.

Dunstkreis, der, *etwa:* óro apſkritùmas.

Duodez, das, *etwa:* dwylikt-dalìnis.

Duodezband, der, *etwa:* dwylikt-dalìnis ţrißimas.

Duplicat, das, *etwa:* antràſis rãßtas. *deutlicher:* nůraßas (*Abschrift*).

durch, I) *Präpos.*, 1) *wenn es die Bewegung durch einen freien Raum bezeichnet, z. B. ich bin durch die Stadt gegangen*, àß peř miẽſtą ėjaũ. *rslt.*, pėrėjaũ. *der Weg geht durch Städte u. Dörfer*, kėlias eĩna peř miẽſtùs iř kiẽmùs. *ich bin durch den Fluss hindurchgefahren*, àß peř ùpę pėr-

Digitized by Google

waźiawaũ. *dies Wort ging ihnen durch's Herz*, tàs źõdis jiẽms peř ßirdį ẽjo. *durch's Feld*, peř laũką. *durch den Garten*, peř dařžą. *Wo „durch" nicht bei Verben der Bewegung in einer Richtung hin steht, sondern bei solchen, die eine Verbreitung nach allen Seiten hin ausdrücken, wo es also mit „unter" u. „in" verwechselt werden kann, da wird es auch durch* põ *mit dem Acc. ausgedrückt, z. B. das jüdische Volk findet sich durch die ganze Welt zerstreut*, źỹdũ giminė yrà peř (*aber auch:* põ) wìsą ſwiẽtą ißbarſtýta. — 2) *von der Bewegung durch eine Öffnung, durch einen engen Zwischenraum, z. B. ich ging durch's Thor in die Stadt*, àß ėjaũ prõ wartùs į miẽſtą. *rslt.*, ¡ėjaũ. *ich blickte durch die Thür in die Küche*, àß źwelgiaũ prõ duris į kùknę. *er sprang durch's Fenster hinaus*, jìs prõ lángą ßóko. *rslt.*, ißßóko. *ich sahe durch die Ritze*, àß žurėjau prõ plỹßį. *durch die Finger sehen*, prõ pirßtùs žiūrėti. *vgl. weiter unten:* durch-. — 3) *zur Bezeichnung eines Mittels*, a) *bei Personen, z. B. durch einen Menschen ist die Sünde in die Welt gekommen, und der Tod durch die Sünde*, peř wiẽną źmõgų griẽkas į ſwiẽtą atẽjo, ir ſmeřtis peř griẽką (*Röm. 5, 12*). *Wegen* peř *vgl. auch* Nr. 5. — *d. Moses ist das Gesetz gegeben worden (nämlich von Gott)*, zokãnas peř Moyzẽßių yrà dũtas. *durch Christum sind wir der Gnade theilhaftig*, peř Kriſtų mẽs ẽſmė malónės dalýwi. — b) *bei Sachen, z. B. ich habe es mir durch meine Arbeit verdient*, àß taĩ ſãwo dárbu (*od.* dìrbdam's) ußſipelniaũ. *Christus hat uns nicht durch Gold u. Silber, sondern durch sein Blut erkauft*, Kriſtus mùs nè áukſu neĩ ſidabrù atpirko, bèt ſãwo kraujù. *der Feind siegte durch seine List*, nepriẽtelis laimėjo ſãwo kytryſtè. — 4) *zur Bezeichnung der als selbstständig gedachten Ursache beim Passiv (= „von"), z. B. die Welt ist durch (eig. von) Gott geschaffen worden*, ſwiẽtas Diẽwo ſutwértas. *er ist durch den Teufel versucht worden*, jìs wélnio gùndytas yrà. *das Schaf ist durch einen Löwen zerrissen worden*, awìs liũto ſudraſkýta. — 5) *von der als unselbstständig (fast als Mittel) gedachten Ursache, z. B. durch Thorheit unglücklich werden*, peř durnỹſtę nepalaimìngu paſtóti. *durch den Tod zum Leben gelangen*, peř ſmeřtį gywaſtiẽſpi ißkàkti. *der Tod kam durch die Sünde*, ſmeřtis atẽjo peř griẽką. — 6) *wo es für „wegen" steht, beim Bitten, z. B. ich bitte dich durch die Barmherzigkeit des Herrn*, àß meldžiù tawę dẽlei wiẽßpatiẽs miẽlaßirdingỹſtės. *durch Christum*, dẽl Kriſtaus. — 7) *statt „unter," z. B. sie laufen alle durch einander* jiẽ bẽga wiſi ſąmißriuĩ; *od.* ſumißaĩ. — II) *Adv.*, 1) *elliptisch, statt eines mit „durch-" zusammengesetzen Verbums, z. B. ich habe das Buch durch (statt: durchgelesen)*, àß knygàs jaũ pérſkaicziaũ. *die Schuhe sind durch (statt: durchlöchert)*, kùrpės kiáuros. — 2) *von der Dauer durch eine Zeit als Ganzes, für „hindurch," z. B. er blieb die Nacht durch auf dem Berge*, jìs peř nãktį añt kálno paſiliko. *er hat den Tag durch gearbeitet*, jis peř dieną dìrbo. *ich bin den Winter durch krank gewesen*, àß peř žiẽmą ſirgaũ *sie hat den Sommer durch gedient*, jì peř wãſarą ßlūžyjo. *weniger, aber gleichwohl im Gebrauch ist:* nãktį pérbudėjau, ziẽma pérſirgaũ etc. *Eine mehrtheilige Zeit denkt der Littauer sich hierbei nicht als ein Ganzes, z. B. ich bin drei Jahre durch krank gewesen*, àß trìs metùs ſirgaũ; u. tris metùs ilgaĩ ſirgaù. *es hat 5 Tage durch geregnet*, penkiàs dienàs lìjo; *niemals:* peř tris metùs, peř penkiàs dienàs. — 3) *durch u. durch, d. i.* a) *ganz durch, z. B. durch u. durch stechen*, wiſái (*od.* powiſám) pérdùrti. — b) *gänzlich, z. B. ich kenne ihn durch u. durch*, àß jį powiſám paſiſta. *durch u. durch schlecht*, powiſám palaĩkis czýſtaĩ niẽkam ne-weřtas; niẽkam ne-tiẽkia.

durch-, *in Verbal-Zusammensetzungen* 1) pér- = *hindurch, bei Bewegung durch einen erfüllten Raum.* — 2) pra-, a) *bei einer Bewegung durch eine Öffnung, z. B. bei Thüren, Fenstern etc. Wenn dabei jedoch, wie meistens der Fall, die Bewegung, die das betreffende Verbum ausdrückt, durch die Öffnung entweder in einen geschlossenen Raum (Haus, Zimmer, Hofraum etc.) hinein od. in der Richtung hinaus geschieht, so wählt man in der Zusammensetzung des Verbums statt* pra- *lieber* iß- *(hinaus) od. resp.* į-, *(hinein), z. B. durch das Thor durchfahren*, prõ wartùs į-, *od.* ißważiúti. — b) *bei Verben, die den Begriff des Öffnens enthalten.* — *Not.* pra- *in Zusammensetzungen bezeichnet im Grunde eine Bewegung neben etwas hin, vorbei u. wird, wo die Bewegung durch eine Öffnung ausgedrückt werden soll, hauptsächlich darum gebraucht, weil dabei zugleich an die Bewegung neben den Begrenzungen der Öffnung gedacht wird. Wo das Bewusstsein der Vorbeibewegung ganz in den Hintergrund tritt, wird pér- gesetzt.*

durchackern, *ein Feld*, laũką pérdirbti (*v* b). *durchpflügen*, pérarti. aparti. — **Durchackerung**, die, pérdirbimas. aparimas. pérarimas.

durchängsten, *Jmdn*, kã pérgañdinti. ſkaudžiei į báimę ¡warýti. ¡baugìnti. — **Durchängsten**, das, pérgañdinimas. ¡wãrymas į báimę.

durcharbeiten, I) *tr.*, 1) *sorgfältig bearbeiten, etwas arbeitend durchgehen*, kã pérdìrpti (*v* b). — 2) *durch Arbeit öffnen*, pradìrpti. *das Eis, ein Loch d.*, ledą

ſkỹlę pradirpti; *auch:* praanũti. — **II)** *rfl.*, *sich durcharbeiten, mit Mühe hindurchkommen*, pérſigáuti, *z. B. er hat sich durh den ganzen Haufen Menſchen durchgearbeitet*, jis peř wiſą žmoniũ puĩką pérſigãwo; *od.* pérſiweřžė. *sich durch den Schnee d.*, peř ſniẽgą pérſigáuti. *sich durch die Noth d.*, peř bẽdą pérſigáuti. *od. besser:* iß bėdõs ißſigáuti (*sich herausarbeiten*). — **Durcharbeitung**, die, pérdirbimas. pradirbimas. pérſigawimas: *in der Bdtg der entspr. Verba.*

durchaus, 1) *gänzlich*, powiſám. wiſái. — 2) *vollkommen, völlig*, pilnaĩ. abelnaĩ. — 3) *ohne Widerrede*, bė jókio atſikalbẽjimo. — 4) *ſchlechterdings, z. B. ich muss es d. haben*, àß taĩ turiù gáuti. *durchaus nicht*, niękũ budù (*für:* neĩ jókiu budù). *du darfſt es durchaus nicht bekommen*, tù taĩ niękù budù ne-turì gáuti.

durchbacken, I) *intr.*, pérkėpti, *z. B. das Brot ist durchgebacken*, dũną pérkẽpuſi. — II) *tr.*, pérkėpti, *z. B. Brot d.*, dũną pérkėpti. — III) *fact.*, *d. lassen, d. h. machen, dass etwas durchbäckt od. durchgebacken wird*, pérkẽpinti, *z. B. die Sonne hat mich heute ganz durchgebacken*, ſáulė manę ßeñdiėn wiſái pérkẽpinuſi. *die Köchin hat das Fleisch zu ſehr durchgebacken*, kùkarka ßeñdiėn miẽſą per-labaĩ pérkẽpinuſi. — **Durchbacken**, das, pérkepimas. *fact.*, pérkẽpinimas.

durchbeben, *z. B. Schauer durchbebte mich*, ßiurpulieĩ mán peř kúną ẽjo. *rslt.*, pérẽjo. *Schrecken durchbebte ihn*, jìs padrebẽjo iß gą́ſtiės pėriñtas. ißgą́ſtiės ßiurpulieĩ jĩ pérėmė. *Freude durchbebte ihn*, jám ßirdìs iß dźiaũkſmo pawirpẽjo.

durchbeissen, *zerbeissen, z. B. eine Nuss d.*, riẽßutą pérką́ſti. *beissend eine Öffnnug machen, anbeissen, z. B. einen Apfel d.*, óbůla praką́ſti. *von beissenden Substanzen, prakąſti.* praẽſti. *von einer Maus*, pra(ſi)kriñſti. *mit Herstellung eines tieferen Loches*, praſi-ùrwinti. — **Durchbeissen**, das, pérkandimas. prakandimas. praėdimas. praſikrimtimas. praſi-ùrwinimas: *in der Bdtg der entspr. Verba.*

durchbeizen, *tr.*, praką́ſti. *fact.*, *z. B. die Leinwand d.*, audimą prakązdinti; *auch:* praẽzdinti.

durchbeten, *z. B. Gebete d.*, maldàs pérſimelſti. *od. lieber:* pérſiſkaityti. *die Nacht d.*, nãkti beſimeĩzdams praléiſti. nãkti maldomìs praléiſti.

durchbetteln, *z. B. ein Dorf*, kiẽmą ùbagaudams pėreĩti. peř kiẽmą pérſi-ùbagauti. — **Durchbetteln**, das, pérſi-ùbagãwimas.

durchbeuteln, *z. B. das Mehl*, miltus pérbýdeliauti; pérpitliawóti; pérdùlkinti (*durchſtäuben*). pérlijóti (*durchſieben*).

durchblasen, peř ką́ pũſti. *rslt.*, pérpũſti. — **Durchblasen**, das, pérpūtimas.

durchblättern, *z. B. ein Buch*, knygàs pérſklaidýti. pérwartýti. — **Durchblättern**, das, pérſklaĩdymas. pérwaĩtymas.

durchblicken, *durch eine Öffnuug, durch's Fenster hindurch blicken*, prõ ſkỹlę, prõ lángą žiūrėti. *rslt., ein wenig d.*, pažiūrėti. *Jmds Meinung d.*, kiėnõ miſlį numanýti. *merken*, ſupràſti. *Jmdn d.*, = *durchſchauen*, ką́ ißpažìnti. *die Sonne blickte heute einmal durch die Wolken durch*, ſáulė ßeñdiėn kařtą prõ dẽbeſis pràžiėbė. *geschah es ein wenig, auf einen Augenblick, punct.:* ſpíſterėjo. žìpterėjo. *durchblicken lassen, z. B. seine Meinung*, ſãwo miſlį mãžumą ródyti. *rslt.*, paródyti. *auch:* numanýti dũti.

durchblinken, *z. B. die Sonne blinkt durch die Blätter durch*, ſáulė blìzga (*od.* zìba ſpíſteria) prõ lapùs. *geschieht es nur ein Wenig, punct.:* žiẽpter'. žìpter'. ſpíſter'.

durchblitzen, 1) *eig., blitzend hindurchfahren*, lýg kõks žaĩbas peř ką́ ßáuti. *rslt.*, pérßáuti. *vgl.* durchblicken. — 2) *uneig., es durchblitzte mir (einmal) den Kopf der Gedanke*, mán lýg kõks žaĩbas peř gálwą pérėjo tà miſlis. *die Augen blitzten ihm (fortgesetzt) durch die Löcher (der Maske)*, ãkys jám žibėjo prõ ſkylutės.

durchbohren, 1) *mit dem Bohrer durch etwas hindurch bohren*, peř ką́ grẽßti (γ ź). *rslt.*, pérgrẽßti. *frq.*, grą́žyti. *rslt.*, pérgrą́žyti. *eine Öffnung bohren, z. B. ein Loch d.*, ſkỹlę pragrẽßti. *frq.*, pragrą́žyti. — 2) *mit einem andern Werkzeug, z. B. Messer, Nagel, Pfriem etc. durch Hinu. Herwenden hindurch bohren*, peř ką́ ſkweřpti; ſkwìrbinti. *rslt.*, pérſkweřpti (γ b). pérſkwìrbinti. *frq.*, pérſkwarbýti. *so eine Öffnung machen*, praſkwìrbinti. *od. auch:* pradùrti (*durchstechen*). *frq.*, praſkwarbýti. — 3) *durchstechen, z. B. den Leib mit dem Schwert d.*, kúną (ſù) kãrdu pérdùrti. *eine Öffnung machen, etwas durch Stechen öffnen*, ką́ pradùrti. — **Durchbohren**, das, grẽžimas, pérgrẽžimas. pérgrą́žymas. pérſkwerbimas. pérſkwarbymas. pérdūrimas. pradūrimas; *in der Bdtg der entspr. Verba.*

durchbraten, 1) *intr.*, pérkėpti. — 2) *tr., z. B. einen Bissen Fleisch d.*, kąſnį miėſõs pérkėpti. — 3) *fact., durchbraten (intr.) lassen od. machen*, pérkẽpinti. — 4) *doppelt fact.*, ką́ pérkẽpindinti. — **Durchbraten**, das. pérkepimas. pérkẽpinimas.

durchbrausen, *z. B. ein Dorf*, kiẽmą pérūßti. ūžẽdams peř kiẽmą pérbėkti (γ g). — **Durchbrausen**, das, pérūžimas.

durchbrechen, 1) *tr.*, 1) *zerbrechen*, ką́ pérląußti (γ ź). *frq.*, pérląužyti. ſląužyti. — 2) *durch Brechen öffnen, z. B. das Eis (zur Fahrt für ein Schiff) d.*, lẽdą pralą́ußti (γ ź). *frq.*, praląužyti. *eine Öffnung in eine Mauer, in einen Ofen brechen*, múrą, kãkalį pragriáuti (*vgl.* brechen). — 3) *hindurchdringen, z. B. die Reihen der*

Digitized by Google

Feinde d., peř nepriėteliŭ eilės weřßtis. *rslt.*, pėrſiweřßti. *auch:* eilės praláuſti. *die Sonne durchbricht die Wolken*, ſáulė pėrſiweřźia peř (*od.* praſiweřźia prõ) dėbesìs. *vgl.* durch-. *einen Haufen Menschen gewaltsam (durch Stossen mit Schultern u. Ellenbogen) durchbrechen*, peř žmoniŭ puĩką pėrſibriáuti. *zwischen Einigen d.*, prõ kelìs praſibriáuti. *durchbrechend entkommen, z. B. von Gefangenen aus dem Gefängniss*, ißſiláuſti. — 4) *kunstvoll d., durchlöchern, z. B. ein durchbrochener Ring*, akiėtas źiėdas. — II) *intr., z. B. er ist auf dem Eise durchgebrochen*, jìs añt lėdo pralúźęs. *od. lieber:* ıįlúźęs. *die Blume bricht durch, in der Knospe*, kwiėtkà praſprókſta (√g). *sie bricht in der Blüthe durch*, prażýſta. — **Durchbrechung**, die, pėrlaužìmas. pėrláužymas. ſulaužymas. pralaužìmas. praláužymas. pragriówimas. pėrſiweržìmas. praſiweržìmas. pėrſibriówimas. praſibriówimas. ißſilaužìmas. pralúžimas. ıįlúžimas: *in der Bdtg der entspr. Verba.*

durchbrennen, I) *tr., etwas durch u. durch brennen*, ką pėrdėginti. *eine Öffnung hineinbrennen*, ką pradėginti. — II) *intr., durch u. durch brennen*, pėrdėkti (√g). *so dass eine Öffnung durch Brennen entsteht*, pradėkti. — **Durchbrennen**, das, pėrdėginimas. pradėginimas. pėrdegìmas. pradegìmas.

durchbringen, 1) *etwas durch etwas bringen*, ką peř ką gabénti. *rslt.*, pėrgabénti. *meistens nach der Art des Durchbringens* (*vgl.* bringen). *z. B. ein Pferd durch den Fluss (führend) d.*, árklį peř ùpę wèšti. *rslt.*, pėrwèšti. *hindurchfahren*, ką peř ką wèšti. *rslt.*, pėrwèšti (√ź). *durch eine Öffnung, z. B. durch ein Thor d.*, prõ wartùs pragabénti. prawèſti. prawèßti etc. *den Faden durch ein Nadelöhr d.*, ſiúlą prõ adatõs aũſį wérti; *meistens rslt.*, ıįwérti. *auch:* pragáuti. pėrgáuti (*hindurch bekommen*). *sie führten viele Pferde durch*, jiẽ ßiczion daũg arkliŭ pėrgabėno; pragabėno. *vgl.* durch-. — 2) *hindurchhelfen*, ką peř ką pėrgélbėti. — 3) *eine bestimmte Zeit hindurch erhalten, ernähren, z. B. das Vieh den Winter d.*, galwijùs peř źiėmą ißmaitinti; ißlaikýti. *od. lieber:* ißßérti (*ausfüttern*); *u.* ißkawóti (*ausputzen, auswarten*). *sich kümmerlich d.*, ſkūpaĩ (*od.* wargìngai) ißmìſti; ißſimaitinti. *eine Blume den Winter d.*, kwietką peř źiėmą ißlaikýti (*erhalten*). — 4) *durchsetzen, durchführen, z. B. ein Gesetz d. beim Parlamente*, dawìma kókio ıįtãtymo ſaimė ißteſėti; ißtaiſýti. *od.* kókį ıįtãtymą peř ſaĩmą pėrgélbėti; pėrgabénti. — 5) *verschwenden, z. B. er hat all sein Gut durchgebracht*, jìs wiſus ſãwo pìningus ißléidęs; prarãdęs; ißpũſtyjęs. *sein Gut d.*, lãwo tuřtą praràſti. — **Durchbringung**, die, pėrgabėnimas. pėrwedìmas. pėrwežìmas. ı-, prawėrimas. pragawìmas. pėrgélbėjimas. ißmaitìnimas. ißßėrimas. ißkawójimas. iſlaĩkymas. ißleidìmas. praradìmas: *in der Bdtg der entspr. Verba.*

Durchbringer, der, *Verschwender*, pūſtėlninkas.

Durchbruch, der, *eines Dammes*, praplėßa. *im Übrigen s.* Durchbrechen, das.

durchdenken, ką pėrmiſlyti; pėrmąſtyti; pėrdūmóti. *eine durchdachte Rede*, pėrmiſlyta (*od.* pėrdūmóta) kalbà — **Durchdenkung**, dia, pėrmąſtymas. pėrmiſlyjimas. pėrdūmójimas.

durchdrängen, *etwas*, ką peř ką pėrwarýti. *sich d.*, pėrſiweřßti (√ź). *sich mit roher Gewalt d.*, peř ką pėrſibriáuti. *sich durch Öffnungen, enge Zwischenräume d.*, praſiweřßti. praſibriáuti. *vgl.* durch-. — **Durchdrängung**, die, pėrwārymas. pėriweržimas. praſiweržimas. pėrſibriówimas. praſibriówimas: *in der Bdtg der entspr. Verba.*

durchdringen, 1) *dringend* a) *durch einen Körper, Raum, Ort etc. hindurch kommen suchen, z. B. durch eine Menschenmenge d.*, peř žmoniŭ daugỹbę weřßtis (√ź). *mit roher Gewalt (mit Anwendung von Schultern u. Ellenbogen) d.*, briáutis. *rslt.*, pėrſiweřßti. pėrſigáuti. *rohgewaltsam d.*, pėrſibriáuti. *bis zu einem Ort d.*, ikì kokiõs wiėtos. ikì kuř. *die Wärme, das Licht durchdringt die ganze Welt*, ßilumà ßwiėſà eĩt peř wiſą ſwiėtą; *auch:* pėrſiweřźia peř wiſą ſwiėtą. — b) *durch eine Öffnung, Zwischenraum, z. B. durch die (geöffnete) Thür d.*, prõ duris weřßtis. *rslt.*, ıįſi-, ißſiweřßti. ißßi-, ıįſigáuti. *mittelst rohen Stossens u. Drängens d.*, praſibriáutis. *vgl.* durch-. *deine Stimme dringt durch tãwo balſas pėrſiweřźia; wiſlab pėrėitãwo balſą galì taĩp wiſũ kitũ girdėti. — 2) womit d., z. B. mit seinem Willen durch ſãwo wãlę ißwèſti; gáuti. er drang mit seinem Vorschlag durch*, jìs ſù ſãwo uźmānymu laimėjo (*siegte*); wiřßų gãwo (*er hielt die Oberhand*); ißgalėjo (*vermochte*).

durchdringend, *z. B. d. Schall*, aißkus (*od.* pėrſiweřźiąs) balſas. *d. Kälte*, kùs pėrimąs ßaltis; ßaltis, kuřs peř kúna eĩ. *d. Schmerz*, ſkaudùs (*od.* aßtrùs) peřſiau kurſaĩ lýg kaĩp ſù peiliù piáuja; kurſ lýg kaĩp kokià ugnìs dėga. — **durchdringen**, *z. B. d. von Schmerzen*, peřſiu pėriñtas; *od.* àpimtas. *d. von Freude* dźiaũkſmo pėriñtas. dźiaũkſmo pilnas. *Liebe d.*, méilės papìldytas; méilės pil *d. von der Überzeugung*, tikraĩ žinėdam tikraĩ nuſitikėdams. — **Durchdringung**, die, pėrſiwerźimas. pėrſibriówimas. pė gawimas. praſiwerźimas. praſibriówim praſigawimas. apėmimas. pėrėmimas. p ėjìmas: *in der Bdtg der entspr. Verba.*

durchdringlich, pėreĩnamas. tõks dáik peř kurĩ galimà pėrſigáuti; pėrſiweřßti *vgl.* durchdringen.

Digitized by Google

durchdrücken, I) *tr., drückend etwa durch ein Tuch durchseihen*, kã̀ per̃ ſkẽpetą̀ pẽrſpáuſti. *durch eine Öffnung, etwa durch ein Loch d.*, prõ ſkỹlę̃ praſpáuſti. *vgl.* durch-. *durch Drücken öffnen, Wunden machen etc., z. B. ich habe mir den Fuss durchgedrückt*, àš kójąprašiſpáudžiau. — II) *rfl., z. B. sich durch eine Menge d.*, per̃ daugỹbę pẽrſiweßti. — **Durchdrücken**, das, pẽrſpaudimas. praſpaudimas. praſiſpaudimas. pẽrſigawimas. pérſiwerẽimas: *in der Bdtg der entspr. Verba.*

durchellen, pẽrſiſkùbinti. *durch eine Öffnung, z. B. durch eine Thür d.*, praſiſkùbinti. *vgl.* durch-.

durcheinander, *gemischt u. ohne Ordnung, z. B. es liegt da Alles d.*, czià wiſlãb gùl̃ kr̃žiù kr̃žieis (*die Kreuz u. die Quere*); ſąmišriaĩ. *sie singen Alle d.*, jiẽ giẽlt wiſi ſumišaĩ; ſąmišriaĩ. *in Verbalzusammensetzungen, z. B. die Sachen d. werfen*, dáiktus kr̃žiù kr̃žieis (*auch:* añt kits kitọ; per̃ kits kitą; bè jókio dawãdo) ſumẽſti; *od. frq. u. demin.*, ſumẽtyti.

durchfahren, I) *int r., fahrend hindurchkommen, mit einem Fuhrwerk, z. B. durch einen Fluss, durch eine Stadt d.*, per̃ ùpę, per̃ miẽſtą waźiũti. *rslt.*, pẽrwaźiũti. *zu Schiff d.*, pẽrbẽkti; pẽreĩti. *sich hindurchbewegen*, per̃ kã̀ eĩti. *rslt.*, pẽreĩti. *die Schiffe d. (frq.) das Meer*, šiẽpys pẽrbẽgiója júres. bẽgiója šẽn ir̃ teñ per̃ júres. *durch eine Öffnung, z. B. durch's Fenster, durch die Thür d.*, prõ duris, prõ lángą eĩti. *rslt.*, praeĩti. *vgl.* durch-. — II) *tr.*, 1) *etwas fahrend hindurchbringen, z. B. ein Fuder Heu durch ein Dorf d.*, šiẽno weźimą per̃ kiẽmą wẽßti (*γ* ź). *rslt.*, pẽrwẽßti. *frq., demin.*, waźinẽti. *rslt.*, pẽrwaźinẽti. *zu Schiff*, kélti. *rslt.*, pérkélti. *frq. u. demin.*, pẽrkilnóti. *durch eine Öffnung, durch's Thor d.*, prõ wartùs wẽßti. *rslt.*, iß-, ị-, prawẽßti. — 2) *fahrend etwas öffnen, eröffnen, z. B. den Weg d.*, kẽlį prawaźiũti. *das Eis d.*, lẽdą prawaźiũti. — **Durchfahren**, das, pẽrwaźiãwimas. prawaźiãwimas. pẽrbẽgimas. pẽrẽjimas. prabẽgimas. praẽjimas. pẽrwezimas. praweźimas. pẽrkẽlimas. pẽrkilnãwimas: *in der Bdtg der entspr. Verba.*

Durchfahrt, die, 1) *s.* Durchfahren, das. — 2) *die Stelle im Fluss, auf welcher durchgefahren wird*, braſtà. *auch:* kuř pẽrwaźiũjama. — 3) *eine Öffnung, auf den Trockenen, durch die man mit einem Fuhrwerk hindurch kann*, wiẽtà, kuř prawaźiũti galì. kuř prawaźiũjama. kuř ị-, išwaźiũjama. *vgl.* durch-.

Durchfall, der, 1) *s.* Durchfallen, das. — 2) *eine Krankheit des Unterleibes*, ſugẽdę widurieĩ. ſkyſtì widurieĩ. pikti widurieĩ. *unedel auch:* tridė. *D. haben*, trũſti (*unedel*). *er hat den D.*, jõ widurieĩ ſugẽdę; piktì; ſkyſti.

durchfallen, 1) *eig., durch eine Öffnung, etwa durch die Leiteröffnungen eines Wagens d.*, prõ kripès iškrìſti (*näml.* iß weźimo). *auch:* prakrìſti. *gleitend hindurchfallen*, prõ kã̀ praſmùkti. *vgl.* durch-. *Not.* pràpulti *braucht man in dieser Bdtg nicht, weil dies Wort die Bdtg „verloren gehen" angenommen hat. vgl.* fallen. — 2) *uneig., z. B. bei einem Examen d.*, pẽrmẽginams n'išteſẽti; nè kaĩp tiñkãs išraſtas tàpti; išſiródyti. *od.* pẽrmẽginime nè laimẽti. pẽrmẽginams pùlti. *bei einer Amtsbewerbung d.*, kókio urẽdo jẽßkódams ne-laimẽti. — **Durchfallen**, das, prakritimas. išpũlimas. n'išßtowẽjimas. nelaimẽjimas: *in der Bdtg der entspr. Verba.*

durchfaulen, 1) *durch u. durch faulen*, pẽrpúti. — 2) *durch Faulen eine Öffnung bekommen*, prapúti. — **Durchfaulen**, das, pẽrpuwimas. prapuwimas.

durchfechten, I) *tr., etwas mit dem Schwerte fechtend durchsetzen*, kã̀ fù kárdu išteiſýti; išteſẽti; išwèſti. *eine Sache gegen eine starke Opposition (mit Worten) d.*, kókį dalỹką priẽß kitùs paſipriẽßydams išteiſýti; išteſẽti; išwèſti; išgalẽti. *einen Process d.*, prõwą laimẽti; išgalẽti. — II) *rfl., sich durchfechten, durchschlagen, z. B. mit dem Schwert d.*, kařdu pẽrſikiř̃ſti. (fù) kárdu pẽrſigáuti. — *uneig., sich durch seine Gegner d.*, priẽß ſãwo priẽßininkus atligìnti. añt ſãwo priẽßininkų laimẽti; wiř̃šų gáuti.

durchfegen, *etwas*, kã̀ pẽrßlũ̃ti. *frq. u. demin.*, pẽrßlawinẽti. — **Durchfegen**, das, pẽrßlawimas. *demin.*, pẽrßlawinẽjimas.

durchfeilen, 1) *durch u. durch feilen, etwas*, kã̀ pẽrpiẽlyti. — 2) *feilend ein Loch machen*, prapiẽlyti. — **Durchfeilen**, das, pẽrpiẽlyjimas. prapiẽlyjimas.

durchfeuchten, kã̀ pẽrdrẽkinti. *durchnässen*, pẽrßlãpinti. — **Durchfeuchten**, das, pẽrdrẽkinimas. pẽrßlãpinimas.

durchflattern, kã̀ pẽrſplezdénti. pẽrſpleznóti.

durchflechten, kã̀ pẽrpìnti. — **Durchflechten**, das, pẽrpýnimas.

durchfliegen, *einen Raum, Ort, z. B. fünf Meilen in einer Stunde d.*, penkiàs myliàs wiẽnamè ſtùnde pẽrlẽkti. *frq., einen Wald hin u. her d.*, girią pẽrlakióti. *durch eine Öffnung d.*, pralẽkti. *der Vogel ist hier durch's Fenster durchgeflogen*, paũkßtis ßiczion prõ lángą ị-, išlẽkė. *vgl.* durch-. *etwas mit den Augen d.*, kã̀ akimìs pẽrlẽkti. *auch:* kã̀ akimìs lẽktè pẽrlẽkti. *fact., durchfliegen machen*, ị-, iß-, pẽr-, pralakìnti. — **Durchfliegen**, das, pẽrlẽkimas. pẽrlakiãwimas. pralẽkimas *das Durchfliegen lassen*, pẽrlakìnimas pralakìnimas: *in der Bdtg der entspr. Verba.*

durchfliessen, *z. B. eine Wiese d.*, per̃ piẽwą tekẽti; bẽkti (*γ* g). *rslt.*, pẽrtekẽti; pẽrbẽkti. *durch eine Öffnung, z. B. durch ein Loch d.*, prõ ſkỹlę̃ bẽkti; tekẽti. *rslt.*,

Digitized by Google

ĩ-, ißbėkti. ĩ-, ißtekėti. *vgl.* durch-. — **Durchfliessen,** das, pėrbėgimas. pėrtekėjimas. prabėgimas. pratekėjimas.

Durchflug, der, *s.* Durchfliegen, das. *einen D. machen, durch's Land,* kókią źėmę greĩtai pėrkeliáuti; *od.* lýg lėktė pėrlėkti.

durchforschen, ką pėrtyrinėti. pėrtárdyti. pėrjėßkóti. — **Durchforschung,** die, pėrtárdymas. pėrtyrinėjimas. pėrjėßkójimas.

durchfragen, *z. B. Alle d.,* wiſùs pėrklauſinėti. *sich d., z. B. durch ein Land,* peř kókią źėmę pėrſiklauſinėti. -- **Durchfragen,** das, pėrklauſinėjimas. pėrſiklauſinėjimas.

durchfressen, I) *tr.,* 1) *etwas durch und durch fressen,* pėrėſti. — 2) *fressend eine Öffnung machen, z. B. der Rost hat das Blech durchgefressen,* rūdys blėkį praėduſios. *von den Nagethieren, z. B. die Maus hat den Kasten, das Brot durchgefressen,* pelė ſkrỹnę, dūną pragriáužuſi. *von beizenden Substanzen,* prakąſti. *auch:* praėſti. — II) *rfl., sich d., z. B. von einer Maus,* praſigriáušti (*γ* ź). — **Durchfressen,** das, pėrėdimas. praėdimas. pragriauźimas. praſigriauźimas. prakandimas: *in der Bdtg der entspr. Verba.*

durchfrieren, pėrßálti. *fact., d. machen, lassen,* pėrßáldinti. — **Durchfrieren,** das, pėrßalimas.

Durchfuhr, die, pėrwaźiãwimas. prawaźiãwimas. pėrweźimas. pėrwaźinėjimas. prawaźinėjimas. *vgl.* Durchfahren, das.

durchführen, 1) *zu Fusse,* a) *durch einen Ort od. freien Raum etc., z. B. durch einen Wald, durch ein Zimmer d.,* peř gìrią, peř ſtùbą wėſti. *rslt.,* pėrwėſti. *frq., hin u. herführen,* wadźiũti. *rslt.,* pėrwadźiũti. — b) *durch einen engen Raum, durch eine Öffnung, z. B. durch die Thür d.,* pro duris wėſti. *rslt.,* ĩ-, ißwėſti. *vgl.* durch-. — 2) *zu Wagen, zu Schiffe, s.* durchfahren, durchbringen. — 3) ausführen, *s. d.* ką ißtaiſýti. ißteſėti. ißwėſti. — **Durchführung,** die, pėrwedimas. pėrwadźiãwimas. prawedimas. ißtaĩſymas. ißteſėjimas. ißwedimas: *in der Bdtg der entspr. Verba.*

durchfurchen, *z. B. einen Acker mit Furchen durchziehen,* diřwą pėrwagũti; ißwagũti. — **Durchfurchen,** das, pėrwagãwimas. ißwagãwimas.

durchfüttern, *z. B. das Vieh d. (den Winter fütternd hindurchbringen, erhalten),* galwijùs (peř) źiėmą ißßėrti. — **Durchfütterung,** die, ißßėrimas.

Durchgang, der, 1) das Durchgehen, *s. d. Jmdm den D. durch ein Land versperren,* kám kėlį peř źėmę uźdraũſti; uźgìnti; ukiřſti. *D. von Waaren,* tawõrų pėrgabėnimas. — 2) *der Ort des Durchgehens, selten:* pėreigà; *gew.:* kuř pėreinamà. *hier findet kein D. statt,* ßiczion ne-walė (*od.* ne-galimà) pėreĩti. *ein D. durch einen Fluss,* braſtà. *Thor,* waĩtai. *Thür,* dùrys. *Thüröffnung,* angà.

durchgängig, I) *Adj., was sich überall findet,* kàs wiſuř raſidaſi. *od.* raſidama. — II) *Adv., allenthalben,* wìſur; *u.* wiſuř. *der Reihe nach,* nůlataĩ. *bei Allen,* prė wiſų. *ohne Unterschied,* bė jókio ſkìrtumo.

Durchgangszoll, der, *etwa:* pėrėjimo muĩtas. pėrgabėnimo muĩtas.

Durchgangswaaren, die, pėrgabėnami tawõrai.

durchgehen, I) *tr.,* 1) *durch einen Ort od. Raum hindurchgehen,* peř ką eĩti. *rslt.,* pėreĩti. *die Kugel ist durch die Schulter durchgegangen,* kulkà peř pėtį pėrėjuſi. *zu Wagen d.,* pėrwaźiũti. *zu Schiffe d.,* pėreĩti. (*vgl.* durchfahren.) *hier sind viele Waaren durchgegangen,* ßiczion daũg tawõrų pėrėjo; pėrgabėnti tãpė. *durchgehen lassen,* ką pėrléiſti. (*vgl.* durchlassen.) *durch eine Öffnung, durch einen Zwischenraum d.,* prõ ką eĩti. *rslt.,* ĩ-eĩti. ißeĩti. *z. B. der Wagen ist durch das Thor durchgegangen,* weźimas prõ wartùs ĩ-. ißeĩ. *vgl.* durch-. — 2) *durch eine Öffnung od. Zwischenraum hindurchzukommen Raum haben,* pratilpti. *z. B. durch dies (zu eng) Thor geht kein Heufuder durch,* prõ ßitą (ankßtũſius) wartùs neĩ jõks ßiẽno weźimas ne-pratelpa. *fact., machen, dass etwas durchzugehen Raum hat,* ką prõ ką pratalpìnti. *vgl.* durchbringen, hindurchzwängen. *dieser Zwirn geht nicht durch's Nadelöhr,* tàs ſiúlas ne-pratalpìnamas prõ adatõs aũſį. *aber auch:* ne-pėrtalpìnamas peř etc. *s.* durch-. — 3) *von einem Ende bis zum andern reichen,* peř ką pėrtèkti. — 4) *flüchtig werden,* pabėgti (*γ* g). *sich schlüpfen,* paſpriúſti. *Reissaus nehmen,* ißtrúkti. — 5) *angenommen werden, etwa von Gesetzen, Vorschlägen bei berathenden Versammlungen, z. B. mein Vorschlag ging durch,* mãno uźmãnymas tãpė priimtas. II) *tr.,* 1) *einen Ort, einen Raum durchwandern, rslt.,* kókią wiẽtą pėrwáikščioti. — 2) *uneig., durchsehen,* ką pėrweizdėjimu pėrźiũrėti. — 3) *durch Gehen öffnen, s. sich die Füsse wund gehen,* eĩdams ką praſitrĩti (*durchreiben, durchscheuern*); ſau kójas ſiſpáuſti (*wund drücken*). — **Durchgehen,** das, pėrėjimas. praėjimas. pratilpimas. pėrweizdėjimas. pėrźiũrėjimas. pėrſkaĩtymas. pėrtekimas. pabėgimas. paſpriúdimas. trukìmas. praſitrỹnimas. praſiſpaudimas: *in der Bdtg der entspr. Verba.*

durchgehends, *s.* durchgängig. *ohne Unterschied,* bė jókio ſkirtumo.

durchgerben, 1) *eig., Leder d.,* ſkũrą mankßtíti. ißdìrpti (*γ* b). — 2) *uneig., Jmds Rücken d.,* kiẽnõ nùgarą ißſkalbti (*γ* b). *s.* durchprügeln.

durchgiessen, *z. B. Milch durch einen Durchschlag d.,* piẽną peř koßtùwą pilti. *etwas* pėrkóßti. *durch einen engen Raum gies-*

Digitized by Google

z. B. Wasser durch ein Loch giessen, wandeñs prõ ſkỹlę pìlti. *rslt.,* ỉ-, išpìlti. *durch eine Röhre d.,* prõ rūrą (*u.* peř rūrą) pìlti. *rslt.,* pérpìlti. — **Durchgiessen,** das, pérpýlimas. prapýlimas.

durchglühen, I) *intr, z. B. das Eisen glüht d.,* geležìs péržerplėja. — II) *tr., durchglühen machen, z. B. Eisen,* géležiei dūti péržerplėti. géležį péržerplėdinti. — **Durchglühen,** das, péržerplėjimas. péržerplėdinimas.

durchgraben, I) *tr., etwas durch u. durch graben, z. B. mit einem Spaten,* ką (*auch:* peř ką) pérkàsti. *mit einem spitzen Instrumente, z. B. mit einem Nagel etwas d.,* ką pérſkwerpti. *frq.,* pérſkwarbýti. *demin.,* pérſkwirbinti. — *uneig., durchstechen,* pérdurti. *vgl.* durchbohren. *etwas durch Graben öffnen,* ką prakàsti. *ein langes Loch, einen Gang unter der Erde machen, z. B. von einer Maus,* pra-ùrwinti. *rfl.,* praſi-ùrwinti. *von einem Maulwurf,* praſiraũſti. — II) *rfl., sich d., grabend bis zu einem Orte gelangen,* iki kokiõs wiẽtos pérkàsti. *von der Maus,* pérſi-ùrwinti. *von einem Maulwurf,* pérſiraũſti. — **Durchgraben,** das, pérkaſimas. prakaſimas. pérdūrimas. pradūrimas. pérſkwerbimas. pérſkwarbymas. pra-ùrwinimas. praraušimas. pérſikaſimas. pérſi-ùrwinimas. pérſiraušimas: *in der Bdtg der entspr. Verba.*

durchgreifen, 1) *die Hand durch einen Zwischenraum hindurchstecken,* raũką prõ kìšti. *rslt.,* prakìšti. (ſù) rankà prõ ką griẽpti. *rslt.,* pragriẽpti (*γb*). *vgl.* durch-. — 2) *uneig., strenge Massregeln anwenden,* ką aštriaĩ twérti. *rslt.,* nutwérti. — **Durchgreifen,** das, *eig.,* pragriębimas. pratwẽrimas. — *uneig.,* aštrùs twẽrimas; nutwẽrimas.

durchgrübeln, ką pérmiſlinėti. — **Durchgrübeln,** das, pérmiſlinėjimas.

durchhallen, *z. B. einen Wald,* girią pérgarſėti. — **Durchhallen,** das, pérgarſėjimas.

durchhacken, *etwas durch u. durch hacken,* ką pérkiřſti; pérkapóti. *durch Hacken öffnen,* ką prakiřſti; prakapóti. — **Durchhacken,** das, pérkirtimas. prakirtimas. pérkirtimas. pérkapójimas. prakapójimas.

durchhauen, 1) *durch u. durch hauen,* ką prakiřſti. — 2) *eine Öffnung worin machen, z. B. das Eis d.,* lẽdą prakiřſti. — 3) *s. v. a. durchprügeln,* ką ſukiřſti. nudróšti. nudàkti. — **Durchhauen,** das, pérkirtimas. prakirtimas. ſukirtimas. nudrožimas. nudakimas.

durchheben, *etwas durch eine Öffnung,* ką prõ ką kélti. *rslt.,* ỉ-, iškélti. — **Durchheben,** das, pra-, ỉ-, iškẽlimas.

durchhecheln, 1) *eig., Flachs d.,* linùs pérſukũti. *Wolle d.,* wìlnas pérkařšti. *durch Hecheln eine Öffnung machen, z. B. sich die Hände wund hecheln,* rankàs praſikũti; praſikařšti. — 2) *uneig., Jmdn schelten,* ką išbárti. *verlachen,* išjũkũti. — **Durchhecheln,** das, péršukãwimas. pérkaršimas. praſišukãwimas. praſikaršimas. išbarìmas. išjũkãwimas.

durchheizen, *z. B. ein Zimmer,* ſtùbą péršildyti. — **Durchheizen,** das, péršildymas.

durchhelfen, *Jmdm durch einen Ort, weiteren Raum, z. B. durch einen Fluss d.,* ką peř ùpę pérgélbėti. *einen Kranken durch eine Krankheit d.,* ligónį peř ligą pérgélbėti. *durch eine Krankheit d.,* peř bėdą pérgélbėti. iš bėdõs išgélbėti. *durch eine Öffnung, z. B. durch eine enge Thür d.,* ką prõ ankštàs duris pragélbeti. ỉ-, išgélbėti. — **Durchhelfen,** das, pérgélbėjimas. *durch eine Öffnung,* pragélbėjimas.

durchheulen, *z. B. den Wald, d. i. den Wald mit Geheul erfüllen,* girią kaukimù papìldyti. *od. heulend den Wald durchlaufen,* kaũkdams peř girią bėkti. *rslt.,* pérbėkti (*γg*). *frq., hin u. her laufend d.,* kaũkdams pérbėgióti.

durchhitzen, *intr.,* pérkaĩſti. *tr,* pérkaĩtinti.

durchhöhlen, *nach der Art des Durchhöhlens, in der Bdtg von „durch u. durch höhlen," durch Verba, zusammengesetzt mit* pér-, *in der Bdtg von „höhlend öffnen," durch Verbalzusammensetzungen mit* pra-. *z. B. durchbohren,* pér- *u.* pragrẽšti. *durchbrennen,* pér- *u.* pradẽginti *u. s. w. von einer Maus:* pra-ùrwinti. *von einem Maulwurf,* praraũſti. *vgl.* durch-.

durchhöhnen, ką išgėdinti. išjũkũti.

durchhüpfen, péršokinėti, ką *u.* peř ką.

durchirren, *z. B. einen Wald,* girią pérklajóti; pérklydinėti. — **Durchirren,** das, pérklajójimas. pérklydinėjimas.

durchjagen, I) *tr.,* 1) *etwas durch einen weiten Raum durchtreiben, z. B. Vieh durch den Wald d.,* galwijùs peř girią warýti. *rslt.,* pérwarýti. *schnell hindurchjagen,* pérgùiti. *in sehr grosser Eile durchsprengen,* péršlankìnti. — 2) *durch eine Öffnung, etwa durch ein Thor durchjagen,* prõ wartùs prawarýti. *schnell d.,* pragùiti. *sehr schnell d.,* praßankìnti (*durchsprengen*). *vgl.* durch-. — II) *intr., eiligst hindurchreiten, durchfahren, z. B. durch ein Dorf,* peř kiẽmą pérlaidinti. *durch ein Thor,* prõ wartùs pralaidìnti. (*Not. Eig. ist* laidìnti *u. rslt.* pér-, pralaidìnti *gleichfalls tr. aufzufassen u. hier etwa:* árklius, *Pferde, zu ergänzen*). — **Durchjagen,** das, pérwãrymas. pérgujimas. pérlaidinimas. prawãrymas. pragujìmas. pralaidìnimas. praßankìnimas: *in der Bdtg der entspr. Verba.*

durchjammern, *z. B. eine Nacht,* nãktį waitódams praléisti; *auch:* nãktį pérwaitóti.

durchkämpfen, *s.* durchfechten, *sich* durchschlagen.

durchkauen, *zerkauen,* ſukramtýti. pérkramtýti. *kauend eine Öffnung machen,* pra-

Digitized by Google

kriñſti. prakramtýti. pérkramtýti. *durchnagen*, pragriáußti.

durchklären, *etwas, s.* durchseihen, pérkóßti.

durchklopfen, *durch u. durch klopfen*, pérplàkti. pérmußnóti. pérkalĩnóti. *klopfend eine Öffnung machen*, pramußnóti. prakalĩnóti. *vgl.* klopfen.

durchkneten, *z. B. den Teig*, tãßlą pérmìnkyti. *sich die Hand wund kneten*, rañką mìnkydams praſitrìti. *auch:* rañką praſimìnkyti.

durchkochen, kã̀ pérwìrinti.

durchkommen, 1) *durch einen weiteren Raum hindurchkommen, z. B. durch den Wald, durch die Stadt, durch den Fluss d.*, per gìrią, miẽſtą, ùpę péreĩti. *übrigens auch nach der Art des Hindurchkommens, z. B. reitend d., fahrend d., reisend d.*, pérjüti. *fahrend d.*, pérwažiũti. *reisend d.*, pérkeliáuti. *mit Mühe d.*, pérſigáuti per kã̀. — 2) *durch eine Öffnung, Zwischenraum, z. B. durch ein Thor d.*, prõ wartùs eĩti; jũti; wažiũti; *rslt.*, ı̨-, ißeĩti. ı̨-, ißjũti. ı̨ſi-, ißſi-. praſigáuti etc. *vgl.* durch-. — 3) *aus einer Verlegenheit kommen, mit Anstrengung*, ißſigáuti. *entschlüpfen*, ißſpriúſti. *sich herauswinden*, ißſiſùkti. *sich herauswickeln*, ißſiklìndýti. ißklùti. *sich heraushelfen*, ißſigélbėti. *du kommst mit dieser Lüge nicht durch*, tù (ſù) taĩs melaĩs n'ißſiſùkſi; n'ißſigélbėſi. *von einer Krankheit aufkommen*, nů kokiõs ligõs atgýti; ißgýti; paſigáuti. *der Kranke wird schwerlich d.*, ligónis (ißß ßitõs ligõs) waržgiei atgỹs; atſigáus; paſigáus; ißgýs. — — 4) *womit ausreichen, z. B. du kommst mit deinem Heuvorrath nicht durch*, tù ſù ſãwo ßiẽno zopoſtù n'ißtèkſi; n'ißeĩſi. — 5) *zu Ende kommen, z. B. ich komme das Buch noch heute durch*, àß ßitàs knygàs dár ßeñdiẽn pérſkaitýſiu; (ſkaitýdams) pabeñkſiu (*vg*); *auch:* ißſkaitýſiu. — 6) *seine Absicht womit erreichen*, ſãwo apſi-ėmimą kùmì atſiẽkti; ißteſẽti. *damit kommst du nicht durch*, tùmì tù niẽko n'ißtaĩſi. — **Durchkommen,** das, pér-, *u.* praėjimas. pér-, prajújimas. pér-, praważiãwimas. pér-, praſigawimas. ißſigawimas. ißſpriúdimas. ißſiſukimas. ißkliuwimas. ißſigélbėjimas. atgyjimas. ißgyjimas. paſigawimas. ißtekìmas. ißėjimas. pabengimas: *in der Bdtg der entspr. Verba. s. v. a. Nahrung, z. B. da hat er sein D.*, czión jis tùr' ſãwo maĩſtą; ißſimaitinimą. ißlaĩkymą.

durchkönnen, *nach der dabei zu machenden Ergänzung, z. B. er kann nicht hindurchkriechen*, jis ne-gãl pralĩſti. *durchgehen können*, praeĩti (*od.* péreĩti) galėti. *der Bettsack kann durch die Thür nicht durch (nämlich des engen Raumes wegen)*, pãtalų źãkas ßiczion ne-pràtelpa. *der grobe Zwirnsfaden kann durch das enge Nadelöhr nicht durch*, ſtoràſis ſiúlas prõ ßią añkßtąję adatõs aũlį ne-pràtelpa. *vgl.* durch-.

durchkratzen, *durch Kratzen mit Krallen öffnen, etwas kratzend durchreissen*, kã̀ prabriẽßti. *z. B. die Katze hat mir den Fuss durchgekratzt*, katė̃ mán kója prabriẽžė. *so auch mit einem Nagel od. anderm scharfen Werkzeug d.*, prabriẽßti. *mit den Fingern, etwa beim Kratzen gegen das Jucken sich wundkratzen*, praſikaſýti. — **Durchkratzen,** das, prabriẽžimas. praſikãſymas: *in der Bdtg der entspr. Verba.*

durchkreuzen, *sich kreuzweise durchschneiden, z. B. die Gräben d. sich*, tõs grãbės eĩt (wiẽnà per kità) krỹžieis. tõs grãbės ſkerſũjas. *die Blitze d. die Luft*, žaibaĩ wis krỹžieis ßáuja per óra. *mein Gedanken d. sich*, mãno miſlys maĩßos eĩt wis krỹžieis. *die verschiedensten Gerüchte d. sich*, garſaĩ wis wiẽns ßiõk kìts tõks lẽkia (*od.* lakiója) ßẽn ir tẽn per ſwiẽtą. *auch:* lakiója krỹžiū krỹžieis per ſwiẽtą. *die Schiffe d. das Meer*, ßiẽpa (*frq.*) begiója krỹžiū krỹžieis per júres.

durchkriechen, 1) *intr., mit Betonung der ersten Sylbe* 1) *durch einen freien Raum, Hof, Wald etc. hindurchkriechen*, per kiẽmą, gìrią) lĩſti. *rslt.*, pérlĩſti. — 2) *durch eine Öffnung, z. B. durch ein Loch d.*, prõ ſkỹlę lĩſti. *rslt.*, prõ ſkỹlę iß- *od.* ı̨lĩſti. *vgl.* durch-. — II) *tr.* (*mit Betonung der letzten Sylben*), etwas *durchkriechen*, kã̀ ı̨ſtè pérlĩſti. *frq.*, *z. B. die ganze Stadt, alle Winkel d.*, wiſą miẽſtą, wiſùs kampùs pérlándžioti; *od.* lándžiodams pėreĩti. — **Durchkriechen,** das. pérlindimas. pralindimas. pérlandžimas: *in der Bdtg der entspr. Verba.*

durchlassen, *Jmdn od. etwas*, 1) *durch einen offenen Raum d.*, kã̀ pérléiſti. — 2) *durch eine Öffnung d.*, kã̀ prõ kã̀ ı̨-. ißléiſti. praléiſti. *vgl.* durch-. — **Durchlass,** das, pérleidimas. praleidimas.

durchlaucht, *Adj.*, ßlowingas. ßlõwnas.

Durchlaucht, die, ßlowė̃. ßlowingỹſtė. *Eure D.*, Júsų ßlowingỹſtė.

Durchlauf, der, 1) *s.* Durchfall. — 2) Durchlaufen, das.

durchlaufen, 1) *durch einen grösseren Raum laufend hindurchgelangen, von Menschen, Thieren, Gestirnen*, per kã̀ bėkti (*vg*). pérbėkti. *vom Wasser, Fluss*, bėkti. *auch:* tekėti. *rslt.*, pérbėkti. pértekėti. *in einer Stunde fünf Meilen d.*, wiẽnamė ſtùn penkiàs mylės pérbėkti. *mit den Augen die Schrift d.*, akimìs rãßtą pérbėkti. *das Gerücht durchlief die Stadt*, garſas lẽkė per miẽſtą. *rslt.*, lėktė pérlėkė miẽſta. — 2) *durch eine Öffnung, etwa durch ein Loch, eine Thür d.*, prõ ſkỹlę. prõ duris bėkti. *rslt.*, iß-, ı̨bėkti. *vom Wasser, wenn* bėkti *auch:* tekėti. *rslt.*, pratekėti. ı̨-. tekėti. *vgl.* durch-. — 3) *durchlaufen durch Laufen eine Öffnung machen, z. B. sich die Schuhe d.*, kùrpes praſibėkti: *besser frq.*, praſibėgióti; *auch:* bėgiodamas

praſiplẽßti; nuſiplẽßti. — **Durchlaufen,** das. pérbėgimas. pértekėjimas. pérlėkimas. prabėgimas. praſibėgimas. praſibėgiójimas. ſ-. iß-. pra-tekėjimas.; *in der Bdtg der entspr. Verba.*

durchläutern, kã pérczýſtyti. *durchseihen.* kã pérkósti. — **Durchläuterung,** die, pérczýſtyjimas.

durchleben, *z. B. viele Jahre d.,* daũg mẽtų praléiſti (*eig., an sich vorübergehen lassen*); *auch:* pérléiſti (*eig., über sich ergehen lassen, folgl. mit mehr passiver Betheiligung*). *durchlebte böse Zeiten,* praléiſtos (*od.* pérléiſtos) piktos gadýnios.

durchlernen, kã pérſimokinti. — **Durchlernen,** das, pérſimokinimas.

durchlesen, kã pérſkaityti. *etwas für sich d.* kã pérſiſkaityti. *flüchtig d.,* pawirßumis (*od.* wõs ãkį užmẽſdams) kã pérſkaityti. — **Durchlesung,** die. pérſkaĩtymas. pérſiskaĩtymas.

durchleuchten, pérßwiẽſti. *vgl.* durchscheinen.

durchliegen, *z. B. sich die Seite d.,* ßóną praſigulėti. *ein Loch im Bettlaken d.,* ſkỹlę paklõdėje praguléti. — **Durchliegen,** das, praguléjimas. praſigulėjimas.

durchlöchern, *z. B. ein Tuch,* į ſkẽpetą kyliũ padarýti. *od. lieber nach der Art des Durchlöcherns, z. B. ein Tuch durchrennen,* ſkẽpetą pradẽgint. į ſk. ſkyliũ įdẽginti. *ein durchlöchertes Tuch,* ſkylẽta kẽpetà. *ein Gefäss, einen Stiefel, Strumpf, überhaupt etwas Hohles, besonders am Boden d.,* kã prakiúrinti. *der Eimer ist durchlöchert, ist löcherig,* kibiras yrà ſiáuras. *ist löcherig geworden,* prakiúręs.

durchlüften, kã pérwėdinti. *s.* auslüften.

durchlügen, *sich,* ißſimeluti. melaĩs ißlikti. melaĩs ißligáuti. *s.* herauslügen.

durchmachen, *gleichsam versuchsweise, z. B. ich habe Vieles durchgemacht,* àß daũg ẽrbandžiaũ. *überstehen,* pérkentėti. pérgyvóti. *endigen,* pabaĩkti. *verrichten,* atlikti.

durchmarsch, der, *D. der Truppen,* zialniẽriu praſiėrãwimas; pértraukimas.

durchmarschiren, *als milit. Ausdr., z. B. durch eine Stadt d.,* per miẽſta maßiėrúti. *d.,* pérmaßiėrúti. *sonst auch:* tráukti. *d.,* pértráukti. *durch eine Öffnung, etwa durch ein Thor d.,* prõ wartùs tráukti; maßiėrúti. *rslt.,* į-, ißtráukti. į-, ißmaßiėrúti. *vgl.* durch-.

durchmengen, kã pérmaißýti. *durcheinandermengen.* kã ſumaißýti. — **Durchmengung,** die, pérmaĩßymas. ſumaĩßymas.

durchmessen, 1) *eig.,* kã pérmatúti. — *uneig., durchwandern,* kã pérwáikßioti. *durchreisen,* pérkeliáuti. — **Durchmessung,** die, pérmatãwimas.

durchmesser, der, *etwa:* ſtorùmas *od.* ſtõris, (ſkerſiaĩ matújant). *das Fass hat drei Fuss im Durchmesser,* tàs bõſas yrà ſkerſiaĩ matújant trijũ pėdũ ſtóras.

durchmischen, kã pérmaißýti. *durcheiander mischen,* ſumaißýti. — **Durchmischung,** die, pérmaĩßymas. ſumaĩßymas.

durchmüssen, *d. i. durchgehen müssen, z. B. da muss ich durch,* czión àß turiù pėreĩti. *durch eine Öffnung d., z. B. das muss durch die Thür,* taĩ tùr prõ duris eĩti. *trotz des engen Raumes d.,* pratiĩpti. *z. B. das muss da durch,* taĩ czià tùr pratiĩpti. *sich hindurch arbeiten müssen, z. B. ich muss da durch,* àß czión turiù pérſigáuti. *vgl.* durch-, durch können.

durchmustern, *durchsehen,* kã pérziurėti. pérweizdėti. — **Durchmusterung,** die, pérziurėjimas. pérweizdėjimas.

durchnagen, 1) *durch u. durch nagen,* pérgriáuſti (*v.* ž). — 2) *eine Öffnung nagend machen,* kã pragriáuſti. *durchfressen,* kã praėſti (*v.* d). — **Durchnagen,** das, pérgriauzimas. pragriauzimas. praėdimas.

durchnähen, kã pérſiúti. *von Stickerei-Arbeiten:* péradyti. — **Durchnähen,** das, pérſiuwimas. pérãdymas.

durchnässen, kã pérßlãpinti. *von Nässe durchweicht werden,* pérßlàpti. *ich bin vom Regen ganz durchnässt,* àß nù lytaũs powiſám pérßlãpęs. *od.* àß nù lytaũs wiſái ßlãpęs. — **Durchnässen,** das, pérßlãpinimas. pérßlapinas.

durchnehmen, *wrtl.,* kã périñti. — *uneig., s.* durchgehen, durchhecheln.

durchnetzen, *s.* durchnässen.

durchölen, kã aliẽjumi pérmankßtinti (*mit Öl durchweichen*). pértėpti (*durchschmieren*). ißtėpti (*ausschmieren*). — **Durchölung,** die, ißtėpimas aliẽjumi.

durchpassiren, *s.* durchreisen, durchkommen, durchgehen.

durchpeitschen, *Jmdn,* kã botagù ißplàkti; nuplàkti.

durchpflügen, *z. B. einen Acker,* diřwą pérarti. — **Durchpflügen,** das, pérarimas.

durchpicken, *von Vögeln, z. B. einen Apfel d.,* óbulą praléſti. *das Ei (von innen) d.,* kiaũßį prarãkti. *das Küchlein hat sich durchgepickt,* paukßtýtis praſirãkęs.

durchpilgern, *s.* durchreisen, durchwandern.

durchplagen, *sich,* pérſimũczyti peř kã.

durchplaudern, *z. B. eine Sache,* kókį dalỹką pérßnekėti. *eine Nacht d.,* nãktį pérwapėti. nãktį wapėdami praléiſti.

durchpressen, kã pérſpáuſti. *zugleich vom Safte entleeren,* ißſpáuſti. *ausquetschen,* ißtriękßti. *mehrfach durchquetschen,* pértráißkyti.

durchprüfen, kã pérmėginti. *durchprobiren,* pérbandyti. *fragend d.,* pérklauſinėti.

durchprügeln, kã ſuplėkti. ſmagieĩ nudrósti. kám nùgarą ißſkaĩpti (*v.* b).

durchrasseln, *z. B. von einem Wagen,* pértarßkėti peř kã. *durch eine Öffnung, z. B.*

Digitized by Google

durch's Thor d., prõ wartùs pra-, iß-, ‚tarßkėti. *vgl.* durch-.

durchräuchern, 1) *etwas mit Räucherwerk, z. B. ein Zimmer d.*, ſtùbą ſmilkýti. *rslt.*, pėrſmilkýti. ißſmilkýti. — 2) *etwas mit Rauch durchziehen lassen, z. B. Speck d.*, lãßinius pėrrūkinti; ißrūkinti. *der Schinken ist noch nicht gut durchräuchert*, kuñpis dár ne-ganà pėrukįtas; pėrrūkęs. — **Durchräuchern**, das, pėrſmilkymas. pėrrūkìnimas. pėrrūkimas.

durchrauschen, peř ką pėrūßti (*γ* ź). *gew. nach der Art der dabei stattfindenden Bewegung, z. B. laufend d.*, ūždams pėrbėkti. *fliegend d.*, ūždams pėrlėkti. *durch eine Öffnung d.*, ūždams prõ ką ‚-, iß-, prabėkti; pėrbėkti. — **Durchrauschen**, das, pėr-, pra-ūžìmas.

durchregnen, pėrlýti. *ich bin durchgeregnet*, àß pėrlýtas.

durchreiben, 1) *etwas wund reiben*, ką pratrìnti. — 2) *etwas reibend durchdrängen*, ką pėrtrìnti.

durchreichen, 1) *lang genug sein, um* a) *durch einen offenen Raum hindurch zu reichen*, pėrtèkti peř ką. — b) *um durch eine Öffnung hindurch zu reichen*, prõ ką pratèkti, — 2) *durch eine Öffnung etwas darreichen, z. B. durch ein Fenster*, kám ką prõ lángą prakìßti; *auch:* pràkißdams pridūti. *vgl.* durch-.

Durchreise, die, *z. B. D. durch eine Stadt*, pėrkeliãwimas peř miẽſtą. *bei meiner D. durch die Stadt sahe ich*, àß peř miẽſtą keliáudams (*od. rslt.*, pėrkeliáudams) macźiaũ. *bei meiner D. geschah das*, mán pėrkeliáujant taĩ nuſidawė.

durchreisen, 1) *durch einen grössern Raum, Ort, z. B. ein Land d.*, peř kókią žėmę keliáuti. *rslt.*, (peř) kókią žėmę pėrkeliáuti. *viele Meilen d.*, daũg mýlių pėrkeliáuti. — 2) *durch eine Öffnung d., z. B. durch's Thor*, prõ wartùs keliáuti. *rslt.*, ‚-, iß-, prakeliáuti. *vgl.* durch-. — **Durchreisen**, das, pėrkeliãwimas. prakeliãwimas.

durchreissen, I) *tr.*, 1) *entzweireissen*, ką pėrplėßti. *etwas Faden-, Zeugartiges, Weiches, Biegsames mit Vehemenz d.*, pėrdrėkſti. *frq.*, pėrdraſkýti. — 2) *reissend eine Öffnung, ein Loch machen*, praplėßti. pradrėkſti. *er hat die Leinwand durchgerissen*, jìs audìmą praplėßęs. *ein Loch d.*, ſkylę praplėßti. — II) *intr., reissend entzwei gehen*, pėrtrúkti. *reissend eine Öffnung bekommen*, pratrúkti. — **Durchreissen**, das, pėrplėßimas. pėrdrėſkimas. praplėßimas. pėr-, pratrūkimas: *in der Bdtg der entspr. Verba.*

durchreiten, 1) *etwas wund (od. löcherig) reiten*, ką prajūti. — 2) *durch einen Ort, einen Fluss, Stadt, Wald etc. reiten*, peř ką, peř ùpę, miẽſtą, gìrią jūti. *rslt.*, pėrjūti. — 3) *durch eine Öffnung, z. B. durch ein Thor d.*, prõ wartùs jūti. *rslt.*, ‚-, iß-jūti. prajūti (*vorbeireiten*). *zwischen beiden Heeren d.*, prõ ãbejus waiſkùs jūti. *rslt.*, prajūti. *vgl.* durch-. — **Durchreiten**, das, prajūjimas. pėrjūjimas: *in der Bdtg der entspr. Verba.*

durchrennen, 1) *einen Raum d.*, kókį rùimą pėrbėkti (*γ* g). — 2) *durch eine Öffnung, z. B. durch ein Thor d.*, prõ wartùs prabėkti. *vgl.* durch-. — 3) *im Anrennen durchstechen*, ką priſibėgdams pėrdùrti.

durchrinnen, *als Bach, Quelle, durch einen Raum, etwa eine Wiese d.*, peř kókią piẽwą tekėti; bėkti (*γ* g). *rslt.*, pėrtekėti. pėrbėkti. *durch eine Öffnung, etwa durch ein Loch d.*, prõ ſkylę bėkti; tekėti. *rslt.*, ‚-, ißbėkti, ‚-, ißtekėti. prabėkti. pratekėti. *vgl.* durch-. *als ein nur schwach durchsickerndes Wasser*, ſrawėti. pėrſrawėti. praſrawėti. *aber auch:* tekėti. pėrtekėti. pratekėti. — **Durchrinnen**, das, pėrbėgimas. prabėgimas. pėrtekėjimas. pratekėjimas. pėrſrawėjimas. praſrawėjimas: *in der Bdtg der entspr. Verba.*

durchrollen, I) *tr.*, ką pėrrìſti. *durch eine Öffnung d.*, ‚-, iß-, prarìſti. — II) *intr.*, pėrſirìſti. *durch eine Öffnung d.*, ‚-, iß-, praſirìſti. *vgl.* durch-.

durchrudern, 1) *sich, durch einen Raum d.*, peř ką ìrtis. *rslt.*, pėrſirti. — 2) *durch eine Öffnung d.*, prõ ką ìrtis. *rslt.*, ‚-, iß-, praſirti. *vgl.* durch-. — 3) *sich die Hände wund rudern*, ìrdams rankàs praſitrìti. — 4) *die ganze Nacht d.*, wìsą nãkti ìrdamas praléiſti. peř wìsą nãkti ìrtis.

durchrühren, ką pėrmaißýti; apmaißýti. *durcheinander rühren*, ſumaißýti. *s.* durchmengen, durchmischen.

durchrütteln, ką pėrkratýti. pėrpùrtyti. — **Durchrütteln**, das, pėrpùrtymas. pėrkratymas.

durchsägen, ką (piúklu) pėrpiáuti. *frq.*, pėrpiáuſtyti. — **Durchsägen**, das, pėrpiáwimas. *frq.*, pėrpiáuſtymas.

durchsalzen, ką geraĩ ‚ſúdyti. (*Not.* peř ſúdyti, *hat die Bdtg angenommen* zu peř daũg ſúdyti, = *versalzen*).

durchsäuern, I) *tr., sauer machen*, ką pėrraugìnti. — II) *intr., durchsäuert werden*, pėrrúkti (*γ* g).

durchsäuseln, *z. B. ein gelinder Wind durchsäuselt die Baumwipfeln*, lengwùs wėjẽlis ßlamßcźia peř mẽdźių wirßúnes.

durchschallen, *z. B. einen Wald*, giria pėrgarſėti. — **Durchschallen**, das, pėrgarſẽjimas.

durchschauen, I) *intr., durch eine Öffnung z. B. durch ein Fenster d.*, prõ lángą zìrėti. *vgl.* durch-, durchblicken. — II) *tr.*, 1) *etwas genau u. im Einzelnen besehen*, ką pėrźiūrėti. pėrweizdėti. — 2) *genau einsehen*, geraĩ ißpažinti. *ich durchschaue ihn ganz*, àß jį (*od.* jõ miſlis) wiſái ißpažiſtu. — **Durchschauen**, das, pražiūrėjimas. pėrźiūrėjimas. pėrweizdėji-

Digitized by Google

mas. išpaźinimas: *in der Bdtg der entspr. Verba.*

durchscheinen, 1) *durch etwas,* per ką šviẽsti. *rslt.,* pérßwiẽsti. — 2) *durch eine Öffnung, z. B. durch das Fenster d.,* prõ langą ßwiẽsti. *rslt.,* įßwiẽsti. *auch:* pérßwiẽsti. *vgl.* durch-. — **durchscheinend,** *z. B. d. Papier,* põpiėrius, kurs mãžumą ßwiẽlõs pérleidžia. pérßwiẽcziams põpiėrius. — **Durchscheinen,** das, pérßwiẽtimas. praßwiẽtimas.

durchscherzen, *z. B. eine Stunde d.,* štùndą jùkùdams praléisti.

durchschieben, 1) *durch einen grösseren Raum, z. B. einen Wagen durch einen Fluss d.,* weżimą per ùpę štùmti. *rslt.,* pérštùmti. — 2) *durch eine Öffnung d., rslt.,* prõ ką į-, iß-, praštùmti. *ist es = durchstecken, z. B. einen Riegel durch ein Loch d.,* ùßkaißtį prõ skylę prakišti.

durchschiessen, 1) *mit einem Geschoss, z. B. das Herz mit dem Pfeil d.,* širdį (šù) striẽlà pérßáuti. *durch ein Loch d.,* prõ skylę ßáuti. *rslt.,* į-, išßáuti. praßáuti. *vgl.* durch-. — 2) *Geld wurfsweise durchzählen, etwa:* piningus pérlakinti; pérmẽtyti. *auch:* pérßáudyti. — 3) *ein Buch mit Papier d., etwa:* į knygàs lãpų tárpais czỹsto põpiėrius laišku įrìšti. — **Durschiessen,** das, *mit Geschoss,* pérßówimas.

durchschiffen, *z. B. eine Zeit,* kókį cziẽlą šiẽpimi bẽgdams praléisti. *das Meer d.,* júres pérbẽkti. *frq., hin u. herschiffen,* pérbẽgióti. *durch eine Meerenge d.,* per jùrių rankówę bẽkti. *rslt.,* pérbẽkti. — **Durchschiffen,** das, pérbẽgimas. (šiẽpimi; botù; wáltimi).

durchschimmern, pérzibẽti. pérspindẽti. *vgl.* durchscheinen.

durchschlafen, *z. B. eine Nacht,* nãkti pérmiẽgóti. *od. lieber:* nãkti miẽgódams praléisti

Durchschlag, der, *s. v. a. Seihe,* koßtùwas. kotuwỹs.

durchschlagen, I) *tr.,* 1) *durch Schlagen öffnen, mit einem Hammer od. mit einem scharfen Werkzeug, z. B. ein Loch d.,* skỹle prakálti. *sonst:* pramùšti. — 2) *durchseihen,* ką pérkóšti. — 3) *schlagend hindurchtreiben, z. B. einen Nagel d.,* nẽgelį pérkálti; pérmùšti. — II) *rfl.,* **sich durchschlagen,** *im Allgem.,* pérsimùšti. pérsigãsti. *sich durch die Feinde mit dem Degen d.,* per nepriẽtelius pérsikiršti. *wenn man sich mitten unter den Feinden befand,* išsikiršti (*sich heraushauen*). *auch wohl:* kiršdams išsigáuti. — III) *intr.,* 1) *Feuchtigkeit durchlassen, z. B. das Papier schlägt durch,* añt tõ põpiėriaus tinta šubẽga. — 2) *der Regen schlägt durch,* lytùs pérsitráukia. — 3) *Durchfall verursachen, z. B. dieses Bier schlägt durch,* tàs pỹwas padãro škỹstus widurius; widurius šugadina. — 4) *wirksam sein, wirken, z. B. die Arznei schlug durch,* tõs žõlės mãczyjo. *das Wort schlug durch,* tàs žõdis mãczyjo. — **Durchschlagen,** das, pramußimas. prakalimas. pérmußimas. pérkalimas. pérkoßimas. pérsimußimas. pérligawimas. mãczyjimas: *in der Bdtg der entspr. Verba.*

durchschlängeln, *z. B. der Bach durchschlängelt die Aue,* upẽlis bẽga wingiù wingiais per lañką.

durchschleichen, I) *tr.,* 1) *einen weiteren Raum, z. B. einen Wald d.,* per girią tỹkinti. *rslt.,* pértỹkinti. — 2) *eine Öffnung, z. B. eine Thür d.,* prõ durìs lĩšti; šliñkti. *rslt.,* į-, išlĩšti; -šliñkti. *vgl.* durch-. — II) *rfl., sich durchschleichen, z. B. durch eine Reihe von Wächtern,* prõ waktàs prašišlaištýti. — **Durchschleichen,** das, pérslinkimas. prašlinkimas. pértỹkinimas. pérlindimas. prašišlaĩštymas: *in der Bdtg der entspr. Verba.*

durchschleudern, 1) *durch einen weiteren Raum, z. B. durch die Stube,* ką per štùbą pérsmõkti (*γg*); pérblõkšti; pérlakinti. — 2) *durch eine Öffnung, z. B.* prõ duris į-, iš-, pralakinti. *vgl.* durch-.

durchschlüpfen, 1) *durch eine Öffnung, ein Loch,* prõ skylę prašprüšti; pralĩšti. *od. lieber:* prõ skylę į-, iššprüšti; į-, išlĩšti. *vgl.* durch-. — 2) *entschlüpfen,* išsprüšti. išstrúkti. išsišùkti. — **Durchschlüpfen,** das, prašpriúdimas. pralindimas. išlindimas. iššpriúdimas. išstrükimas. išsišùkimas.

durchschmausen, *z. B. eine ganze Nacht,* per wisą nãkti cziašnawóti. nãkti cziašnawódams praléisti.

durchschmiegen, *sich,* iß kõ išsišùkti.

durchschneiden, 1) *entzwei schneiden, durch u. durch schneiden,* ką pérpiáuti. *frq.,* pérpiáušlyti. *demin.,* pérpiaušlinẽti. *mit der Scheere d.,* (šù) žirklėmis pérkirpti. *frq.,* pérkarpýti. — 2) *eine Öffnung durch Schneiden machen, z. B. ein Zeug* (*od. ein Loch*) *d.,* ceĩkį (*od.* skỹlę) prapiáuti. *mit der Scheere, d.,* prakirpti. *frq.,* prapiáušlyti. prakarpýti. — 3) *kreuzweise durchschneiden, z. B. der Weg durchschneidet die Grenze,* tàs kelỹs (*od.* kẽlias) eĩt per rubẽžių. *der Graben durchschneidet das Feld der Länge nach,* tà grãbė eĩt išilgai per laũką; *auch:* išilgai laũko. *das Feld ist nach allen Richtungen mit Gräben durchschnitten,* per laũką eĩt grãbės krỹžiù krỹžieis; *od.* skeršaĩ ir išilgai. *das Schiff durchschneidet das Meer,* šiẽpis eĩt (*od.* bẽga) per júres. *die zwei Wege durchschneiden sich,* tũdu keliù eĩt krỹžieis. *sich quer durchschneiden,* skeršútis. — **Durchschneiden,** das, pérpiówimas. pérpiáušlymas. pérpiaušlinẽjimas. pérkirpimas. pérkarpymas. prapiówimas. prapiáušlymas. prakirpimas. prakarpymas. pérsišskeršãwimas: *in der Bdtg der entspr. Verba.*

durchschneien, *z. B. durch das Dach,* prõ stógą snìkti (*γg*). *rslt.,* įsnìkti.

Digitized by Google

Durchschnitt, der, 1) *s.* Durchschneiden. — 2) *als Massbestimmung, z. B. da wachsen im D. 100 Scheffel jährlich*, czión áuga ìß wìſo rokũjant (*od.* mèts ìß mẽto rokũjant; *auch:* pagaĩ widutìnį ißſineßimą rokũjant) kàs mẽtą põ ßiñtą ßẽpeliũ. — 3) *der D. eines Kreises, etwa:* ſkrijõs (*gew.:* kreĩzo) ſkerſùms; piũwis puſiaũ. piũwis ſkerſaĩ.

Durchschnittspunct, der, *zweier Linien*, dáiktas, kuĩ lýnijos ſkerſũjas; kryžìeis eĩt.

durchschnittlich, ìß wìſo rokũjant. pagaĩ widutinę miẽrą rokũjant. *vgl.* Durchschnitt.

durchschreiten, *z. B. einen Wald mit Schritten durchgehen, durchmessen*, gìrią pẽrźinkſniũti (*v* gſ). *s. v. a. hinübergehen*, pẽreĩti. *den Fluss d.*, peĩ ùpę pẽreĩti.

durchschütteln, pẽrkratýti. pẽrpùrtyti. *auch:* ſupùrtyti. ſukratýti. *vgl.* durchrütteln.

durchschwärmen, 1) *beim Schwärmen durchfliegen (von den Bienen)*, ſpẽſdamos pẽrlẽkti; *hin u. herfliegend d.*, ſp. pẽrlakióti. — 2) durchschweifen, *s. d.* — 3) *im lustigen Gelage zubringen, z. B. eine Nacht d.*, nãktį pẽraldawóti. nãktį aldawódams praléiſti.

durchschweifen, *z. B. die ganze Stadt d., tadelnd u. verächtlich:* peĩ wìſą miẽſtą apliñkui baſtýtis. *rslt.*, pẽrſibaſtýtis. *ohne diese tadelnde Bdtg: nach der Art des Durchschweifens, z. B. ein Feld durchwandeln*, laũką pẽrwáikßczioti. *durchreiten*, pẽrjodinẽti. *soll dabei noch die Bdtg „hin u. her" ausgedrückt werden:* kryžiũ kryžìeis (*die Kreuz u. die Quer*) pẽrwáikßczioti; pẽrjodinẽti. — **Durchschweifen**, das, pẽrſibãſtymas. pẽrwáikßczìojimas. pẽrjodinẽjimas.

durchschwimmen, *z. B. einen Fluss*, (peĩ) ùpę pẽrplaũkti. *durch eine Öffnung d.*, põ kã plaũkti. *rslt.*, ị-, ißplaũkti. *vgl.* durch-.

durchschwitzen, pẽrprãkaitũti. — **Durchschwitzen**, das, pẽrprãkaitãwimas.

durchsegeln, *z. B. ein Meer*, pẽrbẽkti (*v* g). (peĩ) júres pẽrźẽgliũti. *vgl.* durchſchiffen.

durchsehen, I) *intr., durch etwas sehen, z. B. durch ein Fenster d.*, põ lángą žiũrẽti. (*bei Memel:* weizdẽti.) *man kann durch das Fenster nicht mehr d.*, peĩ tã lángą jaũ ne-galì pẽrźiũrẽti. *od. lieber:* pẽr tã lángą žiũrẽdams jaũ niẽko ne-galì matýti. *vgl.* durch-. — II) *tr.*, 1) *etwas in seinen einzelnen Theilen genau besehen*, kã pẽrźiũrẽti; pẽrweizdẽti. — 2) *etwas berichtigen*, kã pẽrtaiſýti. — **Durchsehen**, das, *Revidiren*, pẽrweizdẽjimas. pẽrźiũrẽjimas.

durchseihen, *z. B. Milch d.*, piẽną pẽrkóßti. — **Durchseihen**, das, pẽrkoßimas.

durchsein, *d. i. durchgekommen sein, z. B. ich bin durch, etwa durch's Dorf*, àß jaũ peĩ kiẽmą pẽrėjaũ. àß jaũ kiẽmo gãlą pri-ėjaũ. *ich bin mit der Arbeit schon durch*, àß ſù tũm dárbu jaũ añt gãlo.

durchsetzen, ißtaiſýti. ißteſẽti. *z. B. ich habe es durchgesetzt, dass die Brücke gebaut wird*, àß ißtaiſiaũ (*od.* ißteſẽjau; ißgalẽjau), kàd tiltas budawójamas. *seinen Willen, sein Vorhaben d.*, ſãwo wãlę, ſãwo apſi-ėmimą ißteſẽti; ißwèſti. — 2) *durch einen Fluss mit dem Pferde d.*, peĩ ùpę ſù árkliu pẽrßankinti. *durchreiten*, pẽrjóti.

durchseufzen, *z. B. eine ganze Nacht d.*, wìſą nãktį dúſaudams praléiſti.

Durchsicht, die, pẽrźiũrẽjimas. *s.* Durchsehen.

durchsichtig, *z. B. ein d. Fenster*, ßwieſùs (*od.* pẽrmãtomas) lángas. *das Glas ist sehr d., d. h. klar*, ſtiklas labaĩ ßwieſùs. *der Bernstein ist d.*, gintãras pẽrmãtomas. *ist d.* peĩ gintãrą galì pẽrmatýti.

Durchsichtigkeit, die, 1) *Klarheit*, ßwieſùmas. — 2) *Durchschaubarkeit*, *zu durchschreiben*, *s.* durchsichtig.

durchsickern, durchsintern, *z. B. das Wasser durchsickert den Sand*, wandũ pẽrſitrinkà peĩ ſmìlį. *od. besser je nach dem Grade der durchdringenden Nässe*, ſmiltys pẽr léidžia drėgnùmą; ßlapùmą; wándenį.

durchsieben, *z. B. Mehl, Getreide*, miltùs jawùs pẽrſijóti. — **Durchsieben**, das, pẽrſijójimas.

durchsinken, pẽrgriműſti.

durchsitzen, 1) *etwas entzwei sitzen*, kã pẽr ſėdėti. *worin ein Loch d., z. B. die Hosen*, kélines praſėdėti. — 2) *sitzend zubringen, z. B. die Nacht d.*, nãktį ſėdėdams pẽr léiſti.

durchsonnen, *z. B. Betten*, pãtalus pẽr ſáulės pẽrßildyti; pẽrwėdinti.

durchspähen, kã (akýlai apſižiũrėdams) pẽr jėßkóti.

durchspalten, I) *tr.*, kã pẽrſkélti. *frq.* pẽrſkáldyti. — II) *intr.*, pẽrſkilti. — **Durchspalten**, das, pẽrſkėlimas. pẽrſkildymas. pẽrſkilimas: *in der Bdtg der entspr. Verba.*

durchspielen, *ein Musikstück bis zu Ende spielen*, kókią muzìkę ikì gãlo pẽrßpiẽliũti. *eine Nacht d.*, nãktį ßpiẽliũdams praléiſti.

durchspiessen, *Jmdn, etwas mit dem Spiesse durchbohren*, kã (ragótine) pẽrdùrti. *so, dass der Spiess stecken bleibt*, pẽrſmeĩkti (*v frq.*, pẽrdùrſtyti. pẽrſmaigýti.

durchsprengen, 1) *innerlich besprengen*, ißßlakſtýti. — 2) *im Galopp durchreiten, z. B. die Stadt d.*, peĩ miẽſta ßankomis. *rslt.*, pẽrßankinti. *auch:* pẽrlaidinti. *durch eine Öffnung, z. B. durch das Thor d.*, põ wartùs ị-, iß-, praßankinti. *vgl.* durch-.

durchspringen, *durch eine Öffnung, z. B. durch eine Zaunlücke d.*, põ ſprãgą (ar ßlìpą) ßókti. *rslt.*, ị-, iß-, praßókti. *auch:* peĩ ſprãgą pẽrßókti. *vgl.* durch-. *durch einen Raum hindurchspringen, z. B. durch den Rauch d.*, peĩ dúmus pẽrßókti.

Digitized by Google

durchstechen, 1) *Jmdn od. etwas d.*, kã̀ pérdùrti. *wenn das, womit durchstochen worden, stecken bleibt*, kã̀ pérſmeĩkti (√g). — 2) *eine Öffnung machen, z. B. ein Geschwür d.*, ſkaũdnlį pradùrti. *einen Berg d., d. i. durchgraben*, kálną prakàſti. *einen Damm d.*, dãmą pradùrti; *u.* prakàſti. — **Durchstechung**, die, pérdùrimas. pérſmeigimas. pradùrimas. prakaſimas.

durchstecken, *etwas durch eine Öffnung stecken, z. B. den Riegel durch ein Loch*, ùžkaiſti prõ ſkỹlę prakiſti. — **Durchstecken**, das, prakiſimas.

Durchsteckerei, die, (*auch wohl: Durchstecherei*) pàſlėptas ſukimas; ſuſitarimas. ſuſižinójimas. *D. haben*, ſuſižinóti. kã̀ tarp ſawę̃s ſlaptà ſukti.

durchstehlen, *sich*, ſlaptà pérſigáuti. *s.* durchſchlũpfen.

durchsteigen, *durch eine Öffnung, z. B. durch ein Fenster d.*, prõ lángą lipti. *rslt.*, ĩ-, iſlipti. *steigend durchgehen, z. B. ein Gebirge d., frq.*, lãipiodams kálnus pérei̇̃ti. *demin.*, kálnus pérlipinėti. — **Durchsteigen**, das, ĩ-, iš-, pralipimas. pérlipinėjimas.

durchsticken, kã̀ péradýti.

durchstopfen, *etwas durch eine Öffnung*, kã̀ prõ ſkỹlę kimšti. *rslt.*, prakimšti. — **Durchstopfen**, das, prakimšimas.

durchstöbern, kã̀ pérkratýti. *durchsuchen*, pérjėškóti. — **Durchstöbern**, das, pérkrãtymas. pérjėškójimas.

durchstossen, 1) *durch Stossen öffnen, z. B. ich habe mir den Fuss durchgestossen*, àš kója praſidaužiau. — 2) *durch u. durch stossen, z. B. Jmdn mit dem Degen d.*, kã̀ kárdu pérdùrti. *vgl.* durchbohren. durchspiessen, durchstechen.

durchstrahlen, *z. B. die Sonne durchstrahlt die Welt*, ſáulė pérſpìnd' wìſą ſwiẽtą; *u.* ſpìnd' peř wiſą ſwiẽtą.

durchstreichen, 1) *einen Strich wodurch machen, z B. ein Wort d.*, žõdį pérbraũkti. — 2) *durchwandern, durchreisen, s.* durchſtreifen. — 3) *durchziehen, durchwehen, von Winde, z. B. der Wind durchstreicht die Zimmer*, wė̃jas pùcźia peř ſtubàs. — **Durchstreichen**, das, pérbraukimas. iš-braukimas. pérpùtimas: *in der Bdtg der entspr. Verba.*

durchstreifen, *z. B. ein Land*, kókią žẽmę kryžiù kryžiais (*in die Kreuz u. die Quere*). pérwáikščioti (*durchwandern*); pérkeliáuti (*durchreisen*); pérjodinėti (*durchreiten*); pérei̇̃ti (*durchgehen*). *verächtlich u. tadelnd:* peř žẽmę ßẽn iř teñ baſtýtis. *rslt.*, pérſibaſtýtis (*sich umhertreibend das Land durchziehen*). — **Durchstreifen**, das, pérwáikščiojimas; pérkeliãwimas; pérjodinėjimas; pérſibãſtymas kryžiù kryžiais: *in der Bdtg der entspr. Verba.*

Durchstrich, der, pérbraukimas. *s.* Durchſtreichen, das.

durchströmen, 1) *eig.*, pértekėti. pérbėkti (√g). *s.* durchfliessen. — 2) *uneig., z. B. Freude durchströmt mich*, dźiaũkſmas (√g) mán tẽka peř ſirdį; *auch wohl:* manę pértẽka. dźiaũkſmas manę périma. — **Durchströmen**, das, pértekėjimas. pérbėgimas.

durchstudiren, *z. B. ein Buch*, knygàs pérſtudiėrũti. — **Durchstudiren**, das, pérſtudiėrãwimas.

durchstürmen, *im Sturme durchlaufen*, ſù ùmaru pérbėkti (√g). *s.* durchlaufen.

durchbrausen, pérũšti. *der Sturm hat die ganze Nacht durchbraust*, peř nãktį ſkaudì wiẽtra ũžė.

durchsuchen, pérjėškóti. *auch:* pérweizdėti (*durchsehen*). *er hat alle Winkel durchsucht*, jìs wiſùs kampùs pérjėškójo. — **Durchsuchung**, die, pérjėškójimas. pérweizdėjimas. *D. seitens der Polizei:* pérkrãtymas.

Durchsucher, der, *von Berufs wegen*, pérjėškótojis.

durchsüssen, kã̀ pérſaldinti.

durchtanzen, *z. B. die ganze Nacht d.*, peř wiſą nãktį ßókti. wiſą nãktį ßókdams praléiſti. *die Schuhsohlen d.*, kùrpiù padùs ßókdams praplėßti; prakiùrinti; nuplėßti.

durchthauen, I) *tr., die Sonne wird das Eis d.*, ſáulė lėdą pratirpìs. *auch:* pratirpýs. — II) *intr., das Eis thaut durch*, lėdas pratirpſta. — **Durchthauen**, das, I) *tr.*, pratirpìnimas. pratirpymas. — II) *intr.*, pratirpimas.

durchtönen, *z. B. die Gesänge der Vögel durchtönen den Wald*, paũkßczių giėdójimai ſkámba peř girią; *auch:* pérſkámba girią. *machen durchtönen*, pérſkámbina.

durchtraben, *einen Raum im Trabe durchreiten, z. B. einen Wald d.*, girią rißczià pérjóti. *einen ganzen Tag d.*, peř wiſą diẽną rißczià jóti. *durch das Thor d.*, prõ wartùs (rißczià) prajóti.

durchtragen, kã̀ pérnèßti. pranèßti. *s. oben* durch-. — **Durchtragen**, das, pérneßimas praneßimas.

durchträufeln, *z. B. durch ein Tuch d.*, peř ſkẽpetą laßėti; laßnóti. *durch die Löcherchen d.*, prõ ſkylutės laßėti.

durchträumen, *z. B. eine Nacht*, peř nãktį ſapnũti. nãktį ſapnũdams praléiſti. *auch:* nãktį pérſapnũti.

durchtreiben, *z. B. einen Nagel durch's Brett d.*, nẽgelį peř leñtą warýti. *rslt.*, pérwarýti. *Gefangene durch die Stadt d.*, ſugáutũſius peř miẽſtą warýti. *rslt.*, pérwarýti. *durch ein Thor d.*, prõ wartùs warýti. *rslt.*, ĩ-, iſwarýti. *vgl.* durch-. — **durchtrieben**, *s. besonders.* — **Durchtreiben**, das, pérwãrymas.

durchtreten, *durch Treten öffnen, z. B. eine Eiskruste d.*, lėdo plùtą praminti. *frq.*, pramìndżioti. *aber auch:* peř lėdo plùtą pérmìnti. *tretend durchkneten, z. B. Lehm d.*, mólį trỹpti. *rslt.*, iſtrỹpti. *auch:* pér-

Digitized by Google

trỹpti. — **Durchtreten,** das, pramýnimas. pérmýnimas. pramìndźiojimas. iß-, pértrypimas.

durchtrieben, *listig, schlau,* ſùſuktas. kytrùs. *liederlich,* ißdỹkęs. *d. werden,* ißdỹkti.

durchtröpfeln, *s.* durchträufeln.

durch und durch, *z. B. er ist durch und durch nass geworden,* jis powiſàm pérſlāpęs. *vgl.* durch.

durchwachen, *z. B. eine Nacht,* nāktį pérbudėti. *od. lieber:* peř nāktį ne-miėgóti. peř nāktį ne-miėgójęs paſilìkti. nāktį ne-miėgójęs praléiſti.

durchwachsen, *durch etwas hindurch wachsen, im Allgem.,* peř kã áukti (√g). *rslt.,* péráukti. *von Pflanzen, namentlich von Gräsern, Kräutern lieber:* peř kã źélti. *rslt.,* pérźélti. — *Partic.* **durchwachsen,** *z. B. eine durchwachsene Kartoffel,* pérauguſi (*od.* pérźéluſi) ropùtė. — **Durchwachsen,** das, péraugìmas. pérźėlimas.

durchwaden, *z. B. einen Fluss,* peř ùpę briſti. *rslt.,* pérbrìſti. *fact., Jmdn durch einen Fluss durchwaden machen,* kã peř ùpę pérbradinti. — **Durchwaden,** das, pérbridìmas. *fact.,* pérbradìnimas.

durchwagen, *sich, z. B. er hat sich kaum durch die Thür durchgewagt,* jis tìkt wõs wõs (*od.* wõs nè wõs) ißlidrįſo prõ durìs ißeĩti. *s.* durch-.

durchwalken, *eig., z. B. ein Tuch d.,* mìlą pérwélti. — *uneig., Jmdn den Rücken d.,* kám nùgarą ſkaĩpti. *rslt.,* ißſkaĩpti (√b). — **Durchwalken,** das, pérwėlimas. *D. des Rückens,* ißſkalbìmas.

durchwälzen, *z. B. einen Stein durch's Thor,* ākmenį prõ wartùs rìſti. *rslt.,* praríſti (√t). *vgl.* durch-. — **Durchwälzen,** das, praritìmas.

durchwandeln, kã pérwáikßcźioti. *demin.,* pérwaikßtinėti. — **Durchwandeln,** das, pérwáikßcźiojimas. *demin.,* pérwaikßtinėjimas.

durchwandern, 1) *s.* durchwandeln. — 2) *von einem Handwerksgesellen, z. B. viele Länder d.,* daũg źėmių pérwandráuti. — **Durchwandern,** das, pérwandrãwimas.

durchwärmen, *z. B. Betten,* pãtalus pérßildyti. ßildyti. paßildyti. — *intr.,* ſußilti. *wieder warm werden,* atßilti. (*nicht:* pérßilti, *d. i. sich erhitzen*). — **Durchwärmen,** das, pérßildymas. ß-, paßildymas. ſußilìmas. atßilìmas.

durchwaschen, *z. B. Wäsche,* ſkaĩbinius pérſkaĩpti. *feste Dinge, Teller, Tische d.,* taurėliùs, ſtalùs pérmazgóti. — **Durchwaschen,** das, pérſkalbimas. pérmazgójimas.

durchwässern, I) *tr.,* kã pérmirkýti. — II) *intr.,* pérmirkti. pérßlàpti.

durchwaten, *s.* durchwaden.

durchweben, *etwas womit, z. B. eine Decke mit Gold d..* dėkį áukſu péráuſti. — **Durchweben,** das, péraudìmas.

Durchweg, der, *s.* Durchgang, Durchfahrt.

durchweg, prãdėm. *der Reihe nach,* nůlataĩ.

durchwehen, *z. B. der Wind durchweht das Haus,* wėjas pùcźia peř bùtą. *rslt., z. B. der Wind hat das Haus d.,* wėjas pérpūtė bùtą. — **Durchwehen,** das, pérputimas.

durchweichen, *s.* durchwässern. *durchweichter Acker,* pérßlāpuſi (*od.* pérmirkuſi) dirwà.

durchweinen, *z. B. eine Nacht,* nāktį verdams praléiſti.

durchwerfen, kã pérmèſti. pramèſti. *s.* durch-.

durchwinden, *sich (wie ein Aal) durch Verlegenheiten,* iß kõ ißſiſùkti. *frq. u. demin.,* ißſiſukinėti. *nasse Wäsche d.,* ſlapiùs ſkaĩbinius ißgrėßti. *frq.,* ißgrąžýti. — **Durchwinden,** das, ißſiſukìmas. ißſiſukinėjimas. ißgręžìmas. ißgrąžymas: *in der Bdtg der entspr. Verba.*

durchwintern, *intr.,* pérźiėmawóti. — *tr., den Winter hindurch erhalten,* kã peř źiėmą ißkawóti; ißlaikýti. — **Durchwinterung,** die, pérźiėmawójimas. ißkawójimas peř źiėmą.

durchwirken, *s.* durchweben, durchkneten.

durchwühlen, *z. B. die Erde, vom Schweine gesagt,* źėmę pérknìſti; apknìſti. *frq. u. demin.,* pérknaiſýti. *vom Maulwurf u. dergl. auch von Menschen:* kã pérraũſti. *frq.,* pérrauſýti. — **Durchwühlen,** das, pérkniſimas. apkniſimas. pérknaĩſymas. pérrauſimas. pérrauſymas.

durchwürzen, kã pérgarđinti.

durchzählen, *z. B. Geld, Bäume,* pinigùs, medžiùs pérſkaitýti. — **Durchzählung,** die, pérſkaĩtymas.

durchzechen, *z. B. die Nacht,* nāktį girtadams praléiſti. peř nāktį gérti; girtaũti. — **Durchzechen,** das, pérgirtawójimas.

durchziehen, 1) *etwas durch eine Öffnung d., so dass es darin bleibt, z. B. einen Faden durch ein Nadelöhr d.,* ſiũlą ādatą (*od.* į adatõs aũſį) įwérti. *Fäden durch den Kamm (des Webstuhls) d.,* gijas į nýtis įwérti; *auch:* pérwérti. *frq.,* įwerſtyti; pérwárſtyti. *eine Leine durch den Fluss d.,* lýną peř ùpę tráukti. *rslt.,* pértráukti. *einen Strick durch ein Loch ziehen,* wiřwę prõ ſkỹlę tráukti. *rslt.,* pratráukti. *vgl.* durch-. — 2) *sich hindurchbewegen, z. B. sich durch ein Land d., von Heeren, theilen,* peř źėmę tráukti. *rslt.,* pértráukti. *sonst s. v. a.* durchreisen, durchwandern, *s. d. der Rauch durchzieht das Haus,* dúmai tráukias peř bùtą. *der Schmerz durchzieht meine Glieder,* ſkaudõjimas eina (*od.* tráukias) mán peř ſąnarius. — **Durchziehen,** das, į-, pérwėrimas. įwarymas. pértraukimas. pérſitraukimas. pratraukimas: *in der Bdtg der entspr. Verba.*

durchzucken, kã pértrúkcźiũti. *od. lieber* trúkcźiũti peř kã.

Digitized by Google

Durchzug, der, 1) *Durchreise*, pérkeliãwimas. — 2) *Durchmarsch* (*der Truppen*), pérmaßiérãwimas. — 3) *D. des Rauches, der Luft*, pérsitraukimas.

durchzwängen, pérwarýti. *vgl.* durchdrängen.

dürfen, 1) *Macht od. Erlaubniss haben*, *z. B. du darfst glücklich sein*, táw walè palaimingu (*auch:* palaimingãm) búti. *darf man dich fragen?* ar walè, tawę kláusti? *du darfst nicht zu Hause bleiben*, táw nevalè namiẽj pasilikti. *als ich noch nach meinem Willen leben durfte*, kaĩp mán dár walè bùwo, pagal sãwo diñkßczia eĩktis; *od.* darýti. — 2) *statthaft sein*, *z. B. darf ein solcher Mann Richter sein?* ar tokiám žmõgui pũlas sudžià búti? ar gál tóks žmogùs sudžià búti? — 3) *s. v. a. müssen, zumal in negirenden Sätzen*, *z. B. du darfst nicht weinen*, tù ne-turì weřkti. — 4) *nicht nöthig haben, wozu nicht gezwungen sein*, *z. B. du hast Vermögen, du darfst nicht betteln*, tù turì tuřtũ, tù ne-priwalaĩ ùbagais eĩti. *auch:* táw nepriwalù ùbagais eĩti. — 5) *eine blosse Milderung der Aussage ausdrückend*, = *können, mögen etc.*, *z. B. es dürfte da Jmd sagen*, ràli czià kàs sakýtù. ràsi benè czià kàs norẽtù sakýti.

dürftig, I) *Adj.*. *ärmlich*, wargingas. *auch:* biẽdningas. *der einen geringen Besitz hat*, neturtingas. nepasiturỵs. *der nichts hat*, niẽko ne-turỵs, *ist d.*, niẽko ne-turi. *er lebt in d. Verhältnissen*, jis rañdas biẽdningame pasilaĩkyme. jis rañdas wargingỹstėje. — *uneig.*, *s. v. a. gering*, prãstas. *eine d. Kost*, prãstas walgis. *d. Kleid*, prãstas rũbas. — II) *Adv.*, wargingai. biẽdningai. prastaĩ.

Dürftigkeit, die, *Armuth*, wargingỹstė. *in die äusserste D. gerathen*, į didžiáusia wargingỹstę ịpulti; pareĩti. *Besitzlosigkeit*, neturtas. neturtingùmas. nepasiturẽjimas. *Mangel*, stokà. *vgl.* Armuth.

dürr, 1) *trocken*, saũsas. *ohne Feuchtigkeit, ausgedorrt*, sudžiúwęs. *z. B. ein d. Baum*, sudžiúwęs mẽdis. *ein d. Mensch*, sudžiúwęs žmogùs. *verächtl.:* sudžiúwẽlis, io; *f.* ė. *d. Heu*, saũsas šiẽnas. *d. Wind*, saũsas wẽjas. *d. Wetter*, saũsas óras. giedrà. — 2) *mager*, *z. B. d. Gaul*, liẽsas (*od.* kũdas; *auch:* sudžiúwęs) kuĩnas. — 3) *schmucklos*, *z. B. Jmdn etwas mit d. Worten sagen*, kám kã̀ prastaĩs (*od.* czỹstaĩs) žõdžiais sakýti. kám kã̀ tiẽnóg pasakýti.

Dürre, die, 1) *Trockenheit des Ackers, Holzes etc.*, saũsùmas. — 2) *dürres Wetter*, giedrà. — 3) *Magerkeit*, kudùmas. liẽsùmas.

Durst, der, *heftiger*, troßkulỵs. *den heftigen D. löschen*, trößkulį tildyti. *einen (gelinden) D. bekommen*, ißtrókßti. *ich habe D.*, àß trókßtu. *od. lieber:* àß ißtrósßkęs. *den D. löschen*, atšigérti, *ich habe meinen D. schon gelöscht*, àß jaũ atšigẽriau. *er konnte vor D. nicht reden*, jis ißtrósßkęs negalẽjo kalbẽti. *vor (grossem) D. verschmachten*, iß trößkulio aĩpti. *vor D. umkommen*, nutrókßti. — *uneig.*, *heftiges Verlangen*, *z. B. D. nach Wahrheit*, tiẽsõs troßkìmas; geidãwimas. *D. nach Geld*, piningũ geidãwimas; troßkìmas.

dursten, dürsten, trókßti. ißtrósßkęs búti. — *Not. Das Zuständliche des Dursthabens wird mehr durch* ißtrósßkęs *als durch* trókßtu *ausgedrückt. Das Verb.* trókßti *bezeichnet mehr ein Verlangen haben; wornach begierig sein*, *z. B. ich durste nach Wasser*, àß trókßtu wandeñs. *die Blumen d. nach Regen*, kwiẽtkos trókßta lytaũs. *nach Blut d.*, kraũjo trókßti. — **Dursten**, das, troßkìmas.

durstig, I) *Adj.*, *Durst habend*, *z. B. ich bin sehr d.*, àß labaĩ ißtrósßkęs. *er ist d. nach Wasser*, jis labaĩ wandeñs ißtrósßkęs. *auch:* trókßta wandeñs. *s. v. a. begierig*, *z. B. er ist nach Ehre d.*, jis labaĩ garbẽs trókßta. (*nicht:* ißtrósßkęs.) — II) *Adv.*, *z. B. das hat er d. nach Ehre gethan*, taĩ jis garbẽs trókßdams padarė. *vgl. die Anmkg bei* dursten.

düster, 1) *eig.*, triũdnas. tamsùs. *s.* dunkel, finster. — 2) *uneig.*, *s.* mürrisch, finster, verdriesslich.

Düte, die, tutà.

Dutzend, das, *gew.:* dùtsas. *sonst auch:* dwýlika. (*vralt.:* desẽtkà.)

dutzendweise, *z. B. er legte es immer d. zusammen*, jis taĩ wìs dùtsais (*od.* wìs põ dwýlika; *vralt.:* wìs desẽtkomis) sudẽjo.

Duzbruder, der, *er ist mein D.*, àß jũ jũm tù beĩ tù. mùdu labaĩ susipažįstawa. mùdu gerì bicziùliei. mùdu sù kits kitù lýg brólici.

Duzbruderschaft, die, biczíulỹstė. brolỹstė. *D. mit Jmdm machen*, sù kùmi susibicziuliáuti. *auch:* sù kits kitù brolỹstę padarýti.

duzen, *z. B. wir beide d. uns*, mùdu kits kitą tù wadìnawos. mùdu brólieis wadìnawos.

Duzschwester, die, *z. B. sie ist meine D.*, jì mán lýg seserũ. mùdwi lýg sẽserės. mùdwi tù beĩ tù.

E

Ebbe, die, *etwa:* júrių nusekìmas; *od.* nutekẽjimas; nubėgimas. *das Meer hat jetzt E.*, júrės dabar señka. *das geschah zur Zeit der E.*, taĩ nusidawė júrėms nutekẽjus; nusẽkus. *das Meer hat Ebbe und Fluth*, júrės apsikeistinaĩ twỵst ir señka. *die Ebbe tritt ein*, júrės prádeda sẽkti; nubėkti (*Vg*).

ebben, nubėkti; nusẽkti. *es ebbet, Ebbe tritt ein*, júrių nusekìmas ịstója. *vgl.* Ebbe.

Digitized by Google

eben, *Adj., flach, ohne Erhöhungen u. Vertiefungen,* lygus. *ein e. Platz,* lygumà. *ebenes Land,* plýnas laũkas. *e. machen,* kã lýginti. *rslt.,* ſulýginti. lýgu padarýti. *ein Gebäude auf ebener Erde bauen,* triobą añt lygios (*od.* añt plikõs; plynõs) žẽmės budawóti. *rslt.,* pabudawóti. *e. Boden,* lygus gruñtas.

eben, *Adv.,* 1) *die Gleichheit bezeichnend, z. B. eben so,* lýg teipojaũ. *auf e. solche Weise,* (lýg) tokiujaũ būdù. *ein e. solcher Mann,* (lýg) tokſaipjaũ wýrs. *eben so viel,* (lýg) tiẽkajaũ. lýg daũg. *eben so wenig,* (lýg) tiẽkajaũ menkaĩ. lýg taipojaũ mažaĩ. *die Rose ist e. so schön wie die Nelke,* rožẽ lýg tokiajaũ gražì, kaĩp nẽgelkė. *dieser Baum ist e. so schön wie jener,* ßis mẽdis yrà (lýg) tokſaipjaũ gražùs kaĩp anſaĩ. *er kann e. so gut fahren, als reiten,* jìs mók (lýg) teĩp geraĩ waźiũti, kaĩp jóti. *das ist ganz e. so, als wenn etc.,* taĩ powiſám (lýg) teĩp, kaĩp kàd ẽtc. *das ist ganz e. so gut, als wenn ich selbst da wäre,* taĩ powiſám teĩp geraĩ, lýg kaĩp kàd àß pàts cźià búcźiau. — 2) *die Identität bezeichnend,* a) *bei Bestimmungen von Substantiven, z. B. das ist e. derselbe Mensch,* taĩ tàs pàts źmogùs. *auf e. dieselbe Weise,* tũm pacźiù budù. *od. lieber:* tokiujaũ būdù. *e. dasselbe meinte ich,* taĩ tà patì miſlìs, kuriã ìr àß turẽjau. — b) *bei adverbiellen Bestimmungen,* α) *vom Orte, z. B. e. daselbst,* tẽnpàt. tẽniaũ. cźiapàt. *e. dorther,* iß cźiapàt. iß tẽnpàt. iß tẽniaũ. — β) *von der Zeit, z. B. e. damals,* tũm paźiù cźiẽſù. *e. dasselbe Mal,* tã pãtį kařtą. tã pãtį ſỹkį. — 3) *ein stärkeres Hervorheben eines Gegenstandes, eines Umstandes, z. B. warum rufst du e. mich?* kodẽl tù manę wadinì? *das ist es e., warum ich nicht zufrieden bin,* taĩ taĩ tàs (pàts) dalỹkas, dẽl' kuriõ àß n'eſù pakajìngas. *der ist es e., den ich suche,* taĩ tàs pàts, kuriõ àß jẽßkau. *das ist mir e. recht,* taĩ taĩ tàs dalỹkas, kuĩs mán powiſám tiñka. *die Schaar war e. nicht sehr gross,* tàs puĩkas teĩp labaĩ dìdelis ne-bùwo. *od. lieber:* teĩp labaĩ dìdelis tàs puĩks ne-bùwo. *er ist nicht e. mit grossen Ehren herausgekommen,* ſù dìdele garbė jìs n'iß-ſigãwo. — 4) *die unmittelbare Zeitfolge bezeichnend, z. B. er hat die Arbeit so eben fertig gemacht,* jìs tã dárbą dabař pàt (*od.* dabař ſtẽl') pagatãwyjo. *er ist so e. fortgegangen,* jìs tìkt dabař pàt (*od.* ſtẽl') atſtójo. *ich habe e. (in diesem Augenblicke) kein Geld,* àß ßiñ akiẽs mìrkſnyje piningũ ne-turiù. *so e. gemolkene Milch,* dabař pàt (*od.* dabař ſtẽl') mìlßtas piẽnas. *e. zu der Zeit,* powiſám tañ patiñ cźiẽſė. *s. v. a. zufällig, z. B. der König war e. (gerade) da,* karãliui paſitrõpyjo cźià búti. teĩp gãdyjos (*od.* paſitrõpyjo) kàd karãlius tañ patiñ cźiẽſė cźià bùwo.

Ebenbaum, der, ẽglius. ẽgliaus mẽdis, dźio.

Ebenbild, das, ãbrozas. *vrslt.:* ãtga. *er ist ganz das leibhaftige E. seines ters,* jìs cźyſtaĩ tẽwo ãbrozas. jis lýg tẽwui iß akiũ ißplẽßtas. jis powiſám t prilýkſta (*ỹg*). jìs powiſám tẽws ũ t jìs powiſám ỹ tẽwą atſigìmęs. *der Me ist zum E. Gottes geschaffen,* źmogì Diẽwo wéidą ſutwértas.

ebenbürtig, 1) *von gleichem Stande,* l aukßtõs giminẽs. *er ist dir e.,* jis ſ mimì lýgiei aukßtõs giminẽs. *von mü licher Seite nicht e.,* nũ mótynos púſė lýgiei aukßtõs giminẽs; nè iß lýg au giminẽs kìlęs. — 2) *in legaler Ehe erz* wiẽźlybai gimęs.

Ebenbürtigkeit, die, tà patì (*od.* lýgi minẽs aukßtỹbė. *vgl.* ebenbürtig.

eben da, eben daher, eben derselbe *s.* eben.

Ebene, die, *eine kleine E.,* lygumà. *weit ausgedehnte E.,* pleĩnė. *ebenes* lýgus laũkas. *freies Feld,* plýnas la *eine schiefe E.,* paßliodnì lygumà. ly paßliõdniei eĩnanti; paßliõdniei ź eĩnanti.

ebenen, *s,* ebnen.

ebenfalls, teipiaũ. teipojaũ. *vgl.* gleĩ falls.

Ebenholz, das, ẽglinė málka. ẽgliaus m

Ebenmass, das, *gleiches Mass,* lýgi *passendes Mass,* pritiñkanti miẽrà. *Mass,* dailì miẽrà. *Mass (im Gege zum Übermass),* miẽrà. *Zierlichkeit,* lùmas. *Übereinstimmung,* ſutarimas. *messenheit,* pritikimas. *Ordnung,* daw *gefällige Ordnung,* dawadnùmas. meil dawadningùmas.

ebenmässig, I) *Adj., von gleichem* lýgios miẽrõs. lýgaus mãcźiaus. lýgus. *ähnlich,* prilýkſtąs. *symmetrisch, portionirt,* dailùs. ineilingo dawadning — II) *Adv., in eben derselben* lýg teipojaũ. lýg tokiujaũ būdù. *eb viel,* lýg tiẽkajaũ. *die Gaben sind e. vertheilt,* dówanos ne-lýgiei (*od.* lýgia miẽrà; nè pagaĩ lýgia miẽrą) iſda

eben so, eben so gross, eben so viel *s.* eben.

Eber, der, kuilỹs. *wilder E.,* ßiarnas *verschnittener E.,* paŕßas.

Eberesche, die, ßermùkßnė.

ebnen, kã lýginti. lýgiu darýti. *rslt.* lýginti. lýgiu padarýti. *meistens nac Art des Ebnens, z. B. eine Tenn (durch Stampfen),* klojimą griùſti. ſugriúſti. *den Weg durch Eggen e.,* ekẽti. *rslt.,* apekẽti. *durch Füllung Löcher e.,* dūbės primèſti. *eine An durch Abgraben e.,* kálną (*od.* áskſt nukàlti.

Ebräer, der, Ebrijõnas. *Jude,* Žydas.

ebräisch, ebrijõnißkas. ebrẽjißkas. *jüd* žydißkas. *kannst du e.?* ar móki ž kai?

Digitized by Google

Ebräerin, die, Ebrijonkà. Žydélka. *vgl.* Ebräer.
echauffiren, *s.* erhitzen.
Echo, das, garsas. atgarsėjimas. *vralt.:* áidas. *ein E. geben*, atgarsėti. *vralt.:* áidyti. *der Berg giebt ein dreifaches E.*, tàs kálnas dúd trilinką atgarsėjimą. nů tõ kálno balsas (*od.* garsas) trìs kartùs (*od.* trilinkaĩ) atgãl atbók. balsas trìs kartùs àtgarsia.
echt, tikras. *rein*, czýstas. *tüchtig*, šaũnas. *s.* ächt.
Eckchen, das, kampùtis. kampùkas. kampẽlis.
Ecke, die, kampas. *mit E. versehen*, kampũtas. *zur E. gehörig*, kampìnis. *an der E., als der Aussenseite eines Winkels, z. B. an der Strassenecke*, añt kampo. *in der E. (im Winkel)*, kampè. *eine E. vom Tuch*, walinỹs. *es brennt an allen Ecken (Winkeln)*, dẽga wisůsè kampůsè; *od. lieber (äusserlich od. von aussen kommend gedacht):* añt wisũ kampũ. *es ist in allen E. Noth*, bėdà wisůsè kampůsè; *auch:* traštůsè. *etwas aus allen E. zusammensuchen*, kã̀ iš wisũ kampũ (*od.* iš wisũ traštũ; paßaliũ) šujėßkóti. *er schleppt sich aus einer E. (Winkel) in die andere*, jìs velkas wìs iš wiẽno kampo į kità. *ein Tisch mit vier E.*, štãlas šù keturiẽs kampaĩs. keturkampis štãlas. *mit drei E.*, trikampis.
Eckensteher, der, žmogùs, kurs liúb añt ũlyczios kampũ štowėti. *Bummler*, walkūnas.
Ecker, die, gìlia. *s.* Eichel.
Eckfeile, die, *eine Feile mit Ecken*, kampúta pielyczià.
Eckfenster, das, kampìnis lángas.
Eckfuge, die, *die Zusammenfügung der Baumstämme an den Ecken eines Gebäudes*, šàlpara.
Eckhaus, das, kampìnis bùtas.
Eckig, I) *Adj.*, kampũtas. — II) *Adv.*, kampũtai.
Eckkachel, die, kampìnis kakaĩpůdis, dżio.
Eckpfeiler, der, kampìnis štulpas.
Eckšule, die, kampìnis štulpas.
Eckschrank, der, kampìnė špinta.
Eckständer, der, kampìnis štenderỹs.
Eckstein, der, kampìnis akmů.
Eckzahn, der, iltìnė dantìs.
Eckziegel, der, kampìnė plytà.
edel, I) *Adj.*, 1) *adelig*, aukštõs giminẽs. *jetzt:* ėdelmonißkas. *im russ. Litt.*, bajõrißkas. *die Edeln des Volks*, aukštiẽjiė (*auch:* garbingiėjiė) taĩp žmoniũ. — 2) *vorzüglich, stattlich*, grẽczńas. *tüchtig*, šaũnas. *prächtig*, puikùs. *anständig, z. B. eine e. Haltung, e. Betragen*, mañdagus (*od.* patogùs) pasi-elgimas. *lieblich*, meilìngas. *schön*, gražùs. *nicht gemein*, nè bilè kõks. *von edler Art, z. B. ein e. Pferd*, arklỹs šaunõs (*od.* grecznõs; puikiõs) weislẽs. *ein Mensch e. Sinnes*, žmogùs šaunõs širdiẽs; garbìngos (*od.* puikiõs) dũmos; nè bilè kokiõs (*od.* nè praštõs) dũmos; *od.* širdiẽs. *eine e. That*, garbingas dárbas. garbės weřtas dárbas. — II) *Adv.*, garbìngai. grecznaĩ. puĩkiei. mañdagiei. patõgiei. gražieĩ. (*nicht:* šaũniei. *das bedeutet: tüchtig.*)
Edeldame, die, *s.* Edelfrau.
edeldenkend, ne-praštõs dũmos. garbìngos (*od.* grecznõs) dũmos. grecznõs (*od.* gerõs; puikiõs) širdiẽs.
Edelfrau, die, *sehr vornehme Frau*, aukštà žiupõnė. *die Frau eines Edelmannes*, ėdelmoniėnė; *im russ. Littauen:* bajoriėnė. *eine adlige Frau*, ėdelmonka. *in Samogizien:* bajorkà.
Edelfräulein, das, *ein junges adeliges Fräulein*, ėdelmonìkė. *im russ. Littauen:* bajorikė. *jetzt gew.:* ėdelmonißka freĩleinė.
edelgeboren, ėdelmonißkai gimęs. iš ėdelmonißkos giminẽs. *s.* edel.
edelherzig, grecznõs (*od.* gerõs; puikiõs; šaunõs) širdiẽs. *auch bloss:* širdìngas. — *Adv.*, šù grecznà etc. širdimì. širdingai.
Edelherzigkeit, die, širdingùmas. grecznà (*auch:* gerà; puikì; šaunà) širdìs.
Edelhof, der, ėdelmonißkas dwãras. *im russ. Litt.:* bajõrißkas dwãras. bajõro dwãras.
Edelknabe, der, ėdelmonũ waĩkas. ėdelmonißkas waĩkas. *im russ. Litt.:* bajõrißkãs waĩkas. bajõrũ waĩkas.
Edelknecht, der, ėdelmonißkas tařnas.
Edelleute, die, ėdelmonai. ėdelmonißki põnai. *im russ. Litt.:* bajõrai.
Edelmann, der, ėdelmonas. põnas iš aukštõs giminẽs. *im russ. Litt.:* bajõras.
edelmännisch, I) *Adj.*, 1) *einem Edelmanne (od. Edelleuten) angehörig*, ėdelmono. *Pl.* ėdelmonũ. *im russ. Litt.:* bajõro. *Pl.* bajõrũ. — 2) *einem Edelmanne angemessen*, ėdelmonißkas. *im russ Littauen:* bajõrißkas. — II) *Adv.*, ėdelmonißkai. bajõrißkai. ėdelmonui (*od.* ėdelmonißkam štónui) pritiñkancziei.
Edelmuth, der, aukštà (*auch:* grecznà) dùmà. aukštà (*od.* grecznà; šaunà) širdìs.
edelmüthig, I) *Adj.*, aukštõs (*od.* puikiõs; grecznõs; šaunõs) širdiẽs; dũmos. *vgl.* Edelmuth. — II) *Adv.*, šù grecznà (*od.* šaunà etc.) dùmà; *od.* širdimì. iš grecznõs (*od.* šaunõs; aukštõs) širdiẽs; dũmos. šaunõs etc. širdiẽs búdams.
Edelsinn, der, *s.* Edelmuth.
Edelsitz, der, Edelhof.
Edelstein, der, brangùs akmenáitis. *in der Bibel auch:* žemczìũgas. *etwas mit Edelsteinen besetzen*, kã̀ brangieĩs akmenáicziais apštatýti. *einen E. in Gold fassen*, akmenaitį áukšu aptwérti; į áukšą įštatýti; įdėti.
Edelsteinschleifer, der, kurs brángiůšius akmenáicziùs tẽkin; dáilin.
Edelthat, die, garbìngas dárbas. *vgl.* edel.
Edict, das, *Gebot*, prisãkymas. *ein E. ergehen lassen*, prisãkymą iššléisti. *ein E. aufheben*, prisãkymą atiñti; paliáudinti. *vgl.* aufheben.

Digitized by Google

edictmässig, pagal priſākymą.
ediren, Edition, die, *s.* herausgeben, Ausgabe.
Effect, der, *s.* Wirkung. Erfolg.
Effecten, die, *Sachen,* daiktaĩ.
Egbalken, der, balziẽnà.
Egde, die, *s.* Ege.
egden, *s.* egen.
Egdzinken, der, *s.* Egzinken.
Ege, Egge, die, ekẽczios. *auch:* akẽczios.
Egel, der, dėlẽ. *s.* Blutegel.
egen, eggen, kã ekẽti. akẽti. *der Acker ist schon geegt,* dirwà jaũ apekẽta. — **Egen,** das, ekẽjimas. apekẽjimas.
Eger, Egger, der, ekẽtojis. kuřs ekẽja.
Egoismus, der, ſawrėdỹſtė. *s.* Selbstsucht.
Egscheide, die, ſkẽtas. (?)
Egypten, Egiptù žẽmė.
Egzinken, der, ekẽtnegelis, io.
ehe, eh, pirmà. *vor dem,* piřm tõ. *ehe dem,* pirmnẽg. piřm nè kaĩp. *s.* eher. *ehe man zu Bette gegangen war,* dár ne-gùlus. *ehe ich das thun sollte,* užiót àš taĩ dārẽs.
Ehe, die, wencziawonỹſtė. *in manchen Gegenden auch:* winczíawonỹſtė. *Ehestand,* wencziawonỹſtės ſtónas. *zur E. nehmen,* kã wėſti. *in die E. treten,* į wencziawonỹſtę įſtóti. *od. lieber einfach:* wėſti. *rslt.,* apſiwėſti. *die Tochter Jmdm zur Ehe geben,* dùkterį ùž wýrą išléisti; išteksdinti; ùž wýrą dũti. kám peř pãczią dũti. *zur E. haben,* peř pàczią (*od.* peř wýrą) turėti. *zur E. nehmen,* kã peř pãczią (*od.* peř wýrą) imti. *die E. trennen,* wencziawonỹſtę ardýti; ſkìrti. *rslt.,* išardýti; pėrſkirti. pórą ſkirti. *rslt.,* pėrſkìrti. ſuweñczíawotũſius nũ kits kito atſkìrti. *ausser der E. leben,* newẽdęs búti. *er lebt in der E.,* jis wẽdęs. jis pãczią tùr. *einem Mädchen die E. versprechen,* meřgai pažadėti, kàd jã peř pãczią imſęs; kàd jã wėſęs. *eine E. stiften,* póra ſuwėſti; ſupirštti. *eine wilde E.,* neſuweñczíawotas póras. *sie leben in wilder Ehe,* jůdu gywén krūwõj neweñczíawotu. *die E. brechen,* wencziawonỹſtę pėržeñkti (√g).
Eheband, das, wencziawonỹſtės ryšỹs.
Ehebett, das, wencziawonỹſtės pãtalas.
ehebrechen, wencziawonỹſtę pėržeñkti (√g). *sich mit einem fremden Manne, mit einer fremden Frau halten,* ſù ſwẽtimu wýru, ſù ſwetimà moteriškè laikýtis. *fremden Weibern nachgehen,* ſwetmoteráuti. *bei einer fremden Frau, bei einem fremden Manne schlafen,* priẽ ſwetimõs moterìškės, priẽ ſwẽtimo wýro guléti; *auch:* ſù ſwẽtimu wýru etc. krūwõj guléti. *huren,* kekšáuti.
Ehebrecher, der, wencziawonỹſtės pėrženktójis (√g). kuřs wencziawonỹſtę pėržeñgęs. *der sich mit fremden Weibern hält,* ſwetmotėrius. *Hurer,* kekšiniñkas. *der es mit mehreren Weibern zu thun hat,* dewynmotėrius.
Ehebrecherin, die, wencziawonỹſtės pėrženktója. kurì wencziawonỹſtę pėržeñgusi. *Hure,* kėkšė.
ehebrecherisch, I) *Adj.,* wencziawonỹſtę pėržeñgiąs. kuřs wencziawonỹſtę pėržeñgia. *unkeusch,* newiėzlybas. *e. Umgang,* newiėzlybas apſi-ėjimas; ſuſilaĩkymas. *hurerisch,* kekšiniñkiškas. — II) *Adv.,* wencziawoỹſtę pėržeñgdamas. newiėzlybai. kekšáudams. kekšiniñkiškai.
Ehebruch, der, wencziawonỹſtės pėržengimas. *einen E. begehen,* wencziawonỹſtę pėržeñkti (√g). *Jmdn zum E. verleiten,* kã añt wencziawonỹſtės pėržengìmo išwadžióti. *Jmdn im E. ertappen,* kã weñczíawonỹſtės pėržengimè (*od.* kã wencziawonỹſtę pepėržeñgiant) užleñkti.
Ehebund, der; **Ehebündniss,** das, wencziawonỹſtės derėjimas. *od. bloss:* wencziawonỹſtė. *ein E. mit Jmdm schliessen,* ſù kùmi į wencziawonỹſtę (*od.* į wencziawonỹſtės derėjimą) įſtóti. *auch:* ſù kùmi ſuſiwėſti. *s.* Ehe.
Ehecontract, der, *Eheverabredung,* wencziawonỹſtės ſušnekėjimas; *od.* ſuderėjimas. *als Schrift:* wencziawonỹſtės kuntrāktas. ſuſiwedimo rāštas.
ehedem, ehedessen, piřm tõ. *früherhin,* pirmà. *s.* ehemals.
Ehefrau, die, moteriškė. *Jmds E.,* kiẽno patì. kiẽnõ (priweñczíawota) moteriškė.
Ehefrieden, der, wencziawonỹſtės pakājus. ſutikimas tařp póro.
Ehegatte, Ehegemahl, der, wýras. priweñczíawotas wýras. pàts. *mein E.,* mãno pàts. mãno wýras.
Ehegattin, Ehegemahlin, die, patì. priweñczíawota moteriškė. *meine E.,* mãno patì.
Ehegeld, das, *Mitgift,* kraĩtis, czio.
Ehegemahl, der, *s.* Ehegatte.
Ehegemahlin, die, s. Ehegattin.
Ehegenosse, der, wencziawonỹſtės draũgas. *s.* Ehegatte.
Ehegenossin, die, wencziawonỹſtės draũgalka. *s.* Ehegattin.
Ehegericht, das, *wrtl.,* wencziawonỹſtės ſūdas (*jetzt:* girìkts). ſūdas dėl wencziawonỹſtės pėrſkýrimo.
Ehegesetz, das, įſtãtymas dėl wencziawonỹſtės. wencziawonỹſtės įſtãtymas.
ehegestern, ùžwākar. *das geschah e.,* tai nuſidawė ùžwākar; ùžwākar diẽnõj.
ehegestrig, užwakarìnis. *der e. Tag.* užwākar diẽnà. *selten:* užwakarìnė diẽna.
Ehehälfte, die, *etwa:* priweñczíawotoji pusė.
Eheherr, der, *s.* Ehemann.
Ehejoch, das, wencziawonỹſtės jùngas.
eheleiblich, *z. B. ein e. Sohn,* ſūnùs wiẽzlybai gimęs. *das ist sein e. Sohn,* taĩ jo tikras (*od.* wiẽzlybai gimęs) ſūnùs.
Eheleute, die, ſuweñczíawotiẽjiė. póras. patì beĩ patì. *die jungen E.,* jaunàſis póras.

Digitized by Google

ehelich, I) *Adj., z. B. ein e. Kind,* wiẽźlybai gimęs kūdikis. *e. Recht,* wencźiawonỹſtės prowà. *e. Treue,* wencźiawonỹſtės wiernỹbė. — II) *Adv., der Eheordnung gemäss,* pagal wencźiawonỹſtės dawãdą. *e. zusammen geben,* kã ſuweñcźiawoti. kã weñcźiawodamas ſudūti. *sich e. verbinden mit Jmdm,* ſù kūmì ſuſi-, apſiwèſti.

ehelichen, kã wèſti. *vgl.* heirathen.

ehelos, newẽdęs. *fem.,* newẽduſi. *er lebt e.,* jis newẽdęs. *er ist noch e.,* jis dár newẽdęs. jis dár wiẽnas. jis dár bè pacźiõs. *sie ist noch e.,* jì dár newẽduſi. jì dár bè výro. jì dár výro ne-tùr'.

Ehelosigkeit, die, *etwa:* newẽduſiūjū ſtónas. *er lebt in E.,* jis newẽdęs.

ehelustig, kuřs (*od.* kurì) (labaĩ) wèſti nór'.

ehemalig, *gewesen,* bùwęs. *mein e. Freund,* mãno bùwęſis priẽtelius. *s. v. a. früher, z. B. in den ehemaligen (d. i. früheren) Zustand zurückkehren,* į pirmãjį (*od.* į pirm tõ) bùwuſįjį pasilaĩkymą wẽl pareĩti. *es war ein e. Gebrauch,* pirm tõ bùwo būdas.

ehemals, *in alten Zeiten, vor Zeiten,* ſenówėje. pirm cźiẽſu. ſenůſè cźiẽſnſe. ſenoſè gadỹnioſe. *früherhin,* pirm tõ. pirmà. *e. trugen die Weiber Marginnen,* pirmà (*od.* pirm tõ etc.) dėwėdawo móterės marginiù.

Ehemann, der, (priweñcźiawotas) výras. pàts. *mein E.,* mãno pàts. mãno výrs.

Eheordnung, die, wencźiawonỹſtės dawãdas. wencźiawonỹſtės prowà.

Ehepaar, das, (ſuweñcźiawotas) pórs. *die beiden sind ein E,* tůdu pórs. *vgl.* Eheleute.

eher, *Adv.,* 1) *früher,* pirmiaũs. *schneller,* weikiaũs. *zeitiger,* cźiẽſiaũs. *ich habe es e. gewusst, als du,* àß taĩ pirmiaũs ẓinójau, nè kaĩp tù. *gehe nicht e. fort, als bis ich es dir sage,* n'eĩk pirmiaũs ßaliñ, kaĩp kàd aß táw ſakýſiu; *od.* pirm kõl àß táw ſakýſiu; *auch:* iki mán táw ſãkius. *viel eher,* daũg pirmiaũs. *zeitiger,* cźiẽſiaũs. *bälder,* weikiaũs. *je e. desto besser,* jũ weikiaũs jũ geriaũs. — 2) *lieber,* weikiaũs; *z. B. ich will e. sterben, als betteln,* àß weikiaũs nóriu miřti, nè kaĩp ùbagais eĩti. *er giebt es e. dir, als mir,* jis taĩ weikiaũs důda táw, nè kaĩp mán.

Ehrecht, das, wencźiawonỹſtės teiſỹbė. *cralt.:* wencźiawonỹſtės prowà. *s. v. a. Ehegesetz, Eheordnung,* wencźiawonỹſtės ſtatymai; dawãdas.

ehern, *kupfern,* warinis. *auch durch den Genit.:* wãrio. *ein e. Kessel,* warinis kãtils. wãrio kãtils. *Bezeichnet e. s. v. a. metallen überhaupt, so wird die Art des betreffenden Metalls benannt, z. B. e, d. i. eiserner Ofen,* geleźinis (*od.* geleźiẽs) kaláſa. — *uneig., e. Stirn,* geleźinė kaktà. *s. v. a. Unverschämtheit,* begėdỹſtė. begėdiſka drąſà.

Ehesache, die, wencźiawonỹſtės dalỹkas. *ein Prozess in Eheangelegenheiten,* prowà dėl wencźiawonỹſtės dalỹkų. *es wird eine E. verhandelt,* apiẽ wencźiawonỹſtės dalykùs kalbamà.

Eheschänder, der, wencźiawonỹſtės apbiaũrintojis. pėrźenktójis. *vgl.* Ehebrecher.

Ehescheidung, die, wencźiawonỹſtės ſkýrimas. *rslt.,* pėrſkýrimas. *sie klagt auf E.,* jì ſkùndźia añt atſiſkýrimo (nů ſãwo patiẽs). jì ſkùndźia norėdama nů ſãwo patiẽs ſkirtis. *vgl.* Scheidung.

ehescheu, wangùs wèſti. kuřs wéngia (*od.* bijos) wèſti.

Ehescheu, die, wangùmas wèſti. wencźiawonỹſtės priſibijójimas.

Ehesegen, der, wencźiawonỹſtės źegnõnė. waikaĩ.

Ehestand, der, wencźiawonỹſtės ſtónas; rẽdas. wencźiawonỹſtė. *in den E. treten,* wèſti. *rslt.,* apſiwèſti. *im E. leben,* wẽdęs búti. wencźiawonỹſtėje gywénti. *vgl.* Ehe.

eheste, 1) *der vor Andern ist,* pirmiáuſis. *der e. von zweien,* pirmẽſnis. *als Adv., z. B. ich werde am ehesten (d. h. vor allen Andern) kommen,* àß pirmiáuſiei ateĩſiu. àß pirmàſis (*od.* pirmiáuſyſis) búſiu. àß pirm wiſų kitũ ateĩſiu. — 2) *der baldigste,* weikiáuſyſis. *ich werde ehestens kommen,* àß weikiáuſiei ateĩſiu. *mit ehester Gelegenheit,* kaĩp weikiáuſiei trõpyſis. *e. Tags,* bilė diẽną. kuriã nórs diẽną. pirmiáuſią kókią diẽną. *vgl.* der Erste.

ehestens, *so bald wie möglich,* weikiáuſiei. weikiáuſiei geriáuſiei. *vgl.* eheste.

Ehestifter, der, *Freiwerber,* pirſtỹs. *er hat hier den E. gemacht,* jis tůdu ſupiřßo; *auch:* ſùwedė.

Ehestifterin, die, *Freiwerberin,* pirſtỹ. *sie hat hier die E. gemacht,* jì tůdu ſupiřßo; *auch:* ſùwedė.

Ehestiftung, die, póro ſuwedìmas. ſupirſtìmas. *vgl.* Ehe *u.* stiften.

Ehestreit, der, waĩdas tařp ſuweñcźiawotųjų.

Eheteufel, der, ſuweñcźiawotůjų wélnias. kuřs ſuweñcźiawotůſius priẽß kits kitą kìrßin; kùſin. kuřs pórą ſkiria.

Eheverlöbniss, das, ſuſiźadėjims. ſuſiſwéikinims. ſuſiderėjims. *ein E. begehen,* ſuſiźadėti. ſù kūmì. *die Verlöbnissfeier,* derýbos. uźgertùwės. ſuſiźadėjims.

Ehevertrag, der, 1) *als Handlung,* wencźiawonỹſtės ſuſiderėjims; ſußnekėjims. — 2) *die Schrift des Ehevertrages, s.* Ehecontract.

Eheweib, das, *s.* Ehefrau.

ehlich, *s.* ehelich.

ehrbar, I) *Adj., anständig,* patogùs. mañdagus. *züchtig,* wiẽźlybas. *geehrt,* garbingas. *ein e. Mädchen,* wiẽźlyba mergà. *ein e. Name,* wiẽźlybas wařdas. *e. Sitte,* wiẽźlybas (*od.* patogùs) būdas. *ein e. Betragen,* patogùs (*od.* mañdagus) paſi-elgìmas. *auch*

Digitized by Google

bloss: mandagùmas. patogùmas. — II) *Adv.*, patõgiei. mañdagiei. wiẽzlybai. garbingai.

Ehrbarkeit, die, *Anständigkeit,* patogùmas. mandagùmas. *Züchtigkeit,* wiẽzlybùmas. wiẽzlybỹstė. *Ehrenhaftigkeit,* garbingùmas. *ein ehrbares Betragen,* wiẽzlybas (*od.* mañdagus; patogùs) pasi-elgìmas. *in od. mit E.,* mañdagiei. patõgiei. wiẽzlybai. *vgl.* ehrbar.

ehrbarlich, *s.* ehrbar.

Ehrbegierde, die, garbės geidìmas. garbės troßkìmas. *er that es aus E.,* jìs taĩ dãrė garbės geĩzdams; trókßdams. *vgl.* Ehrgeiz.

ehrbegierig, garbės geĩdźiąs; trókßtąs. kuŕs garbės geĩdźia; trókßta. *ist e.,* jìs garbės geĩdźia. *vgl.* ehrgeizig.

Ehre, die, 1) *äusserliche Ehre, Rang, Ansehen,* garbė. *der hat sich grosse E. erworben,* tàs didelę garbę ußsipelnė. *viel E.,* daũg garbės. *Herrlichkeit, Pracht,* ßlowė. *das gereicht dir zur E.,* taĩ táw añt garbės (dėra). *das macht dir keine E.,* tù ìß tõ neĩ jokiõs garbės ne-turì. *sie erwiesen mir viel E.,* jiẽ mán daũg garbės ißródė; padãrė. *Jmdm göttliche E. erweisen,* kám diẽwißką garbę ißródyti. *Jmdn mit E. überhäufen,* kám peř miẽr daũg garbės padarýti. *od.* kã (ſù) garbė pilte appìlti. *Jmdm die letzte E. erweisen,* kám paſkutiniąję garbę ißródyti. *erweise uns die E. deines Besuchs,* ißródyk (*od.* padarýk) mùms tã garbę mùs aplankýdams. *ich habe nicht die E., Sie zu kennen,* àß tõs garbės neturiù, Jùs pažìnti. *sie halten das für eine grosse E.,* jiẽ taĩ peř (*od.* ùž) didelę garbę laĩko. *Jmdn die E. rauben,* kám garbę ißplẽßti. *halte das in E.,* laikýk taĩ garbėjė. *in höchsten E. halten,* aukßcźiáuſioje garbėjė laikýti. *er steht bei mir in hohen E.,* jìs ſtów priẽ manęs aukßtõj garbėj. *er ist zu hohen E. gelangt,* jìs į áukßtą garbę parẽjo. *Jmdn wieder zu E. bringen,* kám jõ (prapùldytąję) garbę wẽl atgrąžìnti; atdũti. *er hat es zu hohen E. gebracht,* jìs į áukßtą garbę parẽjo. *nach E. streben,* garbės jėßkóti. *es geschah ihm zu E.,* taĩ nuſidawė jám añt garbės. — 2) *Ehrenamt, s.* Ehrenstelle. — 3) *guter Name,* wiẽzlybas waŕdas. *der hat seine E. verloren,* tàs ſãwo wiẽzlybą waŕdą pàmetė; prapùldė. *Jmds E. kränken, schädigen,* kiẽnõ wiẽzlybąji waŕdą ſzeĩſti. *ich versichere es dir auf meine E.,* teĩp tikraĩ, kaĩp àß wiẽrnas eſù wiẽryk mán. *gew. bloss:* wiẽryk mán. wiẽryk mãno žõdźiui. — 4) *Anstand, Ehrbarkeit, z. B. mit E. zusammen sein,* wiẽzlybai (*od.* wiẽzlybỹstėj) ſuſibúti. *das Mädchen hat ihre E. eingebüsst,* tà mergà ſãwo cźystỹbę (*od.* wiẽzlybỹstę) pamẽtuſi; prapùldźiuſi. — 5) *Ehrgefühl, z. B. er hat keine E. im Leibe,* jìs ne-gẽdis. jìs ne-bója gẽdos. *ein solcher Mensch ohne Ehrgefühl,* begẽdis źmogùs. — 6) *Hochachtung,* garbės ißródymas. *Jmdm E. erweisen,* kám garbės ißródyti. *ich muss ihn E. halber nennen,* àß jį turiù pagárbinimo dẽliei (*auch:* garbės dẽliei) paminẽti.

ehren, 1) *äusserlich, Jmdm Ehre erweisen,* kã gárbinti. *rslt.,* pagárbinti. kám garbės ißródyti. *Jmdm Ehre machen,* kám garbę padarýti. *die Leute haben mich dort hoch geehrt,* źmónės mán tén daũg garbės ißródė. *in Worten ehren, preisen,* kã gárbinti. — 2) *innerlich, Ehrfurcht, Achtung für Jmdm haben,* kã garbėjė laikýti.

Ehrenamt, das, garbės ùrėdas. *im Zusammenhang auch:* garbė.

Ehrenausgabe, die, garbės kãßtos. pinigai ißleidìmas ùž garbę; *od.* garbės dẽliei.

Ehrenbahn, die, garbės kẽlias. garbės tãkas.

Ehrenbegleiter, der, garbės draũgas.

Ehrenbenennung, die, garbės waŕdas.

Ehrenbesuch, der, garbės aplañkymas. aplañkymas garbės dẽliei. *Jmdm einen machen,* prieš kõ garbės-dėl aplankýti. kã garbės-dėl aplankýti.

Ehrenbezeigung, die, garbės ißródymas. *Jmdm eine E. machen,* kám garbę (garbės) ißródyti. kám garbę padarýti.

Ehrenbogen, der, *s.* Ehrenpforte.

Ehrenbürger, der, garbės miẽſczionis. žmogùs, kuriám miẽſczionỹſtė iß garbės pawanóta.

Ehrendame, die, garbės ßlužbą tùrinti ponė. garbės žiupõnė.

Ehrendegen, der, garbės kárdas.

Ehrendenkmal, das, garbės paminklas. Denkmal.

Ehrendieb, der, wiẽzlybo waŕdo (*od.* garbės) apbiaũrintojis. kuŕs kám jõ wiẽzlybąji wardo pawõgės.

Ehrendienst, der, garbės ßlužbà.

Ehrenerklärung, die, *wrtl.:* garbės ißlìdijimas. *Wiederherstellung der Ehre,* garbės attaĩſymas; atgrąžinimas. *Jmdm eine thun,* kiẽnõ garbę attaĩſyti; ißlìudyti. *bitten,* kõ atſipraſyti. kã atmaldyti.

Ehrengedächtniss, das, garbinga atmintìs. *Ehrendenkmal,* garbės paminklas.

ehrenfest, *von festem Character,* tvirtas. *auch:* ſtiprùs. *rechtschaffen, redlich,* wiẽrus.

Ehrengarde, die, garbės gárdai.

Ehrengelag, das, garbės cźiaſnìs, iẽs, *f.*

Ehrengeleit, das, *s.* Geleit.

Ehrengericht, das, garbės ſũdas.

Ehrengeschenk, das, garbės dowanà. *Jmdm ein E. geben,* kám garbės dówaną. kám kã añt garbės dowanóti.

ehrenhalber, garbės dẽliei. *s.* Ehre.

Ehrenkette, die, garbės lenciùgėlis.

Ehrenklage, die, ſkundà dėl garbės ſzeidimo.

Ehrenkleid, das, *wrtl.:* garbės rũbas. *Festtagskleid,* ßwentdieninis rũbas. ßwentdieninis rũbas.

Ehrenkranz, der, garbės wainikas.

Digitized by Google

Ehrenkreuz, das, garbės kryžùkas. *auch bloss:* garbės žénklas.
Ehrenkrone, die, garbės wainìkas.
Ehrenleute, die, *ehrenwerthe Leute*, garbės werti žmónės. *geehrte Leute*, garbìngi žmónės.
Ehrenlohn, der, garbės algà.
Ehrenmahl, das, garbės czíaſnis, ies, *f.* czíaſnis kám añt garbės paſteliũta.
Ehrenmann, der, garbės weřtas wýras. *auch:* ßaũns žmogùs.
Ehrenmitglied, das, *z. B. E. eines Vereins*, garbės draũgas (*od.* draũkſãnaris) kokiõs draugỹſtės.
Ehrenname, der, garbės wařdas. wařdas, kám añt garbės dũtas.
Ehrenpfad, der, garbės tãkas.
Ehrenpforte, die, garbės angà. garbės wařtai. *eine E. errichten*, garbės wartùs paſtatýti.
Ehrenposten, der, 1) *Ehren- Wachtposten*, garbės waktà. — 2) Ehrenstelle, *s. d.*
Ehrenpunct, der, *Ehrensache*, garbės dalỹkas. kàs añt garbės pareĩtis.
Ehrenräuber, der, *s.* Ehrendieb.
Ehrenrede, die, pagárbinimas. pagýrimas. pagýrimo žõdis. žõdis, kám añt garbės (*od.* añt pagárbinimo) kalbẽtas. *Jmdm eine E. halten*, kám añt garbės kařbą laikýti.
ehrenreich, garbės pìlnas.
Ehrenretter, der, kiẽnõ garbės apgìntojis; attaĩlytojis. kuřs kiẽnõ gařbę attaĩlęs. kuřs kãm jõ wiẽžlybãjį wařdą atgãwęs.
Ehrenrettung, die, garbės attaĩſymas; atgawimas.
Ehrenrichter, der, garbės ſudžià.
Ehrenrock, der, garbės ſermėgà.
ehrenrührig, I) *Adj., die Ehre verletzend*, kàs kiẽnõ gařbę (*od.* wiẽžlybãjį wařdą) įžeĩdžia. *voll Schmähworte*, darkìngas. *ein e. Brief*, grõmiata, kiẽnõ wiẽžlybãjį wařdą (*od.* kiẽnõ gařbę) įžeĩdżianti. darkinga (*od.* gẽdißka) grõmiata. — II) *Adv.*, gařbę įžeĩzdams. gařbę įžeiſtinaĩ. darkieĩ. darkingai. apgẽdinančiai.
Ehrensäbel, der, garbės kárdas.
Ehrensache, die, garbės dalỹkas.
Ehrensäule, die, garbės ſtulpas.
Ehrenschänder, der, garbės apbiaũrintojis. apderktójis. kuřs kiẽnõ wiẽžlybãjį wařdą apbiaũrinęs; apdeřkęs.
ehrenschänderisch, *s.* ehrenrührig.
Ehrenschändung, die, garbės apbiaũrinimas; apderkìmas. wiẽžlybojo wařdo apgẽdinimas; *od.* padawìmas į gẽdą.
Ehrenschmaus, der, *s.* Ehrenmahl.
Ehrenschmuck, der, garbės iſſgróžinimas. garbės paßweitimas. garbės grožỹbė.
Ehrensitz, der, garbės ſóſtas.
Ehrensold, der, garbės algà.
Ehrenstelle, die, garbės wiẽtà. *Ehrenamt*, garbės ùřėdas. *die höchste E.*, aukßcziáuſyſis ùřėdas. wyriáuſioji garbės wiẽtà. *in eine E. eintreten*, į garbės ùřėdą įſtóti. *eine hohe E. bekleiden*, aukßtojè wiẽtoje (*od.* aukßtamè ùřėdè) ſtowẽti. *eine E. erlangen*, áukßtą (*od.* garbìngą) ùřėdą įgýti. *eine E. niederlegen*, áukßtą (*od.* garbìngą) ùřėdą padẽti. iß urėdo atſidẽkawoti.
Ehrenstufe, die, garbės ſtraĩpſnis. *er ist zur hohen E. gelangt*, jis añt áukßto garbės ſtraĩpſnio (*od. bloss:* į áukßtą gařbę) ußſigãwęs; uźlipęs; įſigãwęs.
Ehrentag, der, garbės diẽnà. *seinen E. begehen*, ſãwo garbės diẽną ßwęſti.
Ehrentanz, der, garbės ßõkis, io.
Ehrentempel, der, baźnyczia, kám añt garbės (*od.* añt pagárbinimo; *auch:* añt pamiñklo) pabudawóta.
Ehrentitel, der, garbės wařdas. *ironisch:* prãwardžiãwimas. *Jmdm einen E. beilegen, eig.*, kám kók garbės wařdą dũti. *ironisch:* kám kókią prãwardę dũti. *Jmdn mit einem E. belegen (ironisch)*, kã prãwardžiũti. kám prãwardę dũti. *schimpfen*, darkýti. *rslt.*, iſſdarkýti.
Ehrentod, der, garbės ſmerĩtis. garbìngas ſmerĩtis.
Ehrentrunk, der, garbės uźgẽrims. uźgẽrims kám añt garbės.
ehrenvest, *s.* ehrenfest.
ehrenvoll, I) *Adj.*, garbìngas. *auch:* garbės pìlnas. *z. B. ein e. Tag*, garbìnga diẽnà. *e. Friede*, garbìngas pakãjus. *e. Wunde*, garbìnga ronà. *e. Worte*, garbìngi žõdžiai. *auf ehrenvollste Weise danken*, garbingiáuſiai dẽkawoti. *das ist für mich sehr e.*, taĩ mán dìdelė garbė. *das Amt ist für mich e.*, tàs ùřėdas mán labaĩ garbìngas. — II) *Adv.*, garbìngai. *e. sterben*, garbìngai miřti.
Ehrenwache, die, *bestehend aus einem Mann*, garbės ſargas (*Ehrenwächter*). *E. aus mehreren bestehend*, garbės ſargaĩ. *jetzt nach milit. Ausdr.:* garbės waktà. *vor eines Fürsten Zimmer E. thun*, prię kunigáikßcziо ſtubõs garbės wãktą laikýti. *richtiger:* garbės ſargu bùti; añt garbės ſargỹbę laikýti.
Ehrenwein, der, garbės wỹnas.
ehrenwerth, I) *Adj.*, garbės weřtas; wertìngas. — II) *Adv.*, garbės wertaĩ. garbės wertingai.
Ehrenwort, das, *wörtl.:* garbės žõdis, džio. *ein Versprechen od. Versicherung mit Verpfändung der Ehre, z. B. ich gebe dir mein E., od. auf mein E., es ist so*, wiẽryk mãno žõdžiui, teĩp yrà. *od. etwa auch:* teĩp tikraĩ, kaĩp aß wiẽrnas žmogùs eſù, teĩp yrà.
Ehrenzeichen, das, garbės žénklas.
ehrerbietig, I) *Adj.*, pakarnùs. paklanùs. — II) *Adv.*, pakařniei. paklanieĩ.
Ehrerbietigkeit, **Ehrerbietung**, die, pakarnùmas. pakarnỹſtė. paklanùmas. pagárbinimas. garbės iſſródymas. *E. gegen Jmdn beweisen*, kám pakarnỹſtę (*od.* pagárbinimą) iſſródyti. *die E. gegen Jmdn aus den*

Digitized by Google

Augen setzen, pakarnỹ̃stės priẽß ką̃ uźmirßti. kám pagárbinimo n'ißródyti.

Ehrfurcht, die, *wrtl.:* garbės báimė. *erklárend:* baimingùmas iß garbės pajutìmo. baimìngas pagárbinimas. *sonst gew. s. v. a. Ehre*, garbė. *Ehrerweisung*, pagárbinimas. *Furcht*, báimė. *E. gegen die Eltern hegen*, gimdýtojus garbėjè laikýti. gimdýtoju bijótis. gimdýtojus garbėjè laikýdams jũ bijótis. *Jmdn mit der grössten E. verehren*, ką̃ aukßcźiáußioj garbėjè laikýti. *er that es aus E. gegen Gott*, jìs taĩ dãrė Põną Diẽwą garbėjè laikýdams; Põno Diẽwo bijódams.

ehrfurchtsvoll, I) *Adj.*, pìlnas pagárbinimo. ßirdyjè pagárbinimo périmtas. — II) *Adv.*, ỹ̃ didźiù pagárbinimu. ką̃ aukßtõj garbėjè laikýdams. didźio pagárbinimo périmtas búdams.

Ehrgefühl, das, *wrtl.:* garbės jautìmas. *der hat kein E.*, tàs ne-tùr gẽdos (*Scham*). tàs ne-bìjos gẽdos. tàs ne-gẽdis (*schämt sich nicht*). tàs n'atbója neĩ garbės neĩ gẽdos. *ein Mensch ohne E.*, begẽdis, dźio.

Ehrgeiz, der, garbės gõdas. garbės geidãwimas. garbės troßkìmas. *Ruhmsucht*, gyrpelnỹ̃stė. *er ist von E. erfüllt*, jis garbės geidãwimo (*od.* trõßkulio) papìldytas; àpimtas. *er besitzt brennenden E.*, jìs tùr ỹ̃kaũdų garbės trõßkulį. *od. lieber:* jìs ỹ̃kaũdźiei garbės geĩdźia; trókßta.

ehrgeizig, I) *Adj.*, garbės trókßtąs. *er ist e.*, jis dideĩ garbės trókßta; geĩdźia. jis dideĩ (godùs; *auch:* godingas) añt garbės. — II) *Adv.*, dideĩ garbės geĩzdams; trókßdams.

Ehrgier, **ehrgierig**, *s.* Ehrgeiz, ehrgeizig.

ehrlich, I) *Adj.*, 1) *rechtschaffen, treu*, wiẽrnas. wiẽrnõs ßirdiẽs. tikrõs ßirdiẽs. *ohne Falsch*, bè klaftõs. *gerecht*, teifùs. teifingas. *tüchtig, brav*, ßaũns. *stattlich*, grẽcźnas. — 2) *ehrbar, sittlich rein*, wiẽźlybas. *von einem keuschen Mädchen auch:* cźystà. *unbescholten*, bè nũtartiẽs. — 3) *ehrenhaft. im Besitz äusserer Ehre*, garbingas. *er hat ein e. Begräbniss verdient*, jis ỹ̃aw wiẽźlybą (*od.* garbingą) paláidojimą yrà peĩnęs. jis peĩnęs, kàd jį ỹ̃ garbė (*od.* wiẽźlybai) paláidotų. — *uneig., s. v. a. viel, z. B. er hat mir ein e. (Geld) gekostet*, taĩ mán ßaũniei kaßtãwo. — II) *Adv.*, wiẽrnai. teĩßiei. ßaũniei. wiẽźlybai. nebártinai. garbingai. ỹ̃ wiẽrnà ßirdimì. ỹ̃ tikrà ßirdimì. kaĩp pũlas. kaĩp pareĩtis.

Ehrlichkeit, die, wiẽrnùmas. wiẽrningùmas. wiẽrnà ßirdìs. tikrà ßirdis. teifingùmas. ßaunùmas. grecźnùmas. wiẽźlybùmas. cźystỹ̃bė. garbingùmas: *in der Bdtg der entspr. Adj. s.* ehrlich.

Ehrliebe, die, garbės méilė; mylėjimas. *er hat es aus E. gethan*, jis garbę mylėdams (*od. lieber:* garbės geĩzdams) taĩ dãrė. *aus Liebe zu seinem guten Ruf*, ỹ̃aw wiẽźlybą warđą mylėdams. *vgl.* Ehrgeiz, Ehrgefühl.

ehrliebend, ỹ̃aw wiẽźlybą warđą mylỹ̃s. *er ist e.*, jìs mýl ỹ̃aw wiẽźlybą warđą. *vgl.* ehrgeizig.

ehrlos, I) *Adj.*, 1) *der seine bürgerliche Ehre verloren hat*, kurs ỹ̃aw wiẽźlybąjį warđą prapùldęs. kurs (ỹ̃aw) garbės netẽkęs. kurs wisũ paniẽkinamas. *Jmdn e. machen*, ką̃ wisái ĩ gẽdą padúti. — 2) *der kein Ehrgefühl hat*, begẽdißkas. *ein e. Mensch*, begẽdis (źmogùs). *Jmdn für e. erklären*, ką̃ begẽdźiu (*od.* peř begẽdį) iß-ßaũkti. ką̃ ißßaũkti, kàd jis wiẽźlybo warđo ne-tẽkęs. — II) *Adv.*, begẽdißkai. ỹ̃ne-garbė.

Ehrlosigkeit, die, *Unehre*, negarbė. begarbỹ̃stė. *Schande*, gẽda. *Schamlosigkeit*, begẽdỹ̃stė.

ehrsam, *s.* ehrbar.

Ehrsucht, die, *s.* Ehrgeiz.

ehrsüchtig, *s.* ehrgeizig.

ehrvergessen, I) *Adj.*, kurs ỹ̃aw garbė (*od.* ỹ̃aw wiẽźlybo warđo) uźmirßęs: *od.* niẽko n'atbója. *ist es s. r. u. schamlos*, begẽdißkas. *ein solcher Mensch*, begẽdis źmogùs. *treulos*, newiẽrnas. — II) *Adv.*, ỹ̃aw garbės n'atbódams. negarbingai. begẽdißkai.

ehrwidrig, kàs priẽß garbę. negarbingas. *schändlich*, begẽdißkas.

Ehrwürden, *als Titel von Geistlichen, dass.* aukßtaĩ pagárbintaßis. garbėjė laĩkomas. *auch wohl:* Júsų garbingỹ̃stė. *sonst s. Litt. ungebräuchlich.*

ehrwürdig, garbės weřtas. garbėjè laikýtinas. *er sieht sehr e. aus*, jìs dideĩ garbės weřtas ródos; ißßiwéizd'.

Ehrwürdigkeit, die, garbės wertỹ̃bė. garbingỹ̃stė.

ei, *Interj.*, 1) *der Freude u. Verwunderung, z. B. ei, das ist schön*, eĩ (*od.* àk: ak taĩ gražù. *ei, was ist das?* eĩ (*od.* ak: *auch:* eĩgi; alègi) kàs taĩ. — 2) *der Ungeduld, z. B. ei, so kommt doch*, alè (*od.* alègi) beñ eĩkßte. — 3) *des Unwillens, z. B. ei, ei, was hast du da gemacht.* eĩ (*od.* alè) ką̃ tù cźià padareĩ. *ei, so halt doch die Mäuler*, àk beñ laikýkite bùrnas. — 4) *der abweisenden Frage, ei wo doch* eĩ (*u.* ỹ̃: alè; àk) kurgi.

Ei, das, 1) *das Ei eines Vogels, eines Insects*, kiaũßis, io. *vralt. u. wohl nur noch selten gebräuchl.:* paũtas. (*Not.* paũtas *wird jetzt meistens nur in der Bdtg von „Hode" gebraucht, gew.:* paũtai, *die Hoden*). *frisches Ei*, ßwiẽžùs kiaũßis. *ein hartes, weiches Ei*, kiẽtas, mìnkßtas kiaũßis. *Eier legen*, kiaũßiù dẽti. *rslt.*, padẽti. *das Huhn hat ein Ei gelegt*, wißtà kiaũßį padẽjusi. *ein weichschaliges Ei*, minkßtpaũtis kiaũ-ßis. *Eier einer Henne unterlegen*, kiaũßiù ỹ̃ wißtà pakráuti. *das (Gänse-) Junge hat das Ei (von innen) durchgehackt*, žaỹ̃tỹ̃

Digitized by Google

kiaũßį prarãkęs. *sprw., er geht wie auf Eiern*, jìs eĩt kaĩp añt dakótũ (mìndams). *das Ei will klüger sein als die Henne*, kiaũßis nór wìßtą mokĩti. *sie (beide) sehen sich ähnlich, wie ein Ei dem andern*, jũdu abù lýgūs õ lýgūs; wiẽns õ wiẽns; wiſái wiẽns kaĩp kìts. jũdu wiẽnweĩdźiei.

Eibe, die; **Eibenbaum**, der, *Taxus*, ẽglius. ẽgliaus mẽdis.

Eichapfel, der, auźůlìnis obůlẽlis. áuźůlo prýwaiſius.

Eichbaum, der; **Eiche**, die, áuźůlas.

Eichel, die, 1) *die Frucht an der Eiche*, gilia. gilė. (*die Eichelschale*, kegenas?) — 2) *am männlichen Körper, penis*, bỹbis, io.

Eichelmast, die, penẽjimas gìliomis.

eichen, *Adj.*, auźůlinis.

eichen, *Verb., ein Mass od. Gewicht berichtigen*, eikiůti. ßtempeliůti (*stempeln*).

Eichenblatt, das, áuźůlo lãpas.

Eichenhain, der, auźůlýnas. auźůlỹnė.

Eichenholz, das, 1) *zerstückelt*, auźůlinė málka. — 2) *Eichenbaumstämme*, auźůlaĩ. auźůlũ mẽdźiei.

Eichenkranz, der, auźůlũ wainìkas. auźůlinės lapijos wainìkas.

Eichenlaub, das, áuźůlo (*Pl.* auźůlũ) lãpai. auźůlũ lapìja. auźůlìniei lãpai.

Eichenmispel, die, auźůlo ãmalas.

Eichenrinde, die, auźůlũ (*od.* auźůlinė) źiẽwė.

Eichenschwamm, der, pìntis, iės, *f.*

Eichenstamm, der, áuźůlo lẽmẽ.

Eichenwald, der, auźůlũ giria. *ein kleiner E., Eichenhain*, auźůlỹnė. auźůlýnas.

Eichgrund, der, auźůlũ daubà.

Eichhorn, Eichhörnchen, das, wowerẽ. (*das Männchen besonders:* waiweris?)

Eid, der, prýſiėga. *ein falscher E.*, neteiſì prýſiėga. *Jmdn einen E. abnehmen*, ką̃ ſaikìnti. *rslt.*, priſaikìnti. *Jmdm einen E. abnehmen lassen*, ką̃ priſaikìndinti. *einen schweren E. leisten*, ſunkią prýſiėgą priſiẽkti. *einen E. brechen*, prýſiėgą láußti (*Vź*). *den E. halten*, prýſiėgą laikýti. *Jmdm einen E. vorsprechen*, kám prýſiėgą (*od.* prýſiėgos źodźiùs) wìs pirmà paſakýti. *einen E. nachsprechen*, prýſiėgą (*od.* prýſiėgos źodźiùs) źõdis põ źõdźio pãſkui paſakýti.

Eidam, der, *Schwiegersohn*, źéntas.

Eidbruch, der, prýſiėgos lauźìmas. *einen E. begehen*, prýſiėgą láußti (*Vź*).

eidbrüchig, *s.* meineidig.

Eidechse, die, driẽžas.

Eiderdunen, die, *etwa:* yſlantìßkiũ źãſiũ ſmulkiáuſiėjiė (*od.* minkßtźiauſiėjiė) pũkaĩ.

Eidergans, die, *etwa:* yſlantìßkė źãſis ſù labaĩ minkßtomìs plùnkſnomis.

Eidesformel, die, ſtatýtiėjiė prýſiėgos źõdźiei.

Eideskeistung, die, priſiẽkìmas.

Eidespflicht, die, prýſiėgos ryßỹs; pareigà. *gegen E.*, priẽß prýſiėgos pãreigą. priẽß prýſiėgos wiėrnỹbę. priẽß taĩ, kàs pagaĩ prýſiėgą pareĩtis. *Jmdn in E. nehmen*, ką̃ priſaikìnti.

Eidgenoss, der, *Bundesgenosse*, derẽjimo draũgas. wiẽns (peř prýſiėgą) ſuſidraugawójuſiųju.

Eidgenossenschaft, die, ſuſidraugawójuſiėjiė. derẽjimas (*Bund*). draugỹſtė (*Gemeinschaft*).

eidlich, *Adj. u. Adv.*, ſù prýſiėga. *z. B. Jmdm ein e. Versprechen geben*, kám ką̃ ſù prýſiėga (*od.* priſiẽkdams; *auch:* priſiẽktinai) pažadẽti. *eine e. Aussage*, liùdymas (*od.* ißtarìmas) ſù prýſiėga.

Eidotter, der, (kiaũßio) trynỹs.

Eidschwur, der, prýſiėga. *s.* Eid.

Eierkuchen, der, paũtiėnė.

Eierlegen, das, kiaũßiũ dẽjimas. *rslt.*, padẽjimas.

eierlegend, *z. B. ein e. Huhn*, dedantì wißtà.

Eierschale, die, kiaũßio kiãwalas.

Eierstock, der, dẽczios.

Eifer, der, 1) *Unwille*, papykỹs. *Zorn*, keřßtas. *der E. um dein Haus hat mich gefressen*, papykỹs dẽl' tãwo namũ manę ẽdė. *plötzlich in E. gerathen*, ſtaigà ſupỹkti. *solches auch äusserlich zeigen*, ißpãpykio ſtaigà ſujùsti; ſuſpùrſti; ſudùlkti. *Jmdn in E. bringen*, ką̃ ſupỹkinti. — 2) *reges Streben, lebhafte Bemühung*, prõcė. paſiprocewójimas. *etwas mit E. thun*, ką̃ ſù procè (*od.* ſù paſiprocewójimu) daryti. *E. wofür haben*, añt kõ búti; dèkti. añt kõ liùſto (*Lust*) turẽti. *er hat einen brennenden E. zum Lernen*, jìs dektè dẽga (*od.* jìs labaĩ) añt mókſlo. *er strebt mit dem grössten Eifer nach Ehre*, jìs dideĩ paſiprocewódams (*od.* wiſą prõcę priſtatýdams; *auch:* trókßte trókßdams) garbẽs jẽßko. — 3) *ein eifersüchtiges Streben, E. um, für etwas*, ſtorawójimas. *er zeigt einen grossen E. für seinen Glauben*, jìs ſtorawója (*od. poln.* źiėlawója) ùß ſãwo wiẽrą.

Eiferer, der, *für etwas*, ſtorawótojis ùß ką̃. *seltener:* źiėlawótojis (*poln.*). *der leicht in Zorn geräth*, keřßtininks. kuřs wéik papỹkſta; ſuſpùrſta; ſudùlkſta. *vgl.* Eifer.

eifern, 1) *um etwas*, ùß ką̃ ſtorawóti; *seltener:* źiėlawóti (*poln.*). — 2) *e. gegen etwas, im Unwillen brennen*, pãpykyje priẽß ką̃ dèkti; *od.* dektè dèkti (*Vg*). *er eiferte in seiner Rede gegen die Trunksucht*, jìs pãpykyje priẽß girtãwimą labaĩ aßtrieĩ kalbẽjo; *auch:* jìs arßès priẽß girtãwimą. *eifrig wogegen schelten*, priẽß ką̃ bártis; bùrną ráižyti (*unedel*). *heftig disputiren*, priẽß ką̃ ſmařkiei giñczýtis. *gegen Jmdn e.*, priẽß ką̃ bártis. ką̃ kõlioti. *rslt.*, ißkõlioti. — **Eifern**, das, ſtorawójimas. źiėlawójimas. barìmas. burnõs ráižymas. kõliojimas. giñczýjimas: *in der Bdtg der entspr. Verba.*

Eifersucht, die, 1) *Missvergnügen über die Vorzüge Anderer, Neid*, pawỹdas. pawydẽjimas. *es herrscht eine grosse E. wegen des Reichthums unter ihnen*, jiẽ kìts kitám lobiùs pawýd'; *od.* paſiwýd'. *er thut es aus*

Digitized by Google

E., jìs taĩ dãro ìß pawỹdo; *od.* pawydẽdams. *ein solches Missvergnügen, zugleich mit Nacheiferung*, ſtorawójimas. — 2) *Unruhe über die Untreue einer geliebten Person*, ßirdiẽs nerimaſtìs (*od.* papykỹs, *Zorn*) dẽl' newiẽrnybės. *er wird von E. geplagt*, jìs ßirdyjè kreñtas (*od.* nerimaſcźioja; *auch:* pỹkinas, *ärgert sich*) dẽl' etc. *Zorn*, papykỹs. *Unmuth*, ãpmaudas. *Misstrauen*, n'ißßitikẽjimas. *er that es aus E. gegen seine Frau*, jìs taĩ dãrė ſãwo pacźiõs wiẽrnybė n'ißßitikẽdams. *er brennt vor E.*, jis ſkaũdźiei pỹkinas kũmì n'ißßitikẽdams; piktũ miſliũ añt kõ turėdams.

eifersüchtig, I) *Adj.*, 1) *neidisch*, kuĩs pawýd'. *ein e. Mensch*, źmogùs, kuĩs kóźnám pawýd'; kuĩs niẽkam niẽko gẽro newẽlyj. pawydõklis, io. *mit e. Blicken etwas betrachten*, pawýdincźiomis akimis añt kõ źwelkti. *e. auf Jmds Ruhm sein*, kám jõ gỹrių pawydẽti; newẽlyti. ìß kiẽnõ garbės pỹkintis; apmaũdytis. *ich bin gar nicht e.*, àß niẽkam niẽko ne-pawýdžiu. *er ist e. auf mich, d. i. gönnt mir etwas nicht*, jìs mán taĩ ne-wẽlyja. jìs mán taĩ pawýd'. *traut mir nicht*, manimì n'ißßitik'. *hält mich für den vom Glück Bevorzugten*, pỹkdams mìſlyj, kàd àß palaimingẽſnis ẽſąs. jìs ißpỹkindams laĩko manę peř palaimingẽſnį. — 2) *leicht Verdacht wegen Untreue in der Liebe hegend, z. B. der Mann ist e. gegen seine Frau*, wýrs ſãwo pacźià n'ißßitik'. *der e. Mann martert sich u. seine Frau*, n'ißßitikĩßis wýras mũcźyjas (*od.* kreñtas) ſawę iř ſãwo pãcźią. — II) *Adv.*, kám ką̃ ne-wẽlydams; pawydẽdams. kũmì n'ißßitikẽdams. kõ pìkto añt kõ mìſlydams. ìß n'ißßitikẽjimo pỹkdams; nerimaſcźiódams.

eiförmig, ruñdinas kaĩp kiaũßis. pa-ilgaĩ ruñdinas.

eifrig, I) *Adj.*, 1) *sich sehr bemühend*, dideĩ procnìngas. *ist sehr e.*, dideĩ procewojas. *ein e. Verlangen haben wornach*, kõ trókßte trókßti. *eifrig* (*od. begierig*) *worauf sein*, añt kõ dektè dèkti (*√ g*). *fleissig*, ſtropùs. *sich sehr beeilend*, ſtroßnùs. *auch:* ßtroßnùs. *heftig*, ſtaigùs. — 2) *unwillig, zornig*, a) *eben voll Zorn*, pẽr-, ſupỹkẽs. — b) *leicht unwillig werdend*, wéikˈ ſupỹkſtąs. pìktas. — II) *Adv.*, procnìngai. dideĩ paſiſkùbindams. trókßte trókßdams. dektè dègdams. ſtrõpiei. ßtrõßniei. ſtaĩgiei. pỹkdams. pãpykyje (*im Zorn*).

eigen, I) *Adj.*, 1) *eigenthümlich angehörig*, a) *sich auf das Subj. beziehend*, ſãwo. *od. verstärkt:* ſãwo patiẽs; *fem.* ſãwo pacźiõs. *z. B. er hat sein e. Haus*, jìs tùr' ſãwo (patiẽs) bùtą. *er reist auf e. Kosten*, jìs keliáuja ùß ſãwo patiẽs pìningus. *ich habe es mit meinen e. Augen gesehen*, àß taĩ ſãwo patiẽs (*fem.*, ſãwo pacźiõs) akimìs macźiaũ. *er gab es aus seiner eigenen Tasche*, jìs taĩ dãwė ìß ſãwo patiẽs delmõno. *ich habe das aus e. Antriebe gethan*, àß taĩ powiſãm ìß ſãwo patiẽs wãlės (*od.* neĩ wično ne-mokįtas; ne-kùßintas) dariaũ. *die Königin hat es mit e. Hand geschrieben*, karaliẽnė taĩ ſãwo pacźiõs rankà rãßiuſi. — b) *sich nicht auf das Subj. beziehend, z. B. das ist sein e. Haus*, taĩ jõ patiẽs bùtas. *das ist mein eigen*, taĩ mãno (patiẽs). taĩ mán pacźiam priklaũſa. *er hat alles mitgenommen, was sein e. war*, jìs wiſlãb draugè ẽmė, kàs jám priklaũſe; kàs jõ bùwo. *das ist mir e., ist meine Weise*, taĩ mãno būdas. *s. v. a. ich pflege es zu thun*, àß taĩ liúbiu daryti. *Jmdm etwas zu e. geben*, kám ką̃ ſawißkaĩ (*od.* palaikýtinai) dũti. — c) *sich etwas zu e. machen, nach der Art der Ancignung*, *α) durch Nehmen*, ką̃ paſiſãwinti. — *β) durch Gewöhnung*, ką̃ paſiprãtinti. — *γ) durch Lernen*, ißſimokìnti *u. s. w.* — d) *Alles, was uns e. ist, d. i. α) als Eigenthum*, wiſlkàs múſų yrà. kàs mùms ſawißkaĩ klaũſo. — *β) als Sitte, Gewohnheit*, wiſlkàs múſų būdas (*od.* paprotỹs) yrà. *Selbstliebe ist jedem Menschen e.*, kõźnas źmogùs tùr' (kiẽk) ſawmylỹſtės. *Jmdm etwas e. geben*, kám ką̃ ſawißkaĩ (*od.* palaikýtinai) dũti. — 2) *ungewöhnlich, ausserordentlich, sonderbar, z. B. eine e. Unverschämtheit*, ypatißka begėdỹſtė. *das ist ein e. Mensch*, taĩ ypatißkas (*od.* dỹwins) źmogùs. *das ist eine e. Geschichte*, taĩ ypatißka (*od.* dỹwins) nuſidãwims. *das ist eine gute e. Liebe*, taĩ wiſãi ypatißka (*od.* dỹwina) méilė. *die Hausfrau ist sehr e.*, gaſpadìnė labaĩ dỹwinà; *strenge*, aßtrì; *sehr auf Reinlichkeit, Ordnung haltend*, gaſpadìnė labaĩ añt cźyſtùmo, añt dawãdo. — 3) *besonderer, z. B. er hat sein e. Pferd*, tùr' ſáw ypacźiei (*auch:* ſãwo patiẽs) árklį. *er ist sein e. Herr*, jìs ſáw põns. jis ſãwo patiẽs põns. — II) *Adv., z. B. etwas sich e. machen*, ką̃ labaĩ daĩliei padarýti.

eigends, *s.* eigens.

Eigendünkel, der, aukßtà dinkßcźià (*od.* miſlis) apiẽ ſawę. *gew. durch's Verb. z. B. er besitzt einen grossen E.*, jis mãlyjas (*od.* dingójas) kàs źìn kàs ẽſąs. apiẽ ſawę labaĩ aukßtą miſlį tùr'. *Syn.* didỹſtė. didßtūrỹſtė. dicźtūrỹſtė.

eigenhändig, I) *Adj., z. B. das war ein Brief von ihm*, taĩ bùwo grõmiata, jõ patiẽs rankà raßýta. *er schrieb einen e. Brief an mich*, jìs atrãßė mán grõmiatą ſãwo patiẽs rankà. *das ist ein e. Brief von ihm*, tà grõmiata jõs pacźiõs rankà raßyta. — II) *Adv., ich werde den Brief e. schreiben*, àß tą grõmiatą ſãwo patiẽs rankà raßýſiu. *der Brief ist von ihm e. geschrieben*, grõmiatą jõ patiẽs rankà raßyta. *ich werde meinen Brief e. schreiben*, àß ſãwo grõmiatą pàts (*od.* ſãwo patiẽs rankà) raßýſiu.

Eigenheit, die, *Besonderheit*, ypatỹbė. *Sonderbarkeit*, ypatißkùmas. *der Mensch hat*

Digitized by Google

viele Eigenheiten, tàs źmogùs daũg dalýkûſe labaĩ dỹwins.

Eigenliebe, die, ſawmylỹſtė. *er besitzt viel E.*, jis tùr daũg ſawmylỹſtės. jis labaĩ ſawę pãtį (*auch:* pàts ſawė) mýlis.

Eigenlob, das, paſigýrimas ſawęs patiẽs. *E. stinkt*, ſawė pãtį gìrtis (*od. lieber:* pàts ſawė girtis) ne-grażù.

eigenmächtig, I) *Adj., z. B. das war eine e. Handlung*, taĩ bùwo ſawwálninkißkas dárbas. taĩ bùwo pagaĩ ſãwo patiẽs wãlę; (*od.* diñkßcźią; bè pawẽlyjimo) darýta. — II) *Adv., z. B. er handelt e., eigenwillig*, jis eĩgias (*od.* dãro) ſawwálninkißkai. *nach eigenem Belieben*, pagaĩ ſãwo patiẽs wãlę. *od.* diñkßcźią. *s. v. a. ohne Erlaubniss*, bè pawẽlyjimo.

Eigenname, der, *wrtl.:* ýpatißkas wařdas. *gew. bloss:* wařdas.

Eigennutz, der, *d. i. das Suchen des eigenen Nutzens*, jẽßkójims ſãwo patiẽs naudõs. *er that es aus E.*, jis taĩ dãrė ſãwo patiẽs naudõs meĩlydams; *stärker:* jẽßkódams; *noch stärker:* trókßdams. *ist es s. v. a. Habsucht*, gõdas. godingùmas. *Gewinnsucht*, troßkulỹs kã laimėti; wìningiauti; pelnýtis.

eigennützig, I) *Adj.*, kuŕs tìkt wis ſãwo patiẽs naudõs jẽßko; trókßta. *auch wohl:* ſawnaũdis, dźio; *fem.* ſawnaũdė. *ist es habsüchtig*, godùs. godingas. — II) *Adv., z. B. er that es e.*, jis taĩ dãrė ſãwo patiẽs naudõs jẽßkódams; *stärker:* trókßdams. *er handelt stets e.*, kã daržams jis wis tìkt añt ſãwo wininges dabója.

Eigennützigkeit, die, ſawnaudỹſtė. *s.* Eigennutz.

eigens, *z. B. das ist e. dazu gemacht*, taĩ ypaczìei tám padarýta. *er fuhr auf einem e. dazu gemachten Wagen*, jis waźiãwo añt wežimo, tám ypaczìei padarýto.

Eigenruhm, der, paſigýrimas ſawęs patiẽs. gyrpelnỹſtė (*Ruhmsucht*).

Eigenschaft, die, ypatýbė. *Eigenthümlichkeit*, ypatißkùmas. *gew. umschrieben, z. B. er hat diese E.*, jis tõks yrà. *er hat viele gute Eigenschaften*, jis tùr daũg gerũ ypatýbių. jis daũg dalýkûſe gérs yrà. *Schwäche ist die E. des Alters*, ßilpnýbė yrà ſenãtwės ypatýbė. ſenãtwė jaũ wis tokià ßilpnà.

Eigenschaftswort, das, *etwa:* kokỹſtės žõdis.

Eigensinn, der, *Starrköpfigkeit*, kiėtſprandỹſtė. nìkis, io. ſtangùmas. *Widerspenstigkeit*, priẽßgynỹſtė. ſtangùmas. ſtangì ßirdis. *Beharrlichkeit bei seinem Willen*, ſawwalninkỹſtė. *Dickhäutigkeit*, ſtorźiẽwỹſtė. *störrisches Wesen*, ruſtýbė. ruſtùmas. *Jmdm den E. brechen*, kám ſtangùmą (*od.* kiėtſprandỹſtę) láußti (*v. ź*); ſuwaldýti.

eigensinnig, I) *Adj.*, 1) *störrig*, kiėtſprándis, dìlo; *f. e. widerspenstig*, priẽßgynỹs. ſtangùs. — 2) *nach eigenem Sinn, nach Willkür handelnd*, ſawwálninkißkas. *ungehorsam*, nepakluſnùs. kuŕs ne-klaũſo. — 3) *mürrisch*, rúſtas. *wunderlich*, dỹwins. — II) *Adv.*, kiėtſprándißkai. ſtañgiei. ſawwálninkißkai. rúſtaĩ.

Eigenthum, das, 1) *Besitz, Habe*, tuŕtas. naudà. *er hat all sein E. verloren*, jìs wìſą ſãwo tuŕta (*od.* náudą) prapùldė. *bewegliches E.*, ßaliñ pagabẽnama (*auch:* pagabéntina) naudà. naudà, kurią galì ßaliñ pagabénti; kurią galì panèßti arbà pawèßti. *od. bloss:* naudà. *unbewegliches E.*, úkis, io. gruñtas. — 2) *was Jmdm gehört*, kàs kám priklaũſo. kàs kiẽnõ yrà. *dieser Rock ist mein E.*, tà ſermėgà mãno yrà; mán priklaũſo. *er betrachtet dies Gut als sein E.*, jìs źwelgia añt ßìto úkio kaĩp añt ſãwo. jìs laĩko ßìtą úkį peŕ ſãwo. *er überliess es mir als E.*, jìs taĩ mán ſawißkaĩ pàdawė.

Eigenthümer, der, 1) *Besitzer*, kám kàs priklaũſo. *der E. dieses Pferdes*, tàs, kuriám ßis arklỹs priklaũſo. tàs. kiẽnõ ßìtas arklỹs yrà. *wer ist der E. dieses Gutes?* kiẽnõ ßìtas úkis? *ich bin der E. davon*, taĩ mãno. — 2) *Grundbesitzer*, úkininks. gatſpadõrius. *E. eines kleinen Häuschens*, butélninks.

eigenthümlich, I) *Adj.*, 1) *ungewöhnlich, sonderbar*, ypatißkas. *ein e. Ton*, ypatißkas (*od.* dỹwins) baĩſas. — 2) *Jmdm als Eigenthum angehörig*, kàs kàm ſawißkaĩ priklaũſo. kàs kiẽnõ yrà. *er besitzt ein e. Gut*, jis tùr ſãwo patiẽs úkį. *vgl.* eigen. — II) *Adv.*, ypatißkai. dywnaĩ. ſawißkaĩ. *er besitzt das Gut e.*, jis tą úkį tùr ſawißkaĩ. jám tàs úkis ſawißkaĩ priklaũſo. *er besitzt nichts e.*, jám niẽko ſawißkaĩ nepriklaũſo.

Eigenthümlichkeit, die, *Eigenschaft*, ypatýbė. *Art, Weise*, bũdas. *Sonderbarkeit*, ypatißkùmas. dywnùmas. *Alles gew. zu umschreiben, z. B. das ist eine E. unserer Felder*, tokiẽ múſu laukaĩ. *seine E. sind nicht zu ertragen*, jis tõks dỹwins, kàd negalì triwóti. *kennst du diese E. der littauischen Sprache?* aĩ tù ßitą ypatýbę liėtùwißkoſios kalbõs paźiſti? aĩ tù źinaĩ kàd liėtùwißkoji kalbà tokià yrà?

Eigenthumsrecht, das, *z. B. ich werde mein E. auf diese Besitzung nachweisen*, àß ißródyſiu, kàd tàs úkis pagaĩ teiſýbę mán tùr priklauſýti. *ich habe ein E. darauf*, àß añt tõ turiù tą teiſýbę, kàd taĩ mán tùr priklauſýti.

eigentlich, I) *Adj., d. i. recht, wirklich, echt, wahr*, tìkras. *mein e. Vaterland*, mãno tikróji tẽwißkė. *die e. Wirthin*, tikróji gatſpadinė. *s. v. a. selbst*, pàts; *fem.* patì. *der e. Urheber*, pàts tikráſis prãßmats. — II) *Adv.*, 1) *eigenthümlich, z. B. ein Wort e. gebrauchen*, kókį žõdį pagaĩ jõ tikrąjį ißßimãnymą wartóti. — 2) *in Wirklichkeit*, iß tìkro. peŕ tikrą. *e. zu reden*, iß tìkro (*od.* peŕ tikrą) kalbant.

Digitized by Google

was willst du damit e. sagen? kã̃ tù tům̃ì ìß tìkro nóri ſakýti? *In manchen Redensarten ist e. ein Theil eines grösstentheils unausgesprochenen Satzes, z. B. was hast du denn e. gethan? ist s. v. a.: sag mir e., was hast du gethan?* beñ ſakýk mán ìß tìkro, kã̃ tù padareĩ? *od. in kürzerer Ausdrucksweise bloss:* kãgi tù beñ padareĩ? — 3) *genau, z. B. er hat es so e. nicht befohlen,* ìß tìkro ſãkant, jìs taĩ nè-pàlìepė. *od. auch:* jìs taĩ nè teĩp ìß tìkro pàlìepė. *das kann ich so e. nicht wissen,* taĩ àß teĩp ìß tìkro ne-galiù žinóti.

Eigenwille, der, ſãwo patiẽs (*f.* pacźiõs) walė. ſãwo patiẽs dinkßcźià (*Gutdünken*). ſawwalninkỹſtė (*Willkür. Thun nach eigenem Willen*).

eigenwillig, kuřs tìkt ſãwo patiẽs wãlei (*od.* diñkßcźiei) klaũło. *vgl.* eigensinnig.

eignen, *sich, zu etwas taugen,* kám tìkti. *z. B. er eignet sich zum Soldaten,* jìs tiñka zialniẽriumi búti; paſtóti. jìs zialniẽriams (*auch:* zialniẽriui) tiñka. *die Feder e. sich nicht zum Schreiben,* tà plùnkſna netiñka raßýti. *passen, z. B. der Deckel e. sich nicht für den Topf,* dañktis ne-pritiñka tám pũdui.

Eigner, der, *s.* Eigenthümer.

Eiland, das, *Insel,* ſalà. *jetzt auch:* iñzelis, io.

Eilbote, der, ßtroßnùs (*od.* greĩtas) páſlas. takūnas. *ein reitender E., etwa:* raĩtas greĩtpaſlis, io.

Eile, die, *Eilfertigkeit,* ſkubrùmas. greitùmas. *eine durch dringende Gefahr erzwungene E.,* ßtriõkas. *es ist hier E. nöthig,* ßicźion reĩkals paſiſkùbinti; paſißtriõßyti. *in der E.,* ſkubrieĩ (*od.* paſiſkùbindams; paſißtriõßydams) kã̃ darýti. *ein in der E. aufgeschlagenes Lager,* ãbaźas, greicźiáuſiei (*od.* ſù didźiáuſiu greitumù; *auch:* ránkßcźiei) ţtaiſýtas. *ich habe E.,* àß turiù ſkùbintis; ßtriõßytis. mán ßtriõkas.

eilen, *schnell sein bei einem Thun,* ſkùbintis. *sehr e.,* labaĩ (*u.* greĩtai) ſkùbintis. *auch:* ßtriõßytis. *rslt.,* paſiſkùbinti. paſißtriõßyti. *eile, damit du fertig wirst,* ſkùbinkis, jeĩb gãtaws paſtótumbei. *er eilt über Hals u. Kopf,* jìs ſkùbinas galwatrùkßcźieĩs. *nach einem Orte hin e.,* kuř ſkùbintis. *rslt.,* nuſiſkùbinti. *er eilte nach der Stadt,* jìs ſkùbinos ţ miẽſtą. *rslt.,* nuſiſkùbino. *er eilte nach Hause,* jìs ſkùbinos namõn. *rslt.,* parſiſkùbino namõn. *er eilte von hier fort,* jìs ſkùbinos ìß ßicźion ßaliñ. *rslt.,* ßaliñ paſiſkùbino. *sprw., eile mit Weile,* ſkùbinkis, norėſi ſugaĩßt. — **Eilung,** die, 1) *das Eilen,* ſkùbinimas. *rslt.,* paſiſkùbinimas. *vgl.* Eile. — 2) *plötzlich eingetretener Sturm, Windwirbel,* ýlingė.

eilend, eilends, I) *Adj.,* ſkubrùs. greĩtas. ßtroßnùs. paſiſkùbinąs. paſißtriõßyjąs. — II) *Adv.,* ſkubrieĩ. greĩtai. paſiſkùbindams. *sehr eilig,* ránkßcźiei. ßtroßnieĩ. paſißtriõßydams. *vgl.* eilfertig.

eilf, wiẽnólika. *er hat sich e. Pferde od. e. Kühe gekauft,* jìs ař wiẽnólika arkliũ ař wiẽnólika kárwių nuſipiřko. *bei Pluralsubstantiven, z. B. e. Hemden,* wiẽnolikeri marßkiniĩ. *aber auch:* wiẽnólika marßkiniũ. *jedem zu e. Äpfel geben,* koźnam põ wiẽnólika obůlũ dúti. *aus e. Theilen bestehend (od. auch eilfen angehörig),* wiẽnolikìnis. *eilfmal,* wiẽnólika ſỹkių. *der eilfte.* wiẽnóliktaſis. *f.* -toji. *eilftens,* añt wiẽnólikto.

eilferlei, I) *Adj.,* wiẽnolikeriópas. — II) *Adv.,* wiẽnolikeriópai.

eilfertig, I) *Adj., eilend, eilig, Jmd, der eilt,* kuřs ſkùbinas. kuřs ßtriõßyjas. *er ist e.,* jìs ſkùbinas; ßtriõßyjas. *Jmd der Eile hat,* ßtroßnùs. kuřs ſkùbinas. kuřs ſkùbintis tùr. *der wozu keine Zeit hat,* kuřs ſpẽto ne-tùr. kuřs n'atſpẽja. *e. Schritte,* greitì žiñkſniei. *ein e. Brief (der Eile fordert),* ßtroßnì grõmiata. *eine e. Entfernung,* ſkubrùs (*od.* ßtroßnùs) atſtójimas. — II) *Adv.,* greĩtai. ſkubrieĩ. ßtroßnieĩ. paſiſkùbindams. paſißtriõßydams. *auch:* ránkßcźiei.

Eilfertigkeit, die, *s.* Eile.

eilfjährig, wiẽnólika mẽtų (*näml.* ſẽnas).

eilfsylbig, *z. B. ein e. Wort,* žõdis wiẽnólika žilbų (ilgas).

eilfte, wiẽnóliktas. *gew. emph.,* wiẽnóliktaſis. *f.* wiẽnóliktoji.

eilftehalb, puswiẽnólikto. *f.* -os. *ich habe ihm e. Thaler bezahlt,* àß jám puswiẽnólikto dórelio uźmokẽjau. *er hat e. Birnen aufgegessen,* jìs puswiẽnóliktos kriáuſies ſuwálgė.

Eilftel, das, wiẽnólikta dalìs, iẽs, *f. auch:* wiẽnóliktdalė.

eilig, *s.* eilfertig.

Eilmarsch, der, greĩtas maßiẽrãwimas.

Eilpost, die, greitàſis pùſtas.

Eilschritt, der, greitàſis źengimas. *er ging im E. vorbei,* jìs greĩtai źeñgdams (*od. auch:* greitaĩs žiñkſnieis) prõ ßãlį praẽjo. *vgl.* Geschwindschritt.

Eimer, der, kibìras.

Einmerchen, das, kibirẽlis kibirùkas.

ein, einer, eine, eins, 1) *das unbestimmte Geschlechtswort od. der unbest. Artikel wird im Litt. nicht übersetzt, doch wird die Unbestimmtheit (od. das Nichtbekanntsein) des Substantivs stets durch die einfache Form des davorstehenden Adj. ausgedrückt, wogegen vor bestimmt (od. bereits bekannt) gedachten Substantiven richtig nur die Bestimmtheitsform (die emphatische) des Adj. zu stehen hat, z. B. es war einmal ein (dem Zuhörenden unbekannter) reicher Mann,* kařtą bùwo bagótas žmogùs. *dieser (nunmehr bereits bekannte, seiner Identität nach dem Zuhörenden bestimmte) reiche Mann starb,* ßitas bagótaſis (*nicht:*

Digitized by Google

bagótas) žmogùs paſimirė. *Steht kein adjectivisches Wort vor dem Subst., so ist die Unbestimmtheit im Unterschiede von der Bestimmtheit gar nicht auszudrücken, z. B.* „žmogùs" *kann heissen „der Mann" od. auch „ein Mann." Doch setzt man jetzt für den deutschen Artikel „ein" öfter auch das Zahlwort* wiẽns, *z. B. einmal,* ſyk̨i. *aber auch:* wiẽną ſyk̨i. *eines Tages,* wiẽną diẽną. *ein Knabe kam gelaufen u. sagte,* wiẽns waĩks atbẽgẽs ſãkė. *Indess findet solches dann nie statt, wenn das mit dem unbestimmten Artikel behaftete Subst. im Satze die Stellung eines Prädicats hat, z. B. das ist ein schöner Baum,* taĩ gražùs mẽdis (*niemals:* taĩ wiẽns gražùs mẽdis). — 2) *halb bestimmende, halb unbestimmt lassende Bezeichnung, s. v. a. ein gewisser,* nekurſaĩ. *z. B. ich habe gestern einen Menschen gesehen, d. h. den ich kenne, aber nicht weiter bestimmen mag,* àß wãkar nekurį̃ žmõgų macžiaũ. — 3) *s. v. a. irgend ein, d. i. die Unbestimmtheit als solche ausdrücklich hervorhebend, z. B. es hat dich etwa (so) eine Biene gestochen,* tawę̀ rãſi kokià bitìs ỵgẽlė. *hast du hier nicht ein (d. h. irgend eine Art von) Messer?* ar̃ tù czión ne-turì kók̨i peĩlį? — *Not. Bei solchen Specialisirungen, wo der Deutsche sich ein Individuum von vielen dergleichen überhaupt denkt, setzt der Littauer ein Individuum derselben Art oder Beſchaffenheit, z. B. ich hoffe heute einen Hasen zu schiessen,* àß tikiũs ßeñdiẽn kók̨i (*nicht:* viẽną) zuĩk̨i nußáuſęs. *bloss* zuĩk̨i *zu sagen, würde heissen: „den Hasen." heute waren viele Pferde auf dem Markte; hat dir eins davon gefallen?* ßeñdiẽn daũg arkliũ añt turgaus bùwo, ar̃ táw tũ kokſaĩ patiko. — 4) „ein" *ohne Subst. s. v. a. Jmd,* kàs. *z. B. das hat dir einer gesagt,* taĩ táw kàs paſãkės. *wenn dir einer das sagen wollte,* jéi táw taĩ kàs ſakýtũ. *einer von den Meinigen,* kàs iß manũjũ. *einer von meinen Freunden,* kàs iß mãno priẽteliũ. *aber: der ist einer meiner besten Freunde,* tàs yra wiẽns mãno geriáuſiůjų priẽteliũ (*bestimmt*). *Einer von euch,* wiẽns (*od.* kàs) iß jũsų. *das verstehe ich so gut wie Einer, d. i. wie irgend ein anderer,* àß taĩ teĩp geraĩ ißmanaũ, kaĩp kàs (*od.* kõks) kìts. — 5) *die Gleichgültigkeit der Wahl aus Mehreren anzeigend, s. v. a. erst einer; irgend einer; gleich viel welcher (erst welcher),* bilė kõks (*vgl.* Nr. 3), *z. B. nimm irgend) ein Messer,* iñk bile-kók̨i peĩlį. *ohne Subst. d. i. irgend Jmd,* bile-kàs. *das kann dir erst einer (od. irgend einer) machen,* taĩ táw bile-kàs (*auch:* kàs norỹs; *verz.:* kàs nórs) gal̃ padarýti. *irgend einer von zweien,* bile-katràs. katràs nórs. *gieb es irgend einem Menschen,* dũk taĩ bile-kokiám žmõgui. *ohne Subst., gieb es irgend einem,* dũk taĩ bile-kám. — II) *die Zahl eins,* wiẽnas. *gew.:* wiẽns; *fem.* wiẽnà. *z. B. es ist nur einer geblieben,* tìkt wiẽns te-lìko. *ich will es mit einem Worte sagen,* àß taĩ wiẽnu žodžiù paſakýſiu. *nicht Einer (d. i. keiner) hat es gesehen,* neiwiẽns taĩ ne-mãtęs. *bei Pluralsubstantiven,* wiẽneri; *fem.* wiẽnerios, *z. B. er hat nur ein Hemde behalten,* jìs tìkt wiẽnerius (*nicht selten auch:* wiẽnus) márßkinius te-palaĩkė. *ein einziger,* wiẽns wiẽniñtelis. *auch bloss:* wiẽniñtelis. wiẽns wiẽnãtyjis. *auch bloss:* wiẽnãtyjis. *von Söhnen, Töchtern ist für „ein einziger" auch* wiẽnturtis, *fem.* -tė, *gebräuchlich, z. B. er hat seinen einen (d. i. einzigen) Sohn verloren,* jìs ſãwo wiẽnturtį ſúnų prapùldė. *einer von diesen beiden,* wiẽns iß ßiũ-dwiẽjų. — 6) *in Zusammenstellungen mit „anderer,"* wiẽnas, *z. B. der eine sagt dies, der andere das,* wiẽns ſãko ßį̃, kìts tą̃. wiẽns kaĩba ßeĩp, kìts teĩp. *da ist einer wie der andere,* czià tõks wiẽns kõks (*od.* kaĩp) kìts. czià wiſi tokiẽ. czià wiſi wiẽns õ wiẽns. *bei zweien,* tõks wiẽns kaĩp (*od.* kõks) añtras. *die einen fuhren, die andern gingen,* wiẽni važiãwo kìti piẽſti ẽjo. *so auch bei Pluralsubst., z. B. die einen liefen hierher, die andern dorthin,* wiẽni bẽgo ßẽn kìti teñ. *die einen weinten, die andern lachten,* wiẽni werkė̃, kìti jũkės. *In Redensarten, wo „ander" von einer Präpos. abhängt,* a) *ohne mit einem Subst. verbunden zu sein, z. B. sie gingen einer nach dem andern hinaus,* jiẽ̃ (*fem.* jos; *Dual* jũdu; *f.* jiẽdwi) iß-ẽjo põ kìts kìto (*fem.* põ kìts kitõs) laũkan. *vgl.* einander. — b) *mit einem Subst. verbunden, z. B. ein Tag geht nach dem andern dahin,* wiẽnà diẽnà prabẽga põ kitõs. — 7) „ein" *in Verbindung mit „und derselbe"* (*auch wenn Letzteres fehlt u. nur dem Sinn nach zu ergänzen ist*), *die Identität bezeichnend, z. B. du kannst nicht zu einer (u. derselben) Zeit hier u. dort sein,* tù taĩp patiñ czíeſė ne-galì ßiczion (õ podraũg) iř tẽn búti. *das Alles hat einer gemacht,* wiſlãb taĩ wiẽns (*od.* tàs pàts) padãrė. — 8) „ein" *in verschiedenen besonderen Redensarten, z. B. sie sangen in Einem fort,* jiẽ̃ giẽdójo wìs iß wiẽn (*bei Memel, Heydekrug auch:* prãdẽm). *nicht Einer, d. i.* a) *keiner,* neiwiẽns. — b) *mehrere, so mancher,* ne-wiẽns. kelì. túls. *ein Keil treibt den andern,* kylỹs kỹl̃į wãro. *Einer um den Andern,* wiẽns ùß kitą. *versprechen u. halten, das ist nicht eins,* pažadẽti taĩ dár nè atteſẽti. pažadẽti beĩ atteſẽti taĩ (tolì) kìts dalỹks. *das ist mir Alles eins (einerlei),* taĩ mán wìs wiẽns miẽrs; wìs tàs pàts; wìs tà patì.

einackern, *z. B. das Land e.,* laũką įdirpti (*v.* b).

einander, *wird meistens durch das durchaus unveränderliche* kìts (*auch beim fem.*)

Digitized by Google

mit unmittelbar darauf folgendem declinirten und in dem erforderlichen Casus stehenden kìts *ausgedrückt, z. B.* 1) *wo eine Reciprocität ausgedrückt werden soll, z. B. sie lieben e.,* jiẽ (*f.* jõs) mýlis kìts kìtą. jiẽ mýlis tařp ſawẽs. *sie vertragen sich unter e.,* jiẽ ſutiñka ſù kìts kitù (*f.* kità). *auch:* jiẽ ſutiñk tařp ſawẽs. *sie haben sich (unter) e. viel zu erzählen,* jiẽ tùr daũg tařp ſawẽs (*od.* kìts kitám) pãſakotis. *wir beide begegneten e.,* mùdu ſuſitìkowa. *sie beschuldigen e.,* jiẽ káltinas tařp ſawẽs. jiẽ káltinas kìts kitą. *sie verschwiegen e. nichts,* jiẽ kìts kitám niẽko n'uſtylẽjo. — 2) *ohne Bezeichnung der Reciprocität, z. B. sie gehen nach e.,* jiẽ (*fem.* jõs) eĩna pãſkui kìts kìto (*fem.* kitõs). *von e.,* nũ kìts kìto. *fem.* nũ kìts kitõs. *neben e. gehen,* ßalè kìts kìto (*f.* -õs) eĩti. *auch:* gretà eĩti. *sie gehen alle mit e., d. h. zusammen,* jiẽ wiſì eĩt podraũgiei; *od.* krũwõj. — *Anmkg: Statt* kìts kitám; kìts kìto etc. *ist, in — wohl nur von Nichtlittauern verfassten — Schriften, auch* wiẽns wienám (*fem.* wiẽnà wiẽnai), wiẽns wiẽno (*fem.* wiẽnà wiẽnai) *u. wo von zweien die Rede ist,* wiẽns antro; wiẽns antrám etc. *gebräuchlich.*

einarmig, wiẽnrañkis, io. ſù wiẽna rankà. *ein e. Leuchter,* wiẽnßãkis liktõrius. liktõrius ſù wiẽna ßakà.

einäschern, *verbrennen, in Asche verwandeln,* ką̃ ĩ pẽlenus pawerĩſti. ką̃ ſudẽginti. — **Einäschern,** das, ſudẽginimas. pawertìmas ĩ pẽlenus.

einathmen, *z. B. gesunde Luft e.,* ſweĩką órą ſù kwapù ɻtráukti. — **Einathmung,** die, ɻtraukìmas ſù kwapù.

einätzen, *z. B. eine Schrift in das Eisen e.,* rãßtą ĩ géleží ɻ-ẽzdinti; ɻkázdinti.

einäugig, ſù wiẽna akimì. *ein e. Mensch,* wiẽnãkis źmogùs.

einballiren, einballen, *in Päcke od. Bündel verpacken,* ką̃ ĩ rỹßulius (*od.* ĩ pakùs) rißti. *rslt.,* ſurìßti. *frq.,* ſuraißtýti. *jetzt gew.:* ką̃ (ĩ pakùs) ɻpakũti; ſupakũti.

einbalsamiren, *z. B. eine Leiche e.,* lawóną mõſtyti. *rslt.,* ĩ-, iß-, pamõſtyti. — **Einbalsamirung,** die, ɻ-, iß-, pamõſtyjimas.

Einband, der, *eines Buches,* 1) *das Einbinden,* ɻriſìmas. — 2) *Deckel,* lobaĩ. *was für einen Einband hatte das Buch?* kaĩp tõs knỹgos bùwo ɻriſtos? kókius lóbus tõs knỹgos turẽjo?

einbansen, *das Getreide,* jawùs ſuwalýti; ɻwalýti (ĩ ſkũnės).

einbauen, ką̃ ɻbudawóti. *sich e.,* ɻſibudawóti. — **Einbauung,** die, ɻbudawójimas. ɻſibudawójimas.

einbedingen, ką̃ ißſiderẽdams ɻglaũſti.

einbegreifen, ką̃ ɻglaũſti. *das ist mit einbegriffen,* taĩ drangè ɻglauſtà.

einbeissen, ɻkąſti ĩ ką̃. *ich kann (in) den Apfel nicht e.,* àß (ĩ) tą̃ óbůlą ne-galiù ɻkąſti. — **Einbeissen,** das, ɻkándimas.

einbeizen, *etwas durch ätzende Mittel e.,* ką̃ ɻkązdinti. *von den ätzenden Mitteln selbst:* ɻkąſti.

einbekommen, ką̃ gáuti. *in den Besitz wovon gelangen,* ką̃ ɻgáuti. — **Einbekommen,** das, gawìmas. ɻgawìmas.

einberichten, *s.* berichten.

einbetteln, *etwas durch Betteln zusammenbringen,* ką̃ ùbagaudams riũkti. *rslt.,* ſuriñkti. *rfl., für sich e., zusammenbetteln,* ſuſi-ùbagauti. *sich bei Jmdm, in dessen Gunst e.,* priẽ kõ ɻſilaižýti.

einbiegen, I) *tr., z. B. ein Blatt im Buch e.,* lãpą knỹgoſe ɻleñkti. *frq.,* ɻlankſtýti. *eingebogen,* ɻlenktas. ɻlankſtýtas. — II) *intr., (mit dem Wagen) in die Strasse e.,* (ſù weźimù) ĩ kẽlį ɻſùkti. *Eigtl. ist einbiegen auch hier trs., weil man dabei* arklius, *Pferde, zu ergänzen hat.* — III) *rfl., sich einbiegen, z. B. der Kessel hat sich hier eingebogen,* kãtilas czíon ɻliñkęs. — **Einbiegung,** die, 1) *das Einbiegen,* ɻlenkìmas. ɻlañkſtymas. ɻſukìmas. ɻlinkìmas: *in der Bdtg der entspr. Verba.* — 2) *die eingebogene Stelle,* ɻlinkis. liñkis, io. *auch:* dũźis, iės, *f.* bùźmas.

einbilden, *unrichtige Bilder, Vorstellungen machen, z. B. Jmdm etwas e., ihn etwas glauben machen,* kám ką̃ ɻkalbẽti (einreden). *sich etwas e.,* ką̃ mìſlyti. *z. B. er bildet sich ein, der Krieg werde sogleich ausbrechen,* jìs mìſlyja (*od.* jis tą mìſlį ĩ gálwą ɻſidẽjęs; *od.* ɻſi-ẽmęs), búk kãras tůjaũ praſidẽſęs. — *Anmkg. Das Unrichtige der Vorstellung wird durch das* búk *bezeichnet.* — *sich Vorstellungen worüber bilden,* ką̃ ɻſimìſlyti. *sich über sich selbst etwas e.,* mìſlytis. *z. B. er bildet sich ein, er werde heute sterben,* jìs mìſlyjas, búk jìs ßeñdiẽn miřſęs. *sich von sich eine unbegründete hohe Vorstellung machen, z. B. er bildet sich viel ein, ist hochmüthig,* jis labaĩ didźiũjas. jìs mìſlyjas, kàs ẽſąs. *er bildet sich auf seinen Reichthum viel ein,* jis ſãwo lõbieis labaĩ didźiũjas. — **eingebildet,** 1) *nicht wirklich, z. B. eine e. Schwierigkeit,* tìkt tokià mìſlyta (*od.* mìſlyjė ẽſanti; *auch:* ſuſapnũta, erträumte) ſunkenỹbė, *sein Unglück ist nur ein e.,* jõ nepalãima n'iėrà kokià tikrà, bet tìkt tokià pamìſlyta. — 2) *stolz, hochmüthig,* paſidìdźiũjąs. didỹſtės (*od.* paſidìdźiawimo) pìlnas. kuřs dingójas (*od.* mìſlyjas) kàs ẽſąs. *er ist e.,* jìs didźiũjas. jìs mìſlyjas kàs ẽſąs. — **Einbildung,** die, 1) *das Sichdenken,* ɻſimìſlyjimas. *Meinung,* mìſlis, iės, *f. unrichtige, thörichte Meinung,* paikà mìſlis. *das beruht nur in der E.,* taĩ tìkt mìſlyjė teĩp yrà. taĩ tìkt tokià paikà mìſlis. *was nur in der E. besteht,* *s.* eingebildet. *ein Mensch voller unrichtiger Einbildungen,* ſapnõrius (*Träumer*). *er ist in der E. krank,* jìs mìſlyjas ſergąs. — 2) *übertriebene Meinung von seinen*

Digitized by Google

Vorzügen, dinkščzià. *od. lieber:* didỹstė (*Hochmuth*). pasididzíiãwimas (*Grossthun*). pasiputimas (*Aufgeblasenheit*).

Einbildungskraft, die, *wrtl.:* nůjėgà (*od.* įgalėjimas) kã̀ mislytis; kã̀ įsimislyti; *od.* saw kokiũ mislių pasidarýti. *er besitzt eine lebhafte E.*, jis wislãb gywaĩ įsimislyja. *od.* jis mislysė wislãb gywaĩ põ akiũ stãtos. *sich etwas mit der E. ausmalen*, kã̀ sãwo mislysė išsigrózinti.

einbinden, 1) *hineinbinden etwas in etwas*, kã̀ į kã̀ rišti. *rslt.*, įrišti. *demin.*, įrišinėti. *frq.*, įraišlýti. *Bäume in Stroh e.*, medžiùs į šiaudus įrišti. *die Eier in ein Tuch e.*, kiaušiùs į skẽpetą įrìšti. *die Segel e.*, žėgliùs įrišti; *od. frq.*, įraišlýti. *zusammenbinden, furišti. ein Buch e.*, knygàs įrišti. *ein eingebundenes Buch*, įrištos knỹgos. — 2) *Jmdm etwas dringend empfehlen*, kám kã̀ įkalinti. — **Einbinden**, das, įrišimas. įraišlymas. įrišinėjimas: *in der Bdtg der entspr. Verba. vgl.* Einband.

einblasen, pũsti į kã̀. *rslt.*, įpũsti. *Jmdm etwas in's Ohr flüstern*, kám kã̀ į aũsį šnibždėti. *Jmdm etwas einreden*, kám kã̀ įkalbėti. *Jmdm einen Gedanken beibringen*, kám kókią mìslį pridũti. *durch Blasen einstürzen machen*, kã̀ pũsdams pargriáuti. kã̀ parpũsti (*niederblasen*). — **Einblasen**, das, įpũtimas. įšnibždėjimas. įkalbėjimas. mislės pridawìmas. parpũtìmas: *in der Bdtg der entspr. Verba.*

einbläser, der, kuřs kám į aušis šnìbžda. kuřs kám kã̀ įkalba. įšnibždėtojis. įkalbėtojis.

einblauen, *d. i. einprügeln*, kám kã̀ įplėkti.

einbohren, *z. B. ein Loch in ein Brett e.*, kỹlę į leñtą grẽšti. *rslt.*, įgrẽšti. *s.* bohren. hineinbohren. *ein Wurm hat sich in den Baum eingebohrt*, kirmėlė̃ į medį įsi-ùrwinusi.

einbökeln, *s.* einsalzen.

einbrechen, I) *tr., niederbrechen, z. B. ein Haus, eine Mauer e.*, pargriáuti. *einen Theil davon e.*, įgriáuti. *vgl.* brechen, abbrechen. *das Glas, Eis etc. e. (d. h. ein Loch darein brechen)*, lẽdą, stiklą pláušti (*ỹ ý*). *brechend eine Öffnung im Eise machen*, lẽdą praláušti. — II) *intr.*, 1) *brechend zusammenfallen, vom Eise*, lúšti (*ỹ ý*). *auf dem Eise gehend, fahrend etc. (mit dem Eise) e.*, įlúšti. *von einem Gerüste, Hause, Mauer, Ofen, griúti. zusammenbrechen*, sugriúti. *niederbrechen*, pargriúti. — 2) *gewaltsam eindringen, z. B. in ein fremdes Haus e.*, į svẽtimą būtą įsiveršti (*ỹ ý*). *mit roher Gewalt e.*, įsibriáuti. *durch Zerbrechen von Thüren, Fenstern, Mauern etc.*, įsiláušti. *die Diebe sind in das Haus eingebrochen, vagys* į būtą įsiláužę. *die Feinde sind in das Land eingebrochen*, nepriẽteliai yrà žẽmę įsiveržę; įsibriówę; *auch:* įsiláužę. *die Reihen der Feinde e.*, į nepriẽtelių eilės įsiveržti. *vgl.* eindringen. — 3) *uneig., plötzlich herannahen*, atsiřsti; atgriúti. *z. B. das Verderben bricht über uns ein*, prapultìs añt músų atsiřsta; atgriũwa (*stürzt herein*); *auch:* kẽlos mùs užleñkti; apnìkti. *die Nacht bricht ein*, naktìs ùž dùrių; įlìñkta. *die Kälte bricht über uns ein.* šaltis mùs jaũ twẽria; mùs ušpũla; apniñka. — **Einbrechen**, das, par-, įgriuwìmas. par-, įgriówimas. įláužimas. įlužìmas. įsibriówimas. įsiveržìmas. įsiláužimas. atsirtìmas. atgriuwimas. įlinkìmas. apnikìmas. ušpũlimas: *in der Bdtg der entspr. Verba.*

einbrennen, *z. B. einem Pferde ein Zeichen e.*, árkliui zénklą įdẽginti.

einbringen, 1) *hineinbringen, z. B. Waare in's Land e.*, tawõrų į žẽmę įgabénti. *meistens nach der Art des Einbringens, z. B. fahrend e.*, įvèšti. *tragend e.*, įnèšti etc. *vgl.* bringen. *das Getreide (vom Felde) e.*, jawùs įwalýti; *auch:* įwalýti. *eine Klage bei Gericht e.*, įkuñdą girìktui įdũti; pri-, padũti. — 2) *ersetzen, nachholen, z. B. das Versäumte durch Fleiss e.*, kàs įsugaišta peř strópùmą atgáuti; at-, išlýginti. *das Verlorne durch Sparsamkeit e.*, kàs prapùldyta cziẽdydams atgáuti; atlaimẽti. — 3) *Gewinn bringen, z. B. das Gut bringt nichts ein*, tàs úkis neĩ jokiõs naudõs ne-dũd; niẽko nè-neša; dárba n'uźnóką; neĩ jokiõs wìningios ne-dũd. iš tõ úkio niẽko n'išrandì. — **Einbringung**, die, įgabẽnimas. įvežìmas. įnešimas. į-, pa-, pridawìmas. atgawìmas. atlaimẽjimas naudõs dawìmas.

einbrocken, *z. B. Brot in Milch e.*, dũnos į piẽną trùpinti. *rslt.*, įtrùpinti. *was du dir eingebrockt, das wirst du auch ausessen*, kã̀ įsitrùpinęs, taĩ iř išwálgysi.

Einbruch, der, *meistens durch's Verbum zu umschreiben. s.* einbrechen. — 1) *das gewaltsame Eindringen in ein Haus*, Isiláužimas. *der Dieb hat einen E. in das Haus versucht*, wagìs bañdęs, į būtą įsiláušti (*ỹ ý*). — 2) *das Zer- u. Niederbrechen eines Gebäudes, Ofens etc.*, a) *tr.*, į-, pargriówimas. *das Einbrechen des Eises*, įlauzìmas. — b) *intr., Zerbrechen und gleichzeitiges Zusammenstürzen, bei einem Gebäude, Ofen etc.*, įgriuwimas. sugriuwimas. *beim Eise*, įlužimas. — 3) *plötzliche Ankunft, z. B. er kam beim E. der Nacht*, jis atẽjo temstant; apýwakaryje; apýtamsoj; nakczíei prasidedant. *vgl. in allen Bdtgn* Einbrechen, das.

einbrühen, kã̀ įplikýti. įplikìti. — **Einbrühen**, das, įplikymas. *auch:* įplikìnimas.

einbürgern, *Jmdn, wo zum Bürger machen, z. B. sie wollen mich hier e.*, jiẽ manę nór šiõ miẽsto miẽsczionimi padaryt. *vgl.* Bürger. *sich wo e., s. v. a. heimisch werden*, kuř gywéntinai (*od.* pasiliktinai) įsitaisýti. *diese Sitte hat sich bei uns ein-*

Digitized by Google

gebürgert, tàs bũdas yrà priẽ múſũ pàpraĩtas paĩtójęs; ĩ pãproti parẽjęs. *ein eingebürgertes Wort*, žõdis, kurĩ žmónės wartóti paſiprãtinę.

Einbusse, die, iſskadà. *E. erleiden*, iſskãdą turẽti. *eine E. an Gelde erleiden*, piningũ pamẽſti; prapùldyti. *vgl.* Schaden, Verlust.

einbüssen, kã pamẽſti. prapùldyti. kõ netèkti. *ich habe all mein Geld eingebüsst*, àš wiſùs ſãwo pìningus prapùldžiau. àš wiſũ ſãwo piningũ ne-tekaũ. *s.* verlieren.

eincassiren, *Geld, Schulden, Steuern e.*, piningũ, ſkolũ, mõkeſniũ Įriñkti.

Eincassirer, der, kurs pìningus reñka; Įĩimа. piningũ rinkìkas.

eindämmen, *z. B. einen Fluss e.*, ùpę dãmais aptwérti. — **Eindämmen**, das, aptwẽrimas dãmais.

eindorren, Įdžiúti. — **Eindorren**, das, Įdžiúwimas.

eindrängen, *gewaltsam hineintreiben, z. B. einen Keil e.*, kỹlį Įwarýti. *hineinklemmen*, Įſpriáuſti. *gewaltsam zwischenfügen*, Įbrùkti. *sich e.*, kuĩ (*u.* ĩ kã) Įſiwerſ̃ti. *geschieht es mit roher Gewalt*, Įſibriáuti.

eindringen, 1) *in einen inneren Raum e., z. B. gewaltsam in ein Haus e.*, ĩ bùtą Įſigáuti; Įſiwerſ̃ti (*V ź*); *geschieht es mit roher Gewalt:* Įſibriáuti. *die Feinde drangen in's Land ein*, nepriẽteliai Įſiwerźė (*auch:* Įſibriówė) ĩ žẽmę. *das Schwert drang tief in den Körper ein*, kárdas gilieĩ ĩ kúną Į-ẽjo. *das Wasser drang in's Schiff ein*, wandũ ĩ šiẽpį Įſiwerźė. — *uneig., in den Sinn der Schrift tief e.*, ĩ rãšto iſsimãnymą gilieĩ Įſiwerſ̃ti. rãšto gìlų iſsimãnymą apturẽti; Įgýti. *sein Wort drang tief in mein Herz ein*, jõ žõdis mán gilieĩ ĩ ſirdį Į-ẽjo. — 2) *auf Jmdn od. auf etwas als auf ein Ziel e., z. B. die Feinde drangen auf ihn von allen Seiten ein*, nepriẽteliai jĩ apnìko (*auch:* weržės; briówės añt jõ) iš wiſũ pùſių. — *uneig., auf Jmdn mit Worten, Bitten e.*, kã žõdžieis, prãšymais uſspùlti; apnìkti (*überfallen*); klapãtyti (*quälen*). *er drang auf mich mit Bitten ein*, jis manę meĩzdams dideĩ klapãtyjo; kwarcžìno. — **eindringend**, I) *Adj., uneig., herzlich*, ſirdìngas. *scharf*, aſstrùs. *e. Verstand*, ſwiẽſus (*hell*; *od.* aſstrùs. *scharf*) prõtas. *eine e. Rede*, ſirdinga (*od.* ſirdis périmantì) kalbà. *gründlich*, nůgruntìngas. — II) *Adv.*, ſirdìngai. graũdžiei. graudìngai. aſstrieĩ. nůgruñcźiei ſirdis périmancźiei. — **Eindringen**, das, Įſigawimas. Įſiwerźimas. Įſibriówimas. Į-ẽjimas. apnikimas. uſspůlimas. klapãtyjimas. kwarcźinimas. pérėmimas: *in der Bdtg der entspr. Verba.*

eindringlich, I) *Adj., scharf*, aſstrùs. *herzlich*, ſirdìngas. *herzergreifend*, ſirdį périmąs. *gewaltig*, macnùs. *rührend*, graudùs. graudingas. — II) *Adv.*, aſstrieĩ. ſirdìngai. macnieĩ. graũdźiei. graudìngai. *er gebot es ihm e.*, jìs jám taĩ priſakė Įkalindams. jìs jám taĩ kalinte Įkalino.

Eindruck, der, 1) *das Eindrücken*, Įſpaudìmas. *s.* Eindrücken. — 2) *uneig., Wirkung auf das Gemüth, intr.*, ſirdiẽs ſupudìmas. *tr.*, ß. ſupùdinimas; pérėmimas. *diese Rede hat einen E. auf ihn gemacht*, tà kalbà jõ ſirdį dideĩ pérẽmė; ſupùdino; jám dideĩ peř ſirdį ẽjo. *sinnliche Eindrücke, etwa:* wirſtutìniei ũmų pritwérimai; pajutìmai. *man muss sich nicht durch sinnliche E. leiten lassen*, žmogùs ne-turi wirſtutìnieis ũmų pritwérimais (*od.* pajutìmais) wadźiódintis. *das hat auf ihn gar keinen E. gemacht*, taĩ jõ ſirdį powiſam ne-twẽrė; *od.* ne-prìgriẽbė; ne-pajudino.

eindrucken, *etwas in ein Buch e.*, kã ĩ knygàs Įdrukawóti; *auch:* Įſpáuſti. — **Eindrucken**, das, Įdrukawójimas.

eindrücken, 1) *etwas hineindrücken, z. B. einen Stein, ein Zeichen in Lehm e.*, ãkmenį, žénklą ĩ mólį Įſpáuſti. — *uneig., das Bild hat sich mir tief in's Herz eingedrückt*, tãwo ãbrozas mán gilieĩ ĩ ſirdį Įſiſpáudė. — 2) *durch Drücken worin ein Loch machen, z. B. ein Fenster e.*, lángą Įſpáuſti. *frq.*, Įſpáudyti. *durch Drücken öffnen, z. B. ein Ei e.*, kiáušį praſpáudyti. — **Eindrücken**, das, Įſpaudimas. *frq.* Įſpáudymas. praſpaudìmas.

einegen, eineggen, *z. B. den Samen (in den Acker) e.*, ſẽklą (ĩ diřwą) Į-ekėti. — **Einеggen**, das, Į-ekėjimas.

einengen, *Jmdn, d. h. Jmdm den Raum enge machen*, kám rùimą paañkšt̃inti. kã rùimą pamãžinti, *od. lieber:* ką ſuſpriáuſti (*einklemmen*). *enge einfassen*, ankšt̃ai aptwérti. *enge einschliessen*, ankšt̃ai apſuſpeĩſti. *enge einschnüren*, kã ankšt̃ai ſuweržti (*V ź*). — **Einengung**, die, ß. ſpeitìmas. ſuwerźimas. ſuſpriaudimas: *in der Bdtg der entspr. Verba.*

einer, eine, eines, *s.* ein.

einerlei, 1) *von gleicher od. derselben Art u. Beschaffenheit, z. B. das sind einerlei Steine*, taĩ wiẽnokiẽ ãkmenys. *auch:* wiẽnriópi ãkmenys. *s. v. a. eben solcher Art*, toksiaũ. *fem.*, tokiajaũ. *z. B. dieser Stein ist e. mit dem*, tàs akmũ toksiaũ kaip añs. — 2) *s. v. a. eben derselbe, dieselbe, dasselbe*, tàs pàts. *fem.*, tà patì. *z. B. sind e. Meinung*, mẽs tõs pacžiõs minties. *sie haben e. Sitten*, jiẽ tùr' tùs pacžiùs būdus. *wo das Subst. fehlt, z. B. es ist mir ob du sprichst od. schweigst*, taĩ mán wiẽns mẽrs (*od.* wìs tàs pàts; wìs patì) añ tù kalbì, añ tylì. *das ist bei ihm stets einerlei*, taĩ tolì nè wiẽnas mẽrs. *er schreibt immer e.*, jìs wis tã pãtį rãšo. *das ewige Einerlei langweilt mich*, priẽ tõ patiẽs b'ẽſant mán eżiẽlas ìlkſta (*V g*). mán graſù.

Digitized by Google

ernten, *z. B. die Früchte, das Getreide vom Felde e.*, waĩsiùs, jawùs nũ laũko ſu-walýti; *auch:* ſwalýti. *Ehre, Lohn e., d. h. gewinnen*, garbės, algõs laimėti; *verdienen*, pelnýtis; *erhalten*, gáuti. *jetzt erntet er die Früchte seiner Mühen ein*, dabař jis dagója waĩsiùs ſãwo darbũ. — **Einernten**, das, ſu-, ſwãlymas. dagójimas: *in der Bdtg der entspr. Verba.*

erseits — anderseits, añt wiẽnõs pùsės, — añt antrõs pùsės. pagaĩ wiẽną pùsę — pagaĩ añtra pùsę. iš daliẽs — iš daliẽs. *die eine — die andere Partei*, wiẽnì — antri. šiẽ — tiẽ.

fach, I) *Adj.*, 1) *nicht doppelt oder mehrfach*, wiẽnlinkas. *ein e. Faden*, wiẽnlinka gijà. *das Einfache bezahlen*, kã wiẽnlinkaĩ užmokė́ti. — 2) *nicht gekünstelt, frugal, z. B. eine e. Kost*, prãſtas valgis. *er trug e. Kleidung*, jis dėvė́jo praſtùs rūbus. *er ist ein offener e. Mann*, is wiẽrnas, prãſtas žmogùs. — II) *Adv.*, wiẽnlinkaĩ. praſtaĩ. *wir essen e.*, mẽs válome praſtaĩ.

fachheit, die, 1) *eig., etwa:* wiẽnlinkùmas. *gew. umschrieben, z. B. die E. des Fadens war Ursache, dass er riss*, gijà, wiẽnlinkà búdama, patrúko. — 2) *uneig., Ungekünsteltheit, z. B. E. der Kost, der Kleidung*, praſtýbė. *Lauterkeit (etwa des Herzens)*, czýſtybė. wiẽrnybė. *vgl.* einfach.

fädeln, *z. B. den Faden in die Nadel e.*, ùla į ãdatą wérti. *rslt.*, ſwérti. *frq.*, ſvárſtyti. — *uneig., eine Sache schlau e.*, kókį dalýką kýtriei ſtaiſýti; ſuſùkti. — **Einfädeln**, das, ſwẽrimas. *frq.*, ſwárymas.

fahren, I) *tr.*, 1) *etwas fahrend hineinbringen, z. B. das Getreide in die Scheune e.*, jawùs į ſkūnę wė̃šti (*V* ź). *rslt.*, ſwė̃šti. — 2) *zum Fahren abrichten, z. B. ein Pferd e.*, árkli prawaźiũti. — II) *intr., fahrend hineinkommen, sich hineinbegeben, nach der Art, in der es geschieht, hineingehen*, ſeĩti. *hineinfliegen*, ſlė̃kti. *in Wagen in die Stadt e.*, į miẽſtą ſwažiũti. *bei Bergleuten: in die Grube e.*, į añbę ſi-, nuſiléiſti (*sich hinab lassen*), į-, nulipti (*hinabsteigen*). į-, nuzeñkti (*V g. hinabschreiten*). — **Einfahren**, das, ſwežimas. prawaźiãwimas. ſwaźiãwimas. ſi-, nuſileidimas. į-, nulipimas. į-, nuzeñkimas. ſėjimas: *in der Bdtg der entspr. Verba.*

fahrt, die, 1) das Einfahren, *s. d. — in der Ort des Einfahrens (an einem Fluge)*, kuř ſwažiũjama. *vralt:* ſwoźa. *jetzt gew.:* inforts. — 3) *E. für Schiffe*, pė̃gis, io.

fall, der, 1) *Einsturz, z. B. eines Gebäudes*, ſgriuwimas. *auch:* ſu-, pargriuwimas. *vgl.* Einsturz. — 2) *der E. der Feinde in ein Land*, nepriẽtelių ſpũlimas kókią žẽmę. *das gewaltsame Eindringen*, ſiwerźimas. *gew. durch Verba, z. B. die Feinde haben einen E. in's Land gemacht*, nepriẽteliai į žẽmę ſpũlę; ſiwerźę. — 3) *ein plötzlicher Gedanke*, miſlis. *z. B. er hatte den plötzlichen E.*, jám tà miſlis pripũlė. jám į miſlį ſpũlė. *das war ein alberner E.*, taĩ bùwo paikà miſlis; paĩkas pamiſlyjimas. *ein kluger E.*, iſmintìnga miſlis. *er hatte einen klugen E.*, jám iſmintìnga miſlis pripũlė. *Jmdn auf einen klugen E. bringen*, kám kókią mìſlį pridúti.

einfallen, 1) *einstürzen, von Bauwerken, Gebäuden, z. B. das Haus ist eingefallen*, bùtas ſgriùwęs; *auch:* par-, ſugriùwęs (*nieder-, zusammengestürzt*). — 2) *sich eintiefen, tief werden*, ſdùpti (*V* b). *eingefallene Wangen*, ſdùbę ſkroſtaĩ. *eingefallene Augen*, ſdùbuſios ãkys. *ein eingefallenes Grab*, ſdùbęs (*auch:* ſgriùwęs; ſpũlęs) kãpas. — 3) *einen Einfall thun, z. B. die Feinde sind in's Land eingefallen*, nepriẽteliai yrà į žẽmę ſpũlę; ſiwerźę. *in die Schaar der Feinde e.*, į nepriẽtelių puĩką ſiwerſti. nepriẽtelių puĩką apnìkti. — 4) *in die Gedanken kommen*, į mìſlį ſpulti. *es ist mir eingefallen, dass etc.*, mán pripũlė (*od.* mán į mìſlį ſpũlė; parẽjo), kad etc. = *sich erinnern*, atſimiñti. *es wird mir wieder e.*, mán taĩ wẽĩ pripùls. àš tõ wẽĩ atſimiſiu. *du sprichst, was dir nur einfällt*, tù balbì kàs táw tìkt į mìſlį ſpũl. *was fällt dir ein?* kàs táw į mìſlį ſpũl; pareit? kã tù mìſlyji? — 5) *eintreten, z. B. es ist schlechtes Wetter eingefallen*, pìkts órs paſidãrė; tìkos; ſtõjos; atſirãdo. — 6) *in die Rede fallen Jmdm*, kã kalbojè tríkinti. *auch:* kám į kaĩbą pùlti; ſpùlti. — **Einfallen**, das, ſpũlimas. ſi-, ſu-, pargriuwimas. ſiwerźimas: *in der Bdtg der entspr. Verba.*

Einfalt, die, 1) *das Ungekünstelte*, praſtýbė. — 2) *Ehrlichkeit*, wiẽrnà ſirdis. ſirdiẽs wiẽrnybė. — 3) *Dummheit*, paikýſtė. n'iſmintis, iẽs, *f.* nenūjėgà. *er hat das in seiner E. gethan*, jis taĩ ſãwo n'iſmintyjè (*od.* paikýſtėje) padãrė.

einfältig, I) *Adj.*, 1) *ungekünstelt, schmucklos, prãſtas. ziemlich e.*, praſtókas. — 2) *thöricht*, meñko prõto. minkſtprõtis. paikùtis. paĩkas. neſuſimãnąs. nenujėgiąs. — 3) *rechtschaffen, nicht arglistig*, wiẽrnõs ſirdiẽs. czýſtõs ſirdiẽs. — II) *Adv.*, praſtaĩ. praſtokaĩ. paikaĩ. ne-ſuſimanýdams. wiẽrnaĩ. ſù wiẽrnà ſirdimì.

Einfaltspinsel, der, paliùtis, czio. paikùtis, czio. wẽpelis (*Maulaffe*). pùs-paikis, io. minkſtùtis. awidawſis, io (*Schafsgeist*).

einfangen, *z. B. einen Vogel e.*, paũkſti gáudyti. *rslt.*, ſugáuti. *hast du den Vogel, den Dieb eingefangen?* ař tù tą paũkſti, wãgį ſugawaĩ? — **Einfangen**, das, gáudymas. *rslt.*, ſugawimas.

Digitized by Google

einfarbig, wiẽnpaĩwis, io. *vralt.*: wiẽnkrõſis, io. *ein e. Tuch*, wiẽnpaĩwė (*u.* wiẽnparwė) ſkepetà. *von behaarten Thieren:* wiẽnplaũkis, io. *ein e. Pferd*, wiẽnplaũkis arklỹs.

einfassen, kã̀ kũmì aptwérti. *auch:* kã̀ ĩ kã̀ įtwérti. *z. B. einen Fluss mit Dämmen e.*, ùpę dãmais aptwérti. *eine Wiese mit einem Zaun e.*, piẽwą tworà aptwérti. *frq.*, ap-, įtwárſtyti. *ein Steinchen in Gold e.*, akmenùtį áukſu aptwérti; *auch:* ĩ áukſą įtwérti. ĩ áukſą įſtatýti; įdėti. *ein Tuch in Borten e.*, ſkẽpetą apkraſtúti; kraſtaĩs apſtatýti; aptwérti. *Bier in ein Fass e.*, pỹwą ĩ bačzką įkóſti; *auch:* įléiſti. — **Einfassung**, die, 1) *das Einfassen*, ap-, įtwẽrimas. ap-, įtwárſtymas. įſtãtymas. įdėjimas. įkoſìmas: *in der Bdtg der entspr. Verba.* — 2) *das, womit etwas eingefasst ist, bei Zeugen:* kraſtaĩ (*Ränder*). *E. eines Bildes*, kraſtaĩ (*Rahmen*). *E. eines Ringes*, į-, aptwẽrimas. įdėjimas.

einfaulen, įpúti. *auch:* įtrẽſti. *vgl.* faulen. — **Einfaulen**, das, įpuwìmas. įtreſìmas.

einfeilen, kã̀ įpiẽlyti. — **Einfeilen**, das, įpiẽlyjimas.

einfeuchten, įdrėkìnti.

einfeuern, *etwas, tüchtig einheizen, z. B. einen Ofen e.*, kãkalį geraĩ įkùrti; įkurénti; įkaĩtinti.

einfinden, *sich, z. B. sich in der Kirche e.*, baźnyčzioje atſiràſti. *ist es s. v. a. sich versammeln*, ſuſiriñkti. *kommen*, ateĩti. *die Gäste hatten sich zahlreich eingefunden*, daũg ſweczių bùwo atẽję; atſirãdę; ſuſiriñkę. *er fand sich zur rechten Zeit ein*, jìs atẽjo (*od.* atſirãdo) tikrù czíeſù.

einflechten, 1) *zusammenflechten, z. B. sich die Haare e.*, pláukus ſuſi- (*auch:* įſi-) pìnti. — 2) *hineinflechten, z. B. ein Band in die Haarflechte e.*, kãſpiną ĩ kãſą įpìnti. — *uneig., hineinmengen, mit anführen, z. B. in eine Klage eine Erzählung e.*, ĩ kókią ſkuſìdą kókį pãſakojima įmaiſýti; įglaũſti. *mit anführen*, draugè priwèſti. — **Einflechten**, das, ſu-, ſuſi-, ĩ-, įſipýnimas. įmaĩßymas. priwedìmas: *in der Bdtg der entspr. Verba.*

einflicken, kã̀ ĩ kã̀ įlópyti. *Worte e., žõdžių* įlópyti. — **Einflicken**, das, įlópymas.

einfliegen, ĩ kã̀ įlẽkti. *etwas e. machen*, kã̀ įlakìnti. — **Einfliegen**, das, įlėkìmas. *das Einfliegenmachen*, įlakinimas.

einfliessen, ĩ kã̀ įbėkti (*γ g*). įtekėti. — *uneig., etwas in einer Rede e. lassen*, kã̀ kalbojè priwèſti. kõ paminėti. — **Einfliessen**, das, įbėgìmas. įtekėjimas.

einflössen, 1) *eig., z. B. Milch in den Mund e., unbestimmt in welcher Weise*, piẽną ĩ bùrną įléiſti (*hineinlassen*). *ist es s. v. a. einträufeln*, įlãßinti. *in dichten Tropfen e.*, įwaĩwinti. *hineingiessen, einfüllen*, įpìlti. — 2) *uneig., beibringen, z. B. Jmdm eine Meinung, Hoffnung e.*, kám kókią mìſlį, nuſitikėjimą pridũti. *Jmdm Liebe e.*, kã̀ méile papìldyti. kamè méilę uždėkti. *Jmdm Freude e.*, kã̀ džiaukſmù papìldyti. *Jmdm Furcht e.*, kám báimės pridũti. kã̀ ĩ báimę įwarýti. *Jmdm Mitleid e.*, kiẽnõ ſirdìj añt miẽlaßirdingỹſtės (*od.* añt paſigailėjimo) pajùdinti. — **Einflössung**, die, įleidìmas. įlãßinimas. įwaĩwinimas. įpýlimas. papildymas. pridawìmas: *in der Bdtg der entspr. Verba.*

Einfluss, der, 1) *das Hineinfliessen, z. B. eines Flusses in's Meer*, įbėgìmas (*od.* įtekėjimas) ùpės ĩ júres. *die Mündung*, įtaka. įbėgis, io. — 2) *uneig., die Wirkung einer Sache auf eine andere, etwa:* macìs, ies, *f.* prówyjimas, *doch meistens durch Verba: z. B. der Mond übt einen merklichen E. auf die Erde aus*, mėnu añt žẽmės įmanýtiną mãcį iſtródo; *od.* iſprówyja. *ich habe keinen E. auf ihn*, àš añt jõ neĩ jokiõs mãciės ne-turiù. àš añt jõ niẽko ne galiu iſteſẽti; iſprówyti. *ich habe mit ihm nichts zu thun*, àš ſù jim niẽko dárbo ne-turiù. *er lässt sich von mir nichts sagen*, jìs mãno žõdžio niẽko neklaũſo; n'atbój. jìs manęs niẽko nedũdas ſakýtis. *ein Mann von grossem E.*, žmogùs didžiõs mãciės; galỹbės. žmogùs daũg galĩs. *seinen E. geltend machen*, ſãwo mãcį (*od.* įgalėjimą) iſprówyti. *durch seinen E. etwas ausrichten*, peř ſãwo įgalėjimą kã̀ iſtaiſýti. *er übt einen schädlichen E. auf dich aus*, jìs (ſù ſãwo prówyjimu) táw iſkadìngas. *Doch meistens nach der Art des Einflusses, z. B. er lehrt dich nicht gut*, jìs tawę ne-geraĩ mokìn. *er führt dich irre*, jìs tawę klaidìn. *er verführt dich*, jìs tawę iſwadžiój.

einflussreich, *mächtig, von Personen und Sachen*, galingas. daũg galĩs. *er ist sehr e. durch seinen Reichthum*, jìs dideĩ daũg gál' ſãwo lõbieis. *od.* jìs labaĩ galĩs (*od.* galingas) peř ſãwo lobiùs.

einflüstern, *Jmdm etwas e.*, kám kã̀ ĩ aũſį ßnibždėti. *rslt.*, įßnibždėti. kám kã̀ tỹlomis paſakýti.

Einforderer, der, įpraßýtojis.

einfordern, *etwas, z. B. die Schulden e.*, ſkolũ praßýti. *rslt.*, ſkolàs įpraßýti. *frq. u. demin.*, ſkolàs įpraßinėti. — **Einfordern**, das, įprãßymas. *demin.*, įpraßinėjimas.

einförmig, I) *Adj.*, 1) *von gleicher Gestalt*, lygaus (*auch:* tõ patiẽs) pawėikſlo; *auch:* ißſiweizdėjimo. *vgl.* einerlei. *die Gebäude sind alle e.*, triõbos wiſos lygios; *od.* wiẽnokios; tõ patiẽs ißſiweizdėjimo. *e. mit jenem*, lyg tokſaijaũ kaĩp añs. — 2) *gleichförmig, eben, z. B. eine e. Gegend*, powiſáu lygi ßalìs. ßalìs wiſuř tõ patiẽs ißſiweizdėjimo; pawidalo. *e. Feld*, lygus laũkas. — 3) *ohne Abwechselung*, bè pẽrſikeitimo. wìs tàs pàts. *ich führe ein sehr e. Leben*, mãno ámžias (*od.* gywẽnimas) bè jókio pẽrſikaĩtymo; *od.* wìs tàs pàts

Digitized by Google

ein e. Gesang, giedójimas wìs wiẽnókiu (*od.* tùm pacziù) balsù. *in derselben Weise*, wìs tùm pacziù budù. — II) *Adv.*, lygiei. wiẽnaĮp. bè pérſikeitinno. bè pérſikaĩtymo.

Einförmigkeit, die, *Gleichheit*, lygùmas. lygus (*od.* tàs pàts) išſiweizdėjimas. tàs pats būdas. *meistens zu umschreiben. vgl.* einförmig.

einfressen, Į-ẽſti. *z. B. von ätzenden Flüssigkeiten, ein Loch (in's Zeug) e.*, ſkỹlę Į-ẽſti. *gew.: sich e., von Würmern, z. B. sich in das Fleisch e.*, Į miẽſą įſi-ẽſti. *von Nagelthieren, Ratten, Mäusen*, įſigriáuſti. *s. v. a. etwas hinunterschlucken*, kã nurýti.

einfrieren, įšálti. *das Wasser ist eingefroren*, wandů įšãlęs. — **Einfrieren**, das, įšalimas.

einfügen, 1) *etwas dicht einpassend hineinlegen*, kã įglaũſti. *einlegen*, įdėti. *hineinlassen*, įléiſti. *hineinklemmen*, įſpriáuſti. *in eine enge Ritze gewaltsam hineinfügen*, įbrùkti. *in eine Rede etwas e.*, kã įglaũſti Į kalbą. kã kalbojè priwèſti. — **Einfügen**, das, įglaudimas. įdėjimas. įſpriaudimas. įbrukimas. priwedimas: *in der Bdtg der entspr. Verba.*

Einfuhr, die, 1) *das Einfahren mit einem Fuhrwerk, tr.*, įwežimas. *intr.*, įwažiãwimas. *s.* Einfahren, das. — 2) *das Einbringen, z. B. E. der Waaren*, tawõrų įgabẽnimas. — 3) *die Waaren selbst*, įgabẽnamiėjiė tawõrai. *eingebrachte Waaren*, įgabẽntiėjiė tawõrai. *auch:* kàs įgabẽnama. kàs įgabẽnta.

Einfuhrartikel, der, įgabẽnamas (*od.* įgabẽntas) dáiktas. kàs įgabẽnama. kàs įgabẽnta. *Salz ist dort ein E.*, druſkà tẽn peř kupczýſtę įgabẽnama; *od.* įgabẽnamas dáiktas.

einführen, 1) *einen (an der Hand) führend hineinbringen*, kã (priẽ rañkos nuſitwẽrẽs) įwèſti (γ d). *Jmdn in ein Amt e.*, kã Į úrėdą įwèſti; *auch:* įſtatýti (*einsetzen*). — 2) *hineinbringen, ohne Angabe, in welcher Weise, z. B. Waaren in's Land e.*, tawõrų Į šẽmę įgabénti. — 3) *vermittelst eines Fuhrwerks e., z. B. Getreide e.*, jawũ įwèšti (γ ž). *demin., z. B. Jmdn fahrend wo hineinbringen*, kã kur įwežinti. — 4) *Jmdn womit bekannt machen, z. B. Jmdn in die Wissenschaften e.*, kã Į mókſlus įwèſti; kám mókſlus žinomus (*od.* paźíſtamus) darýti. *rslt.*, padarýti. — 5) *gangbar machen, in Gebrauch bringen, z. B. eine Sitte irgend wo e.*, kókį būdą praděti (*anfangen*); pramanýti (*ersinnen*); uźmanýti (*aufbringen, in Vorschlag bringen*); įſtatýti (*einsetzen*). *ein neues Wort, eine neue Religion, neue Festtage e.*, kókį naują žõdį, tikėjimą wiẽrą, naują ßweñcziũ uźmanyti. — 6) *darstellen, auftreten lassen, z. B. er führt ihm redend ein*, jìs jám pacziám důd kalbėti. jìs jį lýg kalbantį põ akiũ ſtãto. — **Einführung**, die, įwedimas. įſtãtymas. įgabẽnimas. įwežimas. įwežinimas. pradėjimas. pra-, uźmãnymas: *in der Bdtg der entspr. Verba.*

Einfuhrzoll, der, įgabẽnimo muĩtas.

einfüllen, *z. B. Wasser in eine Flasche e.*, wandeñs Į plėczką įpìlti (*eingiessen*). *dem Kinde Milch in den Mund e.*, kũdikiui piẽno Į bùrną įpìlti. *Bier in ein Fass e.*, alaũs Į bãczką įkóſti (*einseihen*). — **Einfüllung**, die, įpýlimas. įkoßimas.

einfüssig, ſù wiẽna kója. wiẽnkójis, jo.

Eingabe, die, *Brief*, grõmiata. *Bittschreiben*, maldõs grõmiata. *eine Eingabe für Jmdn machen*, kám maldõs grõmiatą paraßýti.

Eingang, dèr, 1) *das Hineingehen*, įėjimas. *Eintritt*, įžengimas. *Jmdm den E. verwehren*, kám ne-pawẽlyti Į-eĩti. *er verwehrt mir den E.*, jìs mán ne-pawẽlyj (*od.* jìs mán ùžgin; uźdraũdźia) Į widų eĩti. *rslt.*, Į-eĩti. *auch:* jìs mán ùžgin Į-ėjimą. *doch lieber kurz weg:* jìs manę n'įléidźia. — 2) *der Ort, wo man hineingeht*, (wiėtà) kur Į-eĩnama. *auch:* Į-eigà. *der E. ist hier*, šiczion Į-eĩnama. šiczion Į-eigà. *eine Thüröffnung*, angà. *ein enger E.*, ankßtà Į-eigà. *Vorhalle*, pryangė. *E. eines Hafens*, įbėgis, io. — 3) *Billigung, Beifall*, pritarimas. *meine Rede fand bei ihnen E.*, mãno kalbà rãdo priẽ jũ pritarimo. jiẽ mãno kalbą prì-ėmė (*nahmen an*). — 4) *Anfang, Einleitung*, pradźià. *Vorwort*, priẽkalba. — 5) Einfuhr, *s. d.*

Eingangszoll, der, įgabẽnimo muĩtas. muĩtas ùž tawõrų įgabẽnimą.

eingeben, 1) *in den Mund, z. B. man muss ihm das Essen e. wie einem Kinde*, jį turì (teĩp) walgidĩti (*füttern*) kaĩp kũdikį. *auch:* jám turì waĩgį Į bùrną įkìšti. *geschieht solches Eingeben gewaltsam*, įbrùkti. *hineingiessen*, įpìlti. *Jmdm Arznei gegen die Kolik e.*, kám žoliũ priẽß gùmbą įdůti. — 2) *in den Sinn e., z. B. Jmdm einen Gedanken e.*, kám kókią mìſlį pridůti. *so zu handeln hat ihm sein Nachbar oder der Neid eingegeben*, teĩp darýti jį jõ kaimýns arbà pawỹdas pamokìno. *ist es s. v. a. Jmdn wozu anreizen*, kã añt kõ kùſinti. *rslt.*, pakùſinti. *der heilige Geist hat das dem Propheten e.*, ßwentóji dwãſė taĩ prãrakui įkwėpė (*eingehaucht*). *alle Schrift, von Gott eingegeben*, wìſas rãßtas, Diẽwo įkwėptas. — 3) *überreichen, z. B. eine Klage bei Gericht e.*, ſkuſidą girìktui įdůti; padůti. — **Eingebung**, die, 1) *das Eingeben*, įdawimas. įbrukimas. įpýlimas. pridawimas. pamokìnimas. įkwėpimas. pa-, įkißimas: *in der Bdtg der entspr. Verba.* — 2) *das, was in den Sinn eingegeben worden*, įkwėpimas. pamokìnimas. *man muss den Eingebungen des Zornes nicht gehorchen*, tõ, kã keřßtas mokìn (*od.* Į mìſlį arbà Į ßirdį įdůda), ne-reĩkia klauſýti. keřßto pamokìnimui (*od.* pamokìnimo) ne-reĩkia klauſýti.

Digitized by Google

Eingeber, der, *Anreizer*, kùšintojis.

Eingebinde, das, *ein eingebundenes Geschenk*, įrišta dowanà.

eingeboren, 1) *einzig geboren, z. B. der e. Sohn Gottes*, Dičwo wiẽngimẽjis šunùs. *im gewöhnlichen Leben lieber:* wiẽntuřtis šunùs. *eine e. Tochter*, wiẽntuřtė duktė̃. — 2) *in demselben Lande, Dorfe geboren*, czìapàt gimẽs. czìà gimẽs. *ein Eingeborner*, tõs žẽmės žmogùs. tẽnpàt gimẽs žmogùs.

Eingebrachte, das, *der Frau, Mitgift*, kraĩtis, czío.

eingedenk, *sein, z. B. einer Sache*, kókio dalỹko minėti. *sich erinnern*, kõ atsimiñti. *sei dessen immer e.*, tõ wis minėk. tõ niekadõs ne-mirsėk.

eingefleischt, *z. B. das ist ein e. Teufel*, tàs pàts tikràjis wélnias. *ein e. Dieb*, powiśám įbingẽjęs wagis. tàs tìkras wagis.

eingehen, 1) *hineingehen*, į-eĩti. *hineintreten*, įžeñkti (√g). įšt̃oti. *in den Himmel e.*, į dañgų į-eĩti. dangujè wiẽtą gáuti. — 2) *ankommen, z. B. es sind Briefe eingegangen*, grõmiatù atẽjo; parẽjo; *auch:* atbẽgo; parbẽgo. *die Gelder wollen nicht e.*, piningaĩ ne-nór' pareĩti. *die Waaren sind schon eingegangen*, tawõrai jaũ parẽjẽ; jaũ czìà. *die Nachricht geht ein*, žinià pareĩt. — 3) *begriffen werden, z. B. das will mir schwer e.*, taĩ mán ne-labaĩ nór' į gálwą (į-eĩti). *die lateinische Sprache geht ihm schwer ein*, lotỹniškoji kalbà jám n'eĩt į gálwą. — 4) *auf etwas e., etwas ernstlich untersuchen*, kókį dalỹką ašt̃rieĩ išjėškóti. *sich womit beschäftigen, sich worauf einlassen, z. B. er geht auf meinen Wunsch nicht ein*, jis į mãno wẽlyjimą n'įsidũd. jis mãno wẽlyjimą ne-prì-ima (*nimmt nicht an*); n'išpìldo (*erfüllt ihn nicht*). *auf einen Vorschlag e.*, kókį uźmãnymą pri-iñti. į kókį uźmãnymą įsidũti. *er ging auf meine Ansicht nach langem Sträuben ein*, jis ilgaĩ gýnęsi mãno mìsli prì-ėmė. — 5) *in etwas willigen, z. B. ein Bündniss mit Jmdm e.*, į derẽjimą ſu kùmi įšt̃oti; *auch:* įsidũti. ſu kùmi derẽjimą padarýti. *eine Ehe mit Jmdm e.*, į wenczíawonỹstę ſu kùmi įšt̃oti. — 6) *zu Grunde gehen, aufhören, z. B. der Garten ist eingegangen*, jaũ daržo neb'iẽr. jaũ daržas šaliñ. *dieser Friedhof wird e.*, tõs kãpinės pašiliáus. tũ kapiniũ toliaũs nebebùs. *diese Sitte geht ein*, tàs būdas liáujas; nỹkšta; gaĩšta. *rslt.*, pašiliáuja. išnỹkšta. — **Eingehen**, das, į-ėjimas. įšt̃ójimas. įžengìmas. at-, parbėgìmas. at-, parėjimas. įšidawimas. pri-ėmimas. pašliówimas. pašbaigimas. išnykìmas: *in der Bdtg der entpr. Verba.*

Eingemachte, das, *s.* einmachen.

Eingesessene, der, czìà gywẽnąs, *E. dieses Landes*, tõs žẽmės žmogùs. czìà gywẽnąs žmogùs. *s.* Einwohner.

Eingeständniss, das, išpažìnimas. pašsãkymas. *s.* eingestehen.

eingestehen, *z. B. er gesteht seine Schuld ein*, jis išpažíšta šawo kaltę. jis šakš (*od.* jis ne-ši-gina) kaĩtas ẽšąs. *er hat schon eingestanden, dass er das gethan*, jis jaũ pašsãkė (*seltener:* išpažino). kad jis taĩ padãrẽs. — **Eingestehen**, das, *s.* Eingeständniss.

Eingeweide, das, widurieĩ. *Gedärme*, gr

eingewöhnen, kã įprãtinti. — **Eingewöhnung**, die, įprãtinimas.

Eingeweihte, der, *eig.*, įšwéntintas. *der mit den Geheimnissen vertraute*, pašlẽptinis pažíštąsis; žinąsis.

eingezogen, I) *Adj.*, 1) *einsam*, wiẽns. wiẽns. *er lebt sehr e.*, jis wis šáw wiẽn yrà; *od.* gywẽna. jis neĩ ſu wiẽnu n'a eĩt. jis nũ wisũ žmoniũ atšitrãkės (*rückgezogen*) gywẽna. — 2) *beschei sittsam*, patogùs. rokmonùs. — 3) *spar* šulùs. — 4) *schweigsam*, tylùs. — II) *Ad* šáw wiẽns búdams. patõgiei. šulieĩ.

Eingezogenheit, die, 1) *Sittsamkeit*, gùmas. patogùs pašelgimas. — 2) *sames Leben*, gywẽnimas šáw wiẽns. wẽnimas atšikýrime nũ kitũ. *meistens umschreiben, z. B. er lebt in strenger* jis gywẽna wis tìkt šáw wiẽns. — 3) *Spar keit*, šulùmas. cziẽdyjimas. — 4) *Schwe samkeit*, tylùmas.

eingiessen, *z. B. Wasser in einen Ei (füllend) e.*, wandeñs į kibìrą pìlti. įpìlti. *ohne den Begriff des Füllens* įlìeti. *frq.*, įláištýti. *Zinn in die Form* cìno į kwařmą liėti. *rslt.*, įlìeti. — **giessen**, das, įpýlimas. įliẽjimas.

eingraben, 1) *hineingraben, mit dem Spa mit der Hand, mit dem Stock, z. B. Loch in die Erde e.*, įkýlę į žẽmę *rslt.*, įkàšti. *einwühlen*, įraũšti. *der Ma wurf hat sich da eingegraben*, kùrmis įširaũšęs. — 2) *vergraben, z. B. Kartof in die Erde e.*, roputės į žẽmę *od. lieber:* põ žemė pakàšti; *auch:* žemė apkàšti. — 3) *mit dem Grabsti auf einer Metallplatte Figuren e.*, *einkratzen*, įbriẽšti. *frq.*, įbráižyti *ritzen*, įriẽšti. *frq.*, įráižyti. *meistens* įrašýti (*einschreiben*). *einen Namen einen Stein e.*, wařdą į ãkmenį įra (*einschreiben*); įkálti (*einhämmern*. *meisseln*). *in einen Baum e.*, į piáuti. *od. lieber frq.*, įpiáštyti. įpiaušt̃inėti. — *uneig., z. B. das ist in mein Herz eingegraben*, taĩ mán į širdį įrašýta; įdėtą; įšpáušta. — **grabung**, die, į-, ap-, pakašimas. šimas. įbričžimas. įbráižymas. įráižymas. įrašymas. įkalimas. įpiáušt̃ymas. įpiaušt̃inėjimas: *in der Bdtg der entspr. Verba.*

eingreifen, *von Rädern, Schrauben*, į įtwérti. *die Zähne des einen Rades greif*

Digitized by Google

in die des andern ein, dañtys wiẽno rãto ĮtweriaĮ Įdantìsañtrojo. *die Räder greifen in einander ein*, rãtai ĮsiĮtweria Į kits kitą. *der Haken greift hier nicht ein*, wãßas ĮkiczionnĮtweria; n'ĮsikabìnaĮ; n'ĮkimbaĮ. — *uneig., in Jmds Amt e.*, Į kiẽnõ ũrẽdą Įkìßtis (*sich stecken*). — **Eingreifen**, das, Įtwẽrimas. Įsikabinimas. Įkibìmas. Įsikißìmas: *in der Bdtg der entspr. Verba.*

eingreifend, *d. i. nachdrucksvoll, kräftig, wirksam*, macnùs. ſtiprùs. *z. B. eingreifende Massregeln gegen Jmdn anwenden*, Įkã macniaũs (*od.* ſtipriaũs; twircziaũs) Įtwérti.

Eingriff, der, *das Eingreifen*, Įtwẽrimas. ↑ eingreifen. *einen E. thun, z. B. in Jmds Amt*, Į kiẽnõ ũrẽdą Įkißtis. *einen E. in das Recht Jmds thun*, kám noteisýbe darýti. *rslt.*, padarýti. *auch:* kiẽnõ teisýbe Įzeĩſti.

einkeilen, kã ſù wąßeliù Įmèkſti (*V* zg); Įkſti (*V* zg). *sich e. (wie die Katzen)*, Įkabinti. Įkìpti (*V* b). *demin.*, Įſikabinẽti.

Einhalt, der, *in der Redensart: Einhalt thun, d. i. hemmen, zum Stillstand bringen, z. B. dem Kampfe E. thun*, kõwą ſtabdýti. *rslt.*, apſtabdýti. *aufhalten*, atlaikýti, *z. B. dem Laufe der Pferde E. thun*, arklius atlaikýti; *auch:* apſtabdýti. *unterdrücken, z. B. dem Aufruhr E. thun*, maißtą traminti. *rslt.*, nutramìnti. *auch:* ſtabdýti. *dem Brande E. thun*, ùgnį gesýti. *rslt.*, ißgesýti. *dem Schmerze E. thun*, ſkaudẽjimą traminti. *rslt.*, nutramìnti. *der Begierde E. thun, sie beherrschen*, geĩdulį ſuwaldýti. *der Sauferei E. thun*. girtãwimui gãlą darýti. *rslt.*, padarýti (*ein Ende machen*).

einhalten, 1) *hemmen, Einhalt thun, s.* Einhalt. — 2) *innehalten, stillhalten, stillstehen, z. B. mit Schreiben e.*, raßýdams (*od. lieber:* rãßęs) apſiſtóti. *aufhören*, rãßęs liáatis. *den Athem e.*, kwãpą atſilaikýti. — 3) *pünctlich erfüllen, z. B. sein Versprechen e.*, ſãwo paźadẽjimą (aßtrieĩ) atteſẽti; ißpildýti. *den Contract pünctlich e.*, kuntrãktą aßtrieĩ pìldyti. *den Termin mit der Bezahlung pünctlich e.*, tramýną su uźmokeſniu (*od.* ſù uźmokẽjimu) aßtrieĩ laikýti. — **Einhaltung**, die, apſiſtójimas. atteſẽjimas. (iß-)pìldymas. Įlaikymas: *in der Bdtg der entspr. Verba.* ↑ Einhalt.

einhandeln, *s. v. a. einkaufen*, kã Įſipirkti. — **Einhandeln**, das, Įſipirkìmas.

einhändig, ſù wiẽna ranka. wienrañkis, io.

einhändigen, *Jmdm etwas e.*, kám kã (Į rankàs) dũti. *rslt.*, Įdũti. *ich habe ihm den Brief eingehändigt*, àß jám grõmiatą (Į rankàs) Įdawiau. — **Einhändigung**, die, Įdawimas Į rankàs.

einhängen, *z. B. ein Fenster e.*, lángą Įkabinti. *demin. u. frq.*, Įkabinẽti. *sich Ohrgehänge e.*, aũſkaras Įſikabìnti. — **Einhängen**, das, Įkabìnimas. Į-, Įſikabinẽjimas.

einhauchen, *z, B. Jmdm Leben e.*, kám gýwaſtį Įkwẽpti. — **Einhauchen**, das, Įkwẽpìmas.

einhauen, I) *tr.*, 1) *durch Hauen hineinbringen, z. B. eine Schrift in einen Felsen e.*, rãßtą Į ũlą Įkirſti (*mit der Axt*); Įkálti (*mit dem Meissel*). — 2) *durch Hauen öffnen, z. B. eine Thür e.*, durìs prakirſti. *vgl.* aufhauen. — II) *intr., hauend eindringen, z. B. in die Feinde e.*, Į nepriẽtelius Įkirſti. *od. lieber:* Į nepriẽtelius ſù kárdu Įſiwerßti (*V* ź) — **Einhauen**, das, Įkirtìmas.

einheben, kã Į kã Įkélti. *ist es s. v. a.* einhängen, *s. d.* — **Einheben**, das, Įkẽlimas.

einhefteln, *etwas mit Stecknadeln od. Hefteln e.*, kã ſpilgomìs Įſèkti (*V* g). *frq.*, Įſakſtýti. — **Einheftein**, das, Įſegìmas. Įſãkſtymas.

einheften, kã Į kã Įſèkti (*V* g). *einnähen*, Įſúti. — **Einheften**, das, Įſegìmas. Įſiuwìmas.

einhegen, kã Įtwérti. *umhegen*, aptwérti. — **Einhegung**, die, Į-, aptwẽrimas.

einheimisch, 1) *zu Hause befindlich, z. B. der Vater ist e., ist nicht verreist*, tẽwas namiẽj. *hält sich immer e.*, laĩkos wìs namiẽj. — 2) *seine Heimath habend, z. B. ich bin hier e.*, àß ßiczion namiẽj. *diese Pflanze ist hier e.*, tà źolẽ ßiczion namiẽj; ßiczion auga. *das ist ein Einheimischer*, taĩ ßiõs źẽmės (*od.* ßiõ miẽſto; ßiõ kiẽmo) źmogùs. *s. v. a. Hausgenosse*, namißkis, io. *einheimische Vögel*, ßiõj źẽmėj (*auch:* múſu źẽmėj; pàs mùs) augã paũkßcziei. — 3) *zahm, zum Hause gehörig, bei Thieren, im Gegensatz von Wild*, namìnis. *z. B. ein e. Thier*, namìnis gýwolis. — 4) *im Gegensatz zu fremd od. ausländisch, d. i. häuslich*, namìnis. *e. Geld*, namìniei piningaĩ. *e. Krieg*, namìnis kãras.

einheirathen, *sich, z. B. in ein Gut, in ein Haus, eine Familie e.*, Į kókį ùkį (*od.* Į kókius namùs; Į kókią gìminę) nutekẽti (*nicht bloss vom weiblichen, sondern auch vom männlichen Theile gebraucht*). — **Einheirathen**, das, nutekẽjimas.

Einheit, die, *Einigkeit*, wienỹbė. *eins*, wiẽnas. *etwas auf die E. zurückführen*, kã añt wienỹbės (*od.* añt wiẽno) parwèſti. *die Alle bilden eine E.*, tiẽ wiſì ſuſi-eĩt (*od. lieber:* priklaũſo) Į wiẽną. *sie haben's in E. der Gesinnung gethan*, jiẽ taĩ dũmos wienỹbėje (*od.* dũmoſe taĩp ſawẽs ſutardamì) padãrė.

einheizen, *z. B. den Ofen e.*, kãkalį Įkùrti; *auch:* pakùrti. *tüchtig e., auch:* Įkurénti. *ein Zimmer e.*, ſtùbą paßildyti; *auch:* Įßìldyti. *sehr e., heiss machen*, Įkaĩtinti. — *uneig., Jmdm e., d. h. tüchtig zusetzen*, kám añt kùpros pareĩti. *Furcht einjagen*, kã Į báimę Įwarýti. *auch:* kám

Digitized by Google

kařßcźio padarýti. *Jmdm mit Wein e.*, ką̃ wynù ǀkaĩtinti. — **Einheizen**, das, ǀ-, pakúrims. ǀkūrẽnims. pa-, ǀßildyms. ǀkaĩtinims: *in der Bdtg der entspr. Verba.*

Einheizer, der, kuřs ĩkur'. kurìkas.

einhelfen, kám pagélbėti; paděti.

Einhelfer, der, pagélbėtojis. pagálbininks.

einhellig, *s.* einmüthig, einstimmig.

einhemmen, ką̃ atlaikýti. ſtabdýti.

einhenkelig, ſù wiẽna ą̃ſà. wiẽnąſis, io.

einher, *in Verbindung mit verschiedenen Verben zur Bezeichnung einer feierlichen od. gemessenen Bewegung, wird nicht besonders ausgedrückt, wenn nicht etwa durch Hinzufügung eines die Art der Bewegung bezeichnenden Particips od. Adverbs, z. B. er stolzirt einher*, jìs eĩt wìs paſipūtęs; *auch:* ǀſiréizęs. *er schritt (langsam) e.*, jìs źeſigė (*od.* waikßcźiojo) pamazù ſãwo keliù. *er ging gekrümmt e.*, jìs kūprino apliñkui; ßẽn iř tẽn.

einholen, 1) *hereinholen, für sich verschiedene Bedürfnisse vom Markte e.*, wiſokiū reĩkmeniū nů turĩgaus namõn parſigabénti. *gew. nach der Art des Heimholens, heimtragen*, parſinèßti. *heimfahren*, parſiwèßti. *heimführen*, parſiwèſti. *Jmds Gutachten worüber e.*, kiẽnõ miſliẽs ißſipraßýti. paſiklauſinėti (*od.* ißtárdyti) ką̃ kàs apiẽ kókį dalỹką miſlyja. *ich muss mir darüber Nachrichten e.*, àß apiẽ taĩ turiū žiniõs paſirúpinti. — 2) *Jmdm entgegen gehen, fahren, um ihn zu empfangen*, kám priẽßais eĩti, waźiūti, jį̃ paſwéikįti; *um ihn heimzuführen*, jį̃ namõn parſigabénti; parſiwèßti. parſiwèſti etc. — 3) *einen Vorauseilenden erreichen*, ką̃ wýti. *rslt.*, pawýti. *ich habe ihn im Laufe eingeholt*, àß jį̃ bẽgdams pàwijau. *ich habe das Versäumte eingeholt*, àß kàs ſugaißtà atpìldźiau. — **Einholen**, das, parſigabẽnimas. parſiwedìmas. parſineßimas. parſiweźimas. paſirúpinimas. paſwéikinimas. pawijìmas. atpìldymas: *in der Bdtg der entspr. Verba.*

Einhorn, das, wiẽnrãgis, io.

einhörnig, ſù wiẽnu ragù. wiẽnrãgis, io.

einhufig, ſù wiẽnu nagù. wiẽnnãgis, io.

einhüllen, ką̃ ǀſiaũſti. apſiaũſti. apgópti (γb). *bedecken*, apdeñkti (γg). *der Berg ist in Nebel eingehüllt*, kálnas (ſù) myglià àpdenktas; apgóptas; ĩ mỹglią ĩſiauſtas. *einen Fehler in schöne Worte e.*, nuſiźengìmą graźieĩs žõdźieis apdankſtýti (*frq.*). — **Einhüllung**, die, 1) *das Einhüllen*, ap-, ǀſiautìmas. apgóbimas. apdengìmas. apdañkſtymas: *in der Bdtg der entspr. Verba.*

einig, 1) *übereinstimmend, z. B. wir sind darin alle e.*, mẽs tamè wiſì ſùtariame. mẽs tamè wiſì tõs paczióš miſliẽs (*auch:* dūmos) ẽſame. múſų wiſų miſlìs tamè dalykė tà patì. *ich bin deshalb mit mir selbst noch nicht e., wie ich das anfangen soll*, àß dár iß tikro ne-žinaũ (*od.* ne-ſumiſlyjau; *auch:* ſù ſawimì ĩ ſutarìmą ne-parėjaũ), kaĩp taĩ reĩks praděti. *mit Jmdm worüber e. werden*, ſù kůmì dė̃l kõ ĩ ſutarìmą pareĩti; tõs paczióš miſliẽs paſtóti. *im bösen Sinn, s. v. a. unter einer Decke stecken, z. B. die sind Alle e.*, jiẽ wiſi ſuſiźinos. *Handels einig werden*, ſutìkti. *wir sind noch nicht e.*, mùdu dár ne-ſutikowa. *s.* Nr. 2, *weil die mit einander Handelnden, so lange sie noch nicht einig geworden, als mit einander im Streit befindlich anzusehen sind.* — 2) *ohne Streit, z. B. wir leben Alle sehr e.*, mẽs wiſì labaĩ ſutiñkame. mẽs gywẽname didźiõj ſándoroje; didžiamè ſutikimè. *sie leben gar nicht e.*, jiẽ labaĩ ne-ſutiñka. *lasst uns e. werden*, ſutìkim.

einigemal, kelìs kartùs. kelìs ſykiùs.

einigen, 1) vereinigen, *s. d.* — 2) *sich e., einig werden, s.* einig.

einiger, einige, einiges, 1) *einzig, z. B. Gott hat seines einigen Sohnes nicht verschont*, Põns Diẽws ſãwo wiẽnãtijo ſūnaũs ne-cźiẽdyjo. — 2) *s. v. a. etwas, ziemlich, nicht sehr viel, z. B. ich habe einige Kenntniss davon*, àß apiẽ taĩ kiẽk žiniõs turiù; kiẽk žinaũ. *es ist noch e. Vorrath da*, dár kiẽk zopõſto cźià yrà. *ich habe darin e. Trost*, àß tamè turiù kiẽk (*od.* kiẽk tiẽk) palinkſminójimo. *einige Zeit werde ich noch warten müssen*, àß dár kiẽk cźiẽſo (*od. die Umbestimmtheit ausdrückend:* kókį cźiẽſa) láukti turẽſiu. — 3) *„Einiges" in Vertretung eines Subst., z. B. ich habe noch Einiges zu thun*, àß dár ką̃ turiù atlìkti. àß dár ką̃ darbo turiù. *es ist noch Einiges zu essen*, dár yrà kõ wálgyti. — 4) *etliche*, kelì. *z. B. es hatten e. gemeint*, kelì bùwo mìſlyję. *Einige gingen hierhin, Andere dorthin*, kelì ẽjo ßẽn, kelì tẽn. *Einige weinten, die Andern lachten*, kelì (*od.* wiẽni) weřkė, kitì jůkės. *od. als bestimmt gedacht, s. v. a. diese — jene*, ßiẽ weřkė, anič jůkės.

einigermassen, *nicht sehr viel, so ziemlich*, kiẽk tiẽk. *z. B. ich habe diesmal e. gefangen*, àß ßĩ̃ ſỹki kiẽk tiẽk ſugawaũ. *mehr als Adv., z. B. ich habe es e. genug*, àß tõ kiẽk tiẽk ganà turiù. *ich bin e. versorgt*, àß ǀmanýtinai aprúpintas. *er ist e. gewachsen*, jìs ǀmanýtinai (*auch:* kiẽk tiẽk) pa-áugęs; pa-ūgẽjęs.

Einigkeit, die, 1) *Einheit*, wiẽnỹbė. — 2) *Übereinstimmung*, ſutarìmas. — 3) *Eintracht*, ſutikìmas. ſándora.

einimpfen, *die Pocken e.*, rauplès ǀcźiẽpyti. — **Einimpfung**, die, ǀcźiẽpyjimas.

einjagen, 1) *eig., das Vieh in den Stall e.*, galwijùs ĩ ſtaĩdą ǀwarýti. *die Kuh ist gestern abends uneingejagt geblieben*, kárwė wãkar wakarè paſilìkon'ǀwarýta. — 2) *uneig., Jmdm Furcht e.*, ką̃ ĩ báimę ǀwarýti. kį̃ ǀbaugìnti. kám báimės padarýti. *Jmdm Schrecken e.*, ką̃ ißgañdįti.

Digitized by Google

einjährig, wiẽno mẽto (ſẽnas). wiẽnmẽtis, czio. *einjährige Zinsen,* wiẽno mẽto (*auch:* wiẽnmetiniei) trẽſai. *einjähriges Pferd,* wiẽnmẽtis kumelỹs. *ein e. Kalb,* mitulỹs werßis.

einkassiren, *s.* einkassiren.

Einkauf, der, ‚pirkìmas. *E. seiner selbst, od. für sich selbst,* ‚ſipirkimas. *grosse Einkäufe machen,* daũg kõ ‚ſipirkti.

einkaufen, *Jmdn od. etwas, z. B. Jmdn in ein Hospital e.,* kã ĩ ſpitõlę ‚pirkti. *sich e.,* ‚ſipirkti. *sich Vorrath von Getreide e.,* jawũ zopõſtą ‚ſipirkti. — **Einkaufen,** das, ‚-, ‚ſipirkimas.

Einkäufer, der, ‚pirkìkas. kuŕs ĩperka.

Einkehr, die, 1) *das* Einkehren, *s. d.* — 2) *Herberge,* gatſpadà.

einkehren, pàs kã ‚ſukti; ‚waźiũti (*einfahren*); uźwỹkti (*ansprechen*); uźwaźiũti (*fahrend ansprechen*). pàs kã gatſpãdą imtis; paſidarỹti. pàs kã ĩ gatſpãdą eĩti. — **Einkehren,** das, ‚ſukimas. ‚-, uźwaźiãwimas. uźwỹkimas. gatſpãdos (*od.* gaſpãdos) paſidãrymas: *in der Bdtg der entspr. Verba.*

einkeilen, *etwas mit Keilen hineinbringen,* kã ‚kyliũti. *hineintreiben,* ‚warỹti. *hineinschlagen,* ‚mùßti. *hineinhämmern,* ‚kálti. *hineinklemmen,* ‚ſpriáuſti. — **Einkeilen,** das, ‚kyliãwimas.

einkerben, ‚rẽſti. *frq.,* ‚rantýti. *ein mehrfach eingekerbter Stock,* ‚rantýta lazdà. — **Einkerben,** das, ‚rentìmas. *frq.,* ‚rañtymas.

einkerkern, kã ĩ kalẽjimą ‚mẽſti; ‚ſodinti. — **Einkerkerung,** die, ‚metìmas (*od.* ‚ſodinimas) ĩ kalẽjimą.

einkitten, kã ‚kitũti. *einkleben,* ‚lipíti. — **Einkitten,** das, ‚kitãwimas.

einklagen, *z. B. Schulden e.,* ſkolàs ‚ſkúſti. ſkolàs peŕ ſkuſidą atpraßýti. — **Einklagung,** die, iſkundìmas.

einklammern, kã kebeklẽlieis aptwèrti. *jetzt mehr:* ‚klèmeriũti.

Einklang, der, ſutarìmas. *E. in der Musik,* balſũ ſutarìmas. *es steht damit Alles im besten E.,* wiſlãb ſtów' ſù tũmì geriáuſiame ſutarimè.

einkleben, kã ĩ kã ‚lipíti. *auch:* ‚lipýti. — **Einkleben,** das, ‚lipymas. ‚lipìnimas.

einkleiden, *z. B. eine Nonne e.,* minỹczką ‚rẽdyti. *einen Soldaten e.,* zialniẽrių ‚rẽdyti. — *uneig., seine Gedanken in schöne Worte e.,* ſãwo miſlìs puikieĩs zõdźieis paſakýti; paßweĩſti; ĩ puikiùs źodźiùs ‚glaũſti. *ausschmücken,* ißgróźinti. — **Einkleidung,** die, ‚rẽdymas. aptwẽrimas. ißgróźinimas. paßweitìmas: *in der Bdtg der entspr. Verba.*

einkleistern, *s.* einkleben.

einklemmen, *etwas hinein klemmen,* kã ‚ſpriáuſti. *sich e.,* ‚ſiſpriáuſti. *Jmdn von allen Seiten andringend e.,* kã ſuſpriáuſti.

einklopfen, kã ‚kálti; ‚mußnóti. *s.* einschlagen.

einknebeln, ‚mìnkyti.

einknicken, I) *tr.,* kã ‚láußti (ỹ ź). *frq.,* ‚láuźyti. — II) *intr.,* ‚lúßti (ỹ ź). *punctiv,* lúßterẽti. *die Knie knicken ihm ein,* jám kìßkos linkßcźioja; drẽba; túpcźioj; drupcźiója; nìkſteria. — **Einknicken,** das, ‚lauźìmas. *frq.,* ‚láuźymas. ‚lúźimas. lúßtęrėjimas. linkßcźiojimas. nìkſterėjimas: *in der Bdtg der entspr. Verba.*

einknüpfen, *z. B. einen Knoten in ein Tuch e.,* mãzgą ĩ kẽpetą ‚mèkſti (ỹzg). *frq.,* ‚mazgióti. *Geld in's Tuch e.,* pìningus ĩ kẽpetą ‚mèkſti; *od. lieber:* ‚rißti. *frq.,* ‚raißtýti. — **Einknüpfen,** das, ‚mezgìmas. ‚mazgiojìmas. ‚rißìmas. ‚raĩßtymas: *in der Bdtg der entspr. Verba.*

einkochen, I) *tr., z. B. das muss man tüchtig e.* (*od. e. lassen*), taĩ reĩk' geraĩ ‚wìrinti. — II) *intr., z. B. der Wein ist zu sehr eingekocht,* wỹnas peŕ daũg ‚wirẽs. — **Einkochen,** das, *tr.,* ‚wìrinimas. — *intr.,* ‚wirìmas.

einkommen, 1) *hinein kommen,* ‚eĩti. *zu Wagen fahrend e.,* ‚waźiũti. *laufend e.,* ‚bẽkti. *ein Schiff ist heute eingekommen,* ßiẽpis ßeñdiẽn ‚bẽguſi. — 2) *mittels eines Schreibens* (*bei einer Behörde*) *e.,* atraßýti (*herschreiben*). nuraßýti (*hinschreiben*). *ihr seid bei uns um eine Unterstützung eingekommen,* jũs ẽſte iß múſų (raßtù) pagálbos .prãßę. jũs mùms ẽſte dẽl' pagálbos maldõs grõmiatą atrãßę. *s. v. a. bitten,* kã meĩſti. *klagend beim Gerichte e.,* prie girìkto ſkúſti. — 3) *eingehen, von Geldern, z. B. es kommt gar kein Geld ein,* piningũ powiſám ne-pareĩt. *es sind hundert Thaler eingekommen,* ßimts dórcliu parẽjo. *aus dem Verkauf des Getreides ist nicht viel eingekommen,* iß jawũ pardawimo ne-daũg piningũ ſuſi-ẽjo; ſuſidẽjo; ißrãdom. — **Einkommen,** das, ‚-ẽjimas. ‚bẽgìmas. ‚waźiãwimas. prãßymas. maldà. parẽjimas. ſuſidẽjimas. ſuſi-ẽjimas: *in der Bdtg der entspr. Verba.* — 2) *Einkünfte, als Lohn od. Gehalt,* algà. *ich habe kein grosses E.,* àß ne-daũg algõs turiù. *das jährliche E. im Allgemeinen,* kiẽk (piningũ) kàs peŕ mẽtą gáun; ĩ-ima; tùr'. *wie viel jährliches E. hat er aus seinen Gütern,* kiẽk jis peŕ mẽtą tùr' iß ſãwo úkiũ. *das Gut gewährt ihm nur ein geringes E.,* tàs úkis jám tìkt menkaĩ nẽßa. iß tõ úkio jis tìkt menkaĩ kõ tùr'; menkaĩ kã ißraĩda.

Einkünfte, die, *s.* Einkommen, das.

einladen, 1) *eine Last, z. B. Waaren in's Schiff e.,* tawõrų ĩ ßiẽpį kráuti. *rslt.,* ‚kráuti. *frq.,* ‚kráuſtyti. *Heu in den Wagen e.,* ßiẽną ĩ weźimą kráuti; ‚kráuti. — 2) *Jmdn zu Gaste bitten,* kã ĩ ſwecźiùs kwiẽſti; pakwiẽſti. *zu sich e.,* paſikwiẽſti. *Jmdn zur Hochzeit e.,* kã ĩ ſwõdbą (*vralt.:* kã ſwodbõn) pakwiẽſti *zu einem Gastmahl e.,* añt cźiaſniẽs (*od.* ĩ cźiãſnį) pakwiẽſti. — 3) *auffordern, z. B. er lud mich ein, der Gesellschaft beizutreten,* jis manę rãgino, ĩ tą draugỹſtę

Digitized by Google

ǀštóti. *rufen, z. B. er lud mich ein, mit ihm mit zu gehen*, jìs manè wadìno, ſù jůmì draugè eĩti. — *uneig., das Buch ladet zum lesen ein*, knỹgos kùſin (*reizt*) ſkaitýti. *der Apfel ladet zum Essen ein*, óbůlas kùſin (*od.* rãgin; wadìn) wálgyti. — **Einladung**, die, *das Einladen*, ǀkrówimas. ǀkráuſtymas. pakwiẽtìmas. rãginimas. wadìnimas. kùſinimas: *in der Bdtg der entspr. Verba. ich habe eine E. zur Hochzeit erhalten*, manè ĩ ſwõdbą pàkwiẽtė. *eine E. annehmen*, pakwiẽtìmą priimti.

Einlader, der, *der zu Gaste, zum Feste bittet*, kwiẽſlỹs.

Einladungsschreiben, das, pakwiẽtìmo ženklas. pakwiẽtìmo grõmiata.

Einladungsschrift, die, pakwiẽtìmo rãſtas.

Einlage, die, 1) *eines Briefes*, kàs ǀdẽta. *auch wohl:* ǀdẽtkà. *eingelegtes Geld*, ǀdẽtiẽjiė piningaĩ. — 2) *Einsatz, z. B. E. in die Lotterie*, ǀſtãtymas ĩ liuteriją. *od.* kã kàs ĩ liuteriją ǀſtãtęs. — 3) *E. in eine Kasse*, kã kàs ĩ kãſę ǀdẽjęs. *eine E. machen*, kã ǀdẽti.

Einlass, der, 1) *das Einlassen*, ǀleidìmas. — 2) *die Erlaubniss einzutreten*, pawẽlyjimas kuř ǀeĩti; ǀžeñkti. *er begehrt E.*, jìs nór', kàd jám pawẽlyta bútų ǀžeñkti (√g). *ihm wurde der E. verweigert*, jám ne-pawẽlyjo ǀžeñkti. jìs ne-gãwo ǀ-eĩti. jĩ n'ǀléido. — 3) *der Ort des Einlasses* (wiẽtà) kuř ǀleidžiamà. ǀ-eigà.

einlassen, I) *tr.*, 1) *hineinlassen*, ǀléiſti. *den Feind in die Stadt e.*, nepriẽtelius ĩ miẽſtą ǀléiſti. *Jmdn nicht e.*, kã (ĩ wìdų) n'ǀléiſti. *das Fenster lässt das Licht ein*, làngas ǀléidžia ſwiẽſą (ĩ wìdų). — 2) *hineinfliessen lassen, z. B. Bier in's Fass e.*, pỹwą ĩ bãczką ǀléiſti. — 3) *hineinsinken lassen, z. B. den Sarg in's Grab e.*, grãbą ĩ důbę ǀléiſti; nuléiſti. *den Zapfen in die Mauer e.*, tãpą ĩ múrą ǀléiſti. — 4) *verkürzen, z. B. ein Tuch e.* (*durch Krumpfen*), mìlą ſuléiſti; ſußankìnti. — II) *rfl., sich e.*, 1) *sich mit Jmdm zu thun machen, z. B. sich mit Jmdm e.*, ſù kůmì ußſiděti. *was lässest du dich mit ihm ein?* kã tù ſù jůmì ußſidedi? — 2) *sich in eine Sache e.*, ĩ kókį dalỹką ǀſidůti; *auch:* kiſtis; ǀſikiſtis. *sich in ein Gespräch mit Jmdm e.*, ſù kůmì ĩ kalbą ǀſidůti. *in eine Freundschaft mit Jmdm e.*, ĩ priẽtelỹſtę ſù kůmì ǀſidůti. *sich in einen Streit, Krieg, in eine Schlacht mit Jmdm e.*, ĩ waĩdą, ĩ kãrą, ĩ mũšį ſù kůmì ǀſidůti. *darauf lasse ich mich nicht ein*, ĩ tã dalỹką àš n'ǀſidůdu. *sich in fremde Händel e.*, ĩ ſwẽtimus dalykùs kiſtis (*sich stecken*). — **Einlassen**, das, ǀleidìmas. ſuleidìmas. ſußankìnimas. ußſidẽjimas. ǀſidawìmas. ǀſikiſìmas: *in der Bdtg der entspr. Verba.*

Einlasskarte, die, ǀleidìmo kortẽlė; ženklẽlis.

einlaufen, 1) *von Schiffen u. Schiffenden*, ǀbẽkti (√g). *das Schiff ist in den Fluss eingelaufen*, ſiẽpis ĩ ùpę ǀbẽgo. — 2) *anlangen, z. B. ein Brief, eine Nachricht ist eingelaufen*, grõmiata, žinià parbẽg *auch:* atbẽgo. — 3) *kürzer werden, z. B das Tuch ist eingelaufen*, mìlas ſußõk — **Einlaufen**, das, ǀbẽgìmas. par-, bẽgìmas. ſußokìmas: *in der Bdtg d entspr. Verba.*

einlaugen, *z. B. die Leinwand e.*, audìm ßárma ǀmirkýti. audìmą ǀžliùginti.

Einlaut, der, *s.* Einklang.

einläuten, ǀzwãnyti. *ein Fest e.*, ßwẽ ǀzwãnyti. *sie läuten zur Kirche ein*, zwãnyja ĩ baźnýčią (*vralt.:* baźnýči

Einlegemesser, das, ſuleñkiamas peĩlis,

einlegen, 1) *allgem. u. eig., hineinle z. B. Holz in den Ofen e.*, málkos ĩ ǀdẽti. *Kartoffeln in die Erde* (*als S e.*, ropùczių ĩ žẽmę dẽti. *rslt.*, ǀdẽti. *in den Kasten e.*, piningũ ĩ ſkrỹnę *etwas hineinlegen, dass es lang zu l hommt, z. B. eine Stange in den Gr e.*, kárti ĩ grãbę ǀguldýti. *wenn das F gelegte zu stehen kommen soll:* ǀſtã *etwas für sich e.*, ǀſidẽti. *ist es s. aufbewahren, z. B. Waaren bei Jmdm* tawõrų priẽ kõ pasidẽti. — 2) *mehr un in flgdn Redensarten:* a) *Soldaten Quartier e.*, zialniẽrių ĩ kwartiẽrą ǀgul — b) *Zierrathen in einen Tisch e.*, r (*od.* iſgróžinimų) ĩ ſtãlą ǀléiſti. — c) *gutes Wort bei Jmdm e.*, kã priẽ kõ taĩrti; ùß kã priẽ kõ kalbẽti. — d) *Gericht eine Appellation e.*, priẽ gu apaliẽrũti. — e) *womit Ehre e.*, kůmì g pelnýtis; ußſipelnýtis. *Schande e.*, g pelnýtis; pasidarýti. — **Einlegen**, ǀdẽjimas. ǀguldymas. ǀſtãtymas. ǀleidi ußtarìmas. apaliẽrãwimas. pelnymas; *der Bdtg der entspr. Verba.*

einleimen, kã ĩ kã ǀklejũti. — **Einlei** das, ǀklejãwimas.

einleiten, 1) *eig., hineinleiten*, kã ĩ ǀwèſti. — 2) *uneig., vorbereiten, z. einen Gedanken e.*, kókią mìſlį prigatãw *anfangen, z. B. eine Predigt, einen P cess e.*, mìſšią, prõwą pradẽti. *einrich z. B. das will ich so e.*, taĩ àš teĩp ſýſiu. — **Einleitung**, die, 1) *das Einl* ǀwedìmas. prigatãwyjimas. pradẽji ǀtaĩſymas: *in der Bdtg der entspr. Ver* — 2) *Vorrede*, priẽkalba. *Anfang*, pradi *Vorbereitung*, prigatãwyjimas.

einlenken, 1) *eig., mit einem Fuhrw z. B. in einen Weg e.*, ǀ kẽlį ǀſukti. 2) *uneig., in der Rede nach einer A schweifung in den ursprünglichen Ge kengang e.*, añt tikrõs mìſliẽs wẽĩ atgr (*zurückkommen*). — **Einlenken**, das, kìmas. *Rückkehr*, atgryžìmas.

einleuchten, 1) *eig., hineinleuchten.* ǀſwiẽ — 2) *uneig., d. i. deutlich sein, z. das leuchtet mir ein*, taĩ àš iſmanaũ: pa manaũ. taĩ mán pérmãnoma. *im poln L*

Digitized by Google

aß taĩ ſuprantù. *es leuchtet ein*, taĩ regimà. taĩ ißmãnoma. taĩ ißmanýti galì. taĩ ãßku. — **einleuchtend**, I) *Adj.*, áißkus. regimas. ißmãnomas. pérmãnomas. — II) *Adv.*, áißkiei. regimaĩ. ißmãnomai. pérmãnomai. — **Einleuchten**, das, *das Hineinleuchten*, ıßwiėtìmas: *das Übrige durch Verba.*

liefern, *hineingeben*, ıdúti. *überliefern*, padúti. *hineinbringen*, ıgabénti. *einsenden*, ıßiúſti. *herzubringen*, atgabénti. *hinzubringen*, nugabénti. *jetzt in allen Bdtgn gew.:* ılýberiúti. — **Einliefern**, das, ı-, padawimas. at-, ı-, nugabėnimas. ıſiuntìmas. ılýberiãwimas.

liegiren, *s.* einquartiren.

lösen, *etwas verpfändetes e.*, kã at-, ißpadúti. *für sich e.*, ißſi-, atſiwadúti. *loskaufen*, atſi-, ißſipirkti. — **Einlösung**, die, atſi-, ißſiwadãwimas. atſi-, ißſipirkimas.

löthen, kã ıtirpýti. *jetzt auch:* ıliėtúti. — **Einlöthung**, die, ıtirpymas. ıtirpìnimas. ılìėtãwimas.

lullen, *ein Kind e.*, kūdikį ſõkdams užmiginti.

machen, *allgem.*, kã ıdarýti. *Kohl e.*, kopūstù ıdarýti. *etwas sauer e., einsäuern, z. B. Gurken e.*, agurkėliù ıraugìnti. *etwas in Salz e.*, kã ıſúdyti. *auch:* ĩ drùſką ıdėti. *etwas in Zucker e.*, kã ı cùkrių ıdarýti; ıdėti. — **Einmachen**, das, ıdãrymas. ıraugìnimas. ıſúdymas. ıdėjimas: *in der Bdtg der entspr. Verba.*

mahnen, *z. B. Schulden (für sich) e.*, kolù praßýtis. *rslt.*, ıſipraßýti. *frq. u. demin.*, ıſipraßinėti. — **Einmahnung**, die, ıſipraßymas. *frq., u. demin.*, ıſipraßinėjimas.

mahner, der, ıpraßýtojis.

mal, (*genauer: ein Mal*), I) *als Zahladverb*, viẽns ſykis, io. *seltener:* viẽns kařtas, *z. B. er hat es mit e. errathen*, jis taĩ (ſù) viẽnu ſykiù àtminė. *ich bin nur e. da gewesen*, àß tìkt viẽną ſykį czìa tebuwaũ. *ich habe dich schon e. gesehen*, jaũ ìß tawė̃ ſykį macziaũ. *irgend (od. etwa) e.*, kóki ſykį. *thue es nicht noch e.*, taĩ nedarýk dár ſykį. *einmal eins ist eins*, viẽns kařt(s) (*nicht:* ſykis) viẽns ỹr viẽns. *nicht mehr als e.*, daugiaũs ne, kaĩp viẽną ſykį (*od.* kařtą). *er hat Alles auf e. aufgegessen*, jis viſlãb viẽnu ſykiù ſuwálgė. *das geschah ein bis zweimal*, taĩ nuſidawė viẽną arbà dù ſykiù. *es gingen Alle auf e. fort*, jiẽ viſi viẽnu ſykiù atſtójo. *auf e. war Alles anders*, (ſù) viẽnu ſykiù viſlãb kitaĩp bùwo. *er that es e. über das andere*, jis taĩ dãrė viẽną ſykį peř kitą; *od.* ſykis po ſykio. *er ist noch e. so gross als du*, jis antratiẽk didėsnis ùß tawė̃. *ich habe noch e. so viel als du*, àß antratiẽk daugiaũs turiù ùß tawė̃. — *als unbetontes Zahladrerb im Deutschen, z. B. weil es doch e. geschehen muss*, kadángi taĩ tìkt ſykį nuſidũti tùr. *was e. geschehen ist, das bleibt geschehen*, kàs ſykį nuſidãwę, taĩ paſiliẽkt nuſidãwę. *was er e. gefasst hat, das lässt er nicht los*, kã jìs ſykį nutwė̃ręs, taĩ jìs ne-paléidzia. *was ich e. versprochen, das halte ich*, kã àß ſykį paźadėjęs, taĩ àß ìř àttesiu. — *Mit der Negation verbunden, nicht e., d. h.* a) *mehrmals, z. B. ich habe dir das nicht e. gesagt*, àß táw taĩ ne-viẽną ſykį (*d. i.* kelis ſykiùs) ſakiaũ. — b) *s. v. a. ganz u. gar nicht, z. B. ich habe ihn nicht ein (einziges) Mal gesehen*, àß jį neĩ viẽną ſykį ne-macziaũ. *ich habe ihn nicht e. gesehen, viel weniger gesprochen*, àß jį neĩ matýte n'esù mãtęs, õ ſù jůmi kalbėjęs neĩ tõtiẽk. *er kann noch nicht e. lesen, viel weniger schreiben*, jìs dár ne-mók neĩ ſkaitýti, õ raßýti jũ menkiaũs. *ich kenne ihn noch nicht e.*, àß jį neĩ źíte ne-paźíſtu. *er gab mir nicht e. einen Trunk Wasser*, jis mán neĩ maĩką wandeñs nè-dawė. — *Anmkg. In diesem letzten Sinne steht* neĩ *stets vor dem zu negirendem Worte, worauf dann das Verb. finit. noch mit* nè *behaftet folgt. Soll durch „nicht einmal" ein Verbum in dieser Weise negirt werden, so wird* neĩ *vor die adverbielle Infinitivform dieses Verbums (aber nie in ihrer resultativen, also nicht in zusammengesetzter Gestalt, sondern stets einfach), gesetzt, worauf das Verbum finitum, nöthigen Falls ein resultatives Compositum, aber immer mit* nè *folgt.* — II) *als Zeitadverb, z. B. es war e. ein Mann*, kařtą bùwo žmogùs. *endlich e. kommst du*, beñ kařtą tù ateinì. *e. (s. v. a. einst, dermaleinst) werden Himmel u. Erde vergehen*, kartuñtą (*auch:* kařtą; ſykį) dangùs ìř žėmė ſugaĩß. *es wird e. der Tag anbrechen*, kartuñtą (*auch:* kařtą; ſykį) tà diėnà ißaũß. *bei eindringlichen Bitten, Ermahnungen, z. B. sage e., was machst du*, beñ ſakýk, kã tù weikì. *setze dich e. an meine Stelle*, beñ mìſlykis bùk tù mãno viẽtoje ẽſąs.

Einmaleins, das, viẽns-kařt(s)-viẽns. *kannst du das E.?* aĩ tù móki viẽns-kařt(s)-viẽns.

einmalig, *d. i. einmal geschehen*, viẽną ſykį (*od.* kařtą) nuſidãwęs. *nach einmaligem Durchlesen konnte er diese Geschichte auswendig erzählen*, viẽną kařtą (*od.* ſykį) pérſiſkaĩtęs, jìs tą nuſidãwimą ìß galwõs mokėjo (pãſakoti). *eine e. Ermahnung genügte*, viẽną ſykį pagraudėnus ganà bùwo.

einmariniren, *Fische*, źuwìs ĩ rūpýwę ıdarýti; ıdėti.

Einmarsch, der, *milit. Ausdr.*, ımaßierãwimas. ıtraukìmas. *seinen E. in eine Stadt halten*, ĩ kókį miẽſta ımaßierúti; ıtráukti.

einmarschiren, *milit. Ausdr.*, ımaßierúti. ıtráukti.

Digitized by Google

einmastig, *z. B. ein e. Schiff*, šiẽpis ſù wiẽnu maſtù. wiẽnmãſtis šiẽpis.

einmauern, 1) *mit einer Mauer umgeben, z. B. einen Platz e.*, plẽčių múrais aptvérti. múru (*od.* múrais) aptráukti. — 2) *in eine Mauer fassen, z. B. einen Kessel e.*, kãtilą įmúryti. *einen Schrank in die Wand e.*, ſpìntą ſ̃ šiẽną įmúryti.

einmeischen, *Malz*, ſalýklą ſudẽkti (*v. g*).

einmeisseln, *z. B. einen Namen in einen Stein e.*, warđą ſ̃ ãkmenį įkálti. *ein Loch e.*, ſkỹlę išką́lti. — **Einmeisseln**, das, į-, išką́limas.

einmengen, einmischen, 1) *etwas in etwas hineinmengen, z. B. Mehl in Häcksel e.*, mìltų ſ̃ ãkſelį įmaišýti. *etwas womit vermengen*, kã́ ſù kuõm ſumaišýti. *er hat auch meinen Namen in diese Sache eingemengt*, jìs ir̃ mãno warđą ſ̃ tã́ dalýką įmaĩšė. — 2) *durch Mengen zubereiten, z. B. den Teig e.*, tãšlą įmaišýti. — 3) *sich e., in fremde Angelegenheiten*, ſ̃ ſwẽtimus dalykùs kìšt̃is. *rslt.*, įſikišti. — **Einmengen, Einmischen**, das, įmaĩšymas. *das E. in fremde Sachen*, įſikišimas.

einmessen, *z. B. Getreide, Bier in ein Gefäss e.*, jawũ, pỹwo ſ̃ kókį rỹką įſeikẽti. — **Einmessen**, das, įſeikẽjimas.

einmiethen, *Jmdn bei Jmdm e.*, kã́ priẽ kõ įſamdýti. *sich e.*, įſiſamdýti. — **Einmiethen**, das, įſamdymas. *rfl.*, įſiſamdymas.

einmischen, *s.* einmengen.

einmüthig, I) *Adj.*, wiẽnõs širdiẽs. wiẽnõs dūmos. — II) *Adv.*, wiẽnširdžiaĩ. *sie baten Alle e.*, jiẽ meĩdė wiſi ìš wiẽno; wiẽnširdžiaĩ. *vgl.* einig, einstimmig.

Einmüthigkeit, die, wiẽnà širdìs. ſutarìmas. wiẽnỹbė. *vgl.* Einigkeit, Einstimmigkeit.

einnageln, kã́ ſ̃ kã́ įnegeliũ̃ti. kã́ ſ̃ kã́ nẽgeliu (*od.* winimi) įkálti. — **Einnagelung**, die, įnegeliãwims. įkalìmas.

einnähen, kã́ įſiúti. — **Einnähen**, das, įſiuwìmas.

Einnahme, die, 1) *die Handlung des Einnehmens*, į-ėmìmas. *vgl.* Einnehmen, das. — 2) *was eingenommen wird, von Gütern, von einem Amte*, kàs į-imamà. kàs išrandamà. *vgl.* Einkommen. *etwas in E. bringen*, kã́ taĩp tõ kàs įmtà ſtatýti; rokũ̃ti. *E. u. Ausgabe*, kàs į-imtà beĩ išléiſta. į-ėmìmas ir̃ išleidìmas.

Einnahmebuch, das, į-ėmìmo knỹgos. knỹgos į-imtūjũ piningũ.

einnehmen, 1) *allgem., etwas von aussen hineinnehmen*, kã́ į-iñti. *zu sich e.*, įſi-iñti. — 2) *durch den Mund e., z. B. Medicin e.*, źoliũ į-iñti. *etwas herunterschlucken, von festen u. flüssigen Dingen*, kã́ nurýti. *aufessen*, ſuwálgyti. *trinken*, gérti. *rslt.*, įgérti (*eintrinken*). *eine Mahlzeit e.*, wálgyti. *Frühstück e.*, pùsryczius wálgyti. *rslt., er hat das Frühstück eingenommen*, jìs pùsryczius pawálgė. — 3) *bei sich (in's Haus) aufnehmen*, priiñti. *den Eintritt Jmdm gestatten*, pàs ſawę̀ įléiſti. *Waaren, Menschen, das Schiff e.*, tawõrų, žmoniũ ſ̃ šiẽpį į įſiiñti. — 4) *in Besitz nehmen, z. B. eine Stadt, ein Land e., d. i. erobern*, miẽ žẽmę į-iñti; apgalẽti; įweĩkti; laimė́ti. *s. v. a. besetzen*, apſtatýti. *da hinein sich hen*, ſ̃ tã́ įtráukti. — 5) *eine Stelle d. h.* a) *an eine Stelle gelangen*, ſ̃ kõ wiẽtą pareĩti. *einen Sitz e.*, ſóſtą į-iñ añt ſóſto ußſi-, paſiſẽſti. — b) *sich einer Stelle befinden*, kokiõj wiẽtoj ſtowė́ búti. *z. B. er nimmt einen hohen Platz ein*, jìs rañdas aukštojė wiẽtoje. *einen Sitz e.*, añt ſóſto ſėdė̃ti; añt ſóſto ſ wiẽtą turė̃ti. — c) *eine Stelle, einen Platz ausfüllen*, wiẽtą papildyti. *sein Gepäck nahm das ganze Haus ein*, jõ draugaĩ pìldė wìſą bùtą. *der Wein nahm mir den Kopf ein*, wỹnas mán gálwą àpėmė́. 6) *das Gemüth für od. gegen Jmdn, z. B. Jmdn für sich e.*, kiẽnõ ſirdį (į lõſką) ſáw laimẽti. *er ist für dich sehr eingenommen*, jìs táw labaĩ liñkẽs: liñ loſnìngas. táw jõ širdìs labaĩ liñk labaĩ loſnìnga. *er ist für diese Sache eingenommen*, jám tàs dalỹkas labaĩ mė́kſt (*v. g*). *er ist gegen mich eingenommen*, jõ širdìs priẽš manę̀ (ſupỹkuſi; meilìnga). *er ist gegen diese Sache genommen*, jám tàs dalỹkas ne-pamė́k jìs yrà priẽš tã́ dalỹką. jám tàs dalỹ priẽš. — 7) *in Empfang nehmen, bekommen, Geld*, piningũ į-iñti. *ich habe nichts eingenommen*, àš ſeñdiẽn niẽko ė̀miau. — **einnehmend**, *lieblich*, meilùs. *gewinnend*, kuŕs širdis laĩm'. *angenehm*, pamė́kt̃as. patiñkãs. *eine e. Rede*, lìnga (*od.* pamė́kſtanti) kalbà. — **Einnehmen**, das, į-ėmìmas. nuryjìmas. ſuwálgymas. išgẽrimas. pri-, į-ėmimas. apgaĩ mas. įweikìmas. laimė̃jimas. apſtatymas. įtraukìmas. apturė̃jimas. papildymas. mėgìmas: *in der Bdtg der entspr. Verben*.

Einnehmer, der, piningũ rinkė̃jas. pinin įrinktójis rinkìkas. kuŕs pìningus įren *als Titel:* eĩnnėmeris, io.

einnetzen, įšlãpinti. — **Einnetzen**, d įšlãpinimas.

einnisten, *sich wo ein Nest bauen*, kuĩ lizdą paſidarýti. *sich im Nest sitzend mit Federn, Stroh etc. umgeben*, įſigũšti. *die Insecten haben sich dort eingenistet*, gniūžlai ten įſiweĩſę. — *uneig., z. B. es nistet sich hier eine Gewohnheit ein*, ſiẽtion įſiga nýja būdas. *der Hass hat sich in sein Herz eingenistet*, n'apýkanta jõ ſirdyjẽ ſaknýjusi. *von Menschen u. Thieren, sich irgendwo festsetzen*, kuĩ įſibówyti. kuĩ bū paſiliktinaĩ paſidarýti. *sich bleibend festsetzen*, būtinaĩ (*od.* paſiliktinaĩ) įſitvir

Digitized by Google

Einöde, die, pūstà wietà. *Wüste*, puszczià. *Wüstenei*, pūstýnė. *ein Land zur Einöde machen*, kókią žẽmę ĩ pūstýnę pawerĩsti. *sich in Einöden zurückziehen*, ĩ pūstàs wietàs atsitráukti.

einölen, *z. B. ein Rad, einen Wocken e.*, rãtą, wiñdą aliẽjumi ĮS-, iß-, patèpti. — **Einölen**, das, ĮS-, iß-, patepìmas aliẽjumi.

einordnen, *Jmdn.*, kám kur tikrãję wietą dúti; paskìrti. kã ĩ kókį dawãdą Įstatýti.

einpacken, kã kur Įdėti. *Waaren in einen Kasten e.*, taworùs ĩ skrýnę Įkráuti. *frq.*, Įkráustyti. *demin.*, Įkrausztinėti. *jetzt meistens in allen Fällen:* Įpakúti. *zusammenpacken*, supakúti. sukráustyti. *seine Sachen e., etwa als Vorbereitung zu einer Reise*, sãwo daiktus susipakúti; susikráuti; susidėti. *od. demin.*, susidėdliúti. susikrausztinėti. — **Einpacken**, das, ĮS-, sukrówimas. ĮS-, sukrauszinėjimas. ĮS-, sudėjimas. ĮS-, supakãwimas.

einpaschen, *s.* einschmuggeln.

einpassen, I) *tr., z. B. eine Thür in eine Öffnung e.*, durìs ĩ añgą Įpasúti; priglaudinaĩ Įstatýti. — II) *intr.*, pasúti ĩ kã. Įsidúrei Įtikti ĩ kã.

einpassiren, *d. i. hinein reisen*, Įkeliáuti. *hineingehen*, Įeĩti. *hineinfahren*, Įwažiúoti. *einlaufen, von einem Schiff*, Įbėkti (√g).

einpfählen, 1) *mit Pfählen umgeben*, kã kuõlais apkálti; apsmaigýti. — 2) *mit Pfählen befestigen*, kã kuõlais (*od. Sing.* kuõlù) ĮS-, prismeĩkti (√g); ĮS-, prikálti.

einpfarren, *z. B. ein Dorf in eine Gemeinde e.*, kókį kiẽmą kókiei parapijai (*od.* prie kokiõs parapijos; *auch:* prie kokiõs bažnyczios) priskirti; primùšti. *wir sind bei dieser Kirche eingepfarrt*, mẽs prie šiõs bažnyczios prisìrti; priklaũsom.

einpferchen, 1) *eig., Schafe in eine Hürde e.*, awis ĩ žardį (*od.* ĩ garda) ĮS-, suwarýti. — 2) *enge einschliessen*, susprùsti. *zusammenstopfen*, sukimšti. *wir sind hier eingepfercht*, mẽs šiczion susprùsti; *od.* √g kimštè sukimšti.

einpflanzen, 1) *eig., z. B. einen Baum in die Erde e.*, mẽdį ĩ žẽmę sodìnti; *rslt.*, sodinti. — 2) *uneig., Gott hat uns Mitleid eingepflanzt*, Põns Diẽws mùms mielaszirdingýstę (*od.* pasigailėjimą) ĩ širdį Įdėjęs. *Jmdn Hass e.*, kã (*od.* kienõ širdį) n'apykanta papìldyti. *das ist uns von Gott eingepflanzt*, taĩ mums Põno Diẽwo dėta. — **Einpflanzen**, das, Įsodìnimas. Įdėjimas. *Anfüllung*, papìldymas kùmi.

einpflastern, *z. B. einen Stein mit e.*, bè-grizdams ãkmenį draugè Įdėti. *auch:* akmenį draugè Įgrĩsti.

einpflocken, kã kuõlù (*od.* kyliù) Įkálti; Įmeĩkti.

einpflügen, kã ĮS-árti. *die Saat e.*, sẽklą ĮS-árti. — **Einpflügen**, das, ĮS-arìmas.

einpfropfen, 1) *eig., z. B. einen Zweig in einen Baum e.*, šakẽlę ĩ mẽdį Įcziẽpyti. *eingepfropft*, Įcziẽpytas. — 2) *uneig., einstopfen*, Įkimšti. Įgrùmdyti. — **Einpfropfen**, das, Įcziẽpyjimas. *Einstopfung*, Įkimšìmas. Įgrùmdymas.

einpfündig, wiẽno swãro.

einpichen, Įpikiúti.

einplumpen, *s.* einpumpen.

einpökeln, *einsalzen*, kã Įsúdyti.

einprägen, 1) *eig., z. B. ein Bild in eine Münze e.*, ãbrozą ĩ pìningą Įkálti. *eindrücken*, Įspáusti. *einschreiben*, Įraßýti; *einschneiden*, Įriẽšti. Įpiáuti. išpiáuti. — 2) *uneig., z. B. sich etwas in's Gedächtniss e.*, kã dideĩ Įsitẽmyti (*sich merken*). *sich tief in's Gemüth e.*, kã gilieĩ ĩ širdį Įsidėti. *Jmdm etwas durch wiederholtes Sagen e.*, kám kã Įkalinti. — **Einprägen**, das, Įkalìmas. Įspaudìmas. Įrãßymas. Įpiówimas. Įsitẽmyjimas. Įsidėjimas ĩ širdį. Įkalìnimas: *in der Bdtg der entspr. Verba.*

einpressen, *z. B. Figuren e.*, kã Įspáusti. Įpreszúti. *pressend einfügen*, Įspriáusti.

einprügeln, *Jmdm etwas e.*, kám kã Įplėkti.

einpudern, Įdùlkinti. Įpúderiúti.

einpumpen, Įpliumpúti.

einquartiren, *als milit. Ausdr., z. B. Soldaten bei den Wirthen e.*, zialniẽriu prie gatswpadõriu Įkwartiẽrúti. *auch sonst: z. B. ich werde mich heute bei dir e.*, àš šeñdiẽn prie tawẽs Įsikwartiẽrúsiu. àš šeñdiẽn prie tawẽs gatswpãdą paśidarýsiu. *sich an einem Orte e.*, sãw kũr bũwį pasidarýti. — **Einquartirung**, die, 1) *das Einquartiren*, Įkwartiẽrãwimas. kwartiẽros (*od.* gatswpãdos; *od.* bũwio) pasidãrymas. — 2) *die einquartirten Soldaten*, Įkwartiẽrũtiejiė zialniẽriei.

einquetschen, Įtriẽkšti. *frq.*, Įtráiškyti.

einquirlen, kã Įsùkti. kã sùkdams Įmaišýti.

einrahmen, *z. B. ein Bild e.*, ãbrozą krašta*ĩs* (*od.* rẽmais) aptwérti. ãbrozą ĩ rẽmus Įstatýti. Įdėti.

einrammeln, einrammen, *z. B. einen Pfahl e.*, kũlą Įmùšti. Įgriústi. — **Einrammeln, Einrammen**, das, Įmušìmas. Įgriùdimas.

einrangiren, *s.* einordnen.

einräumen, 1) *etwas hineinräumen*, kã kur Įtalpìnti. — 2) *überlassen, z. B. Jmdm eine Wohnung e.*, kám namùs padúti (*überlassen*); išdùštinti (*leermachen*). *ich räume dir meinen Sitz ein*, àš táw sãwo sóstą padũdu. *vgl.* überlassen. — 3) *eingehen, zugestehen, z. B. er räumt ein, es gethan zu haben*, jis ne-si-gina (*od.* jis sãkosi), kàd jis taĩ padãrẽs. *Jmdm den Vorrang e.*, kám wyrẽsnėję wietą (*od.* aukßtẽsnėję gařbę) n'uźgìnti; Įwẽlyti. *du räumst ein (beim Disputiren), dass es wahr sei*, tù tám prìtari (*od.* tù priẽß taĩ ne-giñczyjiės; *od.* tám ne-priẽßtaráuji), kàd taĩ tiẽsà. — **Einräumen**, das, Įtalpìnimas. padawìmas. neſigýnimas. pasisãkymas. Įwẽlyjimas: *in der Bdtg der entspr. Verba.*

einraunen, *s.* einflüstern.

Digitized by Google

einrechnen, kã ɩrokúti. *mitrechnen*, draugè rokúti. *alles das mit eingerechnet*, wíſlãb taĩ draugè rokůjant. *es waren da tausend Soldaten, die Musik mit e.*, czià bùwo túkſtantis zialniẽriũ, muzikę draugè rokůjant. — **Einrechnen**, das, ɩrokãwimas. draugèrokãwimas.

Einrede, die, 1) *das Dazwischenreden*, kalbẽjimas ĩ tárpą. — 2) *Widerspruch*, priẽßtarãwimas. — 3) *Rath*, ɩmokìnimas. ɩwẽlyjimas. *vgl.* Einreden, das.

einreden, I) *tr.*, 1) *Jmdm etwas e., z. B. Muth e.*, kám drąſõs ɩkalbẽti. kã padrąſinti. kiẽnõ ſirdį padrąſinti. — 2) *Jmdm etwas e., dass er es glaubt*, kám kã ɩkalbẽti. *das lasse ich mir nicht e.*, taĩ ãß ne-důdůs ɩſikalbẽti. — 3) *Jmdm etwas é., dass er es thut*, kám kã ɩkalbẽti; *auch:* ɩmokìnti (*einlehren*). — II) *intr.*, 1) *in die Rede fallen*, kám ĩ tárpą kalbẽti. kám ſù ſãwo kalbà ĩ tárpą pareĩti; kìßtis. — 2) *widersprechen*, kám priẽßtaráuti. — **Einreden**, das, ɩkalbẽjims. ɩmokìnims. kalbẽjims (*od.* ɩſikißìmas) ĩ tárpą. priẽßtarãwimas.

einreffen, *die Segel*, źẽgliùs ɩrißti.

einregnen, ɩlýti. — **Einregnen**, das. ɩlijìmas.

einreiben, *z. B. den Fuss mit Fett e.*, kója taukaĩs ɩtríti. — **Einreibung**, die, ɩtrýnimas.

einreichen, kã ɩriẽkti; ɩdůti. — **Einreichung**, die, ɩriẽkimas. ɩdawìmas.

einreihen, *nach der Art, in der man etwas in eine Reihe* (eilẽ; riktà) *bringt, z. B. in eine Reihe stellen*, kã ĩ riktą (*od.* eĩlę) ɩſtatýti. *hineinlegen*, ɩdẽti u. s. w.

einreissen, I) *tr.*, 1) *einen Riss in etwas machen, z. B. ein Loch in ein Tuch e.*, ſkỹlę ĩ ſkẽpetą ɩplẽßti. *geschieht es mit heftigem Ruck*, ɩdrẽkſti. — 2) *niederreissen, z. B. ein Haus e.*, bùtą parplẽßti; *od. lieber:* pargriáuti. *ein Loch e.*, ſkỹlę ißgriáuti. — II) *intr.*, 1) *einwärts einen Riss bekommen*, ɩplýßti. *einspalten*, ɩſkìlti. — 2) *überhand nehmen, sich verbreiten*, plãtintis. *rslt.*, praſiplãtinti. *sich mit Gewalt Bahn brechen*, ɩſiwerẽßti. *sich mehren*, dáukſintis. *anfangen*, praſidẽti. *eine Krankheit riss ein*, ligà praſiplãtino. *eine böse Sitte reisst ein*, pìktas bũdas praſideda (*beginnt*). — **Einreissen**, das, ɩplẽßimas. ɩdrẽſkimas. ɩ-, pargriówimas. ɩplyßimas. praſiplãtinimas. ɩſiwerzìmas. praſidẽjimas. paſidáukſinimas: *in der Bdtg der entspr. Verba.*

einreiten, I) *intr.*, *z. B. in die Stadt e.*, ĩ miẽſtą ɩjóti. — II) *tr.*. 1) *durch Reiten einstossen, niederreiten, z. B. eine Thür e.*, jódams durìs ɩdaũßti (ỹ ź). *auch:* ißdaũßti. — 2) *zureiten, z. B. ein Pferd e.*, árklį prajóti; *auch:* ɩjóti. — **Einreiten**, das, ɩjójimas. prajójimas.

einrenken, *z. B. den Arm e.*, rañką ĩ nãrį ɩtráukti; *auch:* ɩnarìnti.

einrennen, *z. B. eine Thür e.*, bẽgdamas durìs ißdaũßti (ỹ ź). *eine Mauer e.*, múrą atſi- (*od.* paſi-, priſi-) bẽgẽdams pardaũßti pargriáuti.

einrichten, kã ɩtaiſýti. *sich e., s. v. a. sich vorbereiten, z. B. ich habe mich darauf eingerichtet*, àß añt tõ ɩſitaiſiaũ; priſitaiſiaũ; priſigatãwyjau. einrenken, *s. d.* — **Einrichtung**, die, 1) *das Einrichten*, ɩ-, ɩſitaĩſymas. priſitaĩſymas. priſigatãwyjimas. — 2) *die bestehende Einrichtung*, ɩtaĩſymas. *Ordnung*, dawãdas. *es findet dort die E. statt*, tẽn tàs dawãdas randasi. laĩkomas. *eine E. treffen*, kã ɩtaiſýti kokiamè dalykè kókį dawãdą padaryti.

Einritt, der, ɩjójimas. *s.* Einreiten, *d.*

einritzen, *einkratzen*, ɩbriẽßti. *frq.*, ɩbrėžýti. ɩbriẽžyti. *schneidend e.*, ɩriẽßti (ỹ). *frq.*, ɩráižyti. ɩriẽžyti. — **Einritzen**, ɩbriẽžimas. ɩbráižymas. ɩbriẽžymas. ɩrimas. ɩráižymas. ɩriẽžymas: *in der Bdtg der entspr. Verba.*

einrollen, *hineinwälzen*, kã ɩriſti. *etwas eine Rolle einwickeln*, kã ĩ ritùnį wynióti. — **Einrollen**, das, ɩritìmas. niójimas.

einrosten, ɩrũdýti. *das Messer ist eingerostet*, peĩlis ɩrudijęs; ſurũdijęs. — **Einrosten**, das, ɩrũdijimas.

einrücken, I) *tr.*, 1) *hineinsetzen*, *z. B. etwas in eine Zeitung e.*, kã ĩ tungas ɩſtatýti. *etwas schiebend e.*, ɩſtùmti, *ziehend e.*, ɩtráukti. — 2) *einrücken, z. B. die Zeile e.*, riktą (*od.* ɩtráukti. — II) *intr.*, 1) *hineinmarschiren, z. B. das Bataillon ist hier eingerückt*, batlijõns ßicźion ɩtráukęs. *in ein Land, eine Stadt e.*, ĩ kókią źẽmę, ĩ kókį ɩtráukti. — 2) *an Jmds Stelle treten*, kiẽnõ viẽtą ɩſtóti; pareĩti. kiẽnõ gáuti. — **Einrücken**, das, 1) *das E. der Truppen*, ɩtraukìmas (*auch:* ɩtráukimas. — 2) *Eintritt in Jmds Stelle*, ɩſtójimas. *jedoch meistens durch Verba.*

einruderig, wiẽnwaĩris. ſù wiẽnu wairù:

einrühren, *z. B. Mehl in Wasser e.*, ĩ wándenį ɩmaißýti. — **Einrühren**, ɩmaĩßymas.

eins, *s.* einer.

Eins, die, *z. B. auf dem Würfel*, wiẽnas. añt wérpelio. *das ist die E.*, taĩ wiẽ

Einsaat, die, *s.* Aussaat.

einsäen, kã ɩſẽti. — **Einsäen**, das, ɩſẽjimas.

einsacken, *d. i. in einen Sack hineinschütten*, kã ĩ žãką (*Pl.* ĩ žakùs) ɩpìlti: *auch:* kã ɩžakũti.

einsägen, kã piúklu ɩpiáuti. *frq.*, ɩpiáſtyti. **Einsägen**, das, ɩpiówimas. *frq.*, ɩpiáſtymas.

einsalben, kã ɩmõſtyti. — **Einsalben**, ɩmõſtyjimas.

einsalzen, kã ɩſúdyti. — **Einsalzen**, ɩſúdymas.

einsam, wiẽnas. ſáw wiẽnas. *er führt ein einsames Leben, d. h. er lebt ganz e.*, jis pa-

Digitized by Google

wiẽns (*od.* ſáw wiẽns) gywẽna. *er lebt sehr e.*, jis nů kitũ dideĩ atſkirtas (*od.* praſtótas, *verlassen*) gywẽna. *eine e. Insel*, ſalà bè žmoniũ. ſáw wiẽnà gùlinti ſalà.

Einsamkeit, die, 1) *als Zustand, z. B. er liebt die E.*, jis wìs ſáw wiẽns yrà. jám patiñk wis ſáw wiẽnám (*od.* nů kitũ atſkirtám; *od.* ſkyriù nů kitũ) búti. — 2) *ein einsamer Ort*, wiẽtà bè žmoniũ; *od.* kur neĩ jokiũ žmoniũ n'ièrà. *er suchte die E.*, jis jẽßkójo wiẽtos, kur jis galẽtũ ſáw wiẽns búti. *er will sich in die E. zurückziehen*, jis nór nů kitũ atſiſkýrẽs ſáw wiẽns búti.

einsammeln, *z. B. Früchte, Geld e.*, waĩſiu, piningũ riñkti. *rslt.*, ſu-, ſurinkti. *Getreide vom Felde e.*, jawùs nů laũko walýti. *rslt.*, ſuwalýti. — **Einsammlung**, die, rinkìmas. ſu-, ſurinkìmas. wãlymas. ſuwãlymas: *in der Bdtg der entspr. Verba.*

Einsasse, der, gywãtininkas. gywẽnãs.

Einsatz, der, ſtãtymas. ĩſtatas. kàs ſtatýta. kiẽk reĩk' ſtatýti. *er hat nur seinen E. gewonnen*, jis tìkt tiẽk laimẽjo, kiẽk jis ſtãtẽs bùwo.

einsäuern, I) *tr., z. B. den Teig e.*, tẽßlą rauginti. — II) *intr., der Teig ist schon eingesäuert*, teßlà rúguſi.

einsaugen, žíſti; *od. rfl.*, ſiżíſti. *z. B. Milch aus der Mutter Brust e.*, piẽno iß mótynos krūtiẽs žíſti; *auch rfl.*, ſiżíſti. *er hat es mit der Muttermilch eingesogen*, jis taĩ ſu mótynos piẽnu žindẽs. *sonst: z. B. Wasser e.*, wandeñs ſ-(*od.* ſi-) ſiurpti (*V* b). *sich e., vom Blutegel*, ſiſiurpti. — **Einsaugung**, die, žindimas. ſ-, ſiſiurbimas. *frq.*, ſiſiurpſtymas.

einsäumen, *z. B. ein Tuch e.*, ſkẽpetą apnẽſti. *frq.*, apraitýti.

einschaben, kã ſkùſti. — **Einschaben**, das, ſkutimas.

einschalig, *z. B. ein e. Messer*. wiẽnkriaũnis peĩlis.

einschalten, *nach der Art der Einschaltung, dazwischen schieben*, kã ĩ tárpą ſkißti. *dazwischen klemmen*, ſpriáuſti. *dazwischen setzen*, ſtatýti. *dazwischen legen*, ſdẽti etc. *eine Zeile e.*, rìkta ĩ tárpą raßýti. *eine Erzählung in die Rede e.*, pãſaką ĩ kaĩbą ſdẽti. *od. lieber:* kalbõs tárpais kã papãſakoti. *einen Tag in den Monat e.*, wiẽną diẽną mẽneſiui pridẽti, tã tarp kitũ ſglaũzdams; ſbrùkdams; ſpriáuzdams. *auch:* wiẽną diẽną ĩ mẽneſio tárpą ſglaũſti. — **Einschaltung**, die, 1) *das Einschalten*, ſkißimas, ſpriaudìmas. ĩſtãtymas. ſdẽjimas. ſglaudimas, *immer mit Hinzufügung von:* ĩ tárpą: *in der Bdtg der entspr. Verba.* — 2) *das Eingeschaltete*, kàs ĩ tárpą ſkißta; ſtatýta; ſglaußtà etc.

einschanzen, kã ſ-, apßancũti. kã ßañcais (*od.* wõlais) aptwérti.

einschärfen, *Jmdm etwas scharf ansagen*, kám kã aßtrieĩ ſ-, priſakýti. kám kã aßtrieĩ ſkalinti. *ich habe ihm eingeschärft, dass er nicht zu Hause bleiben sollte*, àß jám aßtrieĩ ſkalinaũ, kàd jis mináu namiẽj nepaſiliktũ. — **Einschärfung**, die, aßtrùs ſtãkymas. ſkalinimas.

einscharren, kã ſzeřti. *gew. frq.*, ſzarſtýti. — **Einscharren**, das, ſzẽrimas. *frq.*, ſzařſtymas.

einschenken, *d. i. eingiessen, z. B. Bier in ein Glas e.*, pỹwo ĩ ſtiklą ſpilti. *ein Glas e.*, ſtiklą pripilti; *auch:* ſpilti. *schenke mir ein Glas ein*, ſpilk (*u.* pripilk) mán ſtiklą. *Bemerkg. Bei* ſpilti *ist „Glas, ſtiklas" als Mass od. bestimmtes Quantum, bei* pripilti *als ein Gefäss zu denken. Jmdm reinen Wein e.*, kám wiſą (*od.* czỹſtąję; tikrąję) tiẽſą paſakýti.

Einschenker, der, kuřs ĩpila.

einschicken, ſiųſti. — **Einschickung**, die, ſiuntimas.

einschieben, 1) *hineinschieben, schiebend hineinbringen, z. B. den Riegel in die Thür e.*, ùßkaißti ĩ durìs ſkißti (*hineinstecken*). *den Wagen in die Scheune e.*, weżimą ĩ ſkūnę ſtùmti. — 2) *einschalten, nach der Art der Einschaltung, dazwischen stecken*, ĩ tárpą ſkißti. *dazwischen setzen*, ĩ tárpą ſtatýti etc. *vgl.* einschalten. — 3) *Jmdn für einen Andern e.*, kã ĩ kito wiẽtą pakißti. *vgl.* unterschieben. — **Einschiebung**, die, 1) *das Einschieben*, ſkúmimas. ſkißimas. pakißimas: *in der Bdtg der entspr. Verba.* — 2) *das Eingeschobene*, kàs ſkißtà. kàs ĩ tárpą ſtatýta.

Einschiebsel, das, *was eingeschoben, eingeschaltet ist*, kàs ĩ tárpą ſtatýta; ſkißtà; ſglaußtà. *ein eingeschobenes Wort*, ĩ tárpą ſkißtas (*od.* ſdẽtas; ſbruktas) žõdis. *vgl.* einschieben, einschalten.

einschiessen, I) *tr.*, 1) *niederschiessen, z. B. eine Mauer, ein Haus e.*, múrą, bùtą ßáudydams pargriáuti; *auch:* parßáuti. *ein Loch in die Mauer e.*, ſkỹlę ĩ múrą ßáuti; ßáudams ißgriáuti. *die Thore e.*, wartùs ßáuti; *durch mehrfaches Schiessen e.*, ßáudyti. — 2) *schnell hineinschieben, z. B. Brot in den Ofen e.*, dũną ĩ kãkalį (*od.* ĩ pẽczių) ßáuti. — II) *rfl., sich e., d. i. sich im Schiessen einüben, etwa:* ſißáudyti. ßáudydams geraĩ ßáut ißſimokìnti.

einschiffen, I) *tr., etwas in's Schiff bringen*, kã ĩ ßiẽpį ſgabénti. *sich e.*, ĩ ßiẽpį (*od.* ĩ wáltį) ſ-eĩti (*hineingehen*); ſlipti (*hineinsteigen*); žeñkti (*V* g, *hineintreten*); paſidũti (*sich hinein begeben*). — II) *intr., schiffend hineinkommen*, ßiẽpimi (*od.* ãkrūtu; wáltimi; láiwu) ſbẽkti (*V* g). — **Einschiffung**, die, ſgabẽnimas ĩ ßiẽpį. ſlipìmas; ſ-ėjimas; ſzengìmas; paſidawìmas ĩ ßiẽpį. ſbėgìmas ßiẽpimi.

einschirren, *z. B. Pferde in's Geschirr bringen*, árklius ſkinkýti; pakinkýti. *vgl.* an-

Digitized by Google

schirren. -- **Einschirren**, das, įkiñkymas. pakiñkymas.

einschlachten, miẽlõs pašdarýti.

einschlafen, 1) *eig.*, uźmìkti (√g). *ein wenig e.*, primìkti. *sehr fest e.*, įmìkti. *leicht einschlummern, wie etwa sitzend beim Spinnen, beim Nähen*, ußſnúſti. priſnúſti (√d). *ich konnte diese Nacht nicht e.*, àß ßią nãktį ne-galẽjau uźmìkti. *er schlief über dem Zuhören ein*, jìs beſiklauſýdams ußſnúdo (*leicht*); uźmìgo (*fest*). *er ist so fest eingeschlafen, dass man ihn nicht erwecken kann*, jìs teĩp įmìgẽs, kàd jį ne-galì ißbùdįti. — 2) *von den Gliedern, gefühllos werden*, nutirpti. *mir ist das Bein eingeschlafen*, mán kója nutirpuſi. — 3) *eines sanften Todes sterben*, uźmìkti. — 4) *nach u. nach aufhören, z. B. die Sache ist gänzlich eingeschlafen*, tàs dalýkas į uźmirßimą parẽjęs; *auch:* uźmìgęs. *sein Fleiss ist eingeschlafen*, jõ ſtropùmas paſiliówęs; atßãlęs. *diese Gewohnheit ist eingeschlafen*, tàs būdas paſilówęs; ißnýkęs. — **Einschlafen**, das, uźmigimas. pri-, įmigimas. uß-, priſnūdimas. nutirpimas. paſiliówimas. atßalimas. ißnýkimas: *in der Bdtg der entspr. Verba.*

einschläferig, *z. B. ein e. Bett*, wiẽngulė lówa. lówa wiẽnám.

einschläfern, *eig.*, ką uźmìgint. *einschläfernder Trank*, uźmìginąs (*auch:* miẽga padãrąs) gẽrimas. *vergessen machen*, uźmarßinti. *das Gewissen e.*, ſąžinę uźmìginti. *unachtsam machen*, nepaſiſaugójančiu padarýti. — **Einschläfern**, das, uźmìginimas.

Einschlag, der, 1) das Einſchlagen, *s. d.* — 2) *das Einschlaggarn bei den Webern*, ataudaĩ. — 3) *der eingeschlagene od. umgelegte Theil des Zeuges od. Kleides beim Nähen*, kàs į-, atlenktà. — 4) *ein eingelegter Brief*, *s.* Einlage.

Einschlagemesser, das, ſuleñkiamas peĩlis, io.

einschlagen, 1) *tr.*, 1) *schlagend hineintreiben, geschieht es mit der Hand, mit dem Stock etc.*, kã į kã įmùßti. *wenn das Einschlagen mit dem Hammer, od. mit der Axt geschieht, lieber:* įkálti. *einen Nagel in einen Baum e.*, nẽgelį į mẽdį įkálti. *einen Pfahl in die Erde e.*, kúlą į žẽmę įkálti. *die Krallen, die Zähne in den Leib e.*, (ſù) nagaĩs, (ſù) dantimìs į kúną įkiřſti. *auch:* ſãwo nagùs, dantìs į kúną įkiřſti. — 2) *durch Schlagen öffnen, z. B. Fenster, Thüren e.*, lángą, duris ißmùßti (*eig. ausschlagen*). *ein Ei e.*, kiaũßį pramùßti; prakùlti. *die Wand e.*, ſiẽną ißgriáuti; ißdaũßti. *Jmdm den Kopf e.*, kám gálwą pramùßti. *die Zähne e.*, dantìs ißmùßti; ißkùlti. *sich den Kopf an der Mauer e.*, gálwą į múrą (treñkdams) praſitreũkti; *od.* (daũždams) praſidaũßti; praſikùlti. *vgl.* ſchlagen, ſtossen. — 3) *einwickeln, z. B. einen Brief, ein Packetchen in Papier e.*, grõmiatą, pakẽlį į põpiėrių įwynióti (*einwickeln*); įdėti (*hineinlegen*). — 4) *einwärts biegen*, kã įlenkti. *frq.*, įlankſtýti. — 5) *den Faden beim Weben e.*, gijà mußtuwaĩs primùßti. gijà į-ãusti. — 6) *wählen, meistens vom Wege, vom Verfahren, z. B. ich werde diesen Weg e.*, àß ßiñm keliù eĩßiu. *ich muss einen andern Weg e.*, àß kitù keliù turiù eĩti. àß turiù añt kito kẽlio pašdũti (*sich begeben*). *den Weg der Tugend e.*, viẽlybýſtės keliù wáikßczioti (*wandeln*). *den Weg der Güte e.*, ſù méile (*od.* ſù gerù bandýti (*versuchen*). — II) *intr.*, 1) *in Jmds Hand schlagen, z. B. bei Verträgen*, kám añt kõ rañką dũti. — 2) *vom Blitz, Donner, z. B. es hat in dies Haus eingeschlagen*, į tã būtą įtrenkė (*wobei perkúnija, Gewitter, als Subj. zu denken ist*). cziõn žaĩps (√b) įbůwė. žaĩps būtą ißtiko. *es hat an vielen Orten eingeschlagen*, daũgel wiẽtoſe įtrenkė. — 3) *wohin gehören, z. B. das schlägt in meinen Handel ein*, taĩ priẽ mãno kupczýſtės priklaũso. taĩ pùl į mãno kupczýſtę. — 4) *der Absicht od. Erwartung gemäss ausfallen, z. B. dem schlagen die Pferde nicht ein*, tam arkliaĩ nè-ſekas. *rslt., sind nicht eingeschlagen*, n'iėrà paſiſẽkę. *der Weizen ist ihm gut eingeschlagen, d. h. gerathen*, kwiėczieĩ jám geraĩ ußtikę. *die Kinder sind ihm nicht eingeschlagen*, waikaĩ jám ne-tikę; *auch:* ne-paſiſẽkę. — **Einschlagen**, das, įmußimas. įkalimas. įkirtimas. ißpramußimas. ißprakúlimas. įpratrenkimas. pradaužimas. įlenkimas. įlañkſtymas. į-audimas. bañdymas. įbůwimas. įtrenkimas. paſiſekimas. į-. ultikimas: *in der Bdtg der entspr. Verba.*

einschleichen, *sich*, 1) *eig., etwa wie von der Schlange*, įlìſti (*leise einkriechen*) *von Menschen, sich durch Leisetreten etc.* įtýkinti. *durch Schleichen an Wänden Thüren e.*, įßlìſti. *frq.*, įßlìlaiſtyti. *er hat sich in das Haus eingeschlichen*, jis būwo būtą įßlaĩſtęs. — 2) *uneig., sich bei Jmd in dessen Gunst e.*, priẽ kõ įlilaižyti: įlìlikauti; įſiteĩkti. *sich in das Herz Jmds e.*, į kiẽnõ ßirdį įlilaižyti; *auch:* įßlaſtýti. *das Übel ist hier unvermerkt eingeschlichen*, tà piktenýbė niẽkam ne-numa nant ßiczion įßlaĩſcziuſi; praſiplãtinusi įſiwaiſinusi; užáugusi etc. — **Einschleichen**, das, įſimlikimas: *in der Bdtg der entspr. Verba.*

einschleppen, *eig.*, ką įwilkti. — *uneig. z. B. eine Krankheit e.*, ligą įgabenti. *Waaren e.*, *s.* einſchmuggeln. — **Einschleppen**, das, įwilkimas.

einschliessen, 1) *tr.*, 1) *einschliessen mittels eines Schlosses*, ką įrakìti. *das Geld in einen Kasten e.*, piningus į ſkrỹnę įrakinti. *den Verbrecher in ein Gefängniss e.*, pikt adẽjį į kalẽjima įrakinti. *er hat sich im Zimmer e.*, jiſaĩ ſtubõj įūrakinęs. jis

Digitized by Google

ſtubõj durìs uſſirakìnęs; uſſikìſſęs (*verriegelt*). *etwas unter Verschluss verwahren, z. B. sein Geld e.*, pìningus põ ùžraktu pakawóti. — 2) *einsperren, einen Vogel in einen Käfig e.*, paũkſtį į burkùtį įkiſti; pakawóti. *im Käfig e. halten*, burkùtyje uždarýta (*od.* ſugáuta) laikýti. *der Geist ist im Körper eingeschlossen*, dwãſė kúne aptwérta (*od.* ſugáuta, *gefangen*) laĩkoma. — 3) *umgeben*, kã aptwérti. *einen Garten mit einem Zaun e.*, daržą tworà aptwérti. *ein Feld mit einem Graben e.*, laũką grabè apträukti: apkàſti. *den Feind e.*, nepriẽtelius apſtóti: apſpeĩſti. *enge e., einschliessend zusammendrängen*, ſuſpeĩſti. *eine Stadt mit einem Heer e.*, miẽſtą waiſkù apſtóti; apſpeĩſti: *belagern*, apgulti. *das Wasser wird uns bald von allen Seiten e.*, wandu mùs wẽikiei iß wiſũ pùſiũ apſpeĩs; apbẽks (√g); aptwįs. — 4) *mit in etwas einbegreifen, etwas worauf mit ausdehnen, z. B. schliesse mich in dein Gebet ein*, paminẽk manęs ſãwo maldojè. įglaũſk iř manè į ſãwo maĩdą. *in das fünfte Gebot ist der Hass mit eingeschlossen*, penktamè priſãkyme yrà iř n'apýkanta uždrauſtà. į peñktąjį priſãkymą yra iř n'apýkanta įglauſtà. *in dies Bündniss sind auch wir eingeschlossen*, į ßitą derẽjimą iř mẽs įglauſti. *dich mit eingeschlossen, d. h. mit gerechnet*, tawè draugè rokũjant. *dich nicht mit e.*, tawè draugè ne-rokũjant. — II) *intr., genau in eine Öffnung passen*, įtikti. *das Schloss, der Riegel schliesst ein*, ſpynà, ùßkaißtis geraĩ įſißáuja. — **Einschliessung**, die, įrakinimas. uždãrymas. aptwẽrimas. ap-, ſuſpeitimas. aptrankimas. apſtójimas. apgulimas. įglaudimas. įrokãwimas: *in der Bdtg der entspr. Verba.*

einschlitzen, įriẽßti. įſkélti.

einschlucken, kã įrýti; *od. lieber:* nurýti. *er hat einen Knochen eingeschluckt*, jis káulą įrijęs; nurijęs. — **Einschlucken**, das, įrijimas.

einschlummern, *unwillkürlich einschlafen, etwa beim Lesen, Spinnen*, ſu-, uſſnúlti. *ordentlich einschlafen*, uźmikti (√g). — **Einschlummern**, das, ſu-, uſſnudimas. uźmigimas.

einschlürfen, kã įſriõpti (√b). įſrẽpti (√b). — **Einschlürfen**, das, įſriobimas. įſrẽbimas.

Einschluss, der, 1) *Hinzuzählung, z. B. mit E. dieser Sache*, tã dáiktą draugè rokũjant. *auch bloss durch die Präp.* ſù. *z. B. das Heer bestand mit E. der Offiziere aus 10,000 Mann*, waĩſkas paſidãrė ſù aficiẽrais (*od.* aficiẽrus draugè rokũjant) dẽßimt tũkſtančiũ wýrų. — 2) *Einlage, von Briefen*, kàs į grõmiatą įdẽta. *seltener:* įdẽtkà. *ein eingeschlossener Brief*, įdẽta grõmiata.

einschmeicheln, *sich, bei Jmdm*, priẽ kõ įſimeĩlikauti; ſaldžieĩs žõdžieis įſilaižýti. — **Einschmeicheln**, das, įſimeĩlikãwimas. įſilaĩžymas.

einschmelzen, I) *tr.*, kã įtirpýti. *auch:* įtirpìnti. — II) *intr.*, įtirpti. — **Einschmelzung**, die. *tr.*, įtirpìnimas. įtirpymas. — *intr.*, įtirpìmas.

einschmieden, kã įkálti. *einen Gefangenen e.*, kãlinį apkálti; į kẽdę įdẽti. — **Einschmieden**, das, į-, apkalìmas.

einschmieren, *allgem.*, įtẽpti. *einen Wagen, ein Rad e.*, wežìmą, rãtą patẽpti. *so e., dass die Schmiere sich einzuziehen hat, z. B. Leder e.*, ſkũrą įtẽpti. *etwas von innen, etwa in eine Rauchröhre Lehm e.*, mólio į rũrą įtẽpti; įlaiſtýti. *od. lieber:* rũrą móliu iſtẽpti; iſlaiſtýti (*ausschmieren*). *einem Kinde Brei in den Mund e.*, kũdikiui tỹrę į bùrną įtẽpti. — **Einschmieren**, das, į-, pa-, iſtepìmas; į-, iſlaĩſtymas.

einschmuggeln, kã kuř ſlaptà įgabénti.

einschmutzen, kã įteřßti. ſuteřßti. *vgl.* beschmutzen.

einschnallen, *wrtl.:* įſẽkti (√g). *frq.*, įſakſtýti; *auch:* įſagióti. *in ein Pack legen u. mit einem Riemen e.*, į pãką įdẽjęs ſù diržù ſuriſti. — **Einschnallen**, das, įſegimas. *frq.*, įſãkſtymas; įſagiójimas.

einschneiden, I) *tr.*, 1) *einen Schnitt thun in etwas*, į kã įpiáuti. *frq.*, įpiáuſtyti. *quer durch etwas e., einkerben*, įrẽſti. *frq.*, įrantýti. — 2) *durch Schneiden hineinbringen, z. B. Buchstaben, einen Namen in einen Baum e.*, búkßtawų, kókį waržą į mẽdį įpiáuti; *od. lieber frq.*, įpiáuſtyti. — 3) *zerschneidend in etwas hinein thun, z. B. Brot in die Milch e.*, dũnos į piẽną įpiáuſtyti. — II) *intr., schneidend eindringen, z. B. die Zähne der Säge schneiden tief ein*, piúklo dañtys giliei įpiáuja; *auch:* įſipiáuja. *der Faden schneidet (beim Bebinden) tief in den Finger ein*, ſiúlas giliei į pirßtą weržia; *od.* lýg piáute įpiáuja. — **Einschneiden**, das, įpiówimas. įſipiáuſtymas. įrentìmas. įrañtymas. werži mas. įweržìmas: *in der Bdtg der entspr. Verba.*

einschneidig, *z. B. ein e. Schwert*, kárdas ſu wiẽnomis aßmenimis.

einschneien, įſnìkti (√g). *das Haus ist ganz eingeschneit*, bùtas wiſái įſniktas.

Einschnitt, der, 1) das Einschneiden, *s. d.* — 2) *das Eingeschnittene, ohne Nebenrücksicht*, piũwis, io. *ein E. in die Quere, z. B. an Stöcken, Säulen, Insecten*, rintỹs (*Kerbe*). *der E. in der flachen Hand*, wagùtė (*Furche*). *ein Blatt mit Einschnitten*, lãpas ſù rinkžieĩs. rinkžiũtas lãpas. *wer hat den E. in den Tisch gemacht?* kàs tą piũwį (*od.* riñtį) į ſtãlą padãręs? kàs kžią į ſtãlą įpiówęs? *od.* (*beim Schneiden in die Quere*) įreñtęs? *Einschnitte machen*, įpiáuſtyti; įrantýti.

Digitized by Google

3) *Einschnitt in der Rede, Zwischenraum,* tárpas. *Abschnitt,* pẽrſkyrimas. — 4) *Ernte,* piũtis, iẽs. *hast du einen guten E. gemacht?* ar̃ tù daũg ɣwalieĩ? ar̃ tãwo piũtis gerà?

einschnitzen, ɣpiáuſtyti. *einkerben,* ɣrantýti. — **Einschnitzen,** das, ɣpiáuſtymas. *das Einkerben,* ɣrañtymas.

einschnüren, *z. B. ein Bündel tüchtig e., mit Schnüren fest zusammenbinden,* puñgulį ryßieĩs driũtai ſurißti. *frq., ſuraißtýti. bindend fest zusammenziehen,* rißdams ſuweĩßti; *od. lieber frq.,* ſuwarźýti. *schnüre du das in dasselbe Bündel mit ein,* ɣrißk tù taĩ į tą̃ pãtį puñgulį. *das Mädchen hat sich fest eingeschnürt,* mergà labaĩ ſuſiwaĩžiuſi; *od. jetzt lieber:* ɣſi-, ſuſißniũrãwuſi.

einschöpfen, *z. B. Wasser in einen Topf e.,* wandeñs į pũdą ɣſémti. *frq.,* ɣſámſtyti. — **Einschöpfen,** das, ɣſémimas. *frq.,* ɣſámſtymas.

einschränken, 1) *eig., mit Schranken, Grenzen umgeben,* ką̃ aprubežiũti. ką̃ rubẽžieis aptvérti; aptráukti. — 2) *uneig., Mass u. Ziel setzen, z. B. die Begierden e.,* geĩduliams wãlės ne-dũti. *sie beherrschen,* jũſius ſuwaldýti. *die Ausgaben e.,* nè teĩp daũg piningũ ißléiſti. piningũ ißleidimą pamãžinti. *die Macht des Königs e.,* karãliaus mãcį aprubežiũti; pamãžinti. *ich muss mich (mit meinen Ausgaben) sehr e.,* àß turiù dideĩ ſkũpaĩ ɣitaiſýti. *sich wobei mit der Zeit e.,* añt kõ ne-daũg cźiẽſo wartóti. *ich bin mit meiner Zeit sehr eingeschränkt,* àß ne-daũg cźiẽſo (*seltener:* ſpẽto) turiù. àß ne-daũg atſpẽju. *dies Vergnügen blieb auf den Gesang eingeschränkt,* tà linkſmỹbė paſilìko añt giẽdójimų aprubežiũta. *od. lieber:* añt tõs linkſmỹbės daugiaũs niẽko ne-parẽjo kaĩp tìkt giẽdójimu. *ich lasse mich durch Niemanden e.,* niẽks mán niẽko ne-tùr pawẽlyti. àß daraũ powiſám kaĩp àß nóriu; kaĩp mán pamẽkſta. *eine eingeschränkte Lage, in der Jmd lebt,* ſkũpas paſilaĩkymas. ſkũpà dũna. — **Einschränkung,** die, 1) *das Einschränken,* aprubežiãwims. aptwérims. wãlės ne-dawimas. ſuwaĩdymas. pamãžinimas. ſkũpãwimas: *in der Bdtg der entspr. Verba.* — 2) *der Zustand der Einschränkung in der Zeit,* n'atſpẽjimas. *E. in der Verwendung von Geldmitteln,* ſkupùmas. *E. durch Bedingung, z. B. ich gestatte dir das mit der E.,* àß táw taĩ pawẽlyju ſù tũm ißlideréjimu. *er wurde gelobt, aber mit E.,* jĩ pagýrė, alè nè wiſamè dalykė. *er sprach ohne E.,* jis kalbẽjo niẽko n'atbódams.

einschrauben, ɣßriubũti. ɣßriũwũti. *auch wohl noch:* ɣſukti. — **Einschrauben,** das, ɣßriubãwimas. ɣſukimas.

einschreiben, ką̃ į ką̃ ɣraßýti. — **Einschreibung,** die, ɣrãßymas.

einschreiten, *eig.,* ɣźeñkti (*V g*). *in's Mittel treten,* į tárpa pareĩti. *die Behörde schritt dagegen ein,* wyriauſỹbė priẽß taĩ ſtõjos (*trat auf*); paſikėlė (*erhob sich*); taĩ pakorawójo (*bestrafte das*); taĩ užgýnė (*verwehrte das*); paſipriẽßyjo priẽß taĩ (*widersetzte sich dagegen*). — **Einschreitung,** die, ɣźengimas. parėjimas į tárpą. pakorawójimas. užgýnimas. paſipriẽßyjimas: *in der Bdtg der entspr. Verba.*

einschrumpfen, *so dass sich dabei Falten bilden,* ſurùkti. *sich zusammen ziehen,* ſuſitráukti. *welk werden,* ſuwýſti. — **eingeschrumpft,** ſurùkęs. ſuſitráukęs. ſuwytęs. — **Einschrumpfen,** das, ſurukimas ſuſitraukimas. ſuwytimas: *in der Bdtg der entspr. Verba.*

Einschub, der, *d. i.* Einschiebung, *s. d.*

einschüchtern, ką̃ ɣbaugìnti. *eingeschüchtert,* ɣbaugìntas. — **Einschüchterung,** die, ɣbaugìnimas.

einschürig, *z. B. ein e. Schaf,* awis wiẽną ſỹkį peř mẽtą kerpamà. *eine e. Wiese,* piẽwa wiẽną ſỹkį per mẽtą kertamà.

einschütten, 1) *Flüssiges od. dem Ähnliches, z. B. Getreide, Wasser in ein Gefäss e.,* jawį wandeñs į rỹką ɣpilti. *demin. u. frq.,* ɣpilſtyti. — 2) *Dickflüssiges, od. aus grösseren u. kleineren Stücken Bestehendes e., z. B. Brei, Dünger, Steine e.,* grùczia. miẽſtus ãkmenis ɣkrẽsti. — **Einschüttung,** die, 1) *das Einschütten,* ɣpýlimas. ɣpilſtymas. ɣkrėtimas: *in der Bdtg der entspr. Verba.* — 2) *die Betteinschüttung, Federleinen* iñkratai.

einschwärzen, 1) *schwarz machen,* ɣ-. pajũdinti. — 2) *einschmutzen,* ɣteßti. — 3) *heimlich einbringen: s.* einschmuggeln.

einschwatzen, kám ką̃ ɣkalbẽti. ßneköti. — **Einschwatzen,** das, ɣkalbẽjimas.

einsegeln, ɣźėgliũti. *s.* einlaufen. — **Einsegeln,** das, ɣźėgliãwimas. ɣbėgimas.

einsegnen, *z. B. Confirmanden e.,* pirm karczius (*od.* pamókſlininkus) ɣźegnóti. *ein Kirche e., d. h. einweihen,* ißwéntinti. — **Einsegnung,** die, ɣźegnójimas. ɣißwéntinimas.

einsehen, 1) *hineinsehen,* į ką̃ žiurėti. *selt.* pažiurėti. ɣźwelkti (*V g*). *hineinsehen. um sich mit dem Inhalte bekannt zu machen, z. B. hineinblicken,* ɣźwelkti (*V g*). *die Rechnungsbücher e.,* į rokùndknyges ɣ-, pažiurėti; ɣźwelkti. *ein wenig hineinblicken,* pažwilgėti. *kurz hineinblicken (punctiv),* źwilkterėti. *du kannst die Briefe e., tù galì į grõmiatas pažiurėti. — 2) uneig., mit dem Geiste e., z. B. sein Versehen e.,* ſãwo perſižiurėjimą ißpažinti (*erkennen*). *die Einrichtung einer Sache e.,* ɣtaĩſyma kókio dáikto iß-, pẽrmanýti (*verstehen*). *ich sehe nicht ein, warum das so sein müsste,* àß taĩ n'ißmanaũ, kodėl taĩ teĩp turėtų búti. *das sieht auch ein Blinder*

Digitized by Google

ein. taĩ iř ãklas mãto (*sieht*). taĩ iř aklám regimà. *es ist nicht einzusehen,* taĩ n'išmanýtina. — **Einsehen,** das, 1) *deutliche Kenntniss,* išpažinimas. — 2) *Verständniss,* išmãnymas. pėrmãnymas. — 3) *Verstand, Einsicht,* prõtas. — 4) *Rücksicht,* ĮžiūrėjimasIr. *ein E. haben, vielfach:* ĮžiūrėjimąIr turėti ſù kůmì *u.* Į kã. *besser littauisch:* kõ atbóti. *die Obrigkeit wird mit unserer Noth ein E. haben,* wyriauſýbė ſù múſù bėdà ĮžiūrėjimąIr turės; *od. besser litt.:* múſù bėdą ĮžwelksIr (√g); múſù bėdõs paſigailės (*wird sich erbarmen*); múſù bėdõs atbós (*wird auf sie Rücksicht nehmen*). *er wird in die Ungerechtigkeit ein E. haben,* jis Į tã neteiſýbę ĮžwelksIr. tã neteiſýbę ſuwóks (*wird sie auffinden*). *die Obrigkeit hat kein E. in diese Sache,* wyriauſýbė tõ dalýko niẽko n'atbója.

einseifen, kã Įmuĩlyti. kã (ſù) muilù Įtẽpti. — **Einseifen,** das, ĮmuĩlyjimasIr.

einseitig, I) *Adj.,* 1) *eig., nur eine Seite habend,* ſù wiẽna puſė. wiẽnpùſis. *ein einseitiger Fisch, Flunder, eine Art Schollen,* wiẽnpùſė. — 2) *uneig., z. B. ein e. Urtheil,* žõdis nè añt wiſũ pùſių (*od.* nepilnaĩ; tìkt menkaĩ; tìkt ìš daliẽs) apdumótas. *ein e. Mensch,* ne-wiſůſė dalýkůſe protingas žmogùs. *auf einen e. Bericht urtheilen,* tìkt ìš wiẽnõs pùſės (*od.* ne-pilna) žinią gãwęs ſůdyti. *er hat nicht eine e., sondern allgemeine Bildung,* jis nè tìkt kokiamè wiẽnamè bèt kiẽk galimà wiſůſė dalýkůſe išmokįtas. *od. vielleicht besser:* nè añt wiẽnõs, bèt añt wiſũ pùſių išmokįtas. — II) *Adv.,* menkaĩ. wiẽnpuſiẽ. *e. urtheilen,* tìkt ìš daliẽs (*od.* ne-pilnaĩ) apmãſzius ſůdyti.

Einseitigkeit, die, *im Urtheilen,* ne-tìkras (*od.* ne-gruntingas) apdumójimas; *od.* išmãnymas. išstarimas bè tikro išpažinimo. *E. in Kenntnissen,* tìkt menkà (*od.* tìkt puſėtina; ne-gruntinga) mókſlų pažintis, iẽs. *f. meistens zu umschreiben. s.* einseitig.

einsenden, ĮsiũſtiIr. *s.* einschicken. — **Einsendung,** die, ĮsiuntimasIr.

Einsender, der, *z. B. der E. dieses Briefes,* kuřs ßitą grõmiatą ĮsiuñtẽsIr.

einsenken, *in eine Öffnung, Vertiefung hinunterlassen, z. B. einen Todten in's Grab* ℓ., lawóną Į důbę Į-, nuléisti. *versinken lassen, z. B. in's Wasser, in den Sumpf e.,* kã Į wándenį, Į muĩwę Į-, nugramzdinti. *Pflanzen in die Erde e.,* želmeniũ Į žẽmę ĮléiſtiIr (*hineinlassen*); Įſodinti (*einsetzen*); ĮkaſtiIr (*eingraben*). — **Einsenkung,** die, ĮleidimasIr. Į-, nugramzdinimas. ĮſodinimasIr. ĮkaſimasIr: *in der Bdtg der entspr. Verba. Vertiefung,* lénkė. důbė. ĮdùbuſiIr *wieta.*

einsetzen, 1) *Jmdn* (*od. etwas*) *wo hinein zum Sitzen bringen,* kã Įſodinti. *Jmdn in's Gefängniss, in den Wagen e.,* kã Į kalẽjimą, Į wežimą ĮſodìntiIr. — 2) *etwas hineinstellen, so dass es zu stehen kommt, z. B.* (*künstliche*) *Zähne e.,* dantìs ĮſtatýtiIr. — 3) *ohne Rücksicht auf die beim Einsetzen zu bestimmende Stellung, z. B. sein Leben e.,* gywaſtį ĮſtatýtiIr; paguldýti. *seinen Kopf zum Pfande e.,* ſãwo gálwą (Į ùžſtatą) ſtatýti. ſãwo gálwą užſtatýti. *Steine e.,* ãkmenis Įdėti; ĮſtatýtiIr. *Geld im Spiel e.,* piningũ ĮſtatýtiIr. *Fenster, Thüren e.,* lángus. durìs ĮſtatýtiIr. *ein Flick Tuch e.,* mìlo lõpą ĮſtatýtiIr. — 4) *in ein Amt, in eine Stelle e.,* kã Į ùrėdą ĮſtatýtiIr. *Jmdn zum Könige e.,* kã karãliumi ĮſtatýtiIr. *uns wurde heute ein Pfarrer eingesetzt,* mùms ßeñdiẽn kùnigą ĮſtãtėIr. *in die Stelle Jmds e.,* Į kiẽnõ wiẽtą ĮſtatýtiIr. *in seine frühere Würde e.,* Į jõ bùwulįjęgarbę ĮſtatýtiIr. — 5) *pflanzen, z. B. die Kartoffeln e.,* roputės ĮſodìtiIr. *einen Baum e.,* mẽdį ĮſodìtiIr. — 6) *eine Einrichtung treffen, anordnen, z. B. Christus hat das heilige Abendmahl eingesetzt,* Kriſtus ßweñtąję wecziãrę ĮſtãtėsIr. — **Einsetzung,** die, ĮſodinimasIr. ĮſtãtymasIr. užſtãtymasIr: *in der Bdtg der entspr. Verba.*

Einsetzling, der, kàs pėrſodinama. kàs pėrſodìta. *vgl.* Absenker.

Einsetzungsworte, die, *im heil. Abendmahl,* ĮſtãtymoIr žõdžiai.

Einsicht, die, 1) das Einsehen, *s. d.* — 2) *Erkenntniss,* išpažinimas. *Verstand,* prõtas. *Vernunft,* išmintìs, iẽs. *f. eine deutliche E. wovon haben,* áiškų (*od.* tìkrą) išpažinimą apiẽ kã turėti. kã geraĩ išmanýti. *er hat grosse E.,* jis tùr daũg prõto; *od.* išmintiẽs, *ein Mann von vieler E.,* žmogùs daũg išmãnąs. *Mangel an E.,* n'išmintis, iẽs. *f. du hast davon bessere E. als ich,* tù tã dalýką geriaũs išmanaĩ nè kaĩp àš. *mit E.,* išmãnydams. ſù išmãnymu. *nach meiner E.,* kiẽk àš išmanaũ. *ich habe es nach bester E. gethan,* àš taĩ pagaĩ ſãwo geriáuſįjį išmãnymą dariaũ. àš taĩ teĩp geraĩ dariaũ, kaĩp àš išmaniaũ.

einsichtsvoll, I) *Adj., viel Verstand besitzend,* labaĩ išmintìngas. *viel Kenntniss habend,* daũg išmãnąs. — II) *Adv.,* išmintingai. daũg išmanýdams.

einsickern, *hineinfliessen,* Įtekėti. *sich hineinziehen,* Įſtráukti. — **Einsickern,** das, ĮtekėjimasIr. ĮſtraukimasIr.

Einsiedelei, die, wiẽnſėdžio namaĩ. wiẽnſėdyſtė.

einsieden, *s.* einkochen.

Einsiedler, der, wiẽnſėdis, džio. žmogùs ſáw wiẽns gywẽnąs.

einsiedlerisch, I) *Adj.,* ſáw wiẽns gywẽnąs. kaĩp kõks wiẽnſėdis. wiẽnſėdiſkas. — II) *Adv.,* wiẽnſėdiſkai.

Einsiedlerleben, das, *z. B. ein E. führen,* kaĩp kõks wiẽnſėdis gywénti. wìs ſáw wiẽns gywénti.

Digitized by Google

einsiegeln, kã̀ įpẽczwiẽtyti. *Geld in einen Brief e.,* pìningus į grõmiatą įpẽczwiẽtyti.

einsingen, *z. B. Jmdn in den Schlaf e.,* kã̀ giẽdódams (*od.* dainúdams) užmìginti.

einsinken, 1) *in einen Sumpf, in's Wasser e.,* įgrimšti. *e. machen,* įgramzdinti. — 2) *in eine Röhre, in lose Erde, in Heu e.,* įšmùkti (*hineinrutschen*). *auch:* įkrìšti (*hineinfallen*). — 3) *sich vertiefen, z. B. das Grab ist eingesunken,* kãpas įpũlẽs. — **Einsinken,** das, įgrimzdimas. įšmukìmas. įkritìmas. įpũlimas: *in der Bdtg der entspr. Verba.*

einsitzen, 1) *sich hineinsetzen, z. B. in einen Wagen e.,* į weżìmą įsisẽsti; *auch:* įsẽsti. — 2) *im Gefängnisse sitzen,* kalẽjime sẽdẽti. *scherzweise auch:* tupẽti (*eig. kauern, bes. vom Sitzen der Vögel*). *gefangen e., vralt.:* kalẽti. *ich muss heute (etwa wegen Krankheit, Arbeit) e.,* àš šeñdiẽn turiù widuĩ (*od.* namiẽj, štubõj) sẽdẽti. *auch:* àš turiù įsẽdẽti (*wohl Germ.*).

einsitzig, wiẽnsẽdis. *ein e. Gesäss,* wiẽnsẽdė palšõtė.

einspannen, 1) *hineinspannen, straff anziehend, z. B. Leinwand in den Rahmen e.,* audìmą į štaklutės įspyliũti. *einheften,* įsẽkti (√g); *aufwinden,* įriẽšti. — 2) *Pferde in die Sielen e.,* árklius į plẽßkės įkinkýti. — **Einspannen,** das, *der Pferde,* įkiñkymas.

Einspänner, der, *d. i. ein einspänniger Wagen,* weżìmas wiẽnu árkliu waži ũjams. *er fährt mit einem E.,* jis (šù) wiẽnu árkliu waži ũja (šù) wiẽnu árkliu.

einspännig, I) *Adj., z. B. ein e. Wagen,* weżìmas (šù) wiẽnu árkliu waži ũjams. — II) *Adv., z. B. er fährt e.,* jis waži ũja (šù) wiẽnu árkliu.

einsperren, *z. B. einen Hund in einen Stall e.,* šùnį štaldè uždarýti. *von Menschen lieber:* pakawóti (*verwahren*). įrakįti (*einschliessen*). — **Einsperrung,** die, uždãrymas. pakawójimas. įrakinimas.

einspielen, *sich,* žáisti (*od. jetzt lieber:* šp i ẽ l i ũ t i) iššìmokinti. *vgl.* s p i e l e n.

einspinnen, I) *tr., etwas spinnend einhüllen,* kã̀ apweřpti; įweřpti. — II) *rfl., sich, z. B. die Raupe hat sich eingesponnen,* kirmėlė įsi-áuduši (*eingewebt*); *auch:* įsiweřpuši; apsiweřpuši.

einsprechen, I) *tr., Jmdm Muth e.,* kám (žõdžiais) šìrdį drąsinti. *rslt.,* padrąsinti. *Jmdm Trost e.,* kám šìrdį linksminti. *rslt.,* palinksminti. — II) *intr.,* 1) *Einspruch thun, dazwischen sprechen,* į tárpą kalbẽti. *widersprechen,* priẽšta ráuti. *vgl.* E i n s p r u c h. — 2) *bei Jmdm einsprechen,* priẽ kõ (*u. pàs kã̀*) užeĩti; užwýkti (*ansprechen*); priẽ kõ (*u. pàs kã̀*) apsilankýti (*Jmdn besuchen*). — **Einsprechen,** das, padrąsinimas. palinksminimas. kalbẽjimas į tárpą. priẽštarãwimas. užėjimas. užwykìmas. apsilankymas: *in der Bdtg der entspr. Verba.*

einsprengen, 1) *Flüssigkeiten tropfenweise hineinsprengen, z. B. Wasser in's Gefäss e.,* wandeñs į rýką įšlakštýti. *ein Tuch (etwa zum Plätten) e.,* įkẽpeta įšlãkinti; įšlakštýti *u.* įšlãpinti. *bei Stallup.:* įkrãpinti. įdrėkinti (*einfeuchten*). *etwas mit grossen Tropfen e.,* įtašky ti. — 2) *mit Gewalt nach innen aufspringen machen, z. B. eine Thür e.,* duris atšankinti. *einstossen,* įdaũšti (√ž). įtreñkti. — **Einsprengen,** das, įšlãkštymas. įšlãkinimas. įkrãpinimas. įtãškymas. atšankinimas. įdaužìmas. įtrenkìmas: *in der Bdtg der entspr. Verba.*

einspringen, 1) *hineinspringen,* įšókti. — 2) *einen Riss bekommen,* įplyšti. įtrùkti. — 3) *sich verkürzen, von wollenen Zeugen beim Waschen,* įsušókti. — **Einspringen,** das, įšokìmas. įplyšimas. įsušokìmas.

einspritzen, *jetzt gew., bes. mit einer Spritze,* įšpricũti. *sonst: schwach hineingiessen,* įlìeti. *frq.,* įláišty ti. *Flüssigkeiten* e i n s p r e n g e n, *s. d. durch heftigen Druck, durch Fusstritte auf eine mit Flüssigkeit gefüllten Körper e.,* įtriẽkšti. — **Einspritzen,** das, įšpricãwimas. įlìejimas. įláištymas: *in der Bdtg der entspr. Verba.*

Einspruch, der, *d. i. Widerspruch,* priẽštarãwimas. *gegen etwas einen E. thun,* priẽš kã̀ priẽštaráuti.

einspünden, *ein Fass,* bãczkai špùnta įštatýti. bãczką įspuntúti.

einst, 1) *von der Vergangenheit überhaupt,* kařtą. *in Beziehung auf einen einzelnen bestimmten Fall,* šỹkį. — 2) *von der Zukunft,* kartuñta. *auch:* kařtą. *in einem bestimmten Fall,* šỹkį. *vgl.* e i n m a l.

einstallen, *in den Stall bringen, z. B. Vieh e.,* galwijùs į štaĩdą gabénti. *rslt.,* įgabénti.

einstämmig, wiẽno liẽmeñs.

einstampfen, kã̀ įgriúšti. — **Einstampfung,** die, įgriùdimas.

einstechen, į kã̀ įdùrti. *frq.,* įdùrštyti. *Figuren, Buchstaben durch Stechen hineinbringen,* įraßýti; iššdùrštyti. — **Einstechen,** das, įdúrimas. *frq.,* įdùrštymas.

einstecken, *hineinstecken,* 1) *in einen offenen leeren Raum, z. B. die Hand, das Geld in die Tasche e.,* rañką, pìningus į delmõną įkišti. *er hat das Geld eingesteckt, d. h. sich angeeignet,* jis tùs pìningus į šãwo delmõną įšikišo. *den Degen in die Scheide e.,* kárdą į mãkštį įkišti. *Jmdn in ein Gefängniss e.,* kã̀ į kalẽjimą įkišti: įsodìnti; pakawóti. — *uneig., er hat den Schimpf e. müssen,* jis tã̀ gẽdą ùž ger priiñti turẽjo. — 2) *etwas Spitzes so e., dass es sich den einzunehmenden freien Raum erst schaffen muss, z. B. einen Pfahl in die Erde e.,* kúlą į žẽmę įmeĩkti (√g); *aber auch:* įkišti. *eine Nadel in*

Digitized by Google

die Leinwand e., ãdatą į audìmą įsmeĩkti. *viele Nadeln e., frq.*, įsmaikštýti. — **Einsteeken,** das, įkišìmas. įsmeigìmas. įsmaĩkštymas: *in der Bdtg der entspr. Verba.*

einstehen, *für etwas od. für Jmdn e.*, ùž kã stowėti. *vgl.* bürgen.

einsteigen, *in den Wagen, in das Schiff e.*, į vežìmą, į šiẽpį įlìpti. *vralt.:* įkópti. *durch's Fenster e.*, prõ lángą įlipti. *frq. u. demin.*, įlipinėti. *vralt.:* įkopinėti. — **Einsteigen,** das. įlipìmas. įkopìmas. įlipinėjimas. įkopinėjimas.

einstellen, I) *tr.*, 1) *hineinstellen*, įstatýti. *s.* einsetzen. — 2) *womit aufhören, z. B. die Arbeit e.*, dìrbęs liáutis (*gänzlich aufhören*). dìrbęs apsistóti (*einstweilen aufhören*). *einen Bau e.*, budawójęs liáutis; apsistóti. *den Bau unterbrechen, stillstehen machen*, budawõnę apstabdýti. *einen Krieg e.*, karãwęs liáutis. nů kãro liáutis. — II) *rfl., sich e.*, a) *von Personen, z. B. ich werde mich zum Termin e.*, àš añt tramýno ateĩsiu; atsiràšiu (*werde mich einfinden*). — b) *von Dingen, Zuständen, z. B. es hat sich Regen e.*, lytaũs rãdos; parẽjo. *es hat sich Kälte e.*, šaltis parẽjo; pašidárė; atširãdo. *es hat sich Zahnweh e.*, dañtys pradẽjo gélti. *es wird sich ein Fieber e.*, drugỹs atsiràs. *vgl.* einfinden, sich. — **Einstellen,** das, pasiliówimas. apsistójimas. apstãbdymas. atėjìmas. parẽjimas. pašidárymas. atsiradìmas: *in der Bdtg der entspr. Verba.*

einstens, *s.* einst.

einsticken, *z. B. Blumen in ein Kleid e.*, kwiẽtku į rūbą į-adýti. — **Einsticken,** das, į-ãdymas.

einstig, I) *s.* ehemalig. — 2) *s.* künftig.

einstimmen, 1) *eig., in einen Gesang mit e.*, draugė giedóti; dainũti. giẽstant (*od.* dainújant) draugė pritarti. *vgl.* singen. *in einem Gesange die Stimme erheben*, balsa pakéldams giedóti. *lasst uns in das Lied e.*, giedókim tã giẽsmę. — 2) *uneig., beistimmen, beipflichten*, kám pritarti. — **Einstimmen,** das, 1) *gemeinsames Singen*, padraũginiłkas giedójimas. — 2) *Zustimmung*, pritarìmas.

einstimmig, I) *Adj.*, 1) *was nur eine Stimme hat*, šù wiẽnu balsù. wiẽno balso. wienbalsis. wienbalsinis. *ein einstimmiger Gesang*, giedójims šù wiẽnu balsù. wienbalsinis giedójims. — 2) *uneig., übereinstimmend*, kàs šutaria. *wir sind hierin e.*, mẽs tamè wisi šutariame. *er ist durch e. Wahl gewählt worden*, jį wisi iš wiẽno paškýrė. jis šutarimè wisũ paškìrtas. jis lýg wiẽnu balsù paškìrtas. *vgl.* übereinstimmen. *sie Alle fassten den e. Beschluss*, jiẽ wisi iš wiẽno šutardamì apsi-ėmė. — II) *Adv., sie singen e., mit einer Stimme*, jiẽ giẽšta wiẽnu balsù. *sie wählten ihn e.*, jiẽ jį škýrė wisi iš wiẽno (*od.* lýg kaĩp wiẽns) šutardamì.

Einstimmigkeit, die, *Übereinstimmung*, šutarìmas. *Im Übrigen zu umschreiben, s.* einstimmig, *z. B. sie haben ihn mit E. gewählt*, jiẽ jį paškýrė wisi iš wiẽno (*od.* kaĩp wiẽns) šutardamì.

einstmalig, 1) *s.* ehemalig. — 2) *s.* künftig.

einstmals, *s.* einst.

einstöckig, wiẽnõs tóžiės (*von: Etage*). wiẽnõs štubũ kartõs. *auch:* wiẽno reñtinio.

einstopfen, *z. B. Tabak in die Pfeife e.*, tabãką į pýpkį įkimšti. *Heu in die Raufen e.*, šiẽno į ėdžias įkimšti. *frq.*, įkamšýti. *sich Kartoffeln in den Mund e.*, ropùčžių į bùrną įsikimšti. *etwas Biegsames, also Heu, Stroh, Leinewand, Flachs, Wolle etc. unordentlich e.*, įgleñšti (*v. ż.*). *frq.*, įglamžýti. *etwas feststossend e.*, įgrùmdyti. *seltener:* įmùrdyti. — **Einstopfen,** das, įkimšìmas. įkamšymas. įgleműimas. įglamžymas. įgrùmdymas. įmùrdymas: *in der Bdtg der entspr. Verba.*

einstossen, 1) *hineinstossen*, kã įstùmti. — 2) *durch Stossen nach innen zerbrechen, z. B. die Thür e.*, durìs įdaũšti; *od. lieber:* išdaũšti (*v. ż.*). *die Mauer e.*, múrą įdaũšti: *od. lieber:* į-, pargriáuti (*niedertrümmern*). *in einen spröden Körper durch Stossen eine Öffnung machen*, pradaũšti. — **Einstossen,** das, įstúmimas. į-, iš-, pradaužimas. į-, pargriówimas: *in der Bdtg der entspr. Verba.*

einstreichen, *streichend hineinthun, z. B. Geld in seinen Beutel e.*, pìningus (į kuliką) įsibraũkti; *od. lieber:* įsikìšti (*einstecken*); įsižerti (*einscharren*). *etwas Schmieriges, z. B. einem Kinde Brei in den Mund e.*, kũdikiui tỹrės į bùrną įbráukti; įtèpti. — **Einstreichen,** das, įsikišìmas. įsižėrimas. įbraukìmas. įtepìmas: *in der Bdtg der entspr. Verba.*

einstreuen, *Sand, Mehl, Erde u. Ähnliches e.*, kã į kã įbeĩrti. *meistens frq.*, įbarstýti. *Heu, Stroh u. drgl. e.*, įkreĩkti. *frq.*, įkraikýti. *streue Stroh in den Stall ein*, įkreĩk šiaudũ į štalda. — *uneig., einmischen, z. B. Sprüche, Liederverse in eine Rede e.*, šprùku, giesmẽs perkšmũ šãwo kalbõj šẽn iř tẽn priwèšti (*anführen*); į kalbą įdėti (*einlegen*); įmaišýti (*einmischen*). — **Einstreuen,** das, įbėrimas. įbarstymas. įkreikimas. įkraĩkymas. priwedìmas. įdėjimas. įmaišymas: *in der Bdtg der entspr. Verba.*

einströmen, įbėkti. įtekėti. *in grosser Masse e.*, įtwinti. *von einem kleinen Quell, kleinem Flüsschen, vom Träufeln*, įsrawėti. *vgl.* einfliessen, ergiessen, *sich.*

einstudiren, kã įsištadiérúti. *erlernen*, kã įsi-, išsimokinti, — **Einstudiren,** das, įsištadiérãwimas. įsi-, išsimokìnimas.

einstürmen, *auf Jmdn, mit Fragen, Bitten*, kã kláusymais, prãšymais apnìkti; ušpùlti. *Alles stürmte auf ihn mit Fragen ein,*

Digitized by Google

wiſi ſuniko jį̃ kláuſti. *es stürmt alles Unglück auf mich ein*, wiſokià nepaláimą añt manęs griū; wiřſta; manę̃ apniñka. — **Einstürmen**, das, apnikimas. uſpūlimas.

Einsturz, der, *eines Hauses*, įgriuwimas. *auch:* ſu-, pargriuwimas. *das Haus droht den E.*, bùtas nór (*od.* kẽta; žãda; kẽſos) į-, par-, ſugriúti.

einstürzen, I) *tr., ein Gebäude, einen Ofen e.*, bùtą į- (*od. lieber:* par-, ſu-) griáuti. — II) *intr., plötzlich einfallen*, į-, par-ſugriúti. *auf mich stürzt alles Unglück ein*, añt manęs griū wiſokià bėdà. *rslt.*, uźgriúti.

einstweilen, *inzwischen*, taĩ̃ tárpe. *auf einige Zeit*, añt kókio cźiẽſo. *auf eine Weile*, añt walandõs.

einstweilig, *Adj., durch das Adverb zu umschreiben, vgl.* einstweilen. *z. B. eine e. Anstellung*, priſtãtymas añt kókio cźiẽſo. *der e. Anführer*, taĩ̃ tárpe ẽſiąſis (*od.* añt kókio cźiẽſo įſtatýtaſis) wyriáuſyſis.

einsudeln, kã̃ įteřšti. *auch:* įkiauliũti (*einsäuen*).

einsylbig, I) *Adj.*, 1) *eig., z. B. ein e. Wort*, žõdis wiẽnõs žilbos (ilgas). *auch wohl:* wiẽnzilbis žõdis. — 2) *uneig., ein e. Mensch*, neßnekùs žmogùs (*nicht gesprächig*). — II) *Adv., z. B. e. reden*, menkaĩs (*od.* ne-daũg žõdžieis) kalbėti.

eintägig, wiẽnõs diẽnõs. *ein e. Fest feiern*, wiẽnõs diẽnõs ßweñte ßwę̃ſti. ßweñtę wiẽną diẽną ßweñcźiamą ßwę̃ſti. *ein e. Regen*, lytùs, kuřs wiẽną diẽną trùkęs.

Eintagsfliege, die, muſẽ wiẽną diẽną pateñkanti. *auch wohl:* wiẽndiẽnė muſẽ.

eintauchen, *etwas in Wasser zum Durchweichen e.*, kã̃ į wándenį įmirkýti. *in eine Brühe, aber auch in Wasser zum blossen Nasswerden, z. B. einen Bissen Brot e.*, dũnos kąſnį į dãžinį (*od.* į wándenį) įdažýti. *Zeug in Färbe e.*, ceĩkį į párwą įdažýti. *die Feder in die Tinte e.*, plùnkſną į tintą įdažýti. — **Eintauchen**, das, įmirkymas. įdãžymas: *in der Bdtg der entspr. Verba.*

eintauschen, *tauschend erhalten, z. B. ein Pferd auf einen Ochsen e.*, árklį už jáutį įſimainýti. — **Eintauschen**, das, įſimaĩnymas. *Tausch*, maĩnas.

einteigen, *z. B. Brot e.*, dũną įmaĩšyti. — **Einteigen**, das, įmaĩšymas.

eintheilen, įdalýti. *ein Dorf in vier Theile e.*, kiẽmą į kẽturias dalìs įdalýti. *du musst deine Zeit gut e.*, tù turì ſãwo cźiẽſą geraĩ įſidalýti. — **Eintheilung**, die, įdalýjimas.

eintönig, I) *Adj.*, 1) *eig., nur einen Ton habend*, wiẽno baĩſo. wiẽnbaĩſis. — 2) *von einerlei Form*, wìs tõ patiẽs išſiweizdėjimo. *von einerlei Ton*, wis tõ patiẽs baĩſo. *ich finde hier Alles e.*, àš randù, kàd ßicźion wiſkas añt tõ patiẽs išeĩt; wiẽnaĩp išſiwéizd. wiſlãb wiẽns õ wiẽns. — II) *Adv., z. B. e. singen*, wìs añt tõ wiẽno baĩſo (*od.* wis tũm wiẽnu balſu); *u* wìs tą̃ patį; *auch:* tą̃ wiẽną baĩſa) giedóti. *e. sprechen*, wìs tũm wiẽnu (*od.* tũm pacźiù) balſu kalbėti.

Eintönigkeit, die, wìs tàs pàts (*od.* wis tàs wiẽns) baĩſas. *s.* eintönig.

Eintracht, die, *Verträglichkeit*, ſándora. ſutikimas. *Einstimmigkeit*, ſutarimas. *Einigkeit, Einheit*, wiẽnỹbė. *brüderliche E.*, bróliſka ſándora. bróliſkas ſutikimas. *die E. zwischen den Hausgenossen wieder herstellen*, ſándorą (*od.* ſutikimą) tařp namìſkiu attaiſýti. namiſkiùs wẽl ſutáikinti. *ich lebe mit ihm in bester E.*, àš ſu jùmi gywenù geriáuſiame ſutikimė. *od. lieber:* àš ſù jùm dideĩ ſutinkù. mùdu labaĩ ſutiñkawa.

einträchtig, I) *Adj.*, ſutiñkąs. *verträglich*, ſandoringas. — II) *Adv.*, ſutikdamas. ſandoringai. *sie leben mit einander sehr e.*, jiẽ (ſù kìts kitù) labaĩ ſutiñka; gywẽn ſándoroje; gywẽn ſandoringai.

Einträchtigkeit, die, ſandoringỹſtė. ſutikimas. *vgl.* Eintracht.

Eintrag, der, 1) *der Einschlag bei den Webern*, ataudaĩ. — 2) *Nachtheil, Schaden*, iškadà. *Jmdm E. thun*, kám iškãdos darýti. *das thut mir keinen E.*, taĩ mán (neĩ jokiõs) iškãdos ne-dãro. *das thut den Gesetzen E., ist gegen die Gesetze*, taĩ priẽš įſtãtymus.

eintragen, 1) *hineintragen, allgem.*, įnèšti. *zusammentragen*, ſunèšti. *frq.*, ſuneßióti. *demin.*, ſuneßinėti. *die Bienen haben dies Jahr nicht viel e.*, bìtys ßĩmėt ne-daũg (medaũs) ſuſineßiójuſios. — 2) *hineinschreiben, z. B. eine Schuld in ein Buch e.*, ſkõlą į knygàs įraßýti; *auch:* įzénklinti (*einzeichnen*). *Jmdn in die Liste e.*, kã̃ į raiſtùs (*Register*) įraßýti; įzénklinti; įſtatýti. — 3) *Gewinn bringen, z. B. diese Arbeit trägt nicht viel ein*, tàs dárbas ne-daũg naudõs (*od.* winingės) dũda. *das hat mir viel eingetragen*, taĩ mán labaĩ añt naudõs bùwo. àš iß tõ daũg naudõs gawaũ; apturėjau. *das trägt viel Geld ein*, taĩ dũda daũg piningũ. — **Eintragen**, das, *das Hineintragen*, įneßimas. *das Einschreiben*, įrãßymas. įzénklinimas: *im Übrigen durch Verba.*

einträglich, kàs daũg winingės dũda. iß kõ daũg winingės pareĩt; paſidãro. *das Amt ist sehr e.*, tàs urẽdas dũd (*od.* nẽßa) daũg naudõs; *od. bloss:* daũg nẽßa. *das ist ein e. Gut*, tàs úkis daũg nẽßa.

Einträglichkeit, die, naudà. *d. E. des Gutes ist nicht gross*, naudà ßito úkio ne-didelė; *od. lieber:* tàs úkis ne-daũg nẽßa.

einträufeln, 1) einweichen, *s. d.* — 2) *entgelten, z. B. ich werde ihm das e.*, àš jám taĩ uźmokẽſiu.

einträufeln, įlãßinti. įwařwinti. *s.* eintröpfeln.

Digitized by Google

treffen, 1) *ankommen, anlangen, z. B. wann triffst du dort ein?* kadà tù tẽnai ..., ißkàkſi; nueĩſi; nukeliáuſi? *wann trifft du hier e.?* kadà tù ßiczion parſiáuſi; pareĩſi; ßẽn ißkàkſi? — 2) *zutreffen, z. B. es trifft ein, was ich vermuthet habe,* teĩp nuſidũd, kaĩp àß ſprjau. *die Sonnenfinsterniss trifft nach Berechnung mit der Minute ein,* ſáulės ...temimas įtrõpyja pagaĩ ſurokãwimą añt miñto. *sich erfüllen, sich treffen, die Träume treffen nicht ein,* ſapnaĩ n'ißſildo; *auch:* n'įtrõpyja. *die Weissagungen sind eingetroffen,* prarakãwimai yrà ißſildę. powiſam teĩp nuſidawė, kaĩp prakálta. — **Eintreffen,** das, įtrõpyjimas. ...akimas. nu-, parėjimas. nu-, parkeliãmas. ißſipildymas: *in der Bdtg der entspr. Verba.*

treiben, 1) *hineintreiben, einen Keil, sich e.,* kỹlį, galwijùs įwarýti. *das Vieh in verschiedenen Seiten e.,* įwarinėti *(min. u. frq.). das Vieh sehr schnell e.,* ...wijùs įgiùti. *heimtreiben, vom Vieh:* ...warýti; *demin. u. frq,* parwarinėti. — *einfordern, z. B. schuldige Gelder, Forderungen e.,* pìningus, ſkolàs įpraßýti. *sich e.,* įſipraßýti. *frq.,* įſipraßinėti. *...ziehen,* įtráukti. *vgl.* beitreiben. — **...treiben,** das, įwãrymas. įwarinėjimas. ...ijimas. parwãrymas. parwarinėjimas. ...ukimas: *in der Bdtg der entspr. Verba.*

...eten, I) *intr.,* 1) *hineintreten, wrtl.:* ...nti. *in den Koth e.,* į purwą įminti. *...einschreiten, z. B. in die Kirche e.,* į ...nýczią žeñkti. *rslt.,* įžeñkti (*γg*). *tritt ...,* žeñgk į widų. *in Jmds Stelle e.,* į ...põ wiẽta įſtóti. *in das achte Lebensjahr e.,* į aßtuntùs metùs įſtóti; įžeñkti. *...ein Amt e.,* į urėdą įſtóti. — 2) *sich ...gen, beginnen, z. B. der Winter ist eingetreten,* žiẽmà jaũ czià. žiẽmà jaũ ...ſidėjuſi; jaũ atėjuſi; paſidãriuſi. *die ...mmerung tritt ein,* apýzlėja praſideda. *...e tritt der Neumond ein,* ßeñdiẽn mẽs ...nam jáuną mẽneſį. *es tritt gelinde ...derung ein,* órs atſimeta. ßaĩtis atſi...zia. *es treten beim Getreide wohlfeile ...eise ein,* jawaĩ atpiñga. pìgios prẽkios ...idãro. *es ist einst der Fall eingetreten,* ...ta nuſidawė. kaĩtą gãdyjoſi; trõpyjoſi. *...n der Fall e. sollte,* jéi kaĩtą nuſi...); trõpytùs; gãdytùs. *es treten oft Fälle ...* daũg ſỹkių nuſidũda. — II) *tr., ...etwas hineintreten, durch Treten beibringen, z. B. ein Steinchen in Lehm e., ...* menẽlį į móli įmíti. *frq.,* įmìndzioti. *...einen Nagel in den Fuss e.,* nõgelį ...kója įſiminti. *Stroh in's Wasser e.,* ...adùs į wándenį įmìndzioti. *mit den ...ssen hineinstauchen, -stampfen,* įtrỹpti. 2) *durch Treten zerbrechen, z. B. die Thür e.,* duris mìndams ſuláužyti. *im Eise ...Loch e.,* lẽdą pramìnti. *frq.,* pramìndzioti. — **Eintreten,** das, įmýnimas. įzengìmas. įſtójimas. praſidėjimas. atſiradimas. paſidãrymas. paſitrõpyjimas. ſuſigãdyjimas. įmìndzìojimas. pramýnimas. pramìndziojimas: *in der Bdtg der entspr. Verba.*

eintrichtern, 1) *eig., durch den Trichter eingiessen,* įkóßti. peř trìkterį įpìlti. — 2) *Jmdm Gelehrsamkeit e.,* kám mókſlus pìlte įpìlti. ſù ßáukßtu (*mit dem Löffel*) įpìlti.

Eintritt, der, 1) *das Eintreten,* įzengìmas. įſtójimas. *beim E. in die Kirche,* į bažnýczią įſtójant; įzeñgiant. *die Erlaubniss einzutreten,* pawẽlyjimas įzeñkti. *ich habe hier freien E.,* mán czión walė walnaĩ įzeñkti. *vgl.* Eintreten. — 2) *Anfang,* pradžià. *beim E. des Sommers,* wãſarai praſidedant. waſarõs pradžiõj. *beim E. des Vollmondes,* pilnám mẽneſiui įſtójus. *beim E. des schlechten Wetters,* piktám órui paſtójus; įſtójus; paſidãrius.

Eintrittsgeld, das, piningaĩ už įzengimą; ...-ėjimą. ùß pawẽlyjimą įſtóti. įſtójimo (*od.* įzengìmo) piningaĩ.

Eintrittskarte, die, įſtójimo kortẽlė.

eintrocknen, I) *intr., sich trocknend zusammenziehen,* ſudžiúti. *das Wasser ist eingetrocknet,* wandũ įdžiúwęs; *od. lieber:* ißdžiúwęs (*ausgetrocknet*). — II) *tr., etwas e.,* kã ...-, ſu-, ißdžiowìnti. — **Eintrocknen,** das, *intr.,* ...-, ſu-, ißdžiúwimas. — *tr.,* ...-, ſu-, ißdžiowìnimas.

eintröpfeln, I) *tr., z. B. Saft in den Mund e.,* ſỹwũ į bùrną įlãßinti. *in dichten Tropfen, fast stromweise e.,* įwařwinti. — II) *intr.,* įlaßėti. įlaßnóti. įwarwėti. — **Eintröpfeln,** das, įlãßinimas. įwařwinimas. įlaßėjimas. įlaßnójimas. įwarwėjimas: *in der Bdtg der entspr. Verba.*

eintunken, kã įdažýti. — **Eintunken,** das, įdãžymas.

einüben, *sich,* I) *rfl.,* kã įſimokìnti. *auch:* ißſimokìnti. — II) *tr., Jmdm etwas e., z. B. das Schreiben e.,* kã raßýt ißmokìti. — **Einübung,** die, ...-, iß-, įſi-, ißſimokìnimas.

einverleiben, *z. B. ein Land einem andern e.,* kókią žẽmę kitai priglaũſti; pridẽti; ſù kità ſuwiẽnyti. *einfügen, z. B. einer Stadt e.,* į miẽſtą įglaũſti. *einer Gesellschaft e.,* kókiei draugỹſtei pridraugawóti. *die Rekruten den alten Soldaten e.,* akrútus ſeniẽmſiẽms zialniẽriams pridraugawóti. *seinem Buche aus einem andern etwas e.,* į ſãwo knygàs kã̃ ìß kokiũ kitũ įſtatýti; įglaũſti. — **Einverleibung,** die, ...-, priglaudimas. ...-, pridẽjimas. ſuwiẽnyjimas. pridraugawójimas: *in der Bdtg der entspr. Verba.*

einverstanden *sein mit Jmdm,* ſù kůmì ſutařti. ſù kůmì wiẽnõs (*od.* tõs pacziõs) miſliẽs búti. *heimlich mit Jmdm einverstanden sein,* ſù kùmì ſuſižinóti. *mit einer*

Digitized by Google

Sache e. sein, kokiám dalýkui pritařti; pritarìmą dúti.

Einverständniss, das, *gutes Einvernehmen*, ſutikìmas. *wir beide leben in gutem E.*, mùdu geraĩ ſutiñkawa. *er that es mit meinem E.*, jìs taĩ dárė ſù mãno pritarimù. *s. v. a. mit meinem Wissen*, ſù mãno žinià. *man be-žìnant. die beiden haben ein geheimes E. mit einander*, tůdu (ſlapta) ſuſižìno.

einverstehen, *sich*, *sich miteinander gut vertragen*, ſù kits kitù ſutikti. *übereinstimmen*, ſù kits kitù ſutařti. *ich bin mit deiner Meinung nicht einverstanden*, àš tãwo miſlìs n'eſù. àš ſù tãwo miſlimì ne-ſùtariu. *im geheimen Einverständniss mit einander stehen*, ſù kits kitù (ſlaptà) ſuſižinóti.

einwachsen, ı-áukti (√g). *vom Grase, Bart u. dgl.*, ıžélti. *einwachsen machen*, ką̃ ı-augìnti. — **Einwachsen**, das, ı-augìmas. ıžėlimas.

einwägen, ką̃ ıſwerti. *frq.*, ıſwarſtýti. — **Einwägen**, das, ıſwėrimas. ıſwarſtymas.

einwalken, ką̃ ıwélti. *durch walken verkürzen*, wéldams ſuſsankinti.

Einwand, der, *s.* Einwendung.

Einwanderer, der, ateĩwis, io (*Ankömmling*).

einwandern, ıwandráuti. *hineinreisen*, ıkeliáuti; *hineingehen*, ı-eĩti. *hineinziehen* (*um sich bleibend niederzulassen*) ıtráukti; *mit Hab u. Gut e.*, ıſikráuſtyti. — **Einwanderung**, die, ıwandrãwimas. ıkeliãwimas. ı-ėjìmas. ıtraukìmas. ıſikráuſtymas: *in der Bdtg der entspr. Verba.*

einwärts, *nach innen zu*, widùrlinkai. ĩ widų. *ein Mensch mit e. gebogenen Füssen*, klìbis, io. klìbỹs. *mit solchen Füssen gehen*, kleibiúti. šliwůti. *e. gebogene Hörner*, ĩ widų ıliñkę ragaĩ.

einwässern, *z. B. Fische, Fleisch e.*, ką̃ ĩ wándenį ıdėti; ımerkti; ımirkýti. *bewässern*, wándeniu apléiſti. — **Einwässern**, das, ımirkymas. ımerkìmas. apleidìmas wándeniu. ıdėjimas ĩ wándenį.

einweben, ką̃ ı-áuſti. — *un e ig., einmischen, z. B. Liederverse in eine Predigt e.*, giėſmės perkßmų ĩ mißią ımaißýti; ıdėti; priwėſti. — **Einweben**, das, ı-audimas. ımaĩßymas. ıdėjimas. priwedimas.

einwechseln, *z. B. sich kleines Geld e.*, ſmulkių piningų ıſikeĩſti. *Gold gegen Silber e.*, áukſo ùš ſidãbrą ıſikeĩſti. — **Einwechseln**, das, ıſikeitìmas.

einwehen, ıpūſti. — **Einwehen**, das, ıpūtìmas.

einweichen, *etwas zum Weichwerden in eine Flüssigkeit legen, z. B. Flachs (in's Wasser) e.*, linùs (ĩ wándenį) ımerkti; *auch:* ımirkýti. *das Flachs liegt eingeweicht im Wasser*, linaĩ wandenyjè mirkſta. *der Regen hat uns tüchtig eingeweicht*, lytùs mùs geraĩ pérmirkė (*durchweicht*). — **Einweichen**, das, ımirkymas. ımerkìmas. pérmirkymas: *in der Bdtg der entspr. Verba.*

einweihen, *z. B. eine Kirche e.*, bažnýčią ißwéntinti. *Jmdn zum Geistlichen e.*, ĩ kùnigus ißwéntinti. *Jmdn in Gehe nisse e.*, ką̃ ĩ paſlėptinės ıwėſti. *od. bel* kám paſlėptines atwérti; ißréikßti. *er darin eingeweiht*, jám wiſlab taĩ paźiſta — **Einweihung**, die, ißwéntinimas. *in Geheimnisse*, paſlėptiniũ ißreißkima **Einweihungsfest**, das, ißwéntinimo ßwe **einweisen**, *z. B. Jmdn in sein Haus, sein Amt e.*, ką̃ ĩ jõ bùtą, ĩ jõ urėda dyti. *ist es s. v. a. Jmdm das Amt w weisen*, kám urėdą padúti. *Jmdn in's einsetzen*, ką̃ ĩ urėdą ıſtatýti. — **Einw sung**, die, ıródymas. padawimas. ißti mas: *in der Bdtg der entspr. Verba.*

einwenden, *etwas wogegen sagen*, ką̃ p ką̃ (*od.* kám priėßais) ſakýti. *entg setzen*, priėßais ſtatýti. *z. B. er wen gegen diese Beschuldigung folgendes* jìs priėß tą̃ kaltinimą teĩp ſakė; *od.* taĩ ſiliėpė; ſtatė. jis tám kaltinimui priė teĩp ſakė. *man wendet uns ein*, priė (*od.* mùms priėßais) teĩp ſakoma; taĩ toma. *ich habe nichts dagegen einzu den*, àš niẽko ne-turiù, ką̃ àš priė galėcziau ſakýti. — **Einwendung**, *Einwand, durch's Verbum zu umschre z. B. er erhebt od. macht dagegen di* jìs tám priėßais teĩp ſãko. *ohne alle* bè jókio ißſikalbėjimo (*Ausrede*). bè j priėßtarãwimo (*Widerspruch*). *er mach gegen deinen Plan*, jìs ne-pagėrauja t apſi-ėmimą. jìs priėßyjas priėß tãwo ėmimą.

einwerfen, 1) *s.* hineinwerfen. — einwenden. — 3) *durch Werfen innen zerstören, z. B. Jmdm die Fe mit Steinen e.*, kám lángas akmenimis mùßti; ißkùlti. — **Einwerfen**, das, mußìmas. iß-, ıkúlimas.

einwickeln, *allgem.*, ıwynióti. *z. B. einen in Papier e.*, óbůla ĩ põpierių ıwynióti. *Hand in ein Tuch e.*, rañką ĩ ſkę ıwynióti. *sich in einen Mantel e.*, *einhüllen*, ĩ mañtelį (*od.* ĩ ſkreĩſtę) ſiaũſti. *ein Kind e., d. i. einwindeln*, kū ı-, ſuwýſtyti. — **Einwickeln**, das, niójimas. ıſiautìmas. ıwýſtymas: *in Bdtg der entspr. Verba.*

einwiegen, *wiegend in den Schlaf brin z. B. ein Kind e.*, kūdikį ıſupti; ıwyg ſupdamas uźmìginti. — *un e ig.*, *schläfern*, uźmìginti. — **Einwiegen**, ıwygiãwimas. ıſupìmas. uźmìginimas.

einwilligen, *in etwas, z. B. ich willig deine Reise nicht*, àš taw ne-pawė keliáuti. àš táw añt tãwo keliõnės pa lyjimo ne-dũdu. *auch wohl:* àš ĩ ti keliõnę n'ıwėlyju. *er willigt in deine F derung*, jìs teĩp apſiima, kaĩp tù pra jìs ıwėlyja ĩ tãwo prãßyma. — E

Digitized by Google

willigung, die, įwẽlyjimas. pawẽlyjimas. *ich habe dazu noch keine E.*, àš añt tõ dar pawẽlyjimo ne-turiù. *er that es ohne meine E.*, jis taĩ dãrė bė mãno pawẽlyjimo: mán n'įwẽlyjus. *er gab mir dazu schon seine E.*, jis mán taĩ jaũ į-, pawẽlyjo.

einwindeln, *z. B. ein Kind in etwas e.*, kūdiki į kã įwýſtyti. — **Einwindeln**, das, įwyſtymas.

einwinden, 1) *mit einer Winde e.*, kã įriẽſti. *jetzt vielfach:* įwinduti. — 2) *einflechten*, įpìti. — **Einwinden**, das, įriẽtimas įwindãwimas. įpýnimas.

einwintern, *d. i.* 1) *einfrieren, z. B. das Schiff ist hier eingewintert*, šiẽpis šiczion ap-, įšãluſi. — 2) *Winter werden, z. B. es wintert allmählig ein*, pamažù žiẽmà pasẽdja: palidãro.

einwirken, I) *tr., etwas in ein Gewebe e.*, ìš į audẽklą į-áuſti. — II) *intr., eine Einwirkung, einen Einfluss worauf ausüben, z. B. der Regen wirkt auf die Steine nicht ein*, lytùs akmenìms niẽko nepadãro; priẽ (*od.* añt) akmeniù niẽko n'išprówyja. *ich kann auf ihn gar nicht e.*, àš jám añ̃ko ne-galiù padarýti. àš priẽ jõ niẽko ne-galiù išprówyti; išstaiſýti. jis manẽs vìsai ne-klauſo. *vgl.* Einfluss. — **Einwirkung**, die, padãrymas. išprówyjimas. *vgl.* Einfluss. *ich fühle die E. der Sonne*, àš jaučziù ſáulę prówyjant. àš jauczìù, kã mán ſáulę dãro; kàd ſáulė šildo (*dass die Sonne wärmt*).

einwohnen, *inwohnen, in, an einem Orte wohnen, sich wo aufhalten*, kuř laikýtis. kuř įšwo būwį turẽti. *ich habe mich da schon eingewohnt*, àš czìà jaũ įſigywenaũ; *eingewöhnt*, įprataũ; *eingerichtet*, įſitaiſiaũ. *die ihm einwohnende Güte*, jamè (*od.* jõ širdyjè) gywẽnąſis (*od.* ẽſąſis) meilingùmas. jám į širdį įdẽtaſis meilingùmas.

Einwohner, der, *selten:* gywãtininks. *gew. zu unterscheiden, z. B. ich bin ein E. dieser Stadt*, àš šìmė miẽſtė gywenù. àš šiõ miẽſto žmogùs. *ein Städter*, miẽſczionìs. miẽſto žmogùs. *ein E. dieses Landes*, šiõs žẽmės žmogùs. žmogùs tojè žẽmėje gywẽnąs. *wie viel E. hat dies Land*, kiẽk žmoniù tùr tà žẽmė? kiẽk žmoniù tõj žẽmėj gywẽna? *ein Miethmann*, liolininkas (*Losmann*). kuřs įlisañdęs.

einwühlen, *etwas*, kã įraũſti. *sich e., vom Schwein*, įliknìſti. *vom Menschen, vom Maulwurf*, įširaũſti. — **Einwühlen**, das, įraũſimas. įliknìſimas.

Einwurf, der, *d. i.* Einwendung, *s. d.*

einwurzeln, 1) *eig., von einer Pflanze*, įšsaknýti. *eingewurzelt*, įšsaknýjęs. — 2) *uneig., überhandnehmen*, praſiplãtinti. *sich festsetzen, z. B. das Übel hat sich da tief eingewurzelt*, tà piktenýbė czión gilìeſ įšsaknýjusi; į-áuguſi. *er stand da wie eingewurzelt*, jìs czià ſtowėjo lýg įžẽlęs; lýg pri-áugęs; *od. lieber:* lýg perkúno nùtrenktas (*vom Donner gerührt*).

Einzahl, die, *etwa:* wiẽnýbė.

einzählen, 1) *zählend hineinlegen, z. B. Äpfel in den Korb e.*, obůlũ į kuřbą įſkaitýti; ſkaitýdams įdẽti. — 2) *mitzählen*, kã draugè ſkaitýti; rokúti. *rslt.*, paſkaitýti. parokúti. — **Einzählen**, das, įſkaĩtymas. įrokãwimas.

einzapfen, 1) *mittels eines Zapfens hineinfliessen lassen, z. B. Bier in ein Gefäss e.*, pỹwo į rỹką įléiſti. — 2) *mittels eines Zapfens einfügen, z. B. einen Balken e.*, bálkį įléiſti; įcapúti.

einzäunen, *z. B. einen Platz e.*, plẽcių (tworà) įtwérti. *umzäunen*, aptwérti. — **Einzäunung**, die, 1) *das Einzäunen*, į-, aptwẽrimas. — 2) *der Zaun selbst*, tworà. — 3) *ein eingezäunter Platz, ein kleiner, wie z. B. im Stall*, twártas. *ein grösserer, wie eine Hürde*, gařdas. *ein Rossgarten*, žařdis, džio.

einzeichnen, kã įžénklinti. — **Einzeichnung**, die, įžénklinimas. *vgl.* einschreiben.

einzeln, I) *Adj.*, 1) *nur einmal vorhanden*, wiẽnas. wiẽniñtelis. *einzig*, wiẽnãtyjis. *im Beutel befindet sich ein e. Thaler*, maßnojè rañdas wiẽns wiẽniñtelis dórelis (*keiner dergleichen mehr*). wiẽns wiẽnãtyjis dorelis (*ein einziger; keiner mehr*). — 2) *allein, nicht in Verbindung mit Mehreren*, wiẽns. ſáw wiẽns. *abgesondert*, ſáw ſkyriù. *ein e. Haus*, ſáw wiẽns ſtowỹs bùtas. *einzelne Häuser*, põ wiẽną ſtowį bùtai. *ein e. Mensch*, ſáw wiẽns ẽžąs žmogùs; *unverheirathet*, newẽdęs. *sie fochten e. (nicht in Haufen)*, jiẽ mùšės kõžnas ſáw wiẽns (*od.* ſáw ſkyriù; *auch:* põ wiẽną) búdami. — 3) *als Distributiv, je einer, z. B. sie gingen e.*, jiẽ ẽjo põ wiẽną; *od.* wis põ wiẽną. *die Aufzählung der einzelnen Ursachen ist unnöthig*, parokãwims priežaſczių kóžną põ wiẽną ne-reikalingas. *od. lieber:* wiſùs priežaſczius põ wiẽną parokúti, ne-reĩk. — II) *Adv., e. leben*, ſáw wiẽns gywénti. *abgesondert*, ſáw ſkyriù. *unverheirathet*, newẽdęs. *e. nehmen*, põ wiẽną imti.

einziehen, I) *tr., hineinziehen, meistens:* įtráukti. 1) *ziehend hineinfügen, z. B. einen Balken e.*, bálkį įtráukti. *Fäden in den Kamm e.*, gijàs į ſkiẽtą įwérti. — 2) *nach innen ziehen, z. B. die Segel e.*, žẽgliùs įtráukti. *das Papier zieht kein Wasser ein*, wandẽ į põpierių n'įsitráukia. põpierius wándenį ne-priima. *den Schwanz e.*, ùdegą įglaũſti; įbrùkti *den Hals e.*, kãklą įtráukti. ſpránda panarinti. *den Wachtposten e.*, wãktą (*od.* pùſtą) įtráukti. *einen Verbrecher e.*, piktadẽjį įtráukti; *einsetzen*, įſodìti; *einstecken*, įkìšti. *er ist unter das Militär eingezogen*, jis põ zialniẽrieis įtráuktas. *Gelder e.*, pìningus įtráukti; įpraßýti (*einfordern*); įriñkti (*einsammeln*). *Nach-*

Digitized by Google

richten worüber e., žiniõs tárdyti (*od.* klausinėti) apiẽ kã. kõ tyrinėti. — 3) *confisciren, z. B. Jmds Güter e.*, kiẽnõ úkius įtráukti; atimti. — II) *intr., z. B. die Soldaten sind in die Stadt eingezogen*, zialniẽriei į miẽstą įtráukę. *in feierlichem Aufzuge e., z. B. der König ist zur Krönung hier e.*, karãlius añt wainikãwimo šiczion įtráukė. — 2) *ein Haus beziehen, u. zwar mit Mobiliar*, į bùtą kráustytis. *rslt.*, įsikráustyti. — III) *rfl., z. B. das Wasser hat sich in die Erde eingezogen*, wandũ į žẽmę įsitráukė. — **eingezogen**, *s. besonders.* — **Einziehung**, die, įtraukimas. su-, pritraukimas. įprãšymas. įrinkimas. tárdymas. tyrinėjimas. atėmimas. įsikráustymas. įsitraukimas: *in der Bdtg der entspr. Verba. vgl.* Einzug.

einzig, I) *Adj.*, 1) *eig.*, wiẽnãtyjis. *auch:* wiẽniñtelis. *der e. Trost*, wiẽnãtyjis palinksminójimas. *der e. Sohn*, wiẽnãtyjis (*od.* wiẽniñtelis. *auch:* wiẽntuřtis) sunùs. *kein Einziger von uns ist gefallen*, neĩ wiẽns iš músũ ne-pũlęs. *ich habe es nur ein e. Mal gethan*, àš taĩ tìkt wiẽną wiẽniñtelį šỹkį te-dariaũ. *ich habe ihn nicht ein e. Mal gesehen*, àš jį neĩ wiẽną šỹkį ne-macziaũ. *das weiss kein e. Mensch*, taĩ neĩ wiẽns žmogùs ne-žino. — 2) *einzig in seiner Art*, tõks, kókio kìto n'iẽrà. *das ist ein e. Freund*, taĩ priẽtelis, kókio kìto n'iẽrà. tókio priẽteliaus daugiaũs neràsi. *das ist eine e. Klugheit*, taĩ kytrỹstė, kurì wisàs kitàs pẽreĩt. — II) *Adv.*, 1) *eig., z. B. er that es e. deswegen*, jis taĩ dãrė wiẽnàt (*od.* wiẽn) tõdėl. *einzig u. allein*, wiẽnàt iř wiẽniñteliei. *nur*, tìkt. tiktaĩ. — 2) *vorzüglich*, labiáusiei.

Einzigkeit, die, *zu umschreiben, z. B. bei der E. der Sache*, tám dalỹkui tokiám wiẽnãtyjui (*od.* wiẽniñteliui) ẽšant.

einzischeln, kám kã į aũšį šnibždėti. *rslt.*, įšnibždėti. *vgl.* einflüstern.

einzöllig, *z. B. ein e. Brett*, lentà wiẽno cólio storà.

Einzug, der, įtraukimas. *seinen E. irgend wo halten*, kuř įtráukti. *auch:* kuř šãwo įtraukimą laikýti.

einzwängen, 1) *etwas in einen engen Zwischenraum e.*, kã įspriáusti. *im gemeinen Ausdruck auch:* įbraklinti. *zwischen die Zähne, Lippen e.*, kám kã į dantis, į lúpas įbrùkti. — 2) *zusammenzwängen, z. B. viele Menschen in ein enges Zimmer e.*, daũg žmoniũ į añkštą stùbą suspriáusti. *einstopfen*, kimšte sukimšti. — **Einzwängen**, das, į-, suspriaudimas. įbraklinimas. įbrukimas. sukimšimas.

einzwingen, *Jmdm etwas halb mit Gewalt, z. B. Jmdm das Essen e.*, kám walgį bruktè įbrùkti. *vgl.* einzwängen. *das Trinken e.*, gẽrimą pilte įpilti.

eirund, ruñdins (*seltener:* apwalùs) kaĩp kiaũšis. pa-ilgaĩ ruñdins.

Eis, das, lẽdas. *auch:* liãdas. *zu E. werden* į lẽdą sušálti; pawiršti. *das E. schmilzt* lẽdas tirpsta. *die Erde bedeckt sich mit E.*, žẽmė apšãla ledù. *blankes E.*, plýnas lẽdas. *das E. geht im Strom*, lẽdas (*auch* ledaĩ; žiỹa) eĩt ùpėje. *ein Stück Eis, eine Eisscholle*, lytis, iẽs, *f.* ledinė. *Eisschollen in Masse*, žiỹa.

Eisbahn, die, kẽlias ledù; *od.* ledaĩs. *wir wollen auf der E. fahren*, mẽs ledaĩ (*od.* ledũ keliù) važiúsim.

Eisbär, der, *etwa:* ledinė meškà.

Eisberg, der, ledũ kálnas. ledinis kálnas.

Eisblock, der, lẽdo stùkis, io. *Eisscholle* lytis, iẽs, *f.* ledinė.

Eisbrecher, der, *etwa:* lẽdlauzis, io. ỹzbuks

eisen, *das Eis loshauen*, lẽdą atkirsti. *das Eis herausschaffen*, lẽdą išwalýti. *den Graben e.*, lẽdą iš grãbės walýti. *rslt.* išwalýti. grãbę nů lẽdo czỹstyti. *rslt.* išczỹstyti.

Eisen, das, 1) *das Metall*, geležis, iẽs, *f. von E.*, geležinis. — 2) *mehrere aus E gemachte Gegenstände, z. B.* a) *das Schwert*, kárdas. — b) *Hufeisen*, ledžygà. *seltener auch:* patkawà. *z. B. das Pferd hat ein E. verloren*, arklỹs lẽdžygą pamẽtęs. *ein Pferd mit E. beschlagen*, arklį ledžygúti *rslt.*, paledžygúti. *auch:* árkliui lẽdžygą pamùšti. — c) *Fesseln*, pancziei. *Jmd in E. legen*, kã apkálti. kã į pancziu dẽti. *rslt.*, įdẽti.

Eisenader, die, geležiẽs gýsla.

eisenartig, lýg kaĩp geležis.

Eisenbahn, die, gẽlžkelis, io. *eine E. anlegen*, gẽlžkelį budawóti.; įtaisýti.

Eisenbahnhof, der, gẽlžkeldwaris, io.

Eisenbahnwagen, der, gẽlžkelwežimis, io. *eine Locomotive*, garinis wežimas. garwežimis, io.

Eisenbahnwärter, der, *etwa:* gẽlžkelio už dabótojis.

Eisenbergwerk, das, *etwa:* gẽlžkasis. io.

Eisenblech, das, geležinis blẽkis, io. geležiẽs blẽkis.

Eisendrath, der, wiẽlà. geležinė wiẽlà.

Eisenerz, das, rudà. (?)

Eisenfabrik, die, geležiẽs fabrikė.

eisenfarbig, gelzparwis. geležiẽs párwo.

Eisenfeilspäne, die, geležiẽs žiókšpiros.

eisenfest, driútas kaĩp geležis.

Eisenfleck, der, rūdžiũ plãkas.

eisenfleckig, pilnas rudžiũ plakũ. įrudijęs

Eisengeschmack, der, *z. B. das hat einen E.*, taĩ atsidũd geležimi. *jetzt auch:* tai tùr geležiẽs šmõką.

Eisengiesser, der, geležiẽs liejikas.

Eisengiesserei, die, *etwa:* kálwinycia. kur geležis tirpinama. liejinyczia.

Eisengrube, die, gẽlžkasis, io.

eisenhaltig, *z. B. das Wasser ist e.*, tam wandenyjè rañdas geležiẽs. *schmeckt nach Eisen*, atsidúd geležimi. *e. Quelle*, wẽtím kurioję geležiẽs rañdas.

Digitized by Google

Eisenhammer, der, *etwa:* gelźkalỹſtė.
Eisenhandel, der, kupczỹſtė ſù geležimìs. geležiù **kupczỹſtė**. *Eisenkram*, geležiù krõmas.
Eisenhändler, der, geležiù kùpczius. geležiù krõmininkas.
Eisenhandlung, die, geležiù kupczỹſtė. *der Eisenladen*, geležiù krõmas.
eisenhart, kiẽtas kaĩp geležìs.
Eisenhütchen, das (*aconitum napellus, Linn.*), ſopagẽliei.
Eisenhütte, die, *s.* Eisenhammer.
Eisenofen, der, pẽczius kuř geležis tirpìnama.
Eisenplatte, die, geležiẽs plótas.
Eisenrost, der, rudìs, iẽs, *f.* *gew. Plur.* rúdys.
Eisensand, der. rūdinė ſmiltìs.
Eisenschlacke, die, ómerßlakis, io.
Eisenschmied, der, kálwis, io.
Eisenschmiede, die. kálwinyczia. *auch:* kalwė.
Eisenspäne, die, *s.* Eisenfeilspäne.
Eisenvitriol, der, witrijóls.
Eisenwaare, die, geležìnis tawõras. geleẽiẽs tawõras. géležys.
Eisenwasser, das, rūdìngas wandū.
Eisenwerk, das, 1) *s.* Eisenhammer. — 2) *s.* Eisenwaare. — 3) *eiserne Dinge*, geležìniei daiktaĩ.
Eisenzeug, das, géležys.
eisern, 1) *eig., von Eisen*, geležìnis. — 2) *uneig., z. B. ein e. Körper*, kúnas driúts kaĩp geležis; *od.* kaĩp pliẽns; kaĩp pliẽnù priſkéltas. *ein e. Schlaf*, driútas miẽgas. *ein e. Herz*, kiẽtà (*od.* nemiėlaſirdinga; akmeñs) ßirdìs. *eine e., d. i. schauloſe Stirne*, begẽdißkas wéidas.
Eisgang, der, ledū ėjìmas. *gew. durch's Verbum, z. B. morgen haben wir E.*, rytój ledaĩ eĩs. *der E. iſt ſchon vorüber*, ledaĩ jaū iß̃ėjẽ.
Eisgegend, die, ledū ßalis, iẽs, *f.*
Eisgras, žilas (*od.* pìlkas) kaĩp lẽdas. šiẽmas.
Eisgrube, die, ledū dūbė̃. ledinė dūbė̃. ledinyczia.
eisig, *eiskalt*, ßáltas kaĩp lẽdas. *hier iſt es e., fictiv* ßaltà, kaĩp laukė̀ añt lẽdo; kaĩp ledinyczioj.
Eiskälte, die, ledinis ßaĩtis. ßaĩtis, lýg kaĩp añt lẽdo; kaĩp ledinyczioj.
Eiskeller, der, ledū kélnorė. ledinyczia.
Eisklumpen, der, lẽdo ſtùkis, io.
Eiskraut, das, ledinės júrės.
Eispfahl, der, kūlas priẽß ledùs.
Eispunct, der, lẽdo pùnktas. *s.* Gefrierpunct.
Eisscholle, die, ledinė. lytis, iẽs, *f.* yźia.
Eisschossen, Eiszapfen, der, *wie z. B. an der Dachtraufe*, lẽdo liktis. ledinė liktis.
Eis-takis, io.
eitel, I) *Adj.*, 1) *lauter, mit nichts Anderem vermiſcht, z. B. das ſind e. Lügen*, taĩ wiėnì (*od.* czỹſtì) melaĩ. *er macht mir e. Herzeleid*, jìs mán tìkt wiẽn (*od.* tìkt wiėnàt) ßirdperßos padãro; *auch:* tìkt wiẽną ßirdperßą padãro. *er isst e. Brot*, jìs wiẽną dúną walgo. *das ſind e. Possen*, taĩ wiėnì (*od.* czỹſtì) niẽkai. — 2) *leer, ohne innern Gehalt, nichtig, z. B. e. Hoffnung*, niėkìnga prõcė. — 3) *vergänglich*, pragaĩßtąs, *z. B. alles Irdiſche iſt e.*, wiſlãb, kàs žẽmißka, pragaĩßta. *e. Freude*, pragaĩßtąs (*auch:* niėkìngas) dźiaũkſmas. — 4) *eitle Dinge liebend, z. B. ruhmſüchtig*, gyrpelnỹs. *ein e. Mädchen, d. i.* a) *das ſich gern ſchmückt*, mergà kurì wìs (*od.* labaĩ) ßweĩczias. ſpriaunì mergáitė. — b) *das ſich auf ſeine Schönheit viel zu Gute thut*, kurì ſãwo graźumù didźiũjas. *auch:* didßtūrė̃ mergà.
Eitelkeit, die, 1) *Gehaltloſigkeit, Nichtigkeit*, niėkingỹſtė. — 2) *nichtige Dinge*, niẽkai. — 3) *Vergänglichkeit*, pragaißmas. — 4) *Liebe zu eiteln Dingen*, gyrpelnỹſtė (*Ruhm- oder Prahlſucht*). didßtūrỹſtė (*Stolzthun*).
Eiter, der, púliei. *voll E.*, púliūtas.
Eiterbeule, die, ſkaudulỹs.
Eiterfluss, der, púliei. púliāwimas.
Eitergeschwür, das, ſkaudulỹs.
eitericht, kaĩp kokiẽ púliei.
eiterig, *voll Eiter*, púliūtas.
eitern, púliūti. *das Geſchwür eitert*, ſkaudulỹs púliūja. — **Eitern**, das, púliāwimas.
Elterstock, der, ſkaũdulio gylỹs. gelūnis, iẽs, *f.*
Elweiss, das, baltìnis (*od.* baltinỹs; *auch:* báltymas) *näml.* kiaũßio.
Ekel, der, n'ußſiwėžimas. ßirdiẽs paſikrãtymas. *Überdruss*, graſùmas. paſibodėjimas. *auch:* graſà. *ich empfinde Ekel vor dieſer Speiſe*, mán ßirdìs krãtos prieß tą̃ waĩgi; *auch:* bódźias (*od.* n'ußſiwėžia) tõ waĩgio. *ich bekam einen E.*, mán ßirdìs pradėjo kratýtis. *das iſt mir ſchon zum E. geworden*, jaū tõ wiſái atgriſaũ; nuſibódau. tõ mán jaū ßirdìs baĩdos. *das iſt mir zum E. geworden*, àß tõ wiſái atgriſaù. *auch:* taĩ mán paſtójo nūboda. tõ àß nuſibódau. *das erregt einen E. bei mir*, tõ mán ßirdìs krãtos; baĩdos. *er isst das mit E.*, jìs taĩ wálgo tõ n'ußſiwėždams; paſibodėdams.
ekel, I) *Adj.*, 1) *ſich leicht ekelnd, leicht Ekel empfindend*, kuriõ ßirdìs n'ußſiwėž; kuriõ ßirdìs wéikici krãtos; bódźias; baĩdos. graſiõs ßirdiẽs. kracziós ßirdiẽs. paſikrãtanczios ßirdiẽs. *verwöhnt*, lepùs. ißlẽpės. — 2) *Alles ſehr genau nehmend*, dỹwins. kuriám ſuñku tìkti. kuriám tũj kàs ne-geraĩ. kuriám niẽks ne-tiñka. — 3) *Ekel erregend, ekelhaft*, kõ ßirdìs krãtos; bódźias. kõ negalì ußſiwėßti (ỹ́ź). — II) *Adv.*, n'ußſiwėßtinai. biaũriei. lepieĩ.
ekelhaft, I) *Adj.*, kõ ne-galì ußſiwėßti. kõ ßirdìs krãtos; bódźias. *garstig*, biaurùs, *wovor man ſich graut*, pabaiſėtinas. *od.*

Digitized by Google

besser: kõ turĩ paßibaiſẽti. — **II)** *Adv.*, n'ußſiwẽßtinai. biaũriei. pabaiſẽtinay.

ekelig, *d. i.* ekelhaft, ekel, *s. d.*

ekeln, 1) *Ekel verursachen*, *s.* Ekel. — 2) *Ekel empfinden, z. B. es ekelt mir vor dieser Speise*, àß tõ waĩgio n'ußſiwẽžiu. àß tõ waĩgio krataũſi. man tõ waĩgio dẽl ßirdìs krãtos. *vgl.* Ekel.

Ekelname, der, prawardẽ. *Jmdm E. geben*, kám prãwardę dũti. *Jmdn fortgesetzt mit E. nennen*, ką̃ prãwardžiúti.

Ekliptik, die, ſáulės tãkas.

Ekstase, die, *s.* Begeisterung, Entzückung.

Elasticität, die, *etwa:* tąſims iř ſußokìms. *meistens zu umschreiben*, *s.* elastisch.

elastisch, kàs dũdas tę̃ſtis, alè tůjaũ iř wẽl ſußók.

Ellbogen, der, *s.* Ellenbogen.

elegant, *s.* zierlich, nett, manierlich.

Eleganz, die, *s.* Zierlichkeit, Nettigkeit, Manierlichkeit.

Elektricität, die, ėlektricitẽts.

elektrisch, I) *Adj.*, ėlėktrißkas. — **II)** *Adv.*, ėlėktrißkai.

elektrisiren, ką̃ ėlektriziėrũti.

Elektrisirmaschine, die, ėlektriziėrãwimo maßýnė.

Element, das, *allgem. gew.:* ėlimeñtas. *sonst etwa:* 1) *Urstoff, Grundstoff, Bestandtheil, z. B. die vier E.*, aniẽ keturì daiktaĩ, iß kuriũ wiſkas añt ſwiẽto ſudẽta. *auch wohl:* gruntìniei daiktaĩ. keturì ėlimeñtai. — 2) *Anfang, Anfangsgrund*, pradžià. pirmutìnė pradžià. gruntìnė pradžià. *das ABC enthält die Elemente aller Wissenschaften*, ABC ſuglaũdžia ſawyjè pirmùtinę (*od.* gruntìnę) prãdžią wiſũ mókſlũ. — 3) *Gegenstand od. Ort, in welchem man sich heimisch fühlt, z. B. das ist sein E.*, czión jìs namiẽj. taĩ jõ namaĩ. *Wasser ist das E. der Fische*, wandũ žuwiũ namaĩ. *vom Menschen: uneig., z. B. hier befindet er sich ganz in seinem E.*, ßiczion jìs lýg kaĩp namiẽj. ßiczion jám gér. *Processen, das ist sein E.*, prowų̃tis, taĩ jám papraſtà; taĩ jám gér; jám didžiáuſis džiaũkſmas. jìs ne-ſi-prõwydams ne-gál gýws búti.

Elementarbuch, das, knỹgos ſù gruntinė mókſlũ pradžià. pradẽtinės knỹgos.

Elementarclasse, die, klãſė, kuriõj žemiáuſiėjiė mókſlai mokìnami.

Elementarkenntnisse, die, žemiáuſiųjų mókſlų pažintìs, iės, *f.*

Elementarlehrer, der, žemutìniũ mókſlũ mokį̨tojis.

Elementarschule, die, žemutìniũ mókſlũ ßiùilė.

Elementarschüler, der, žemiáuſiųjų mókſlų ßiuilõkas.

Elementarunterricht, der, *etwa:* žemiáuſiųjų mókſlų mokìnimas.

Elend, das, *Summe von allerlei Noth*, gaĩ. *seltener:* waržgas. *Noth*, bėdà. *gerathen*, į wargùs pareĩti. *er befindet sich in grossem E.*, jìs didžiùſe wargùſe. *in's E. stürzen*, ką̃ į wargùs įbra įwèſti; nugramzdìnti. *Jmdn aus dem befreien*, ką̃ iß wargũ ißgélbėti. *zum E. geboren*, àß añt wargũ į *ich vergehe im E.*, àß wargùſe pr *das E. ist unerträglich*, wargaĩ n wótini. *ertrage dein E. mit Geduld*, (*od.* triwók) ſãwo wargùs ſù kantrur

elend, I) *Adj.*, 1) *elend*, biẽdnas. *Elend*, wargingas. biėdningas. *ein Mensch (als Ausdruck halben Sp halben Bedauerns)*, wargùžis. io. wa bẽdžius. bėdulis, io. bėdulẽlis, io. — 2) *Bestimmung wenig entsprechend*, sc biẽdnas. biėdningas. *z. B. ein e.* biėdningas (*od.* ne-daũg kám weñta linkſminójimas. *ein Elender, d. i. N würdiger*, niẽkam ne-weñtas. *elender* neweñtėlis. — 3) *gebrechlich*, ung neſweĩkas. — **II)** *Adv.*, biėdningai gingai. newertingai.

Elend, Elenn, Elenthier, das, briẽdis

Elephant, der, ėlepañtas. (ßlãpis?)

Elephantenheerde, die, ėlepañtų ka

Elephantenrüssel, der, ėlepañto ßnir

Elephantenzahn, der, ėlepañto dantis.

Eleve, der, *Lehrling*, mokìntinis, io. *ling*, augintinis, io.

elf, wiėnólika. *s.* eilf.

Elfenbein, das, *wrtl.:* ėlepañto káala pañtkaulis, io. *gew.:* elfenbėns.

elfenbeinern, iß elfenbėno. iß ėlepañt

Elixir, das, *Trank*, gẽrims.

Ellbogen, der, *s.* Ellenbogen.

Elle, die, *die Ellenlänge*, mãſtas. *der massstock*, mãſtas. *zwei Ellen hoch*, mãſtù áukßtas. *drittehalb Ellen lang* trẽczio mãſto ilgas. *länger als vier* ilgẽſnis nè kaĩp keturiũ mãſtų; *od.* n kẽturis maſtùs.

Ellenbogen, der, alkúnė. *auch:* elkún *auf den E. stützen*, añt alkúnės *rslt.*, paſireñti. *auf dem E. gestü sitzen*, añt alkúnės rýmodams ſėdẽti

ellenbreit, mãſtą (*od.* mãſto) platùs.

ellenhoch, *z. B. er sprang e.*, jis šoko aukßtaĩ; į mãſto aukßtùma.

Ellenwaaren, die, tawõrai maſtù matõja

ellenweise, *z. B. etwas e. verkaufe* priẽ mãſto pardũti.

Eller, die, elkſnis, io. *s.* Erle.

ellern, elkſninis. *e. Holz*, elkſninė

Ellerwald, der, elkſnỹnė. elkſnýnas.

Eloge, die, pagýrims. *s.* Lobspruc

Elster, die, ßárka.

Eltermutter, die, tėwũ mótyna.

Eltern, die, tėwaĩ. gimdýtojei. *s.* Ăl

elternlos, bè tẽwo bè mótynos. *ein loses Kind*, ſiratà. *f. e. werden*, ſira ſtóti. tẽwą beĩ mótyną pamẽſti.

Digitized by Google

Eltervater, der, tėwũ tėwas. ſentėwis, io.
Email, das, glaziėrs. paliawà.
emailliren, kã glaziėrũti. paliawũti.
Emballage, die, ị kã kàs ịpakũta. ịpakãwimas.
Embargo, das, atlaĩkymas. n'iſſleidimas. *ein E. auf ein Schiff legen*, kókiã ſſiẽpị n'iſſleĩſti.
Emigrant, der, *s.* Auswanderer.
Eminenz, die, *etwa:* ſſlowingỹſtė.
Emir, der, èmyrs. kokiõs Arabyjõnu gimi-nės wyriáuſyſis.
Emissär, der, *Bote*, páſlas. *Gesandte*, paſiuntinỹs. *Spion*, ſpiẽgas.
Emmerling, der (*emberiza citrinella, Linn.*), ſtarta.
Empfang, der, das Empfangen, *s. d. meistens jedoch durch's Verbum, z. B. nach E. deines Briefes schrieb ich*, tãwo grõmiatą gãwęs ãß raßiaũ. *das Geld in E. nehmen*, piningus priimti; atſiimti. *bescheinige mir den E. des Briefes*, paraßýk man ženklẽlį (atliùdymui), kàd tù grõmiatą gãwęs. *du wirst da einen freundlichen E. finden*, tawè czià meilingai priimìs. *mein E. war ehrenvoll*, manè garbingai pri-èmė. *vgl.* empfangen.
empfangen, 1) *bekommen, erhalten, z. B. ich empfing heute die Nachricht*, ãß gawaũ ſeñdien tą žinią. *du wirst heute dein Geld e.*, tù ßeñdien gausi ſãwo piningus. — 2) *nehmen, wegnehmen, z. B. komm zu mir, um das Geld zu e.*, ateĩk pàs manè ſawo piningus atſiimti. — 3) *annehmen, z. B. einen Gast freundlich e.*, ſwẽczią meilingai priimti. *s. v. a. begrüssen*, kã paſwẽikinti. — 4) *schwanger werden*, kũdikiu ſuſigáuti. nẽßczia paſtóti. *von den (vierfüssigen) Thieren, im Allgem., bes. von leicht laufenden Thieren*, paſibẽkti (*vg*). *von schwerfälligen Thieren, z. B. vom Vieh*, paſi-eĩti. *im Einzelnen: von Stuten*, paſi-erzilũti. *von Kühen*, paſibuliũti. *von Schafen*, paſitekiúti; *auch:* paſiburkßti. *vom Schwein*, paſikuiliũti. paſikrekẽnti. *von einer Hündin*, paſitrẽſti. *von Katzen*, paſikatinũti. — **Empfangen**, das, gawimas. atſi-èmimas. pri-èmimas. paſibẽgimas. paſi-ėjimas. paſi-erzilãwimas. paſibuliãwimas. paſitekiãwimas. paſiburßimas. paſikuiliãwimas. paſikrekẽnimas. paſitrẽſimas. paſikatinãwimas: *in der Bdtg der entspr. Verba. vgl.* Empfang.
Empfänger, der, *zu umschreiben*, kuřs kã gáuti tùr. kuřs gãwęs etc. *s.* empfangen.
empfänglich, *geneigt, etwas zu empfangen*, gãtaws (*od.* weikùs), kã priimti. *wer etwas gern empfängt, aufnimmt*, kuřs kã mielaĩ priima. *für Wahrheit e. Ohren*, aũſys gãtawos (*od.* weĩkios) tiẽſą girdẽti; priimti. *ein für Mitleid e. Herz*, ßirdis ant paſigailẽjimo weiki. ßirdis tůjaũs paſigailinti. *ein für Trost e. Herz*, ßirdis palinkſminójimą priimantì. *die Jugend ist für hohe Dinge sehr e.*, jaunůjų ßirdìs aukßtiẽms daiktáms labaĩ atwirà; pri-eĩnama. *Jmdn für etwas e. machen*, kã añt kõ weikiù (*od.* gãtawu; liñkuſiu; noríngu) darýti. *rslt.*, padarýti.
Empfänglichkeit, die, weikùmas (*od.* gadnùmas; linkimas; gatawùmas) añt priėmimo kókio dáikto. *vgl.* empfänglich.
Empfängniss, die, *vom weiblichen Geschlecht*, ſuligawimas. *vgl.* empfangen 4.
Empfangschein, der, (liùdymo) ženklẽlis. kàd kàs kã gãwęs. *jetzt meistens:* empfánkßynė.
empfehlen, I) *tr., dem Schutze, der Fürsorge Jmds überweisen, s. v. a. befehlen, z. B. Gott seine Angehörigen e.*, Diẽwui ſawũſius padũti; *auch:* paliẽcawóti (*poln.*). *der Vater empfahl mir seinen Sohn*, tẽws manè papraßė, kàd àß jõ ſúnui méilės iß-ródyczìau. tẽws paliẽcawójo (*od.* pàdawė) mán ſãwo ſúnų. *Jmdm eine Sache als gut, brauchbar etc. e.*, kám kã wẽlyti. *rslt.*, priwẽlyti. *anpreisen*, kám kã gìrti. *rslt.*, ịgirti. *auch:* pagìrti. *anbieten, z. B. seine Waare e.*, ſãwo tawõrą kám priſiúlyti. — II) *rfl.*, 1) *sich beliebt machen*, mýlimu (*od.* pamẽkſtanczìu) darýtis. *rslt.*, paſidarýti. *er hat sich durch seine Bescheidenheit sehr empfohlen*, jìs ſãwo patogumù dideĩ pamẽkſtancziu paſidãrė. — 2) *sich anbieten*, ſiúlytis. *rslt.*, priſiúlyti. — 3) *Abschied nehmen*, atſiſwẽikinti. *als Abschiedsformel des Abgehenden, z. B. ich empfehle mich dir*, paſiląk ſweĩkas. *Erwiederung des Zurückbleibenden:* keliáuk ſweĩkas. — **Empfehlung**, die, padawimas. paliẽcawójimas. pri-, ịwẽlyjimas. pa-, ịgýrimas. priſiúlymas. atſiſwẽikinimas: *in der Bdtg der entpr. Verba.*
empfehlend, *angenehm*, meilingas. *was gefällt*, pamẽkſtąs (*vg*). *er hat nichts E.*, jìs niẽko ne-tùr kumì jìs pamẽkti galẽtu.
empfehlenswerth, -würdig, priwẽlytinas. pagìrtinas. priſiúlytinas. *vgl.* empfehlen.
Empfehler, der, kuřs kám kã priſiúlo; priſiúlęs. kuřs kám kã priwẽlyjęs.
Empfehlungsgrund, der, priwẽlyjimo (*od.* priſiúlymo) gruñtas.
Empfehlungsschreiben, das, pri- *od.* ịwẽlyjimo rãßtas. paliẽcawójimo rãßtas. *Jmdm eine E. mitgeben*, kám priwẽlyjimo rãßtą draugè dũti.
empfindbar, *was empfunden werden kann*, jaũſtinas. *auch:* jaũcziamas. kã jaũſti gali.
Empfindelei, die, *etwa:* dũßios per-ſmùlkus jautimai. *meistens zu umschreiben. s.* empfindeln.
empfindeln, *etwa:* permiẽr ſmùlkius pajutimùs turẽti. *od.* dẽtis, búk wiſlãb labaĩ ſmùlkiei pajuñtąs.
empfinden, *mit dem äussern Gefühlssinne etwas e.*, kã jaũſti. *der Verstorbene empfindet daron nichts*, numirẽſis tõ niẽko

Digitized by Google

ne-jaũczia. *zu e. anfangen, gewahr werden*, jùſti. *rslt.*, pajùſti. *Schmerz e*, peſſuliũ jaũſti. *ich empfinde Schmerz*, mán ſkaũſta. *ich empfinde Verdruss darüber*, taĩ mán ãpmaudas. *er hat das übel empfunden*, jìs taĩ padỹwyjo (*übel genommen*). *er soll es e.*, jìs taĩ gáus pajùſti; *od.* jaũſti. *er liess mich seinen Zorn e.*, jìs mán dãwė ſãwo keřßtą jaũſti; pajùſti. *Liebe für Jmdn e.*, ßirdyjė méilę priẽß kã turẽti; *od.* jaũſtk. *wenn sie wüssten, was ich für sie empfinde*, kàd jiẽ žinótų, kaĩp àß jùs mýliu; kã àß ſãwo ßirdyjė priẽß jùs jaucziù. — **Empfindung**, die, jautìmas. pajutìmas. *Erfahrung, Wahrnehmung*, patýrimas. *meistens zu umschreiben, z. B. er hat keine E. davon*, jìs taĩ ne-jaũczia. *mit dem Tode hört alle E. auf*, mirßtant paſiliáuja kõẽnas jautìmas. numìrẽs jaũ toliaũs niẽko ne-be-jautì. *schmerzliche E.*, ſkaudẽjimas. *angenehme E.*, paſigẽrėjimas. *freudige E.*, dżiaũkſmas (*Vg*). *was für eine E. hattest du dabei?* kã tù tamè jauteĩ.

empfindlich, I) *Adj.*, 1) *leicht empfindend*, kraupùs (*bei Berührungen schnell zuckend*). baugùs (*ängstlich*). *selten:* jutùs. jutrùs. kàs ſmùlkų jautimą tùr'. *das Auge ist sehr e.*, akìs labaĩ baugì; kraupì. akìs tùr' ſmùlkų jautìma; pajutimą. akìs labaĩ bijos (*fürchtet sich*). — 2) *der leicht übel nimmt*, kuřs wéik' kã padỹwyja; kuřs wéik' dẽl' kõ ſupỹkſta. *ein e. Gemüth*, dùmà (*od.* ßirdis), kurì wéikiei jaũczias ɟżeiſtà. *der ist darüber e.*, tàs tõdẽl' pỹkſta. jis taĩ padỹwyja. *er wurde darüber sehr e*, jìs tõdẽl' labaĩ ſupỹko. — 3) *Schmerzen, Ärger verursachend, z. B. das war ein e. Stoss*, taĩ bùwo ſkaudùs triñkis. *äusserst e. Kälte*, dideĩ ſkaudùs (*od.* ſkaudingas) ßaĩtis. *eine e.* (*scharfe*) *Antwort*, aßtrùs atſãkymas. *s. v. a. böse Antwort*, piktas atſãkymas. *e. Beleidigung*, ſkaudùs ßirdiẽs ɟżeidimas; ɟ-ártinimas. — II) *Adv.*, ſkaũdżiei. ſkaudingai. aßtrieĩ. *z. B. Jmdn e. kränken*, kã ſkaũdżiei (*auch:* pajuſtinaĩ) ɟ-ártinti. *Jmdm e. antworten*, kám aßtrieĩs (*od.* piktaĩs) žõdżieis atſiliẽpti. *er sprach es e.* (*d. i. zornig*) *aus*, jìs taĩ ſupỹkẽs ſãkė.

Empfindlichkeit, die, *gew. zu umschreiben, vgl.* empfindlich. *sonst aber auch:* 1) *die Fähigkeit zu empfinden*, kraupùmas. jutrùmas. jutrỹſtė. *das Auge besitzt grosse E.*, akìs labaĩ kraupì; baugì. — 2) *Neigung zum Unwillen*, piktùmas. nelabùmas. bewéik' ſupỹkſtanti ßirdìs. — 3) *Unwillen*, pãpykis, io. *Verdruss*, ãpmaudas. *Verdriesslichkeit*, apaudingùmas. *du musst deine E. nicht zeigen*, tù ſãwo pãpykį (*od.* ãpmaudą) ne-turì ródyti. *er sprach es mit E.*, jìs papỹkẽs (*od.* apmaudingas) tãrė.

empfindsam, I) *Adj.*, labaĩ minkßtà ßirdis. ßirdìs labaĩ minkßtũ pajutimù. ßirdìs bewéik' (*od.* permiẽr leñgwiei) pajùdinama. permiẽr graudì (*od.* kraupì) ßirdis. *ein e. Brief*, grõmiata permiẽr minkßtaĩs ir graudżieĩs žõdżieis parašýta. — II) *Adv.*, *z. B. e. schreiben*, permiẽr minkßtaĩs ir graudżieĩs žõdżieis raßýti.

Empfindsamkeit, die, ßirdiẽs permiẽr minkßtas graudùmas.

Empfindung, die, *s.* empfinden.

empfindungsfähig, kuřs jaũſti gáĩ. pajutimą (*od.* jautimą) tùrɟs.

empfindungslos, I) *Adj.*, bè jautìmo. jautimo ne-tùrɟs. *gefühllos*, bè paſigailėjimo. kiẽtõs ßirdiẽs. bè miẽlaßirdingỹſtės. — II) *Adv.*, niẽko ne-jaũſdams. jautimo ne-turẽdams. ne-paſigailẽdams. ne-ſuſimìldams.

Empfindungslosigkeit, die, 1) *eig., Stumpfheit des Gefühls*, jautimo ne-turėjimas. nejautìmas. — 2) *Gefühllosigkeit, Hartherzigkeit*, nemiẽlaßirdingỹſtė. ne-paſigailinti ßirdis. kiẽtà ßirdìs. ßirdìs bè paſigailėjimo.

Empfindungsvermögen, das, nũjėgà jaũſti. jautimo nũjėgà.

empfindungsvoll, *s.* empfindsam.

empor, *Adv.*, *in Zusammensetzungen u. in Verbindung mit Verben der Bewegung, s. v. a. in die Höhe, meistens:* aukßtỹn. *z. B. aus der Tiefe e. steigen*, iß gilýbės aukßtỹn lipti. *besonders in folgenden Zusammensetzungen, wobei indess auch die mit auf-, hinauf- zusammengesetzten Verben zu vergleichen.* — **e.-arbeiten**, *sich, z. B. aus dem Wasser*, aukßtỹn kãpanotis. *rslt.*, ißſikãponitis. *auch:* ißſi-, ußligáuti. *sich auf einen (hohen, steilen Berg) e.-arbeiten*, añt áukßto, ſtataũs kálno aukßtỹn lìpti; kãpanotis. *rslt.*, uźlipti. ußſikãpanoti. *sich aus ungünstigen Verhältnissen, Niedrigkeit, Armuth selbst e.-arbeiten*, peř ſãwo paczių ſỹlą iř prõcę aukßtỹn pareĩti. — **e.-bringen**, *in die Höhe bringen, Jmdn*, kã aukßtỹn gélbėti. *rslt.*, uzgélbėti. *den Handel e.-bringen*, kupczỹſtę ßeĩpti; pagẽrinti; añt áukßto ſtóno ſtatyti. *Jmdn e.-helfen*, kã aukßtỹn gélbėti. *rslt.*, pagélbėti. — **e.-fliegen**, aukßtỹn lėkti. — **e.-halten**, aukßtỹn laikýti. *über dem Wasser e.-halten*, kã wirßuĩ wandeñs iškẽlęs laikýti. — **e.-heben**, aukßtỹn kelti. *rslt., z. B. auf die Mauer e.-heben*, añt múro (aukßtỹn) ußkélti. *auf's Pferd e.-heben*, añt árklio ußkélti. *demin., ein Wenig e.-heben*, pakylėti. *aus dem Wasser e.-heben*, iß wandeñs (aukßtỹn) iškélti. — **e.-klettern, e.-klimmen**, aukßtỹn lipti. *rslt.* (*auf eine Höhe e.*), aukßtỹn uźlipti. — **e.-kommen**, 1) *eig., aus einer Tiefe e.-kommen*, aukßtỹn ißeĩti. *mit Kraftanstrengung:* ißſi-, ußligáuti. *auf eine Höhe e.-kommen*, uźeĩti. ußligáuti. — 2) *uneig.*,

Digitized by Google

in eine günstige Lage gelangen, z. B. der preussische Staat ist hoch e.-gekommen, Prūsu karalỹstė yrà aukštaĩ uţsigãwusi; aukštaĩ išsikėlusi; į aukštùmą parėjusi. *der Mensch ist hoch e.-gekommen,* tàs žmogùs yrà į áukštą garbę parėjęs. *der Mensch ist in seinen Vermögensumständen e.-gekommen,* tàs žmogùs yrà pralõšęs; *wieder e.-gekommen,* atsigãwęs; *aus der Noth e.-gekommen,* iš bėdõs išsigãwęs: išsiritęs; išsikãpanojęs. — **e.-ragen,** *aus dem Wasser,* iš wandeñs aukštỹn išsikelti: išsikišti. — **e.-schwimmen,** *von dem, was vorher auf dem Grunde des Wassers lag,* paplùkti. — **e.-schwingen,** *sich, s.* aufschwingen, *sich,* empor-kommen. — **e.-springen,** aukštỹn šókti. *rslt.,* paršókti. — **e.-starren,** 1) *starrend emporstehen,* aukštỹn išsi-, pasikėlęs štýroti; *d.* repšóti. — 2) *mit starren Augen empor-sehen,* ţù štyromis akimìs aukštỹn ţiūrėti. — **e.-stehen,** *über etwas stehen,* viršuĩ kõ stowėti. *die Haare stehen e.,* plaukaĩ stów' pasišiáušę. — **e.-steigen,** *von auf einer Leiter,* aukštỹn lipti. *von sich erhebenden Dingen:* aukštỹn eĩti. aukštỹn pasikélti; kilti. *aus dem Wasser e.-steigen,* wandeñs (aukštỹn) išlìpti. *zu Ehren-stellen e.-steigen,* aukštỹn į garbę išsiriñkti: lipti; pareĩti. — **e.-streben,** aukštỹn procewójas aukštỹn pareĩti. — *uneig., von einer Blume,* aukštỹn kéltis. *rslt.,* pasikélti. — **e.-strecken,** *z. B. die Arme,* aukštỹn kélti. *rslt.,* pakélti. — **e.-tragen,** aukštỹn nèšti. *rslt.,* pa-, uţnèšti. — **e.-wühlen,** aukštỹn warýti. *rslt.,* uţwarýti. *s. die mit* auf- *u.* hinauf- *zusammengesetzten Verben.*

ören, I) *tr.,* 1) *zum Aufruhr reizen,* añt maĩšto jùdinti; kùšinti. *rslt.,* šujùdinti. pakùšinti. — 2) *das Gemüth e., den hohen Grad des Unwillens erregen. B. diese That empört mich.* tàs pasi-ãmas manę škaũdţiei pỹkin; kiršin. *rslt.,* iršinti. pasibaisėjimu papildyti. *vgl.* auf-ringen. — II) *rfl.,* **sich empören,** *B. die Griechen haben sich gegen die rken empört,* Grỹkai priẽš Turkùs pa-ilė; *od.* maĩštą pakėlė. *sich widersetzen, ehorchen,* nebỹtis. *rfl.,* pasipriẽšyti. — *uneig., e Vernunft empört sich gegen eine solche ichtung,* išmintis pỹkinas (*od.* priẽšy-) priẽš tókį pramãnymą. *das Herz em-rt sich gegen eine solche Schandthat,* dis pỹkinas (*od.* krãtos; bódţias) iš to-s biauriõs piktadėjỹstės. — **empörend,** arùs. baisùs. kàs širdį pỹkin. *das ist e. That,* taĩ tokià baisì piktadėjỹstė, l plaukaĩ šiáušias; kàd širdis krãtos; dţias. — **Empörung,** die, 1) *das Em-ren,* jùdinimas (*od.* kušinimas) añt maĩšto. kinimas. pasikėlimas. pasipriẽšyjimas der Bdtg der entspr. *Verba.* — 2) *Em-pörung als Zustand, Aufruhr,* maĩštas. *vgl.* Aufruhr.

Empörer, der, maĩštininkas. *vgl.* Auf-rührer.

Emporkirche, die, aukštėliei (*auch:* gángos) baţnyčioje.

Emporkömmling, der, kuřs iš niẽkū kàs (*od.* kõks dìdis) pasitójęs.

emsig, I) *Adj., geschäftig,* triušingas. *fleissig,* štropùs. *der sich viel bemüht,* procningas. *arbeitsam,* darbingas. — II) *Adv.,* triušingai. štrõpiei. procningai. darbingai. *mit grosser Anstrengung,* prisispýręs. wisą šỹlą pristatýdams. *unablässig,* n'atléizdams. bė atlaidõs.

Emsigkeit, die, triušingùmas. štropùmas. procningùmas. darbingùmas. *vgl.* emsig. *mit grosser E.,* šù didţiù štropumù. dideĩ štrõpiei. prisispýręs. n'atléizdams.

Endchen, das, galėlis. galùkas.

Ende, das, *das Ausserste eines Dinges dem Raume u. der Zeit nach,* gãlas. *das Ende eines Thuns, eines Vorganges, ein Aufhören,* pabaigà. *aber auch:* gãlas. *das E. der Stange, des Stockes,* kártiės, lazdõs gãlas. *die Stange hat zwei Enden,* kártis tùr dù galù. *ein Hirschgeweih mit 4 Enden,* élnio rãgas šù keturiẽs galaĩs. *das Ende des Lebens,* ámţio gãlas. *auch:* pabaigà. *das E. des Briefes,* grõmiatos gãlas; pabaigà. *das E. der Welt,* a) *dem Raume nach,* šwiẽto gãlas. *der Weltrand,* šwiẽto krãštas. *sie kommen von allen Enden der Welt,* jiẽ parėjo iš wisũ šwiẽto kraštũ (*nicht:* galũ). — b) *das Ende der Welt, der Zeit nach,* šwiẽto pabaigà. *aber auch:* šwiẽto gãlas. *das E. des Winters,* žiẽmõs pabaigà; gãlas. *am E. des Winters,* žiẽmõs pabaigõj. žiẽmai beĩbaĩgiant. *der Sommer geht zu Ende,* wasarà baĩgias; *auch:* eĩt galõp. *des Mordens war kein E.,* razbajãwimo ne-bùwo gãlo. razbajãwimas ne-norėjo liáutis. — *Besondere Redensarten: wir wollen das E. davon abwarten,* mẽs nórim tõ gãlą šulaukti. mẽs nórim matýti, kàs šù tũm añt gãlo bùs. — *zu E. bringen,* kã pabeñkti (√g). kã iki añt gãlo išwèlti. — *zu E. eilen,* galõp škùbintis. škùbintis añt gãlo pareĩti. *er kann kein E. finden,* jìs ne-gãl' gãlo ràsti. jis ne-mók baĩkti (√g). — *zu E. gehen,* galõp eĩti. beñktis (√g). baĩktis (√g). *rslt.,* pasibeñkti. pasibaĩkti. — *ein Ende haben, z. B. das hat nun ein E.,* taĩ dabař jaũ baĩgias; jaũ pasibaigė. taĩ jaũ dabař añt gãlo. *ein E. machen, s.* endigen. — *ein E. nehmen,* gãlą gáuti. *aufhören,* pasibeñkti (√g). pasibaĩkti (√g). *vergehen,* pra-, šugaĩšti. *das nahm ein Ende mit Schrecken,* taĩ gãlą gãwo šù išgąšciu. *was für ein Ende es mit ihm nehmen wird, weiss ich nicht,* kaĩp šù jũm añt gãlo eĩs, taĩ àš ne-žinaũ. *er nahm ein trauriges E.,* jám añt gãlo triũdnaĩ ẽjo.

Digitized by Google

jìs ſmūtningą gālą gāwo. *mit dem (od. damit hat's ein E.; es existirt nicht mehr)*, tõ jaũ glóda. — *zu dem E. etwas thun*, kodėl (*od.* añt kõ; *od. noch lieber:* prõ kã) taĩ darýti. *zu was (od. was für; welchem) E. thust du das?* prõ kã tù taĩ daraĩ?

enden, endigen, I) *intr.*, 1) *aufhören*, a) *etwas zu thun*, liáutis kã dārẽs. *rslt.*, paliáuti. *aufhören fortzudauern von einem Thun od. Geschehen, z. B. das Morden wollte nicht e.*, razbajãwimas ne-norėjo liáutis; *auch:* beñktis (√g); baĩktis (√g). *rslt.*, pasiliáuti. pasibeñkti. pasibaĩkti. — 2) *aufhören zu sein, von (concreten) Dingen*, pasibaĩkti. pasiliáuti. *von lebenden Wesen, s. v. a. sterben*, miřti. *rslt.*, pasi-, numiřti. *beim Vieh besonders*, gaĩšti. ſtipti. *rslt.*, nu-, pagaĩšti. nuſtipti (*nicht von Menschen*). *vom Menschen: er hat geendet, d. i. er ist gestorben*, jìs pasimirė. *die Sache hat glücklich geendet*, ſù tũm dalykù añt gālo geraĩ ẽjo. tàs dalýks peraĩ pasibaigė. — II) *tr.*, *machen dass etwas aufhört, z. B. das Leben e.*, gýwasti beñkti (√g); baĩkti (√g). *rslt.*, pabeñkti; pabaĩkti. gýwasčziui gālą darýti. *rslt.*, padarýti. *einen (fremden) Streit, Krieg e.*, waĩdui, kārui gālą darýti. *dem eigenen Streite ein Ende machen*, waĩdyjęſi liáutis. *rslt.*, paliáuti (*nicht:* pasiliáuti). *zu Ende zu kommen helfen, z. B. das Leben eines sterbenden Thieres gänzlich e., vollends tödten*, gýwůlį pribaĩkti. *er hat das Leben des angeschossenen Hasen geendet*, jìs zuĩkio gýwastį (*auch bloss:* zuĩkį) pribaigė. *ende dein Trauern*, liáukis liūdėjęs. *die Nacht endigte das Treffen*, naktìs padārė mūšiui gālą. — 2) *womit zu Ende kommen, vollenden, z. B. die Arbeit e.*, dárbą baĩkti. *rslt.*, pabaĩkti. *ich habe meinen Brief geendigt*, àš ſãwo grõmiatą pàbaigiau. *vgl.* vollenden. — III) *rfl.*, **sich enden,** baĩktis. *rslt.*, pasibaĩkti. *die Sache endigte sich ganz gut, hatte einen guten Ausgang*, ſù tũm dalykù añt gālo geraĩ pasidārė. *der Krieg endigte sich bald*, kāras wėikiei pasibaigė; pasiliówė. *das Wort endigt sich auf ein t*, tàs žõdis išeĩt añt búkštawo t. *Preussen endigt sich im Norden in eine Spitze*, Pruſija išbõga (*läuft aus*) añt šiáurės pùsės į ſmaĩlų gālą. *der Stock endigt sich in eine Spitze*, lazdà tùr añt gālo špìcą. lazdõs apatìnis gals ſmailùs. lazdà añt wiẽno gālo ſmaili; tùr ſmaĩlų gālą. *dieses Thier endigt sich in einen Fisch*, šitas gýwůlis añt gālo žuwìs; *auch:* išeĩt añt gālo žuwimì. — **Endigung,** die, pa-, pasiliówimas. pa-, pasibaigimas. pribaigimas. išbėgimas: *in der Bdtg der entspr. Verba.* — **Endung,** die, *s. besonders. Ende*, gālas. pabaigà.

endlich, I) *Adj.*, 1) *ein Ende habend*, kàs gālą tùr. *vergänglich*, pragaĩšt̃as. *sterblich*, ſmertélnas. *was aufhört*, kàs pasiliáuja. kàs pasibaĩgia. *s.* endigen. *n* *ewig*, ne-ámžins. *unser Leben ist e.*, m ámžias nè wìs pateñka. *wir Alle sind Wesen*, mẽs wiſi pragaĩšt̃ą (*od.* nè pateñką) daiktaĩ. — 2) *der letzte in Zeitfolge*, paſkutinis. paſkùjis. *mehr Raume als der Zeit nach*, galiáu *fast nur dem Raume nach*, galutinis. *e. Befehl (nach einigen andern vorh gangenen Befehlen)*, paſkutìnis (*od.* ſkùjis; *auch:* paſkiáuſyſis) paliẽpimas 3) *nach langer Erwartung geschehen Verbalsubstantiven, z. B. nach e. Ank deines Briefes*, tãwo grõmiatai galia (*od.* bẽn kařtą, *d. h. doch endlich ein* parẽjus. *nach e. Verrichtung der Ar* dárbą galiáuſiei (*od.* tìkt kařtą *d. h. e. nach langer Erwartung*) atlikus II) *Adv.*, 1) *zum Schlusse*, galiáuſiei. ſkiáuſiei. paskucziáuſiei. — 2) *nach la Zeit u. nach dem man es früher erhoffi*, kařtą. *auch:* galiáuſiei. *z. B. en kommst du*, beñ kařtą tù ateini. tù ſỹki ateinì (*doch noch einmal*). tù tik gālo (*od.* galiáuſiei) ateinì. — *Not. hat in diesen Verbindungen den Sinn „doch; gleichwohl" also gegen Erwar* beñ *bedeutet s. v. a. „wenigstens," drückt den Sinn aus: man hat „mehr" (od. in diesen Verbindungen her") erwartet.*

Endlichkeit, die, *Sterblichkeit*, ſmertel *das Aufhören*, pasiliówimas. pasibeng *das Vergehen*, pragaišìmas. *Nichti* niėkingỹſtė. *im Übrigen durch das zu umschreiben. s.* endlich. *der schwingt sich bei Annäherung des über die Schranken der E. hinauf*, cziui prisi-ártinant paſikelia dwãſ ſtỹn peř rubežiùs wiſo tõ kàs gāla

endlos, bè gālo. *immer während*, wi teñkąs. *ewig*, ámžinas. *ein e. Krieg*, gālo ne-tùrįs. kāras bè gālo. *der ist e.*, tàs kāras gālo ne-tùr. tàs bè gālo.

Endlosigkeit, die, *zu umschreiben, z. Krieg wurde furchtbar durch sein* tàs kāras paſtójo tõks baiſingas neĩ gālo ne-turėdams; bè gālo búdams; n'atſiẽkdams; ne-pasibaĩgdams; ne liáudams.

Endpunct, der, galutinis pùnktas. gal daiktas.

Endschaft, die, *d. i.* Ende.

Endsylbe, die, galutinė zìlba.

Endung, die, 1) *Endigung, die, s.* end — 2) *Ende*, pabaigà. gālas. — 3) *sylbe, Endbuchstabe*, paſkutinė (*od.* tinė) zìlba. galutinis (*od.* paſkutinis) šìtaws.

Endursache, die, galutinis priežaſtis galutinis (*od.* paſkutinis) gruñtas.

Endurtheil, das, paſkiáuſyſis atsūdy paſkucziáuſyſis sūdo žõdis. džio.

Digitized by Google

Endzweck, der, *etwa:* galutìnis miẽris. kã kàs kùmi galiáuliei atsiẽkti nór'. *ich habe meinen E. erreicht,* àß ſãwo galutìnį miẽrį atsiẽkiau. kã àß atsiẽkti (*od.* ißteſẽti) norẽjau, taĩ atsiẽkiau (*od.* ißteſẽjau).

Energie, die, ſtiprùmas. ſylõs priſtãtymas. *er thut es mit grosser E.*, jìs taĩ dãro ſù didžiù ſtiprumù; ſù didžiù ſylõs priſtãtymu; ſylą dideĩ priſtatýdams. *sonst auch Kraft:* ſylà (*Kraft*). macìs (*Gewalt*). *welch eine E. des Ausdrucks!* kokià žõdžiu ſylà; macìs! ſmarkùms (*Vehemenz*).

energisch, I) *Adj.*, *ein e. Mann*, ſtiprùs výras. *ein e. Wort*, macnùs žõdis. *wogegen e. Massregeln ergreifen*, priẽß kã ſtiprùmą (*od.* aſtrùmą) ißródyti. — II) *Adv.*, *etwas e. aussprechen*, kã ſtiprieĩ (*od.* macnieĩ) ißtarti. *etwas e. ausführen*, kã ſtiprieĩ (*od.* ſù ſmarkumù; ſù ſylõs priſtãtymu; *sch:* wiſą ſylą priſtatýdams) ißwèſti.

engagiren, *z. B. sich bei Jmdm e.*, priẽ kõ ißtóti. *od. lieber:* priẽ kõ parſiſamdýti (*verdingen*). *Jmdn e.*, kã priſi-iñti. *od. lieber nach der Art des Engagements, z. B. Jmdn miethen*, kã ſamdýtis. *rslt.*, ſiſamdýti. *einladen*, paſikwẽſti.

engbrüstig, duſulingas. *er ist e.*, jìs duſulingas. jám ſuñku añt ßirdiẽs. jìs tùr' ãkulį (*od.* ſunkùmą) añt ßirdiẽs.

Engbrüstigkeit, die, duſulỹs. ſunkùmas añt ßirdiẽs. *er leidet an E.*, jìs tùr' dùſulį. duſulingas. jám ſuñku añt ßirdiẽs.

eng, I) *Adj.*, 1) *eig.*, añkßtas. *z. B. e. Schuhe*, añkßtos kùrpės. *e. Raum*, añkßtas vietmas. *e. Loch*, ankßtà ſkylẽ. *mir ist es zu e.*, mán ßiczion per-ankßtà. *ist es z. B. v. a. schmal*, ſaũras, *z. B. ein e. Weg*, ſaũras kẽlias. — 2) *uneig., durch e. Bande der Freundschaft mit Jmdm verbunden*, kùm priẽtelỹſtės ryßieĩs glaudžiei ſurẽdytas. *die engere Bdtg eines Wortes*, ſiaurèſnis žõdžio ißſimãnymas. *die Welt wird ihm zu e.*, ſwiẽts jáu per-añkßtas ſtója. — II) *Adv.*, ankßtaĩ. *od.* ſuſiraũstai. *z. B. e. sitzen, stehen*, ankßtaĩ sẽdẽti; ſtowẽti. *e. schreiben*, ankßtaĩ rašýti. *eine Stadt e. einschliessen*, miẽſtą ankßtaĩ apſpeĩſti; ſuſpeĩſti.

Enge, die, *als blosser Name der Eigenschaft od. als abstracte Substantivirung des Adj.*, ankßtùmas. ſaurùmas. *vgl. das Adj.* enge. *ein concreter enger Raum*, ankßtumà. ſaurumà. *eine Flussenge*, ùpės aurumà. — *uneig., Verlegenheit, Noth, z. B. Jmdn in die E. treiben*, kã ſuſpeĩſti; ſpriáuſti.

Engel, der, 1) *eig.*, ángelas. *du kommst mir vor wie ein rettender E.*, tù mán eini kaĩp kõks ángelas manę gélbėti. — 2) *uneig., bei Liebkosungen, z. B. mein E.*, mãno ßirdýtė; ßirdùžė; ßirdikė; žuvikė. paukßtýtis. *das ist ein wahrer E. von Menschen.* tàs žmogùs lýg kõks ángelas.

Engelchen, das, angėlẽlis. *bei Liebkosungen*, ßirdikė. žuwìkė. paukßtýtis.

Engelgestalt, die, ángelo pawidalas.

engelrein, czỹſtas kaĩp kõks ángelas. *ein e. Leben*, paſi-elgimas czỹſtas kaĩp kókio ángelo.

engelschön, graẑùs, kaĩp kõks ángelas.

Engelstimme, die, 1) *eig.*, ángelo balſas. — 2) *uneig., eine wahre E.*, balſas kaĩp kókio ángelo.

engen, *enge machen*, *s.* enge.

enghalsig, ſù ankßtù kaklù.

engherzig, ankßtõs ßirdiẽs. ſù ankßtà ßirdimì. kuriõ ßirdìs ne-daũg àptweria.

Engherzigkeit, die, ßirdiẽs ankßtùmas.

England, Eñglants. Inglionija.

Engländer, der, Eñglenderis, io. Ingliõnas. Inglionìs, iẽs.

englisch, I) *Adj.*, 1) *den Engeln eigen*, angėlũ. *e. Stimme*, angėlũ balſas. *Stimme wie die eines Engels*, balſas lýg kókio ángelo. — 2) *von Engländern herrührend*, Eñglenderiu. eñglißkas. *e. Sprache*, eñglißkoji kalbà. *e. Stolz*, Eñglenderiu didỹſtė. *e. Krankheit*, ſukatà. — II) *Adv.*, eñglißkai. *verstehst du e.?* ar tù móki eñglißkai?

englisiren, *ein Pferd e.*, árklį engliziẽrũti. árkliui ũdega ſtriùgą padarýti; paſtriùginti. *englisirtes Pferd*, arklỹs ſù ſtriugà ũdega.

Engpass, der, ſaurumà.

Enke, der, *junger Ackerknecht*, pùsbernis, io.

Enkel, der, waikũ waĩks. ſunaũs (*od.* dukteĩs) waĩks; ſunùs.

Enkelin, die, ſunaũs (*od.* dukteĩs) duktẽ.

enorm, *s.* ausserordentlich, übertriebea.

entadeln, 1) *eig.*, kã iß ẽdelmonũ ißmèſti. kám edelmonỹſtę atiñti. — 2) *uneig., entehren, z. B. sich durch Schandthaten e.*, gẽdißku paſi-elgimù wiſą garbę prapùldyti.

entarten, *aus der Art schlagen*, 1) *eig., von Thieren*, iß weiſlẽs ißeĩti. — 2) *uneig., ein entarteter Mensch*, netìkęs (*od.* netìkėlis) žmogùs.

entäussern, *sich*, *einer Sache*, kã ßaliñ padẽti (*ablegen*). paléiſti (*fahren lassen*). nũ kõ atſiſakýti (*entsagen*). *sich eines Rechtes e.*, nũ kokiõs teiſybės atſiſakýti. *sich aller Sorgen e.*, wiſùs rũpeſczius nũ ſawęs atmèſti; ßaliñ padẽti. — **Entäusserung**, die, ßaliñ-padẽjimas. paleidìmas. atmetimas. atſiſãkymas: *in der Bdtg der entspr. Verba.*

entbehren, *etwas nicht haben*, kõ ne-turẽti. *ohne etwas sein*, bė kõ bùti. *ich entbehre dich schon lange*, àß jaũ ſenieĩ bė tawẽs. *woran Mangel haben*, kõ ſtokóti. *etwas bedürfen*, kõ reikaláuti; priwalýti. *ich kann seiner Hülfe nicht e.*, àß bė jõ pagálbos ne-galiù apſigélbėti; ne-galiù bùti. *das kann ich leicht e.*, mán leñgwu

Digitized by Google

bè tõ bùti; bè to apſigélbėti. — **Entbehrung,** die, 1) *das Entbehren,* neturėjimas. ſtokójimas. reikalãwimas: *in der Bdtg der entspr Verba.* — 2) *Mangel,* ſtokà.

entbehrlich, nereĩkiamas. nereikalingas (*nicht nothwendig*). *das ist mir e.,* àš bė tõ galiù apſigélbėti. àš tõ nelabaĩ priwalaũ.

Entbehrlichkeit, die, *etwa:* nereikalingùmas. *sonst zu umschreiben. s.* entbehrlich.

entbieten, 1) *Jmdm einen Befehl zukommen lassen,* kám priſãkymą priſiųſti. *befehlen,* priſakýti. *melden,* kám žinią apiẽ kã dũti. *Jmdm etwas sagen lassen,* kám kã ſakýdinti. — 2) *zu sich berufen,* paſiwadìnti. *berufen lassen,* paſiwadindinti. — **Entbietung,** die, *Gebot,* priſãkymas. *Nachricht,* žinià. *Berufung,* pawadinimas.

entbinden, 1) *losbinden,* atrìšti (nũ rỹšio) paléiſti. *s.* losbinden. — 2) *befreien, entlassen, z. B. von einem Eide e.,* kã nũ prýſiėgos at-, paléiſti; *auch:* atwálnyti. *von einer Arbeit e.,* nũ dárbo at-, paléiſti. *ein Kind vom Schulbesuch e.,* waĩką nũ ſiùlės atléiſti. — 3) *von der Leibesfrucht entbunden werden, gebären,* gimdýti. *rslt.,* pagimdýti. *die Frau ist von einem Söhnchen entbunden worden,* moterìškė ſunẽlį pagimdė. *in den kirchlichen Danksagungen:* moteriškė ſuneliù apdowanóta (*beschenkt worden*). — **Entbindung,** die, atriſiìmas. at-, paleidimas. atwálnyjimas. pagimdymas: *in der Bdtg der entspr. Verba. die Frau hat eine zu frühe E. gehabt,* moterìškei ne-geraĩ nuſitìko. *sie hat eine glückliche E. gehabt,* jì palaimingai pagimdė.

Entbindungsanstalt, die, pagimdymo bùtas. *od. etwa auch:* ßeßiáuninkių bùtas.

entblättern, *z. B. einen Baum e.,* mẽdžiui lapùs nu-imti. *meistens nach der Art des Entblätterns:* mẽdžiui lapùs nubraũkti (*abstreifen*); nuſkinti (*abpflücken*).

entblöden, *sich,* 1) *sich erkühnen,* paſidrąſinti. drįſti. *einen Versuch wagen,* bandýti. *die Scheu ablegen,* neſibijóti. *sich nicht schämen,* neſigẽdėti.

entblössen, 1) *etwas blossmachen, wrtl.:* kã nunũginti. kã nũgu (*nackt*) padarýti. *sich die Schultern e.,* pečiùs nuſinũginti. pečiùs nũgaĩ nuſiwiſkti. márßkinius nũ pečiũ nuſitráukti. *sich e., nũgas* (*u.* nũgaĩ) nuſiwiſkti; nuſirėdýti. *sich e. durch Aufheben des Hemdes,* márßkinius paſikẽlti; atſideñkti (*aufdecken*). *sich e., durch Abdecken des Zudecks,* pãtalus nuſiklóti. *sein Haupt e.,* kepùrę *od.* mùcžią (nũ galwõs) nuſi-iñti. *den Degen e.,* kárdą iſtráukti. — 2) *berauben, z. B. den Baum von Blättern e.,* mẽdžiui lapùs nu-, atiñti. *die Berge von Wäldern e.,* kalnáms giriàs atiñti; *od. gew.:* iß-, nukiřſti. kálnus, giriàs iſkiřſdams, plikùs (*kahl*) padarýti.

ich will mich nicht ganz von Gelde e àß ne-nóriu wiſùs piningus iſléiſti; *o* wiſãi bė piningũ paſiliktì; nũ piningũ iſ ſitùßtinti. *ich bin von Gelde entblösst,* wiſãi bė piningũ. *man hat mich von Alle entblösst,* mán wiſláb àtėmė. mán wiſ atimdami cžýſtaĩ niẽko ne-paliko. — **blösst,** a) *eig., bloss, nackt,* nũgas. plìkas. *abgedeckt,* nùdenktas. *er ste mit e. Haupt,* jìs ſtowẽjo kepùrę (*od.* mùcžią nuſi-ẽmęs; *od.* ſù nũga gálwa. *mit Schwert,* ſù nũgu kárdu. *ich bin von Alle e.,* àš cžýſtaĩ niẽko ne-turiù. *das La ist von Truppen e.,* žẽmė wiſãi bė ni niẽriù. ìš žẽmės cžýſtaĩ wiſi zialniẽriei imtì. — **Entblössen,** das, nunũginimas. *Übrigen durch Verba.*

entbrechen, *sich, d. h. sich enthalten, z. ich kann mich nicht e., dir zu sage* ne-galiù atſilaikýti, táw ne-ſãkęs.

entbrennen, *uneig., von heftigen Leid schaften, z. B. gegen Jmdn in Lieb* méilėje (*od.* méile) prieß kã ußſidėkti (*v von Zorn e.,* kerßtù ußſidėkti. *a* ſkaũdžiei ſupỹkti. *vor Begierde e.,* ſkaũd ußſigeĩſti. *ein Krieg, Aufruhr droht e.,* kãras, maĩßtas kẽlos ußſidėkti. *mörderischer Kampf entbrannte auf bei Seiten,* jiẽ pagãwo añt abiẽjų pùšių ſingai mùßtis. *aber auch:* razbãji mũßis ußſidege añt abiẽjų pùšių. — **braunt** *sein, brennen, von Leidenschaf* dektė dėktė. *er ist von Zorn, von L e.,* jìs kerßtù. méile dektė dẽga. *es von Zorn e.,* jìs taĩ dãrė kerßtù dėgdams. *als der Kampf e. war,* mũ pakilus. mũßiui ußſidẽgus; ſiaũſti pa wus (*nachdem er zu wüthen begonnen*).

Entbrennen, das, ußſidegìmas.

Entchen, das, antìkė. antẽlė.

entdecken, 1) *eig., s. v. a. aufdecken,* atdeñkti. — 2) *vorher unbemerkt Geb benes gewahr werden, finden,* kã ràſti. ràſti. *erblicken,* kã išwýſti. kã pamat *antreffen,* ußtrõpyti. *Jmdn bei einer botenen Handlung e.,* kã užleñkti. *Nachdenken u. Forschen e.,* išràſti. *über kommen,* užeĩti. *neue Länder* ßwiėžiũ žẽmių ràſti; atràſti. *Coperni entdeckte, dass die Erde sich drehe,* peřnikus iſrãdo, kàd žẽmė ſùkas. *verborgenen Schatz e.,* pàſlėpta ſkarb eĩti. *einen Dieb beim Stehlen e.,* wãgį wagiant užleñkti. — 3) *Verborgenes kannt machen, an's Licht bringen,* paſlėptà atdeñkti; į ßwiėſą ſtatýti. réikßti. *besonders von Geheimnissen* ißkélti. *eine Verschwörung e.,* ſuſibu wójimą iſréikßti; ißkélti. *die Wahrh e.,* tiẽſą iſréikßti. *Jmdm seine Gesinnung e.,* kám ſãwo dũmą (*od.* ſirdį) parody *sich Jmdm e.,* kám paſiſakýti. *Jmdm sein Plan e.,* kàm ſãwo apſi-ėmimą (*od.* mi paſiſakýti; atdeñkti; paródyti; iſréikſti.

Digitized by Google

Entdeckung, die, atdengìmas. radìmas. at-, išradimas. išwydimas. pamãtymas. ušstrõpyjimas. užlenkimas. užėjimas. pasiẽkymas. iškėlimas. išreiškìmas: *in der Bdtg der entspr. Verba. eine E. machen*, kã at-, išrãsti.

Entdecker, der, kàs kã at-, išrãdęs; užėjęs etc. *s.* entdecken.

Entdeckungsreise, die, keliõnė añt atradìmo (*od.* ſuješkójimo) ne-paźíſtamų daiktũ, žẽmių etc.

Ente, die, ántis, ìės, *f. die wilde E.*, medinė (*auch:* laukinė; girinė) ántis. *die zahme E.*, namìnė ántis. namų ántis. *Fleisch von der E.*, antiėnà.

entehren, *Jmdn, ihm die Ehre nehmen*, kàm jõ garbę atimti. *Jmds ehrlichen Namen kränken*, kiėnõ wiėzlybãjį warđą ſzeĩſti. *beschimpfen*, apgėdinti. kã gėda apdeŕkti; apbiaũrinti. *in Schande bringen, z. B. ein Mädchen e.*, meŕgą apgėdinti; į gėdą padũti. meŕgai wiėzlybỹſtę atimti. *entehrt werden*, į gėdą pareĩti. *ein entehrtes Mädchen*, meŕga, kurì į gėdą parėjusi. — **entehrend**, I) *Adj.*, gėdiškas. *unehrbar*, newiėzlybas. *eine e. Handlung*, gėdiškas (*od.* begėdiškas; negarbìngas) pasi-elgìmas. biaurùs pasi-elgìmas. biaurỹbė. begėdỹſtė (*Schamlosigkeit*). — II) *Adv.*, gėdiškai. begėdiškai. newiėzlybai. negarbìngai. biaũriei. — **Entehrung**, die, apgėdinimas. apbiaũrinimas. ſwedìmas į gėdą. parėjimas į gėda. kiėnõ garbės ſzeidimas. *meistens durch Verba. Schande*, gėda.

enteilen, šaliñ ſkùbintis. *rslt.*, pasiſkùbinti. *sich schnell entfernen*, greĩtai atſtóti. *entfliehen*, pasiſkùbindams pabėkti (*v/g*). *die Zeit enteilt*, *eźiẽſas* prabėga; praßóka.

Entenbraten, der, antiėnà pecźiánka. keptà ántis, ìės, *f.*

Entenei, das, ántkiaußis, io. ántiės kiaũſis, io.

Entenfang, der, *s.* Entenjagd.

Entenfeder, die, ántiės plùnkſna.

Entenfleisch, das, antiėnà (miėſà).

Entengras, **Entengrün**, das, maurañ.

Entenhaus, das, ánczių ſtaĩdas.

Entenbeerde, die, ánczių kaĩmenė.

Entenjagd, die, ánczių medźiõklė.

Entenjäger, der, ánczių ßùtcas.

Entenpfuhl, der, ánczių klãnas. ánczių duñblas.

Entenschnabel, der, ántiės ſnãpas.

Entenstall, der, ánczių ſtaĩdas.

Enterich, der, ánczių ẽzers.

enterben, *etwa:* kã iß árwų išßtatýti. *mehr lit. aber weniger gebräuchlich:* kã iß tẽwonỹſtės (*od. auch:* iß daliẽs) išßtatýti. — **Enterbung**, die, išßtãtymas iß árwų; iß tẽwonỹſtės; iß daliẽs. daliẽs atėmìmas.

Enterhaken, der, *etwa:* kebėkliu (*od.* waßũ) pàdarynė, šiėpiei prisitráukti.

Enterich, der, gaĩgals.

entern, *ein Schiff*, šiẽpį kebėklieis (*od.* kebekliùs ußkiĩtės) prisitráukti.

entfahren, *z. B. mir ist ein Wort e.*, mán źõdis iß netýczių išßóko; išſprúdo. *ihm ist ein hartes Wort e.*, jám iß burnõs aßtrùs źõdis išßóko. *lass dir darüber kein Wort e.*, ſaugókis, kád tù apiẽ taĩ nè ràſi kaĩp iß netýczių kókį źõdį žlėpterėtumbei.

entfallen, 1) *eig., z. B. das entfiel meinen Händen*, taĩ mán iß raũkų išpũlė. — 2) *uneig., z. B. es ist seinem Munde ein Wort e.*, jám źõdis iß burnõs išßóko. *od.* jìs źõdį žlėpterėjo. *das ist meinem Gedächtniss e.*, taĩ mán atpũlė. taĩ užmirßau. taĩ mán ne-pripũl. *der Muth entfiel ihm*, jám ßirdis atpũlė. *od. lieber:* jám ßirdìs pawìrpo. jìs nuſiminė. jìs drąſõs ne-tẽko. jám drąſà ſunỹko. — **Entfallen**, das, iß-, atpũlimas. žlėpterėjimas. *das E. des Muthes*, ßirdiẽs pawirpìmas. nuſiminìmas. drąſõs ſunykìmas: *in der Bdtg der entspr. Verba.*

entfalten, 1) *eig., auseinanderfalten, ausbreiten, z. B. die Flügel e.*, ſparnùs ſplėſti. *rslt.*, išſplėſti. *eine Fahne e.*, karũną išſplėſti. *Knospen, Blätter e.*, puñpurus, lapùs ſkleĩſti. *rslt.*, išſkleĩſti. *die Rose entfaltet sich*, rožė ſkleĩdźias. *das (einzelne) Blatt entfaltet sich*, lãpas ſplėczias. *die Stirne entfaltet sich*, kaktà pàmeta raukßlùs. — 2) *uneig., z. B. Jmdm sein Herz e.*, kám ßirdį paródyti; atwérti. *er entfaltete alle seine Pracht*, jìs išréißkė wiſą ſãwo puikỹbę. *seine Anlagen e. sich täglich mehr*, jõ dwãſės nũjėgos išßiréißkia (*od.* áuga, *wachsen*) kas-diẽn daugiaũs. — **Entfalten**, das, išſplėtimas. išſkleidimas. iš-, išßireißkìmas. paſiródymas: *in der Bdtg der entspr. Verba.*

entfärben, *etwas*, kám párwą atimti. *od. lieber nach der Weise in der das Entfärben geschieht, z. B. die Farbe einer Sache abwaschen*, kám párwą numazgóti; *abspülen*, nuplãuti. *sich e., d. i. blass werden*, išblỹkßti. pabálti. *er entfärbte sich*, jìs pabãlo; išblỹßko. *auch:* jìs nu-, išbãlo. *erröthen*, apſiraũdonũti. — **Entfärben**, das, párwo numazgójimas; nuplówimas. *erblassen*, išblyßkìmas. nu-, iß-, pabalìmas. apſiraũdonãwimas: *in der Bdtg der entspr. Verba.*

entfernen, 1) *eig.*, kã nů kõ attólinti. *sich e.*, atſitólinti. *meistens nach der Art des Entfernens: fortnehmen*, šaliñ imti. *rslt.*, atimti. *wegschicken*, šaliñ šiųſti. *rslt.*, pasiųſti. *wegjagen*, pawarýti. *einen Bettler von der Thür e.*, ùbagą nů dùrių atſtatýti. *sich e., s. v. a. fortgehen*, šaliñ eĩti. *rslt.*, paeĩti. atſtóti. *sich vom rechten Wege e.*, nů tikrojo kẽlio atſtóti. *du hast dich von dem rechten Wege schon sehr weit entfernt*, tù nů tikrojo kẽlio jaũ labaĩ atſitólinai; tolì atſtójei. — 2) *uneig., z. B.*

Digitized by Google

einen Freund von sich e., priẽtelį nů ſawęs attólinti. *die Gefahr von Jmdm e.*, priėgādą nů kõ attólinti; *vertreiben*, prawarýti. *sich von einer Gemeinschaft e.*, nů kokiõs draugỹſtės atſitráukti (*sich zurückziehen*). *er hat sich von seinem Thema entfernt*, jìs ìš kalbõs išklỹdo. jìs nů ſãwo miſlìęs nuklýdo; atſitólino. — **entfernt**, *s. besonders.* — **Entfernung**, die, 1) *das Entfernen*, at-, atſitólinimas. atėmìmas. paſiuntìmas. pa-, prawārymas. atſtãtymas. atſitraukìmas. iš-, nuklydìmas: *in der Bdtg der entspr. Verba, doch meistens umschrieben, z. B. nach seiner E.*, jám atſtójus; paẽjus. — 2) *das Entferntsein, der Abstand*, atſtùmas. *Ferne*, tolùmas. *auch:* tõlis, io. *Zwischenraum* tárpas. *meistens jedoch zu umschreiben, z. B. in einer E. von 10 Meilen*, dẽšimt mỹliũ tolì. *in kleiner E.*, ne-labaĩ tolì. *in gleicher E.*, lýgiei tolì. *vgl.* entfernt.

entfernt, I) *Adj., wrtl.:* attólintas. *sehr fern*, tolì ẽſąs. labaĩ tolì ẽſąs. tólimas. *entfernte Länder*, tólimos (*od.* tolì ẽſanczios; *auch*: tolì gùlinczios) žẽmės. *die entferntesten Völker*, tolimiauſios žmoniũ gìminės. *das ist von hier sehr weit e.*, taĩ nů šiczion labaĩ tolì. — *etwas e.*, atſtùs. *od. lieber als Adv.*, kuŕs atſtù yrà. *er hält sich von mir* e., jìs nů manęs atſtù laĩkos. — *uneig., er ist e. von aller Schuld*, jìs tolì nů wiſõs kalczìõs. *od. lieber:* jìs powiſám ne-kaltas. *er ist weit e., das zu glauben*, jìs taĩ neĩ išš tólo newiẽryja. *weit e., dass er mir gehorchte* (*od. weit e., mir zu gehorchen*), *widersetzt er sich mir vielmehr*, uźiót manęs klaũſęs, jìs jů labiaũs mán priẽšyjas. — II) *Adv., sehr e.*, tolì. *etwas e., e. seiend*, atſtù. *Amerika liegt e. von uns*, Amẽrika gùl' tolì nů múſu. *die Häuser stehen e. von einander*, tiẽ bùtai ſtów' atſtù nů kìts kito. *Not.* atſtù *bezeichnet ein Entferntsein in der Nähe*; tolì *in der Ferne.*

entfesseln, 1) *eig., Jmdn aus den Fesseln lösen, Jmdm die Fesseln abnehmen*, kám páncžius nu-imti. *loslassen*, kã ìš páncžiũ paléiſti. *befreien*, išwálnyti. *von Fesseln losmachen Jmdn, der sich darin verwickelt hat*, kã ìš páncžiũ išškliudýti. *von Thieren: z. B. Kühe, Pferde e.*, kárwes, árklius išpáncžiũti. — 2) *uneig., z. B. der Geist fühlt sich e.*, dwãſė jaũczias lýg iš páncžiu paléiſta; išwálnyta. *der vom Körper entfesselte Geist*, ìš kúno páncžiũ išwálnytoji (*od.* paléiſtoji) dwãſė. — **Entfesseln**, das. išwálnyjimas; paleidìmas; išškliùdymas ìš páncžiũ.

entflammen, 1) *eig.*, kã liẽpſnomìs uźdėkti (*γ* g); ušk ùrti. — 2) *uneig., z. B. den Zorn, den Hass im Herzen e.*, keršta, n'apýkantą širdyjè uźdėkti; prikélti. *den Aufruhr, die Zwietracht e.*, maĩšta, waĩda uźdėkti (*γ* g); ušk ùrti; pakélti. *Jmdn zu Wuth e.*, kã ikì dũkſtant pérpỹkinti. — **Entflammen**, das, uźdegìmas. ušk ùrimas prikėlimas: *in der Bdtg der entspr. Verba.*

entflattern, *z. B. aus den Händen e.*, rañkų šaliñ pa-, išlėkti.

entfliegen, ìš kur šaliñ pa-, išlėkti. — **Entfliegen**, das, iš-, palėkimas.

entfliehen, iš-, pabėgti (*γ* g). *der Gefahr e.*, ìš priėgādos (*auch:* priėgādai) išbėgti. *einer Strafe e.*, korawõnei išbėgti. *dem Gefängnisse e.*, ìš kalėjimo išbėgti. išstrúkti; išškliúti; iš-, paſpriúſti. *aus der Schlacht e.*, ìš mūšio pabėgti. *die Zeit entflieht*, czieſas prabẽga; praš ôka. — **Entfliehen**, das, iš, pabėgimas. ištrukimas. išškliuwimas. iš-, paſpriudimas. prabėgimas. praš okìmas: *in der Bdtg der entspr. Verba. hier ist kein E.*, šiczion ne-gal ima išbėgti.

entfliessen, išbėgti. ištekėti. — **Entfliessen**, das, išbėgimas. ištekėjimas.

entfremden, 1) *fremde, abgeneigt machen, z. B. er ist mir ganz entfremdet*, jìs mán wiſái ſwẽtims paſtójęs. jō nů mãnęs wiſái nuſikreĩpuſi; atſiwẽtė. *sich Jmdn e.*, kã nů ſawęs attólinti. kiẽnõ širdį nů ſawęs nukreĩpti. — 2) *entwenden, s. d.* — **Entfremdung**, die. *Abneigung*, širdiẽs (*od.* širdžiũ) nuſigręžimas; atſitólinimas. atſiſwẽtinimas. *meistens zu umschreiben.*

entführen, *heimlich fortführen*, ſlapta nů wèſti. *rslt., mit sich e.*, šaliñ paſiwèſti. *herausführen, z. B. aus einem Gefängniss e.*, kã ìš kalėjimo ſlapczieĩ išwèſti. *Jungfrau e.*, merġą paſiplėšti (*raubend*) pagáuti; paplėšęs (*od.* pagãwęs) paſiwèſti. — **Entführung**, die, pa-, išwedimas. paplėšìmas. pagawìmas: *in der Bdtg der entspr. Verba.*

Entführer, der, kuŕs pagãwęs; paplėšikas. išši-, paſiwėdęs. *vgl.* entführen.

entgegen, 1) *in Verbindung mit Verben der Bewegung die Richtung nach dem Gegenstande hin bezeichnend*, priẽš. *z. B. Jmdm e. gehen*, kám priẽšais eĩti. — 2) *zur Bezeichnung eines Widerstandes od. einer feindlichen Begegnung meist* priẽš. *z. B. den Fluthen einen Damm setzen*, priẽš twãną dãmą pilti. *rslt.*, pilti. — 3) *zuwider, z. B. der ist mir in allen Stücken e.*, tàs wiſũſe dalỹkůse priẽš. *vgl. die folgenden Verbindungen von Verben mit „entgegen."*

entgegenarbeiten, *Jmdm*, priẽš kã dirbti (*γ* b); paſipriẽšyti.

entgegenbellen, kám priẽšais lóti.

entgegenbringen, kã kám priẽšais nèšti. *rslt.*, atnèšti.

entgegendrängen, *sich, freundlich*, kam priẽšais weržtis (*γ* ž). *feindlich.* priẽš (*u.* añt kõ) weržtis; briáutis.

Digitized by Google

ntgegenduften, kám priẽßais kwepẽti. *die Blumen duften uns lieblich e.*, kwiẽtkos kwẽpia mùms meilìngai priẽßais.

gegeneilen, kám priẽßais ſkùbintis. paſiskùbindams kám priẽßais bẽkti.

gegenfahren, kám priẽßais waźiũti. *dem Winde e.-fahren*, priẽß wẽją waźiũti.

gegenfliegen, *freundlich:* kám priẽßais ſkti. *feindlich:* priẽß kã lẽkti.

gegenfliessen, priẽß kã (*u.* kám priẽßais) ẽkti (√g); tekẽti.

gegenführen, *dem Feinde das Heer e.-führen*, waĩſką priẽß nepriẽtelius wèſti. *die Braut dem Bräutigam e.-führen*, marčzią jaunikiui priẽßais wèſti.

gegengehen, *freundlich*, kám priẽßais ti. *feindlich e.-gehen*, priẽß kã eĩti. *dem Tode e.-gehen*, ſmerčziui priẽßais eĩti.

gegengesetzt, 1) *eig.*, priẽß kã paſtatytas. — 2) *gegenüber liegend*, tiẽs kũm tãs. *Habsucht u. Verſchwendung sind einander e.-gesetzt*, gõdas beĩ pũſtelninkſtė ſtów priẽß kits kitą. *wir beide sind entgegengesetzter Meinung*, mùdwiẽju mùsų ne-ſutar'; ſtów priẽß kits kitą.

gegenhaben, *z. B. wir haben den Wind*, mẽs turime wẽją ĩ akìs. mùms wẽjas priẽß. *Jmdn e.-haben*, kã priẽß ſawẽ turẽti.

gegenhalten, kã kám priẽßais laikýti. *feindlich:* kã priẽß kã laikýti.

gegenhandeln, *Jmdm*, kám priẽßytis. *rslt.*, paſipriẽßyti. *einem Befehl e.-handeln*, priẽß kókį paliẽpimą eĩktis (√g); laikýti.

gegenhüpfen, *z. B. vor Freude*, kám iš ẽziaũkſmo priẽßais ßókczioti. kám ßokiẽdams priẽßais eĩti. *rslt.*, ateĩti.

gegenjagen, *zu Pferde*, kám priẽßais ſolieĩs atßankìnti; atlaidìnti.

gegenjauchzen, kám priẽßais ßúkauti.

gegenkämpfen, priẽß kã kowóti.

gegenkehren, kã priẽß kã kreĩpti. *rslt.*, nukreĩpti.

gegenkommen, (*absichtlich u. unabsichtlich*), kám priẽſais eĩti. *rslt.*, ateĩti. *das Glück kommt deinen Wünschen entgegen*, palaimą (*od.* giliùkis) tãwo meĩlyjimams priẽßais ateĩt.

gegenlaufen, kám priẽßais bẽkti (√g). *ausdrücklich feindlich:* priẽß kã bẽkti (√g). — *uneig., das läuft den Gesetzen e.*, taĩ (yrà) priẽß ſtãtymus.

gegenliegen, priẽß kã guléti. *gegenüber liegen*, tiẽs kũm guléti.

gegenmarschiren, kám priẽßais maßiẽrũti. *feindlich:* priẽß kã maßiérũti.

gegenrauschen, kám priẽßais ũßti (√ź); ßlamßti. *rauschend entgegenkommen*, ũždams (*od.* ßlamßdams) priẽßais ateĩti.

gegenreden, kám priẽßais kalbẽti. kám kalbojė paſipriẽßyti.

gegenreisen, kám priẽßais keliáuti.

entgegenreiten, kám priẽßais jóti.

entgegenrichten, kã priẽß kã kreĩpti.

entgegenrücken, kám priẽßais (*feindlich:* priẽß kã) traukti. *s.* entgegenmarschiren.

entgegenrufen, kám priẽßais ßaũkti. *Jmdm zurufen*, kám prißaũkti.

entgegenschallen, kám priẽßais garſẽti.

entgegenschicken, -senden, kám kã priẽßais ſiųſti. *feindlich:* kã priẽß kã ſiųſti. *rslt.*, iß-, nuſiųſti.

entgegenschiffen, kám (ſù ßiẽpimi) priẽßais bẽkti (√g). *dem Strom e.-schiffen*, priẽß ſrõwę bẽkti; źegliũti; irtis.

entgegenschreien, *s.* entgenrufen.

entgegenschwimmen, kám priẽßais plaũkti. *dem Strom e.-schwimmen*, priẽß ſrõwę plaũkti.

entgegensehen, *eig.*, kám priẽßais źiurẽti. *s. v. a. erwarten*, kõ láukti.

entgegensein, priẽß kã búti; *u.* kám priẽß búti. *sich widersetzen*, kám priẽßytis. *rslt.*, paſipriẽßyti. *widersprechen*, kám priẽßtarauti. *der Wind ist uns e.*, wẽjas mùms ĩ akìs. wẽjas mùms priẽß.

entgegensenden, *s.* entgegenschicken.

entgegensetzen, kã priẽß kã ſtatýti. *sich wem e.*, kám priẽßytis. *s.* entgegensein.

entgegensprengen (*zu Pferde*), kám priẽßais ſolieĩs atjóti; atßankinti; atbogìnti. *feindlich e.*, priẽß kã atßankinti.

entgegenstehen, priẽß kã ſtowẽti. *gegenüber stehen*, tiẽs kũm ſtowẽti. *sich widersetzen*, kám priẽßytis.

entgegenstellen, *sich*, priẽß kã ſtatýtis. *sich widersetzen*, kám priẽßytis. *sich Gefahren e.-stellen*, ĩ priẽgadàs paſidũti. priẽgãdoms priẽßais eĩti.

entgegenstemmen, *sich*, kám priẽßais ſtẽptis (√b). — *uneig., Jmdm Widerstand leisten*, kám priẽßytis. *rslt.*, paſipriẽßyti.

entgegensteuern, *z. B. der Küste e.-steuern*, añt krãßto-linkai ſtўryti; bẽkti (√g, *lanfen*). — *uneig., s.* entgegenarbeiten.

entgegenstürmen, *vom Winde*, priẽß kã ũßti (√ź); ſiaũſti. *von Menschen*, priẽß kã ſù ùmaru bẽkti (√g).

entgegenstürzen, *eig.*, priẽß kã wiřſti. — *uneig., Jmdm e. eilen, etwa um ihn zu begrüssen*, kám priẽßais (lýg) wirſtė wiřſti.

entgegentaumeln, kám priẽßais ſwyrinẽti. kám priẽßais ſwyrinẽdams eĩti.

entgegentönen, kám priẽßais ſkambẽti.

entgegentragen, kám kã priẽßais nèßti.

entgegentreiben, kã priẽß kã (*auch:* kám priẽßais) warýti.

entgegentreten, kám priẽßais źeñkti (√g). *sich opponiren*, kám priẽßytis. priẽß kã ſtatýtis.

entgegenwehen, priẽß kã pũſti.

entgegenwerfen, *eig.*, kã priẽß kã (*seltener:* kám priẽßais) mèſti. *sich den Feinden e.-*

Digitized by Google

werfen, priẽß nepriẽtelius mèſtis; *od. lieber:* ſtatýtis.

entgegenwirken, kám priẽßytis.

entgegenziehen, kám priẽßais (*feindlich:* priẽß kã) tráukti.

entgegnen, kám kã añt kõ atſiliẽpti. — **Entgegnung,** die, atſiliẽpìmas.

entgehen, 1) *einer unangenehmen Sache ausweichen, nach der Art, in der das geſchieht, z. B. vermeiden,* kã ißwénkti (*V* g). *entfliehen,* ìß kuř iß-, pabẽkti (*V* g). *entſchlüpfen,* kám iß-, paſpriúſti. *ſich gewaltſam entreiſſen,* kám ißtrúti. *dem Haſſe, dem Tadel e.,* n'apýkantą, peikìmą ißwénkti (*V* g). *den Händen der Feinde entgehen,* nepriẽtcliũ rañkoms ißtrúkti; pabẽkti (*V* g). ìß nepriẽteliũ rañkų ißkliúti. — 2) *verloren gehen, z. B. dein Theil wird dir nicht e.,* tãwo dalýkas táw ne-prapùls. *wird dir nicht entſchlüpfen,* táw ne-trúks. *laſs dir das ja nicht e.,* taĩ ne-prapùldyk! *da iſt mir (meiner Aufmerkſamkeit) etwas in der Predigt entgangen,* czìà àß kã miſiõj ne-geraĩ ſlidabójau; n'ſlidabójau; n'ſlíklauſiau. *deiner Aufmerkſamkeit iſt der Haſe e.,* tã zuĩkį tù ne-pamateĩ. *ich lieſs mir die Gelegenheit e.,* àß tą prógą ne-wartójęs prõ ßãlį praléidau. — **Entgehen,** das, ißwéngimas. iß-, paſpriudimas. iß-. pabẽgimas. ißtrúkimas. prapũlimas: *in der Bdtg der entſpr. Verba.*

Entgelt, der, atlýginimas. ùžmokeſnis. *ohne E., umſonſt,* bè ùžmokeſnio. dykà. *auch:* ùž dỹką.

entgelten, *Jmdm etwas,* kám kã užmokẽti; atlýginti. *das ſollſt du mir e.,* àß táw taĩ užmokẽſiu. *er läſst es mich e.,* jis mán taĩ užmók; atlýgin. *oder lieber:* àß ùß taĩ dabař turiù kentẽti.

entgleiten, *beim ſtarken Feſthalten, in Folge von Glätte,* ißſpriúſti. *iſt es ſ. v. a. entfallen,* ißpùlti. ißkrìſti, *z. B. die Waffen entglitten ſeinen Händen,* giñklai jám ìß rañku ißpũlė; ißkrìto. — **Entgleiten,** das, ißſpriudìmas. ißpũlimas. ißkritìmas.

entglimmen, gruzdént pradẽti. *der Tocht entglomm,* knãtas pradẽjo gruzdẽti; *auch:* gruzdénti. *ſich entzünden,* ußſidẽkti (*V* g).

entglühen, *zu glühen anfangen,* žerplẽt pradẽti. *von Zorn e.,* kerßtù (lýg dektè) ußſidẽkti (*V* g). ſkaũdžiei pẽrpỹkti.

entgürten, kám jũſtą atrißti. *ſich e.,* nuſijũſti.

enthalten, I) *tr., in ſich halten, z. B. dieſe Flaſche enthält ein Stof Milch,* toję plẽczkoje yrà ſtópą piẽno. *iſt es ſ. v. a. faſst (der Möglichkeit nach) ein Stof,* tà plẽczką laĩko ſtópą. tõj plẽczkõj teĩpa ſtópą. *was enthält dies Buch?* kàs ſtów toſe knỹgoſe paraßýta? *die Geſetze e. vieles, was etc.,* ſtãtymũſe ſtów daũgel (paraßýta), kàs etc. — II) *rfl., ſich enthalten, ſich von etwas zurückhalten,* nù kõ atſilaikýti. *ſich wovon entfernt halten* nù kõ atſtù laikýtis. *ſich des Eſſens e.,* ne walgýti. *auch:* nù waĩgio atſilaikýti. *ich kann mich der Thränen nicht e.,* màn ãßaros tẽka peř nenórą; *od.* iř ne-nórint àß turiù weřkti iř ne-norẽdams. *du muſſt dich des Lachens e.,* tù (niekù bùdù) ne-turì jũktis. tù turì ißſilaikýti neſijũkt. — **Enthaltung,** die, *meiſtens durch Verb. rgl. auch:* Enthaltsamkeit.

enthaltſam, I) *Adj.,* kuřs nù kõ atſilaĩko *der ſich wovor hütet,* kuřs kõ ſaugójas *der ſich beherrſcht,* kuřs ſuſiwaldo. *mässig* miẽrnas. miẽrnìngas. *er iſt ſehr e. im Eſſen,* jìs miẽrnìngas yrà wálgyme. jì labaĩ miẽrnaĩ wálgo. — II) *Adv.,* atſ laikýdams. paßſaugódams. ſuſiwaldýdam miẽrnaĩ. miẽrnìngai.

Enthaltſamkeit, die, *Enthaltung,* atſilaĩ mas. *Selbſtbeherrſchung,* ſuſi-, nuſiwa dymas. *Mässigkeit,* miẽrnùmas. miẽrnì gỹſtė.

Enthaltſamkeitsverein, der, *Anti-Brann weinsverein,* draugỹſtė priẽß brangwỹn *od. richtiger:* priẽß brangwỹno gẽrima.

enthaupten, *Jmdn,* kám gálwą nukiřti.

Enthauptung, die, galwõs nukirtimas.

entheben, *Jmdn einer Sache, d. i. befreien* kã nù kõ atwálnyti. *einer Arbeit e.,* kã kókį dárbą atléiſti. kã nù kókio dárbo p léiſti. *Jmdn ſeines Amtes e.,* kã iß ùrẽdo paléiſti. = *abſetzen,* kã iß jõ ùrẽ ißmẽſti (*werfen*). *milder:* kã nù jõ ùrẽ nuſtatýti. — **Enthebung,** die, atwálny mas. at-, paleidìmas. nuſtãtymas. ißm tìmas: *in der Bdtg der entſpr. Verba.*

entheiligen, kã neßwentù darýti. *rslt.,* darýti. kiẽnõ ßwentỹbę apbiaũrinti. kã atßwéntinti. — **Entheiligung,** die, ßwentù dãrymas. ßwentỹbės apbiaũrinim atßwéntinimas.

enthüllen, kã atdeñkti (*V* g). — *uneig Geheimniſſe e.,* paſlẽptines ißréikßti. **enthüllt,** àtdenktas. *offenbar,* àtwir *ſichtbar,* rẽgimas. — **Enthüllen,** das, dengimas. *E. von Geheimniſſen,* ißrei kìmas.

enthülſen, *z. B. die Bohnen e.,* pupàs aižýti. *irgendwo auch:* ißižinti. — **Ent hülſen,** das, ißaĩžymas. ißižinimas.

enthuſiasmiren, *s.* begeiſtern.

Enthuſiasmus, der, *s.* Begeiſterung.

Enthuſiaſt, der, kuriõ ßirdis weikiei ſidega. *s.* Begeiſterter.

enthuſiaſtiſch, I) *Adj.,* dwãſės dyw pẽriñtas; *od.* wãromas. — II) *Adv.* dywnõj dwãſėje (lýg dektè) dègdams.

entjochen, kã ißjùnkti. kã iß jungo ißki kýti; ißnérti; paléiſti.

entkeimen, ißdýkti (*V* g).

entkleiden, kã nurèdyti. kám rubùs ißwil *der Wald ſteht jetzt von ſeinem Schmuck entkleidet,* giria ſtów dabař ſãwo grožybi

Digitized by Google

ne-tẽkuſi. — **Entkleidung**, die, nurẽdymas. iſtwilkimas.

entkommen, *entlaufen*, iß-, pabẽkti (*V g*). *sich entreissen*, iſtrúkti. *entschlüpfen*, iß-, paſpriúſti. *mit Mühe herauskommen*, iſſigáuti.

entkräften, kã ſilpnu padaryti. *ein Pferd durch Abtreiben e.*, árklį nuwaryti; *ganz e.*, nugalũti. nubaĩkti (*V g*). *sich e.*, ſylą pamẽſti; prapùldyti. ſylõs netèkti. *er ist ganz e.*, jis wiſái ſylõs ne-tẽkęs. jis wiſái bè ſylõs. — *mehr uneig., z. B. die Macht des Staates e.*, karalỹſtės mãcį pamãžinti. *eine Anklage e.*, ſkuñdą niẽkù weĩſti; į niẽką paweĩſti. — **Entkräftung**, die, 1) *das Entkräften*, nuwãrymas. nubaigimas. nugalãwimas. paſilpinimas. ſylõs prapùldymas. ſylõs netekimas. mãcių pamãžinimas. niẽkù wertìmas. — 2) *Schwäche*, ſilpnỹbė.

entladen, 1) *eig., s.* abladen. *leer machen*, iſtũſtinti. — 2) *eine Flinte hat sich von selbst e.*, puczkà iß ſawęs paſilẽdo. *sein Gewissen e.*, ſãwo ſą́žinę nupakajúti. ſãwo ſą́žinei ſuñkią nãštà nuĩmti. — **Entladen**, das, iſtũſtinimas. *im Übrigen durch Verba.*

entlang, *s. v. a. längs, z. B. die Stube e.* (*d. i. in der Stube deren Länge nach*) *gehen*, iſilgai ſtubõs eĩti. *e. des Waldes* (*d. h. neben dem Walde hin*) *gehen*, pãgiriu (*u.* pagirieĩs) eĩti. *e. des Meeres fahren*, pãmariu (*auch:* pamarieĩs) waziúti.

entlarven, *Jmdn*, kiẽnõ weidmainỹſtę atdeñkti (*V g*). kiẽnõ wéidą atdeñkti. paródyti, kõks kàs iß tikro ẽlą̃s.

entlassen, *frei-, loslassen*, kã paléiſti. *Jmdn des Dienstes e.*, kã iß ßlùžbos paléiſti. *eine Versammlung e.*, ſuriñkimą paléiſti. *nach Hause e.*, namõn parléiſti. *Jmdn von einer Verpflichtung e., ihm sie erlassen*, kam kókią pãreigą atléiſti. — **Entlassung**, die, paleidimas. atleidimas.

entlasten, *Jmdn*, kám nãštą nu-imti. kã nu naštõs atwálnyti. *erleichtern*, paleñgwinti. *Jmdn von einer Beschuldigung e.*, kã téiſinti. *rslt.*, attéiſinti. — **Entlastung**, die, naštõs nu-ėmimas. paleñgwinimas.

entlastungseid, der, atſitéiſinimo prỹſiẽga.

entlastungszeuge, der, liùdininkas ùß kiẽnõ nekaltỹbę liùdyjąs. attéiſinimo liùdininkas.

entlauben, *z. B. Bäume, nach der Art, in der das Entlauben geschieht, z. B. durch Abpflücken*, mẽdžiamis lapùs nupèßti. *Laub abreissen*, lapùs nuplẽßti; *wegnehmen*, atimti. *ein entlaubter Baum*, mẽdis lãpų nè-tẽkęs. mẽdis bè lãpų.

entlaufen, iß-, pabẽkti. *s.* entfliehen. *ein Entlaufener, ein Flüchtling*, bėgũnas.

entledigen, *sich woron losmachen, befreien*, nu kõ atſiwálnyti. *sich der Schulden e.*, nù ſkolų atſiwálnyti. *entleeren, woron leer machen*, iſſitũſtinti. *den Beutel des Geldes e.*, mãßną pìningus iſſiñdams, iſtùßtinti. *ablegen*, kã padẽti. *sich der Fesseln e.*, nů pánczių atſiwálnyti; atſilioſũti. *sich der Furcht e.*, nů bãimės atſiwálnyti; wálnas paſtóti. *sich eines Auftrages* (*durch dessen Ausführung*) *e.*, kàs uždúta atlìkti. *sich eines Geschäftes e.*, kókį dárbą atlìkti. *sich seines Versprechens e.*, kã paſižadẽjęs atteſẽti. — **Entledigen**, das, atwálnyjimas. iſtùßtinimas. atlikìmas. atteſẽjimas: *in der Bdtg der entspr. Verba.*

entlegen, *s.* abgelegen, entfernt.

Entlegenheit, die, *s.* Entfernung.

entlehnen, 1) *eig., z. B. Geld von Jmdm e.*, piningũ nů kõ (*u.* iß kõ) *ỹ*zýtis. *rslt.*, paſiž*ỹ*zýti. — 2) *uneig., etwas woher nehmen*, kã iß kur kitur iñtis; *erhalten*, gáuti; *haben*, turẽti. *der Mond entlehnt sein Licht von der Sonne*, mẽnů gáuna ſãwo ßwiẽſą nů ſáulės. *das Wort hast du aus meinem Buch entlehnt*, tą žõdį tù iß mãno knỹgu emeĩſi; turì. — **Entlehnung**, die, paſiž*ỹ*zýjimas. gawìmas. ėmìmas.

entleiben, *Jmdn*, kã nužudýti. *sich e.*, nuſiżudýti. gãlą paſidarýti. *vgl.* tödten. — **Entleibung**, die. nu-, nuſiżùdymas.

entlocken, 1) *eig., lockend herausbekommen, z. B. Jmdm das Geld e.*, kám pìningus ißwilióti. *Jmdm ein Wort, ein Geheimniss e.*, kám (*u.* iß kõ) žõdį, paſlẽptinę (kỹtrię) ißgáuti. — 2) *uneig, den Saiten liebliche Töne e.*, iß ſtrìūnų meilingų balſų ißgáuti. *Jmdm ein Lächeln e.*, padarýti, kàd kàs nuſißypſóti tùr.

entmannen, kã rómyti. *rslt.*, iſrómyti. — **Entmannung**, die, rómyjimas. iſrómyjimas.

entmasten, *ein Schiff*, ßiẽpiei (*od.* ßiẽpiui) mãštą (*od.* maſtùs) iſimti. *der Sturm hat das Schiff entmastet*, wiẽtra ßiẽpiui maſtùs nuláužė.

entmenschen, kã nežmõgumi padarýti. *sich e.*, nežmõgumi paſtóti. *er ist ganz entmenscht*, jìs wiſái nežmogùs paſtõjęs. jìs jaũ wiſái nežmogùs.

entmuthigen, *Jmdn*, kám drąſùmą atimti. *den Muth brechen*, drąſùmą láuſti (*V ž*). *er ist ganz entmuthigt*, jìs wiſái drąſõs ne-tẽkęs. jìs jaũ wiſái bè drąſõs. — **Entmuthigung**, die, nedrąſà. drąſõs atėmìmas; prapùldymas.

entnehmen, *s.* entlehnen, benehmen.

entnerven, *Jmdn*, kiẽnõ (*od.* kám) nérwus paſilpnyti. *verweichlichen*, kã iſſlẽpinti. — **entnervt**, *verweichlicht*, lepùs. iſſlẽpęs. ſylõs ne-tẽkęs. — **Entnervung**, die, *Kraftzerstörung*, ſylõs nugalãwimas. *Verweichlichung, tr.*, iſſlẽpinimas. — *intr.*, iſſlepìmas. *Weichlichkeit*, lepùmas.

entquellen, iſtekẽti.

entrathen, *s.* entbehren.

enträthseln, 1) *eig., ein Räthsel lösen*, mỹſlę atmỹti. — 2) *die Bdtg wovon er-*

Digitized by Google

mitteln, iß·rà∫ti, kaĩp kàs iß∫imãno. — **Enträthselung**, die, *eines Räthsels*, at-minìmas. *Ermittelung*, iß·radìmas.

Entrée, das, *s.* Eintritt, Eintrittsgeld.

entreissen, 1) *eig., Jmdm etwas e.*, kám kã̀ iß·plẽßti. *etwas den Klauen Jmds e.*, kám kã̀ iß nagũ iß·plẽßti. *Jmds Händen das Schwert e.*, kárdą iß kiẽnõ rañkũ iß·plẽßti. *entwinden*, iß·weřßti (*V.*). — 2) *uneig., Jmdn dem Tode, der Gefahr e.*, kã̀ iß ∫ne-řtiẽs, iß priẽgãdos iß·plẽßti. *erretten*, iß·gélbėti. *Jmdm den Thron e.*, kám (karãliß·kãję) krãſę iß·plẽßti; iß·weřßti. kã̀ nũ krãſės nu∫tùmti; numèsti; nubriáuti. *das Vaterland den Händen der Feinde e.*, tẽwißkę iß nepriẽteliu rañkũ iß·gélbėti. — **Entreissen**, das, iß·plėßimas. iß·werźimas. iß·gélbėjimas. nubriówimas: *in der Bdtg der entspr. Verba.*

Entrepreneur, der, angtripriniẽrs. kuřs kã̀ apſi-(*od.* uß∫i-) ẽmęs. *s.* Übernehmer.

entrichten, *z. B. die Abgaben e.*, mõkeſnius atlìkti. *bezahlen, z. B. das Geld, die Schulden e.*, pìningus, ſkolàs uźmokėti. *zurückerstatten*, atdũti. — **Entrichtung**, die, atlikimas. uźmokėjimas: *in der Bdtg der entspr. Verba.*

entriegeln, kã̀ atkißti. *s.* aufriegeln.

entrinnen, *s.* entlaufen, entfliehen.

entrollen, I) *tr., s.* aufrollen. — II) *intr., dahinrollen, z. B. der Stein entrollte den Händen*, akmũ iß∫iriìto iß rañkų. *Thränen entrollten seinen Wangen*, ãßaros jám rìtoſi peř ſkróſtus. — **Entrollen**, das, iß∫iritimas.

entrücken, *wegnehmen*, kã̀ atimti. *schnell, rapide wegnehmen*, kã̀ pagáuti. paplẽßti. *auf- u. davonnehmen*, kã̀ pa-imti. *er wurde ihren Augen entrückt*, jìs tãpė iß põ jũ akiũ pà-imtas. *er wurde der Erde e.*, jìs tãpė nũ žẽmės pà-imtas. *er ist meinen Augen e.*, àß jõ ne-mataũ. jìs iß põ mãno akiũ ßaliñ; prapũlęs. — **Entrückung**, die, at-, paėmimas. pagawimas. paplėßimas.

entrunzeln, *z. B. Jmdm die Stirn e.*, kiẽnõ kãktai raukßlùs iß·lýgti. — **Entrunzelung**, die, raukßlũ iß·lýginimas.

entrüsten, *zornig machen*, kã̀ ſupỹkinti. *sehr e.*, pérpỹkinti. *sich e.*, pa-, ſupỹkti. *sich gewaltig e.*, pérpỹkti. — **Entrüstung**, die, ſu-, pérpỹkinimas. pa-, ſu-, pérpykimas. *Zorn*, pãpykis. *heftiger Zorn*, pérpykis, io. *gewaltiger Zorn*, narſas.

entsagen, *sich wovon lossagen, z. B. der Sünde u. dem Teufel e.*, griẽkui beĩ wélniui (*aber auch:* nũ griẽko beĩ nũ wélnio) atſiſakýti; atſiźadėti. *seinem Rechte zu Gunsten eines Andern e.*, nũ ſãwo teiſỹbės kám añt gẽro atſiſakýti. *einem Amte e.*, iß ùrẽdo atſidẽkawoti (*abdanken*). *durch ein Gelübde e., z. B. dem Branntwein e.*, brangwỹnui (*u.* nũ brangwỹno) atſiźadėti. — **Entsagung**, die, atſiſãkymas. atſizadėjimas. atſidẽkawojimas.

Entsatz, der, 1) *Beistand, Hülfe*, pagálba. *Jmdm zum E. kommen*, kám añt pagálbos pareĩti. — 2) *Befreiung, die*, iß·gélbėjimas. iß·wálnyjimas. *zum E. kommen*, añt iß·gélbėjimo (*od.* añt iß·wálnyjimo) pareĩti. — 3) *Hülfstruppen*, pagálbos waĩſkai. pagálba. *der E. kommt*, pagálba pareĩt. *E. schicken*, pagálbą (*od.* zialniẽriu añt pagálbos) fiųſti.

entschädigen, *Jmdn*, kám iß·kãdą atlýginti. *auch bloss:* kám kã̀ atlýginti. *er will sich wofür durch ein Vergnügen e.*, jis ſa (añt atſilýginimo) ùß taĩ nór' linkſmỹbė paſidarýti. — **Entschädigung**, die, at-lýginimas.

entscheiden, 1) *richten*, prõwą padarýti. *Endurtheil fällen*, atſũdyti. *wem zu Gunsten ist der Prozess entschieden?* kàs prõwą laimėjęs? añt kiẽnõ pùſės ſudžia atſũdyjės? *entscheide du darüber, wer Recht hat*, pa-darýk tù tañ dalykė prõwą (*od.* paſakýk tù ſãwo mìſlį apiẽ taĩ) kàs teiſỹbę tùr'. — 2) *bestimmen über etwas Zukünftiges, z. B. Gott hat so über mich entschieden*, teip mán Diẽwas lẽmęs; paſkýręs. *das Schwert muss darüber e. wer es haben soll*, kárdas tùr' atſũdyti (*od.* prõwą padarýti: *answohl:* nulémti), kàs taĩ gáuti turės. *Augenblick entscheidet oft über die wichtigsten Dinge*, wiẽns akiẽs mìrkſnis nùlemia ſwarbiáuſius dalykùs. — 3) *beendigen, ausmachen, z. B. ihr Streit ist noch nicht entschieden*, jũ waĩdas dár n'iėrà paſibaĩgę. dár nè añt gãlo. *die Sache ist schon e.*, t dalỹks jaũ añt gãlo. — 4) *eine zweifelhafte Sache zu Stande bringen, den Ausschlag wofür geben, z. B. das entsch unsern Sieg*, taĩ iß·taĩſė múſų pérgalėjim tůmì nuſwìro pérgalėjimas añt múſų pu — **sich entscheiden**, *über etwas, z. nun entscheide dich, willst du es thun nicht*, dabař apſimìſlyk (*bedenke*), ař tù darýſi. ař nè. *Entschluss fassen*, tik apſiimti. ař ßeĩp ař teĩp. *sich erklären* ſakýti ſãwo mìſlį, ař ßeĩp ař teĩp. *hat sich noch nicht entschieden*, jis n'apſimìſlyjęs. *es ist schwer, sich hierzu e.*, taĩ ſuñku, tamè dalykė twìrtą n twértis; ař ßeĩp ař teĩp apſiimti. *er sich für dich e.*, jis añt tãwo pùſės ſtõ jis táw pripũlė. *es wird sich bald e.*, jaũ wéik' iß·ſiródys; iß·ſiréikš (*wird sich zeigen*). — **entscheidend**, **entschied** *s. besonders.* — **Entscheidung**, die, ſũdyjimas. iß·taŕimas. lẽmimas: pabaigimas iß·taĩſymas. iß·prówyjimas. apſimìſlyjim apſi-ėmimas. nuſitwirtinimas miſlyjė. i ródymas. iß·ſireißkìmas: *in der Bdtg entspr. Verba; doch meistens durch Verba selbst, z. B. die E. ist noch getroffen*, dár n'iėrà atſũdyta. dár n'i añt gãlo iß·weſtà. dár ne-paſkirta etc.

Digitized by Google

entscheidend, kàs išlaĩso. kàs išprówyja. kàs paškiria. kàs lėmia. kàs gãlą padãro. *s.* entscheiden.

Entscheidungskampf, der, kowà, añt kuriõs wiśkas pareĩt. kowà, kurì paśkìrs, ař turės ťeĩp ař teĩp búti.

entschieden, I) *Adj.*, *fest bestimmt*, paśkirtas. *von Gott, dem Schicksal u. Ähnlichem e.*, lémtas. paśkìrtas. *fertig*, gãtaws. *das ist e., steht fest*, taĩ śtów' driùtaĩ. *das ist bei mir e., steht fest*, taĩ prìe manės jaũ śtów' driùtaĩ. *so bald ich e. bin*, kaĩp wéik' àš apśimìślyjės (*od.* tikraĩ apśi-ẽmės) búsiu. kaĩp wéik' àš śu śawo miślimìs ĩ dawãdą parėjęs búsiu kaĩp wéik' àš añt tìkro apśi-ėmìmo parėjęs búsiu. *die Sache ist bei mir noch nicht e.*, aš taĩp dalykė dár neĩ pàts iš tìkro nežinaũ, kã darýti. dár àš śu śawo miślimìs añt abejõs. *der Mann ist stets sehr e.*, tàs žmogùs śawo apśi-ėmimůśe wiśucžiės labaĩ twirtas. *s. v. a. sehr zuversichtlich*, nušitikėjime labaĩ twìrtas. pìlnas twìrto nušitikėjimo. *unser Sieg ist e.*, jaũ dabaĩ (tikraĩ galimà žinóti, kad) mės pérgalėsim. *der Kampf ist noch nicht e.*, dár iš tìkro ne-galimà žinóti, kaĩp mũšis išeĩs; kaĩp śu mũšiù bùs; añt kiẽnõ pùsės pérgalėjimas wiŕs. mũšis dár śtów' añt abejõs. — II) *Adv.*, gatawaĩ. driùtaĩ. twirtaĩ. tikraĩ. n'abejótinai. twirtaĩ nuśi-, paśitikėdams.

Entschiedenheit, die, 1) *Gewissheit*, tikrà žinià. — 2) *Festigkeit im Entschluss*, twirtas apśi-ėmìmas. twirtùmas apśi-ėmimė. — 3) *Zuversicht*, śtiprùs nušitikėjimas.

entschlafen, *fest einschlafen* (*auch vom Sterben*), užmìkti (√g). — **Entschlafen**, das, užmigìmas.

entschlagen, *sich einer Sache, d. i. sich frei machen wovon*, nů kõ atśiliośiũti; atśiwalnyti. *sein Herz wovon abwenden*, śirdį nů kõ nukreĩpti. *von sich entfernen*, kã nů śawẽs atťatýti; *fortwerfen*, atmèśti. *z. B. sich der Sorgen e.*, rũpeśczius atmèśti. nů rũpeśczių atśiwálnyti. *sich der Geschäfte e.*, dárbus ĩ šãlį dėti. *rslt.*, padėti. *auch:* ĩ šãlį mèśti. *rslt.*, atmèśti. *von aufgebürdeter Arbeit, im gemeinen Ausdruck*, dárbus (nů kãklo) nuśikárti. *entschlage dich solcher Gedanken*, nukreĩpk śawo śirdį nů tokiũ miśliũ. — **Entschlagen**, das, atmetìmas. atśtãtymas. atśiwálnyjimas. atśiliośãwimas. miśliũ nukreipìmas. nuśikórimas: *in der Bdtg der entspr. Verba.*

entschleiern, 1) *eig.*, *z. B. das Gesicht e.*, wėdą atdeñkti (√g). śkẽpetą nũśigopti (√b): nuśideñkti. — 2) *uneig.*, *s.* enthüllen.

entschliessen, 1) *eig.*, *aufschliessen*, kã atrakinti; *s.* aufschliessen. — 2) *uneig.*, *sich e., wozu*, kã apśiimti. *er entschloss sich hier zu bleiben*, jìs apśi-ėmė śiczion paśilikti. *ich kann mich dazu nicht e.*, àš taĩ ne-galiù apśiimti. *ich bin fest entschlossen*, àš eśu driùtaĩ apśi-ẽmės. *s. v. a. beabsichtigen*, ketìnti. mìślyti. *sich entschliessen, wo es eine Wahl gilt, z. B. er kann sich nicht e.*, jìs śu śawo miślimìs wìs dár ne-gál' ĩ dawãdą (*od.* añt gãlo) pareĩti, ař ťeĩp ař teĩp. *s.* entscheiden, sich. — **Entschliessung**, die, apśi-ėmìmas. *vgl.* Entschluss.

entschlossen, I) *Adj.*, 1) *der sich leicht entschliessen kann*, kuŕs greĩtai śuśimìślyja. *muthig*, drąśùs. drąśiõs ŝirdiẽs. *entschieden in seinem Character*, twìrtas. — 2) *der eine Entschliessung fest gefasst hat*, kuŕs kã driùtaĩ apśi-ẽmės. — II) *Adv.*, greĩtai śuśimìślydams. drąśiei. śu drąśià ŝirdimì. twirtaĩ. driutaĩ apśiimdams.

Entschlossenheit, die, 1) *Muth*, drąśì ŝirdìs. ŝirdiẽs drąśumas. — 2) *Festigkeit*, (ŝirdiẽs) twirtùmas. twirtà ŝirdìs.

entschlummern, *bei der Arbeit, unwillkürlich e.*, užśnústi. *fest einschlafen*, užmìkti (√g).

entschlüpfen, *wrtl.: beim kräftigen Festhalten durch Glätte schnell davon kommen*, išśpriústi. *entfliehen*, iš-, paśpriústi. *mittels Schlupfwinkel und Entschleichung davon kommen*, išśiślaiśtýti. *kriechend entkommen*, išślìsti. — *uneig., unbemerkt od. ungewollt entfahren, z. B. ihm ist ein Wort entschlüpft*, jám žõdis (iš burnõs) išbóko. jìs kã žlėpterėjo. *mehr gemein:* pliùkšterėjo. — **Entschlüpfen**, das, iš-, paśpriudìmas. išbokìmas: *in der Bdtg der entspr. Verba.*

Entschluss, der. apśi-ėmìmas. *mein E. steht fest*, mãno apśi-ėmìmas śtów' driùtaĩ. *bei seinem E. bleiben*, prie śawo apśi-ėmìmo (*od. auch:* prie śawo miśliẽs) paśilikti. *seinen E. ändern*, kita mìślį imtis. kitõs miśliẽs paśtóti. kitaĩp apśiimti. *s. v. a. Entscheidung, z. B. er kann zu keinem festen E. kommen*, jìs śu śawo miślimìs ne-gál' ĩ tìkrą dawãdą (*od.* añt gãlo) pareĩti, ař ťeĩp, ař teĩp.

entschuldigen, *Jmdn wegen etwas womit e.*, kã kůmi dėl' kõ téisintis. *rslt.*, attéisintis. *sich e.*, téisintis. *rslt.*, atśitéisinti. *er hat sich wegen seiner Abwesenheit mit Krankheit entschuldigt*, jìs dėl' tõ, kàd jìs czià ne-bùwęs, (śu) ligà atśitéisino. *sich zu e. suchen*, téisintis. *das ist nicht zu e.*, taĩ ne-galì téisinti; attéisintis. *Ausreden machen bei Ablehnung einer Anforderung, sich e.*, išśikalbėti. *Jmdn e.*, kã išśkalbėti. — **Entschuldigung**, die, 1) *das Entschuldigen*, attéisinimas. atśitéisinimas. iš-, išśikalbėjimas: *in der Bdtg der entspr. Verba.* — 2) *die Entschuldigungsgründe, z. B. eine E. vorbringen wegen etwas*, kůmi téisintis. *er sucht eine E.*, jìs jėśko kůmi téisintis. *das ist keine E.*, tůmi ne-galì téisintis. atśi-, išśikalbėti. *diese E. nehme ich nicht an*, tą atśitéisinimą àš ne-pri-

Digitized by Google

imu. tůmì tù prič manęs ne-galì atšitéišlinti; iššikalbėti.

entschweben, *durch Erhebung in die Höhe,* aukštỹn pašikélti. *davon fliegen,* šaliñ palėkti.

entschwimmen, *fortschwimmen,* šaliñ paplaũkti.

entschwinden, *davon eilend, sich entfernend verschwinden,* šaliñ atšt̃ódams prapùlti. *er entschwand aus meinen Augen,* jìs mán ìš akiũ prapũlė. *das ist mir aus der Erinnerung e.,* taĩ mán ìš atmintiẽs prapũlė. *es sind seit der Zeit schon viele Jahre entschwunden, verflossen,* ìš tõ cźiẽšo jaũ daũg mẽtu prabėgo (*verflossen*); jaũ daũg mẽtu prõ šãlį (*vorbei*). *durch vergehen entschwinden,* pragaĩšti. *der Schatten ist entschwunden,* šešėlis pragaĩšo: prapũlė.

entseelt, *leblos,* negýwas. bè gywaštiẽs. *ohne Seele,* bè dūšios. *gestorben,* numirẽs. dwãsę išléidęs.

entsenden, kã šiųsti. *rslt.,* pašiųsti. *hinsenden,* nušiųsti. *aussenden,* išsiųsti. *viele Boten nach verschiedenen Richtungen e.,* daũg pášlu šẽn ir tẽn išsiųsti; *od. auch demin.,* išsiuntinėti. *entlassen,* išléisti. *die Stimme e.,* baĩsą išdũti; išléisti. *einen Pfeil e.,* štriẽlą iš-, palakìnti; išsáuti. *eine Kugel e.,* kuĩką išsáuti. — **Entsendung,** die, iš-, pašiuntìmas. išsiuntinėjimas. išdawìmas. išleidìmas. išlakinimas. išsówimas: *in der Bdtg der entspr. Verba.*

entsetzen, I) *tr.,* **1)** *Jmdn von seinem Amte e.,* kã ìš urėdo iš-, nuštatýti. *auch:* išmèsti. *s.* absetzen. *einen Fürsten seines Thrones e.,* kókį kunigáikštį nũ jõ krãšės nušodíti; *auch:* numèsti. *s.* entthronen. — **2)** *von der Belagerung befreien, z. B. die Stadt e.,* miẽšta nũ apgulìmo išwálnyti; išgélbėti. — **II)** *rfl.,* **sich entsetzen,** *in grossen Schrecken gerathen,* išsigą̃sti. pẽrsigą̃sti. *er entsetzte sich vor mir* (*od. vor meinem Anblick*), jìs manę pamãtęs pẽrsigañdo. — **Entsetzen,** das, **1)** *das aus dem Amte,* išštãtymas (*od.* išmetimas) ìš urėdo. nuštãtymas nũ urėdo. — **2)** *grosses Erschrecken,* išši-, pẽrsigandìmas. ìšgą̃stis, iẽs, *m. es überfiel mich ein E.,* manę ìšgą̃stis ap-, pẽrėmė; nutwėrė.

entsetzlich, I) *Adj., Schrecken erregend,* išgą̃stingas. baisingas. *er erhob ein e. Geschrei,* jìs pakėlė išgą̃stingą šaũksmą. *eine e. Menge Geld,* baisinga (*od.* baisingai didelė; baĩs dìdelė) daugỹbė piningũ. *als Ausruf: o entsetzlich!* àk taĩ išgą̃stinga! taĩ baisỹbė! — **II)** *Adv.,* išgą̃stingai. baisingai. baĩsiei. baĩs. *das ist e. viel,* taĩ baĩs daũgel.

Entsetzlichkeit, die. baisingùmas. baisỹbė.

Entsetzung, die, *s.* entsetzen *u.* Entsatz.

entsiegeln, *einen Brief,* grõmiatą atláušti (γ ż); atplėšti. — **Entsiegelung,** die, atlaužìmas. atplėšimas.

entsinken, *z. B. aus den Händen e.,* iš rañkų iškrišti. *das Schwert entsank seiner Hand,* kárdas iškrìto ìš jõ rañkų. — *uneig., der Muth entsank ihm,* jám širdìs (*auch:* drą̃sà) atpũlė. — **Entsinken,** das, iškritìmas. atpũlimas.

entsinnen, *sich,* atsimį̃ti. *s.* erinnern, sich.

entspinnen, *sich, nach u. nach durch Verwickelungen entstehen, z. B. es entspann sich ein Krieg,* kãras pasidãrė; šusikùrstė; šusipáiniãwo. *es entspann sich bei Tisch unter den Gästen ein Gespräch,* bewálgant šwecźieĩ šusikalbėjo. — **Entspinnen,** das, pasidãrymas. šusikùrstymas. šusipáiniwimas.

entsprechen, 1) *angemessen sein,* pritikti kam. *z. B. dein Betragen entspricht nicht deinem Amte,* tãwo pasi-elgimas ne-pritiñka tãwo urėdui. — **2)** *übereinstimmen, šu kůmi šutarti. das entspricht meiner Meinung nicht,* taĩ ne-šutar šu mãno mìslimi. *od. lieber:* taĩ nè pagal mãno mìslį. *das entspricht der Erwartung nicht,* taĩ n'iėrà teĩp, kaĩp buwaũ mìslyjęs. — **Entsprechen,** das, *Angemessenheit,* pritikìmas. *Übereinstimmung,* šutarìmas.

entsprechend, I) *Adj.,* **1)** *angemessen,* kam pritiñkąs. — **2)** *übereinstimmend,* šutariñgas. pagal kã ėląs. — **II)** *Adv.,* pritikdams šutarđams. pagal kã búdams.

entspriessen, 1) *hervorspriessen,* išsprókti (γ g). išdýkti (γ g). — **2)** *uneig., von Jmdm herstammen,* ìš kur kilti; kilęs bùti. *er ist aus einer vornehmen Familie entsprossen,* jìs ìš aukštõs giminės kilęs. — **Entspriessen,** das, *eig.,* išsprogimas. išdygimas. — *uneig., durch Verba.*

entspringen, 1) *wörtl.,* = *fortspringen,* šaliñ šókti. *rslt.,* pašókti. — **2)** *entfliehen,* iš-, pabėkti (γ g). iš-, pašprústi. iš trúkti. *s.* entfliehen. — **3)** *seinen Ursprung haben,* **a)** *eig., von Flüssen. z. B. der Memelstrom entspringt in Russland,* Niãmuns prasideda (*od.* tùr šãwo prãdžią) Rušijoje. *aus der Erde, aus dem Felsen hervorquellen,* iš žẽmės, iš ůlõs tekėti; ištekėti. *hervorsprudeln,* išwiršti; išsókti. — **b)** *uneig., seinen Grund in etwas haben, z. B. aus dem Glauben entspringt die Liebe,* iš tikėjimo išáuga (*wächst hervor*) méilė. *aus der Habsucht entspringt Ungerechtigkeit,* iš gõdo išáuga neteisỹbė. *er ist aus vornehmer Familie entsprungen,* jìs ìš aukštõs giminės kilęs. — **Entspringen,** das, pašokìmas. iš-, pabėgimas. iš-, pašprúdimas. ištrùkimas. prašdėjimas. pradžià. ištekėjimas. išwirtimas. išsokimas. išaugìmas: *in der Bdtg der entspr. Verba.*

Digitized by Google

entstehen, *werden,* paſtóti. paſidarýti. raſtis. praſidėti. *sich erheben,* pakilti. *es entstand ein grosser Streit, Krieg,* didelis waĩdas, kãras rãdoſi; paſidãrė; pakìlo; paſikėlė. *es entstand da ein Bruch,* czià paſtójo balà. *aus der Trunksucht e. viele Verbrechen,* iß girtãwimo paſidãro (*od.* paſtója; kỹla) daũg piktadėjỹſtcziu. — **Entstehung,** die, *das Werden,* paſtójims. *der Anfang,* pradžià. *Ursprung,* pakilimas. paſikėlimas. *die E. der Welt,* ſwiẽto pradžià. kaĩp ſwiẽts paſtójęs. *ein Übel muss man gleich bei seiner E. unterdrücken,* kókią piktenỹbę reĩk' tůjaũs praſidedant (*od.* tůjaũ pradžiojè) pérgalėti.

Entstehungsart, die, kaĩp kàs praſidėjęs; paſidãrę.

entsteigen, 1) *eig., z. B. der Gruft e.,* iß dùbės iſſlipti. — 2) *uneig., entschweben, z. B. Dünste e. der Erde,* iß žẽmės kỹla (*erheben sich*) garũ. *rslt.,* pa-, iſſkỹla. *Seufzer entstiegen seiner Brust,* ãtdusiu paſikėlė jám iß ſirdiẽs. — **Entsteigen,** das, iſſlipimas. pakilimas. paſikėlimas: *in der Bdtg der entspr. Verba.*

entstellen, 1) *eig., hässlich machen,* ſudarkýti. baiſiù padarýti. *verderben,* ſupũſtyti. *anders machen,* kitókiu darýti. *rslt.,* padarýti. *der Gram hat dich ganz entstellt,* tužbà tãwo wéidą wiſãi ſudarkė; tawę wiſã darku (*od.* kitókiu) padãrė, *die Augen sind durch Thränen entstellt,* ãkys ãßaromis ſuſipũſtyjuſios. — 2) *uneig., z. B. eine Geschichte durch eine falsche Darstellung e.,* kókį nuſidãwimą kitaĩp pãſakóti, nè kaĩp tàs iß tikro nuſidãwęs. *verdrehen,* pérkreĩpti. — **entstellt,** *z. B. ein e. Gesicht,* ſupũſtytas (*od.* ſudarkýtas; darkùs; kitõks paſtójęs) wéidas. — **Entstellung,** die, ſudarkymas. ſupũſtyjimas. pérkreipimas. kitókiu padãrymas: *in der Bdtg der entspr. Verba. das Entstelltsein, Hässlich sein, als Zustand,* baiſumas. diaurumas.

entströmen, ißbėkti. *in starkem Strom e.,* ſtwinti. *vgl.* entfliessen.

entstürzen, *z. B. Thränen entstürzten seinen Augen,* ãßaros jám wirſtė ißwirto iß akiũ. *herausspringen,* ißßókti. — **Entstürzen,** das, ißwirtimas. ißßokimas.

entsühnen, entsündigen, *durch Ankündigung der Vergebung seitens des Geistlichen,* kã atgriėkáuti. *von Schuld reinigen,* nů kalcziós czỹſtyti. — **Entsühnen, Entsündigen,** das, atgriėkãwimas. czỹſtyjimas nů kalcziós.

entsündigen, kã nů griėkũ apczỹſtyti.

entthronen, *Jmdn, z. B. einen König e.,* kõkį karãlių nů jõ krãſės (*od.* nů karãlißkojo) ſóſto nuſodinti; nuſtùmti. kám karalỹſtę iſſplėſti; atiñti. — **Entthronung,** die, nuſodinimas nů krãſės.

entübrigt sein, *z. B. ich bin der Mühe e.,* ãß tõs prõcės ne-priwalaũ paſidarýti. tõs prõcės mán ne-priwalù; ne-reĩk.

entvölkern, *ein Land, nach der Art des Entvölkerns, z. B. durch Vernichtung des Volkes,* žmónes iß žẽmės ißnaikìti; ißgaiſtinti; ißpũſtyti. *geschieht es durch Entführung,* ißwèſti; *durch Verursachung eines Aussterbens,* ißmarinti. *allgemeiner auch:* žẽmę be žmoniũ padarýti. *ein entvölkertes Land,* žẽmė be žmoniũ paſilikuſi. žẽmė žmoniũ ne-tẽkuſi.

entwachsen, *z. B. dem Kleide, den Schuhen e.,* rũbą, kùrpes ißáukti (√g). *er ist der Ruthe e.,* jis iß põ rýkßtės ißáugęs. jis rýkßtei jaũ per-didelis paſtójęs. — **Entwachsen,** das, ißaugìmas.

entwaffnen, 1) *eig.,* kám ginklùs atiñti. — 2) *uneig., z. B. Jmdn durch Bitten e., d. i. besänftigen,* kã numaldýti. kã (ſù) maldà apgalėti. *Jmds Zorn e.,* kiẽnõ keřßtą nuramìnti; nutildyti,

entweder — oder, ař-ař. *Für „oder" steht oft auch* arbà. *besonders wenn das erste* ař *ausgelassen wird, z. B. ich würde heute entweder fahren oder reiten,* àß ßeñdiẽn (ař) jóſiu ař (*auch:* arbà) waźiũſiu. *das wird e. heute oder morgen geschehen,* taĩ nuſidůs (ař) ßeñdiẽn ař (*od.* arbà) rytój.

entweichen, 1) *sich heimlich entfernen,* ſlapczieĩ atſtóti. pabėkti. *s.* entfernen, *sich;* entfliehen. — 2) *sich entziehen, z. B. der Gefahr e.,* priėgãdą ißwénkti. — 3) *uneig., von leblosen Dingen, z. B. die Dämpfe e.,* garaĩ ißeĩna. *mit Gewalt e.,* ißßiweřßti. *die Finsterniss entweicht, verschwindet,* tamſybė pragaĩßta. — **Entweichung,** die, atſtójimas. pabėgimas. ißwėngimas. ißėjimas. ißßiwerzìmas. pragaißimas: *in der Bdtg der entspr. Verba.*

entweihen, kã neßwentù darýti. *auch wohl:* atßwéntinti. kiẽnõ ßwentybę apbiaũrinti; apdeřkti. *du hast den Sonntag, die Kirche entweiht,* tù ßweñtąję diẽną, baźnyčią nenßwentà padareĩ. tù jõs ßwentybę apbiaũrinai.

entwenden, 1) entziehen, *s. d.* — 2) stehlen, kã pawõkti (√g). *bei Seite bringen,* kã ĩ ßãlį nukißti. *Geld aus der Kasse e.,* piningũ iß kãſės ißwõkti. *bei Seite schaffen,* ißčmęs ĩ ßãlį nukìßti. — **Entwendung,** die, iß-, pawogìmas. nukißimas.

entwerfen, 1) *etwas in Gedanken e.,* kã ſumiſlyti. ſuſimiſlyti. ſudůmóti. kã miſlyjè ſuſitatýti. *er hat den Plan zu einer Reise entworfen,* jis keliõnę ſumiſlyjęs. jis miſlyjè wiſlab ſuſitaĩſęs (*od.* ſuſidawãdyjęs), kaĩp tą keliõnę reĩkiant ißwèſti. jis wiſlãb ſumiſlyjęs, kaĩp jis keliáuſęs. — 2) *etwas in flüchtigen Umrissen zeichnen,* a) *eig., z. B. ein Bild e.,* ãbrozą (kelicĩs brūkßmicis) nuźénklinti. *zusammenstellen, z. B. einen Contract e.,* kuntrãktą ſuſtatýti. —

Digitized by Google

b) *uneig., mit Worten*, kã̀ (kalbėdams *od.* žõdžieis) apraßýti; nuźénklinti. — **Entwerfen,** das, ſu-, ſuſimìſlyjimas. ſudūmójimas. nuźénklinimas. ſuſtãtymas. aprãßymas: *in der Bdtg der entspr. Verba.*

entwickeln, I) *tr.*, 1) *auseinanderwickeln*, at-, ißwynióti. *auseinanderrollen, z. B. eine Rolle Leinwand e.*, audìmo ritìnį ißriẽſti. *ausbreiten*, ißtiẽſti. ißſplẽſti. *hinbreiten*, patiẽſti. — 2) *allmählich ausbilden, z. B. den Geist, Verstand etc. e.*, dwãſę, prõtą ißgùdinti. *die geistigen Anlagen e.*, dwãſißkãſias nūjėgas ißgùdinti. — 3) *klar, deutlich auseinanderlegen, deutlich machen, z. B. seinen Gedanken e.*, ſãwo mìſlį dawadnieĩ paſakýti. ſãwo mìſlį ißdawãdyti. *ich werde dir die Ursachen davon e.*, àß tãw tõ priėžaſcźius ißdawãdyſiu. — II) *rfl., sich entwickeln, d. i. sich herauswickeln*, ißſiwynióti. *sich aus einem Gewirr herauswickeln*, ißſikliudýti. ißſipáiniũti. *s.* I. 1. *heranwachsen*, pa-, pri-áukti (√g). *ziemlich heranwachsen*, pa-ūgẽti. *vom Grase, Getreide, Kraut auch:* paźélti. *sich geistig e.*, ißgùſti. ißſigùdẽti. *er hat sich (geistig) tüchtig e.*, jìs geraĩ ißgùdęs; ißſigùdinęs. *sich lernend ausgebildet*, geraĩ ißſimokìnęs. *die Geschichte, die Sache hat sich gut entwickelt*, tàs nuſidãwimas, tàs dalỹkas geraĩ paſidãręs; ißẽjęs. ſù tũm dalykù geraĩ paſidãrė; ißẽjo. — **Entwickelung,** die, at-, ißwyniójimas. ißriėtimas. iß-, patiẽſimas. ißſplėtimas. ißgùdinimas. ißdawãdyjimas. paaugimas. pa-ūgẽjimas. paſidãrymas. ißẽjimas. ißſipáiniawimas. ißſikliùdymas: *in der Bdtg der entspr. Verba.*

Entwickelungsgang, der, kókiu būdù (*od.* kaĩp) kàs añt kõ parẽjęs; kaĩp kàs kã̀ ißſimokìnęs; ißſigùdinęs. *s.* entwickeln.

entwinden, *z. B. Jmdm etwas aus den Händen e.*, kám kã̀ iß rañkų ißweſßti; *auch wohl:* ißſùkti. *sich den Händen Jmds e.*, kám iß rañkų ißſikliudyti; ißſiſùkti. — *uneig., sich dem Schlafe e.*, (ſù wiſa ſylà) iß miẽgo ißſibùdinti. — **Entwinden,** das, ißwerzimas. ißſikliùdymas. ißſiſukìmas: *in der Bdtg der entspr. Verba.*

entwirren, *etwas Verworrenes*, kã̀ ißpáiniũti. *die Haare, das Garn e.*, pláukus, weſpalus ißpáiniũti; *auch:* ißtaiſýti. *wenn es fest verfilzt war*, ißwélti. — **Entwirren,** das, ißpáiniãwimas. ißwẽlimas.

entwischen, *entfliehen*, iß-, pabėkti. ißſpriúſti. ißtrúkti, kám (*Jmdm*), iß kuř (*woraus*). *s.* entfliehen.

entwöhnen, kã̀ nů kõ nuprãtinti, *von Thieren, sie von der gewohnten Befriedigung ihrer Neigung abgewöhnen, auch:* nujaukìnti. *ich habe das Pferd davon entwöhnt, in den Hafer zu gehen*, àß árklį nujaukinaũ į ãwizas eĩti. *das Pferd vom Hafer e.*, árklį nů awižũ nujaukìnti. *sich e.*, nuſiprãtinti. *das Schlafen kann man sich nicht e.*, nů miẽgo ne-galì nuſiprãtinti. miėgóti ne-galì nuſiprãtinti. *entwöhnt werden*, nuprãſti. *ein Kind (von der Brust) e.*, kūdikį (nů krūtiẽs) nutráukti. *das Kalb vom Saugen e.*, werßį nů pãpo nujaukìnti. *vgl.* abgewöhnen. — **Entwöhnung,** die, nuprãtinimas. nujaukìnimas. nupratimas. nutraukìmas: *in der Bdtg der entspr. Verba.*

entwölken, nugaĩdryti. *der Himmel hat sich entwölkt*, dangùs ißſi-, nuſigaĩdryjęs. *ein entwölkter Himmel*, gaidrùs (*od.* giedras; czỹſtas; nuſißwaĩſtęs; nuſigaĩdryjęs) dangùs. — **Entwölken,** das, *Sich-E.*, nuſigaĩdryjimas.

entwürdigen, kã̀ niėkù weřſti. *rslt.*, niėkù paweřſti. kã̀ niẽkam newertìngu padarýti. *sich e.*, newertìng upaſidarýti. newertingai paſi-eĩkti (√g, *sich unwürdig betragen*). į ſąßlawas paſimèſti.

Entwurf, der, *Abriss, Abzeichnung*, nuźénklinimas. *einen E. zu einem Bau machen*, budawõnę nuźénklinti. budawõnės nuźénklinimą padarýti. *Aufsatz*, ſuſtãtymas. *einen kurzen E. zu einer Rede machen*, triumpa miſliũ ſuglaudìma kokiõs kalbõs padarýti. kalbõs miſlìs triumpaĩ ſuglauſtas ſuſtatýti. *Plan, z. B. er macht grosse Entwürfe*, jìs didźiùs dáiktus ſuſimiſlyja. jìs añt didźiũ daiktũ miſlyja; dūmója.

entwurzeln, *z. B. einen Baum, d. h. ihn aus den Wurzeln umstürzen*, mẽdį ſù ßaknimìs (*od.* iß ßakniũ) apweřſti. *etwas mit den Wurzeln herausreissen*, kã̀ ſù ßaknimìs (*od.* iß ßakniũ) ißplẽßti; ißráuti.

entzaubern, *Jmdn*, kã̀ atmõnyti. atźýnauti. kã̀ nů apźýnãwimo attaiſýti.

entziehen, I) *tr.*, 1) *eig., Jmdm etwas e.*, kám kã̀ pa-, attráukti. *gewaltsam e.*, kám kã̀ iß-, paplẽßti. *Jmdn dem Tode e.*, kã̀ iß ſmerſtiės ißplẽßti. *erretten*, ißgélbėti. *Jmdn der Strafe e.*, kã̀ nů korawõnės ißwálnyti (*befreien*). *Jmdn den Blicken des Volkes e.*, kã̀ iß põ žmoniũ akiũ ßaliñ gabénti (*fortschaffen*); ßaliñ pawèßti (*fortführen*). — 2) *mehr uneig., nach der Art der Entziehung, z. B. Jmdm die Speise e.*, kám waĩgi ne-dūti (*nicht geben*); uźginti (*verwehren*). *Jmdm das Brot, den Verdienst e.*, kám dūną, peĩną atimti (*nehmen*). — II) *rfl.*, **sich entziehen,** 1) *sich wovon e.*, nů kõ atſitráukti. *meistens nach der Art, in der man sich entzieht, z. B. sich dem Militairdienst e.*, nė zialniėrãwimo ſlapſtýtis. *rslt.*, ißſiſlapſtýtis (*verbergen*). *sich der Arbeit e.*, nů dárbo atſitráukti. *sich seinen Verfolgern e.*, nů ſãwo pėrſekinėtojų (*od.* ſãwo pėrſekinėtojams) ißbėkti (*entfliehen*). *sich den Augen Jmds e.*, iß põ kiėnõ akiũ atſtõti (*sich entfernen*). — 2) *sich etwas e., z. B. sich die nothwendige Nahrung e.*, ſaw reikalingąjį maĩſtą ne-wẽlytis (*sich nicht*

Digitized by Google

gönnen); paſiwydėti (*missgönnen*); uſſigìnti (*sich versagen*); nuſitráukti (*abziehen*); nuſispulėti (*abknappen*). — **Entziehung**, die, at-, patraukimas. iß-, paplėßimas. ißgélbėjimas. uźgyńimas. pawydėjimas. newẽlyjimas. paſiwydėjimas. nuſiſpulėjimas: *in der Bdtg der entspr. Verba.*

entziffern, *geheime Schriftzeichen erklären*, paſlėptus (*od.* dywnùs; n'ißmãnomus) rãßto ženklus ißjėßkóti. ißßimãnymą dywnaĩs ženklaĩs raßýto rãßto ißguldýti; ißrãſti. *erklären, deutlich machen*, kã ißguldýti. — **Entzifferung**, die, dỹwno rãßto ißjėßkójimas; ißguldymas.

entzücken, 1) *Jmdn ausser sich setzen*, kàm (dwãſėje) ùmùs apimti. *er ist entzückt*, jám ùmai apimtì. — 2) begeistern, *s. d.* — 3) *im hohen Grade ergötzen*. kã dźiaukſmù papildyti; périmti. kàm didelį dźiaukſmą padarýti. *er ist ganz entzückt darüber*, jìs ißtõ (*auch:* dėl' tõ) telp dźiaũgias, kàd jìs (ißtõ dźiaũkſmo) ſawės neſiżino; *od.* kàd jis (ißtõ dźiaũkſmo) ne-žino kã weĩkti. *massvoller:* jis ißtõ ẽdeĩ dźiaũgias. jis ißtõ per-miẽr didelĩ dźiaũgias. — **Entzücken**, das; **Entzückung**, die, *eig.*, ùmù apėmìmas. *grosse Freude*, didis *od.* baĩs didis (ßirdiẽs) dźiaukſmas. *in E. gerathen*, dźiaukſmù périmtas paſtóti. *das Beraubtsein des Bewusstseins*, ùmù ap-, paėmìmas.

entzündbar, kã galì uźdėkti (√g). *brennbar*, degãs. kàs dẽga. *was leicht Feuer fasst*, kàs tůjaũ (*od.* leñgwiei; ùmaĩ; wéiniei) ußſidega.

entzünden, 1) *eig., etwas mit Feuer e.*, uźdėkti (√g). ußkùrti. *sich e.*, ußſidėkti. *vgl.* anzünden. — 2) *von Leidenschaften: s. B. Liebe, Zorn, Begierde e. sich*, méilė, keřſtas, geidulỹs ußſidega. *die Begierde, Lust e. sich im Herzen*, ußſigeidimas paſỹla (*od.* ußſidega) ſirdyjė. *die Wunde e. sich*, kařßtis priė ronõs priſimeta; į rõną ſtráukia. *die Wunde hat sich entzündet*, į rõną kařßtis ſimẽtęs. priė ronõs kařßtis priſimẽtęs. — 3) *ein Krieg hat sich entzündet*, kãras yrà ußſidẽgęs. kãro ugnis ußſidẽgusi. — **Entzündung**, die, 1) *das Anzünden*, uźdegìmas. ußſidegìmas. ußkùrimas. — 3) *Hitze bei Fieberkrankheiten, Wunden*, kařßtis, cźio.

entzündlich, *s.* endzündbar.

entzweien, *nicht ganz*, ne-cźiẽlas. *im Übrigen nach der Art des Entzweiseins, z. B. mit einem Loch, besonders bei Gefässen*, kiáuras. *z. B. der Eimer ist e.*, kibìras kiáuras. *einreissen*, ſplýßęs. *eingespalten*, ſkìlęs. *zerbrochen*, ſulúżęs. *eingebrochen, geknickt*, ſlúżęs. *eingeschlagen*, ſkùltas. *zerschlagen*, ſukultas. *von zusammengesetzten Werkzeugen, Mechanismen, z. B. die Uhr ist e.*, ziegorius pagẽdęs *e.-gehen*, pagèsti. *in Verbindung mit andern Verben, wo es die Bdtg von „durch-" hat*, pér-; *in der Bdtg von „zer-"*, ſu-, *z. B. e.-beissen*, pérkąſti. *e.-hauen*, pérkiřſti. *e.-schlagen*, ſumùßti. ſukùlti. *frq.*, ſudaużýti. *e.-schneiden*, pérpiáuti. *e.-spalten*, pér kélti. *frq.*, pérskáldyti. *e.-sprengen*, pérplaißinti. *Wo „entzwei" so viel bedeutet als „in zwei Theile" od. wo im Dtschn zum „entzwei" noch hinzugedacht werden kann „mitten", da fügt man im Litt. den mit* pér- *zusammengesetzten Verben noch* puſiaũ *hinzu, z. B. er brach den Stock (mitten) entzwei (in zwei Stücke)*, jìs lãzdą puſiaũ pérláužė. *(mitten) e.-hauen*, puſiaũ pérkiřſti. *(mitten) e.-beissen*, puſiaũ pérkąſti.

entzweien, *z. B. er hat uns beide entzweit*, jìs mùdu priėß kits kìtą ſupỹkino. jìs taĩp múſu ſuſipykìmą (*od.* neſutikìmą; waĩdą; neſándorą) padãrė. *sich e.*, ſuſipỹkti. į waĩdą ſù kits kitù pareĩti. *mit einander in Streit gerathen*, ſuſiwaĩdyti. *in blosse Nichtübereinstimmung miteinander gerathen*, į neſutarìmą pareĩti. *in Uneinigkeit, Zwietracht*, į neſutikìmą (*od.* neſándorą) pareĩti. — **Entzweiung**, die, 1) *das Entzweien*, ſupỹkinimas priėß kits kìtą. ſuſipykìmas. ſuſiwaĩdyjimas parėjimas į waĩdą; į neſándorą u. s. w. *vgl. die obigen Beispiele.* — 2) *der Zustand der E.*, ſuſipykìmas. *Streit*, waĩdas. *Uneinigkeit*, neſutikìmas. neſándora. *Nichtübereinstimmung*, neſutarimas.

Enzian, der (*gentiana, Linn.*), cźiamerýcźios.

Epidemie, die, **epidemisch**, *s.* Seuche, ansteckend.

Epigramm, das, *Aufschrift, etwa:* ùźrašas. pérrašas.

Epilepsie, die, nũmirulis, io. *es leidet an der E.*, jìs tùr' nũmirulį.

epileptisch, *z. B. ein e. Mensch*, źmogùs, kuřs nũmirulį tùr'.

Epistel, die, grõmiata. *die E. des Apostels*, apãßtalo grõmiata. *die heutige (Sonntags-) Epistel*, ßiõs diẽnõs grõmiata.

Epoche, die, *eine merkwürdige Zeit*, minėtinas cźiẽſas. *eine ganz besondere, eigenthümliche Zeit*, ypatißkas cźiẽſas. *eine Zeitscheide*, cźiẽſo pérſikýrims. *Zeitabschnitt*, cźiẽſo dalìs, iẽs, *f. das Ereigniss hat E. gemacht*, tàs nuſidãwims labaĩ minėtins paſtójo; taĩp wyriáuſiei minėtinų nuſidãwimų rokũtinas. *Luther hat E. gemacht, d. h. mit Luther beginnt eine neue E.*, ſù Liutėriumi kits (*od.* naũjas) cźiẽſas praſideda; praſidėjęs. *Pestalozzi hat im Schulwesen E. gemacht*, ſù Peſtaliùtſijumi ßiùlių dalỹkůſe powiſám kits dawãdas (*od.* kits cźiẽſas) praſidėjo.

Equipage, die, 1) *Kleidung*, ãprėdas. — 2) *Gepäck*, daiktaĩ. pãkai. — 3) *Kutsche u. Wagen*, karėtà ſù arkliẽs. — 4) *Schiffsausrüstung*, ßiėpiės ißrėdymas.

equipiren, *s.* kleiden, ausrüsten, bemannen.

Digitized by Google

er, sie, es, jìs, *f.* jì (*bei Memel:* añs, *f.* anà). *Not. 1. Dies* „jìs, jì" *darf nicht, wie es in der litt. Bibelübersetzung in Nachahmung des Lateinischen vielfach der Fall ist, ausgelassen werden, auch da nicht, wo kein Nachdruck darauf ruht, z. B. der Vater war zwar nicht nach Hause gekommen, allein er hatte geschrieben,* tẽws rõts ne-bùwo namõn parkeliãwęs, alè jìs bùwo rãßęs. — *Not. 2. Wenn „es" im Deutschen sich auf einen allgemeinen Gedanken bezieht, od. wenn „es" als einstweiliger Stellvertreter eines nachfolgenden Subject- od. Objectsatzes steht, so wird dafür im Litt.* taĩ *gesetzt, z. B. ich habe es (od. das) nicht gewusst,* àß taĩ ne-žinójau. *es ist nicht wahr, was der davon erzählt,* taĩ ne-tiẽsà, kã tàs apiẽ taĩ pãsakoja. *ich habe es schon gehört, dass es nicht wahr sei,* àß taĩ jaũ buwaũ girdẽjęs. kàd taĩ ne-tiẽsà. *es ist schön, dass du kommst,* taĩ gražù, kàd tù ateĩnì. — *Not. 3. In allen den Fällen, in denen „es" durch* taĩ *zu übersetzen ist, kann dafür im Deutschen immer auch „das" stehen; wo solches nicht der Fall ist, z. B. wo das „es" nur vorläufig das Subject desselben Satzes vertritt, da wird es im Litt. gar nicht ausgedrückt, z. B. es ist ein Mann da,* czìà žmogùs. *es hat Jmd einen Stein gegen die Thür geworfen,* kàs nórs ãkmenį ĩ durìs mẽtė. — *Not. 4. Wo ein obliquer Casus von „er, sie, es" sich auf das Subj. desselben Satzes (nicht, wie im Lateinischen, des Hauptsatzes) bezieht, so wird im Dtschn „sich" im Litt. für den betreffenden Casus von* jìs, jì *der des reflexiven* ſawęs *gesetzt, od. auch: es wird dies bloss durch die Reflexivform des Verbums ausgedrückt, z. B. der Vater hat dem Sohne geschrieben, er (der Sohn) sollé sich Schlittschuhe kaufen und ihm (dem Vater) entgegen gelaufen kommen,* tẽws atrãßė ſúnui, kàd jìs (ſáw) ßiẽnutès nuſipirkęs jám priẽßais atbẽktũ. *Christus fragte, ob ihn Jmd einer Sünde zeihen könne,* Kriſtus klãsė, baũ kàs galĩs jĩ kókio griẽko káltinti. — *Not. 5. Ist „er" s. v. a. das Männchen, u. „sie" = Weibchen, so wird Ersteres durch* pãtins *od. demin.* patinẽlis; *Letzteres durch* patì; *demin.* patẽlė *übersetzt.*

erachten, *meinen,* mìſlyti. *dafürhalten,* peř kã laikýti. mìſlyti, *z. B. ich habe es für nöthig erachtet,* àß taĩ peř reikalingą laikiaũ. àß mìſlyjau, taĩ reikalinga ẽſant. *s. v. a. einsehen, verstehen, z. B. es ist nicht schwer zu e.,* ne-ſuñku ißpažinti; ißmanýti. — **Erachten,** das, mìſlyjimas. laĩkymas. ißpažinimas. ißmãnymas: *in der Bdtg der entspr. Verba. meines Erachtens,* kaĩp àß ißmanaũ. pagaĩ mãno prõtą.

erarbeiten, *sich etwas,* kã dirbdams (*od.* dárbu) ĮgýtI; paſi-, ſuſipelnýti.

Erbacker, der, laũkas, kurĩ kàs ĩ dãlį gãwęs. daliẽs laũkas.

Erbadel, der, *etwa:* giminiũ edelmonỹſtė.

Erbamt, das, *erklärend:* ùrẽdas nũ tẽwũ añt waikũ parẽjęſis. *sonst etwa:* prigimtas ùrẽdas.

Erbantheil, der, dalìs, iẽs, *f. Antheil am Nachlass des Vaters,* tẽwo dalìs. *mütterlicher E.,* mótynos dalìs.

erbarmen, *sich Jmds,* kõ ſuſimìlti; paſigailẽti. *ich habe mich seiner erbarmt,* àß jõ ſuſimilaũ; paſigailẽjau. *dass sich Gott erbarm, od. Gott erbarme sich!* žiẽlẽk, Diẽwè! Diẽwè, ſuſimilk! — **Erbarmung,** die, ſuſimilìmas. *Mitleid,* paſigailẽjimas. *habt E. mit mir,* ſuſimìlkit (*od.* paſigailẽkit) manẽs.

erbarmenswerth, -würdig, ſuſimilimo weřtas. apgailẽjimo weřtas. apgailẽtinas.

Erbarmer, der, ſuſimiltojis. *od. lieber:* kuřs kõ ſuſimilſta; ſuſimilẽs.

erbärmlich, I) *Adj., elend,* biẽdnas. biẽdningas. *armselig,* wargìngas. *bemitleidenswerth,* apgailẽtinas. — II) *Adv.,* biẽdnai. biẽdningai. wargingai. paigailẽtinai.

Erbärmlichkeit, die, biẽdningùmas. biẽdningỹſtė. wargingùmas. wargingỹſtė. *ist es = Nichtswürdigkeit,* newertingỹſtė.

erbarmungslos, I) *Adj., s.* unbarmherzig. bè paſigailẽjimo. bè ſuſimilimo. nepaſigailĩs. — II) *Adv.,* ne-paſigailẽdams. bè paſigailẽjimo.

erbarmungsvoll, I) *Adj.,* miẽlaßirdingas. pìlnas miẽlaßirdingỹſtės. pìlnas ſuſimilimo; paſigailẽjimo. — II) *Adv.,* miẽlaßirdingai. paſigailẽdams. ſuſimìldams.

erbarmungswerth, *s.* erbarmenswerth.

erbauen, 1) *eig., von Gebäuden:* pabudawóti. pakùrti. *s.* bauen. *durch Feld- u. Gartenbau etwas erlangen, erwachsen machen,* augìnti. *rslt.,* užaugìnti. *rfl.,* ußſi-augìnti, *z. B. wie viel Getreide hast du dies Jahr erbaut,* kiẽk jawũ tù ßĩmet užauginaĩ. — 2) *uneig., den Glauben, das innere, religiöse Leben stärken,* tikẽjima, nùbaźnỹſtę ſtìprinti. *sich e.,* tikẽjime, nubaźnỹſtėje ſtìprintis. *rslt.,* paſtìprinti. *seltener:* budawótis. *ich habe mich an dieser Predigt sehr erbaut,* àß iß tõs mißiõs didel paſtìprinau; ſáwo dũßią atgaiwinaũ. — **Erbauung,** die, pabudawójimas. pakúrimas. dũßios (*od.* tikẽjimo) paſtìprinimas; atgaiwinimas.

Erbauer, der, *z. B. der E. dieses Hauses,* tàs, kurs ßĩ bũtą pabudawójęs; pakùręs.

erbaulich, I) *Adj., fromm,* nùbaźnas. *geistlich,* dwãſißkas. *den Glauben stärkend,* tikẽjimą ſtìprinąs. — II) *Adv.,* nùbaźnai. dwãſißkai. tikẽjimą ſtìprinanczìei.

Erbauungsbuch, das, nùbaźnos (*od.* dwãſißkos) knỹgos. *od. nach der Art desselben, z. B. Gebetbuch,* maldũ knỹgos. *Predigtbuch,* miſßiũ knỹgos. miſßknygės. *ein Buch mit frommen Betrachtungen,* knỹgos ſù nùbaźnais apdumójimais.

Digitized by Google

...auungsstunde, die, maldũ adynà. *eine E. abhalten*, maldàs laikýti.
...begräbniss, das, *Jmds*, kiẽnõ giminẽs ...kapaĩ; láidojimo wietà. *er hat da sein E.*, ...czià jõ giminẽs kapaĩ. czià jõ giminė ...tùr šãwo kapùs.
...be, der, 1) *eig., jetzt gew.:* árwas. *in der Bibel:* tẽwonis, iẽs, *m. der am E. Antheil hat*, daliniñkas. dalýkininkas. dãlį gaunãs. *auch er ist da ein E.*, ĩr jis czià dãlį ...gauna. ĩr jám czià kàs primirtà. *Jmdn zum E. einsetzen*, kã tẽwonimì (*od.* dalininkù) ...šdatýti. *jetzt:* kám dãlį paškirti. kã ĩ ...rwus šdatýti. — 2) *s. v. a. Nachfolger, z. B. des Königs Sohn war auch E. seines Reiches*, karãliaus sũnùs bùwo podraũgiei ...jõ pasekėjỹs karalỹstėje. — 3) *statt: Nachkomme, z. B. er hinterliess keine ehelichen Erben*, jis ne-paliko waikũ. *er hinterliess nur einen männlichen Erben*, ...s tikt viẽną sũnų te-paliko. *weiblicher ...*, duktė.
...e, das, 1) *ein zu vererbendes od. geerbtes elterliches Grundstück*, tẽwiškė. tẽwiškės gywata. úkis, io. — 2) *der Antheil an ...m E.*, dalis, iẽs, *f.* primirtà dalìs. *...terterliches E.*, tẽwiškoji (*od.* tẽwo) ...lis. kã tẽtis primirė. *mütterliches ...*, mótyniškoji (*od.* mótynos) dalìs. kã ...yna primirė. — 3) *die volle Erbschaft, ...klassenschaft, z. B. das ist mein väterliches E.*, taĩ mãno tẽwo palikìms; palik-...ma.
...en, wirpėti. *rslt.*, pawirpėti. *auch:* ...bėti. *rslt.*, padrebėti. *die Erde begann ...e.*, žẽmė pagãwo wirpėti; drebėti. *ich ...ebte am ganzen Leibe*, mãno wìsas kúnas ...drebėjo. *s. v. a. schaudern*, šiùrpczioti, *...B. ich erbebe vor dem Gedanken*, mán ...as šiùrpczioja taĩ be-mišlyjant. — ...**beben**, das, pawirpėjimas. padrebėjimas. šiùrpcziojimas: *in der Bdtg der Entspr. Verba.*
...gen, prigimtas. tẽwáiniškas. kám iš ...ũ priklaũsąs. *jetzt:* pri-arwũtas. kám ...arwãwimą priklaũsąs. primirtas.
...genthum, das, turtas iš tẽwũ gáutas. ...dà kám iš tẽwũ ĩ dalykùs tẽkusi; pri-...rtà.
...genthümer, der, kãs kã iš tẽwũ gã-...tùr. *E. eines Gutes*, kuriám laũkas ...tẽwũ (*od.* iš primirìmo) priklaũso.
...issen, 1) *durchbeissen*, pérkąsti. pra-...ti. *s.* durchbeissen. — 2) *todtbeissen, besonders von Hunden, Katzen*, ...ąsti.
..., *etwas als Erbe erhalten. vralt.:* ...paweldėti. *jetzt gew.:* arwũti (*dtsch.*). *...der Bibel:* kã ĩ tẽwonỹstės (*od.* ĩ tẽ-...kės) dãlį (*od.* ĩ tẽwiškės dalykùs) gáuti. ...*hat das väterliche Grundstück geerbt*, ...tẽwiškę gãwo. jám tẽwiškę ĩ dalykùs ...o. jis tẽwiškąji gruñtstuki arwãwo. jám ...as gruñtstuki primirė. *er hat von seinem Bruder Tausend Thaler geerbt*, jìs nũ šãwo brólio túkstantį dóreliu arwãwo. jìs iš šãwo brólio palikìmo túkstantį dóreliu daliės gãwo. jám brólis túkstantį dóreliu primirė. — **Erben**, das, arwãwimas (*dtsch.*). tẽwonỹstės gawìmas. gawìmas ĩ dãlį; ĩ dalykùs. primirìmas.
erbeten, *etwas von Gott*, kã iš Diẽwo maldojè išširaßýti. *erbetet*, (maldoje) išmelštas; išpraßýtas. kã kàs maldojè išširãßęs.
erbetteln, 1) *eig., etwas von Jmdm e.*, kã iš kõ išši-ùbagauti. *durch Betteln in Besitz wovon gelangen*, kã pasi-ùbagauti. *sich zusammenbetteln*, šusi-ùbagauti. — 2) *uneig., durch vieles u. dringendes Bitten von Jmdm erlangen*, kã iš kõ išširaßinėti. *weniger edel: durch anhaltendes, fast winselndes Bitten erhalten*, kã iš kõ išskaũlyti. — **erbettelt**, išpraßinėtas. išskaũlytas. šù didzieĩs praßinėjimais gáutas. *s. v. a. zusammengebettelt*, šupraßinėtas. dowanótas (*geschenkt*). *erbettelte Freiheit*, peř didzìus praßinėjimus gáuta (*od.* dowanóta) walnỹbė. — **Erbetteln**, das, išši-, pasi-, šusi-ùbagãwimas. išši-, šusipraßinėjimas: *in der Bdtg der entspr. Verba.*
erbeuten, *gewinnen*, kã laiměti. *durch Raub an sich reissen*, kã pašiplėšti. *wir haben in dieser Schlacht viele Fahnen erbeutet*, mẽs šiẽmė mũšyje daũg karũnų laimėjom. *erbeutetes Geld*, karė laiměti piningaĩ.
Erbšaĥ, der, *Erbantheil*, (primirtà) dalìs.
Erbfehler, der, prigimtà (*auch:* prigìmusi; prisigemanti) kliaudà.
Erbfeind, der, gìmęs nepriėtelius (*geborner Feind*). nepriėtelius jaũ iš tẽwũ (*Feind von den Vätern her*). *die Franzosen sind Erbfeinde der Deutschen*, Francũzai jaũ iš tẽwũ (*od.* iš giminės añt giminės) yrà Wókiėczių nepriėteliei.
Erbfeindschaft, die, nepriėtelỹstė iš tẽwũ añt waikũ (*od.* nũ giminės añt giminės) parėjusi.
Erbfolge, die, pasekìmo dawãdas tẽwonỹstėje. tẽwonỹstės dawãdas. arwãwimo dawãdas. primirìmo dawãdas.
Erbfolgekrieg, der, kãras dėl pasekìmo (añt karalỹstės) krãšės.
Erbfolgeordnung, die, *s.* Erbfolge.
Erbfolgerecht, das, teisỹbė (*od.* prowà) tẽwonỹstės pasekimė.
Erbfürst, der, *etwa:* tẽwáiniškas kunigáikštis, czío.
Erbgeld, das, daliės piningaĩ. arwũtiejie piningaĩ. primirtiẽjiė piningaĩ.
Erbgenoss, der, *Miterbe*, draugdaliniñkas. draũgarwis, io.
Erbgericht, das, tẽwáiniškas šũdas.
Erbgruft, die, *s.* Erbbegräbniss.
Erbgrund, der, *Erbgrundstück*, tẽwiškoji gywatà (*väterliches Gut*). tẽwiškės gruñtas. arwũtas (*od.* primirtas) gruñtas.
Erbherr, der, *etwa:* tẽwáiniškas põnas.

Digitized by Google

Erbherrschaft, die, 1) *die erbliche Herrschaft,* tėwáinißka ponỹstė. — 2) *der Erbherr u. seine Ehefrau,* tėwáinißkiėjiė põnai.

Erbhuldigung, die, *etwa:* prisižadėjimas tėwáinißkāmiām põnui. *E. leisten Jmdm,* kám ţ tėwáinißkāję ponỹstę ţstójant (kaĩp padõnas) añt wiėrnỹbės prisiżadėti.

erbieten, *sich,* kám prisiśiúlyti añt kõ. *er erbot sich zu gehen,* jìs prisiśiúlė eĩti. *s.* anbieten, sich. — **Erbieten,** das, prisiśiúlymas.

Erbin, die, dalinińkė. dalỹkininkė. tėwonìs. árwas. *sie ist E.,* jì árwas. *vgl.* Erbe.

erbitten, 1) *durch Bitten etwas zu erlangen suchen,* kõ ìß kõ meĩsti; praßýti. *rfl.,* praßýtis. *rslt.,* ißpraßýti. *rfl.,* ißsimeĩsti. ißsipraßýti. — 2) *durch Bitten bewegen, rslt.,* ką̄ pérmeĩsti; pérpraßýti. *frq.,* pérmaldýti. *er lässt sich nicht e.,* jìs nedūdas pérsimeĩsti. — 3) *durch Bitten einen Erzürnten besänftigen,* ką̄ at-, numaldýti. — **Erbitten,** das, meldìmas. prãßymas. ißsimeldìmas. ißsiprãßymas. pérmeldìmas. pérprãßymas. pérmaĩdymas. at-, numaĩdymas: *in der Bdtg der entspr. Verba.*

erbittern, *Jmdn gegen was,* ką̄ priẽß ką̄ baisingai ţpỹkinti; ţkìrßinti. *er ist gegen dich sehr erbittert,* jis priẽß tawę ſkaũdźiei ţspỹkinęs. *ein erbittertes Gemüth,* ßirdis, pilnà kartaũs pãpykio. pãpykiu ţnirtusi ßirdis. ſkaudìngai ţspỹkinusi ßirdis. — **Erbitterung,** die, 1) *das Erbittern,* ţ-, ţspỹkinimas. ţ-, ţsikirßinimas. — 2) *als Zustand, heftiger eingewurzelter Zorn,* ſkaudùs (*od.* kartùs; ţnirtęs) pãpykis. apsinirtimas. *sie fochten mit der grössten E.,* jiẽ mùßės ſù ſkaudingiáusiu apsi-, ţnirtimù.

erbittlich, kuŕs dūdas pérsimeĩsti. pérmaldýtinas.

Erbkaiser, Erbkönig, der, ciẽcorius (*od.* karãlius), kuŕs ſãwo ciẽcorỹstę (*od.* karalỹstę) ìß tėwũ gãwęs. tėwáinißkas ciẽcorius. tėwáinißkas karãlius.

Erbkaiserreich, Erbkönigreich, das, ciẽcorỹstę (*od.* karalỹstė) wìs nū tėwũ añt waikũ pareĩnanti. tėwáinißka cźiėcorỹstė *od.* karalỹstė.

Erbkrankheit, die, ligà nū̃ tėwũ waikáms prisigìmusi. prisigìmusi ligà. prisigemanti ligà.

Erbland, das, źẽmė, nū̃ tėwũ añt waikũ pareĩnanti. tėwáinißka źẽmė.

erblassen, 1) *eig.,* iß-, pa-, nubálti. ißblỹßti. *er ist erblasst,* jìs pabãlęs; ißblỹßkęs. *auch von Gestirnen:* ißblỹßkti. *aber auch:* iß-, uźgèsti (*erlöschen*). ſunỹkti (*vergehen*). — 2) *uneig.,* sterben, *s. d.* — **Erblassen,** das, iß-, nu-, pabalìmas. ißblyßkìmas. iß-, uźgeſimas.

Erblasser, der, nabãßtininkas; *f.* ė. pasimirẽęs. kuriõ naudà dalỹjama.

erbleichen, *s.* erblassen.

erblich, 1) *Adj.,* tėwõnißkas. tėwáinißkas kàs nū̃ tewũ añt waikũ pasiliẽkt; pareĩt. *e. Gut,* tėwáinißkas úkis. úkis, kuŕs nū̃ tėwũ añt waikũ pareĩt; pasiliẽkt. *e. Krankheit,* ligà, kokiõj giminėj wìs tėwũ añt waikũ prisigemantì. — II) *Ad* tėwõnißkai. tėwáinißkai. pagaĩ tėwonỹstė teisỹbę. *er hat das Gut e. erhalten,* tą̄ dwãrą añt waikũ waikũ (*od.* ſãwo w káms paliktinaĩ) gãwo. *jetzt auch:* wißkai.

Erblichkeit, die, *zu umschreiben, z. B. E. der Krankheit ist nachgewiesen,* tà ligà nū̃ tėwũ waikáms prisigemanti prisigimusi) taĩ ißródyta.

erblicken, kã pamatýti. ißwỹsti (*ansich werden*). *kaum hatte er mich erblickt, er mir entgegeneilte,* wõs manè pamãt (*od.* ißwýdęs) jìs mán priẽßais atbėgo. *blicken,* ţ ką̄ źiūrėti. *sehen,* matýti. *lässt dich nirgends e.,* tù niẽkur nedìės matýtis. *das Licht der Welt e.,* ſwiẽto pareĩti. uźgimti. — **Erblicken,** ißwydimas. pamãtymas. źiūrėjimas. mas: *in der Bdtg der entspr. Verba.*

erblinden, apjẽkti. *milder:* neregìs nerẽgincźiu) paſtóti. akiũ ßwiẽſybė mèsti. *erblindet,* apjẽkęs. *milder:* ne *auf einem Auge e.,* añt wiẽnõs akiẽ jèkti; nerẽgincźiu paſtóti. wiẽną ãkį mèsti. — **Erblinden,** das, apjekimas.

erblöden, *sich, sich schämen,* gėdėtis. *scheuen,* drowėtis. *sich fürchten,* bijo — **Erblöden,** das, *Scheu,* baimė. bijójimas. *im Übrigen durch Verba. er that es ohne E.,* jìs taĩ dãrė nė wėdams.

erblos, 1) *ohne Erbschaft,* bè (tėwißkę mótynißkos) daliẽs. *Jmdn e. machen,* tėwonỹstę (*od.* tėwißkāję dãlį) ißplėšiñti; uźginti. *e. geworden,* daliẽtėkęs. dãlį prapùldęs. — 2) *ohne K* bè waikũ. *ein e. Vater,* bewaĩkis tė *Frau,* bewaĩkė moterißkė. moteriškė waikũ ne-wėdusi. *ohne Erben,* bè

erblühen, praźýsti. *erblüht,* praźýdęs **Erblühen,** das, praźydimas.

erborgen, *sich,* kã źyczýtis. *rslt.,* p czýti. *s.* borgen. *der Mond glänz erborgtem Licht,* mėnů ſpìnd ſwi ßwiẽſõj; ſù ſwetimà ßwiẽſa.

erbossen, *sich,* pérpỹkti. ſkaũdźiei ţsip *s.* erzürnen, *sich.*

erbötig, *sein,* kám añt kõ prisiśiúlỹ *war e., mir zu helfen,* jìs prisiśiúlė gélbėti. jìs mán añt pagálbos prisiś

Erbpacht, die, randawójims añt waikũ *jetzt gew.:* árbpaktė. érbpaktė. *E. nehmen,* ką̄ ţ érbpaktę iñtis. waikũ waikũ randawótis.

Erbpächter, der, kuŕs ką̄ añt waikũ randawójęs. kuŕs ką̄ ţ érbpaktę ẽmęs pakteris, io.

Erbprinz, der, paſekẽjas (*od.* tėwonìs) cas. wyriáuſyſis princas. érbprincas.

Digitized by Google

Erbprinzessin, die, wyriáušioji princẽlė. érbprincẽlė. *Gemahlin des Erbprinzen, etwa:* tėvonkà princiėnė. *deutlicher:* patì tėvoniẽs princo; wyriáušiojo princo.

erbrechen, I) *tr., brechend öffnen, z. B. einen Brief, ein Schloss, eine Thür e.,* grõmiatą, ſpỹną, durìs atláužti (ỹ ź); atplėšti. *vgl.* auf-, durchbrechen. — II) *rfl., sich erbrechen,* wémti. *sich plötzlich u. unvorhergesehen e.,* ſuſiwémti. *Jmdn e. machen,* kã prawìmdyti. *vgl.* brechen. — **Erbrechen**, das, atlauzîmas. atplėšimas. wėmimas. ſuſiwėmimas. prawìmdymas: *in der Bdtg der entspr. Verba. das, was durch's Erbrechen ausgeworfen wird,* wėmalas.

Erbrecht, das, tėwonỹſtės (*od.* primirimo) teiſỹbė. *gew.:* arwãwimo teiſỹbė; dawãdas.

Erbreich, das, *s.* Erbstaat.

Erbrichter, der, ſudžià árwißkū dalỹkų. palikimù ſudžià.

Erbschaden, der, ißkadà (giminėjė nů tėvů ant waikų) priſigemantỹ.

Erbschaft, die, *Nachlassenschaft,* palikìmas. palikta naudà. *Antheil an einer Nachlassenschaft,* (primirtà) dalis, iẽs. *eine E. thun,* kiẽnõ palikìmą gáuti. dãlį gáuti. *mit fiel die ganze E. zu,* mán pripůlė wiſas palikìmas. *Jmdn von einer E. ausschliessen,* kám dãlį (nů kókio palikìmo; nů tėwißkės) uźgìnti. kám daliẽs ne-důti. *sich* daliningkỹtės (*od.* nů arwãwimo) atſtóti. *die E. antreten,* palikìmą (*od.* primirtąje) dãlį priimti. į palikìmą (*od.* į arwãwimą) įſtóti.

erbschaftlich, *etwa:* árwißkas. kàs añt arwãwimo pareĩtis.

Erbschaftsmasse, die, wiſà paliktóji naudà. wiſas añt dalỹjimo pareĩnąſis palikìmas.

Erbschaftsangelegenheit, -sache, die, arwãwimo dalỹkas.

Erbschaftsstreitigkeit, die, waĩdas (*od.* neſutikimas) dėl arwãwimo. waĩdas dėl palikimo; dėl dalỹjimo.

Erbschaftstheilung, die, dalỹbos. palikìmo pėrdalỹjimas.

Erbschlichter, der, palikìmo (*od.* tėwißkės) dalytojis.

Erbschleicher, der, kuĩs arwůti tỹkina; kándzioja; ßlaĩſtos. kuĩs daliẽs meßkeriũja. *od.* kuĩs ſáw ißkiẽnõ palikìmo daliẽs ſuſmeßkeriãwęs. *vgl.* Erbschaft.

Erbschleicherei, die, meßkeriãwims (*od.* tỹkinims) kiẽnõ paliktõs naudõs.

Erbschuld, die, 1) *an Gelde,* paliktà ſkolà. — 2) *Erbverschuldung,* prigìmuſi (*od.* prigimtà) kalcźià. tėvů kalcźià añt waikų parėjuſi.

Erbse, die, źirnis, io. *weisse Erbsen,* baltíejie źirniai. *graue Erbsen,* rainiėjiė źirniai.

Erbsenbrei, der, ßiupinỹs.

Erbsenmehl, der, źirniũ (*od.* źirnìniai) miltai.

Erbsenstroh, das, źirniũ wiſzkßcźiai. źirnìniai wiſzkßcźiai.

Erbstaat, der, karalỹſtė (*od.* ciėcorỹſtė) wìs nů tėwů añt waikų pareĩnanti; wìs tõj pacźiõj giminėj paſiliėkantì; arwůjama.

Erbstreit, der, waĩdas dėl arwãwimo; dėl palikimo.

Erbstück, das, arwůtas dáiktas. dáiktas, ìß kiẽnõ palikìmo gáutas; kiẽno pàliktas. pirmìrtas dáiktas.

Erbsünde, die, priſigìmęſis griẽkas. *gew.:* prigimtàſis griẽkas.

Erbtheil, der, 1) *der Jmdn zufallende Theil der Erbschaft,* dalìs ìß kiẽnõ palikìmo. primirtóji dalis. *väterliches E.,* tėwißkoji dalìs. dalìs ìß tėwo palikìmo. *auch:* tėwißkės dalis. *mütterliches E.,* mótynos dalìs. — 2) *Erbschaft überhaupt,* palikìmas (*Nachlass*).

Erbtheilung, die, dalỹbos (palikimo).

Erbtochter, die, duktė tėwißkę gáunanti. duktė, kureĩ tėwißkė pripůla.

Erbübel, das, prigimuſi (*od.* prigimtà; priſigemanti) piktenỹbė.

Erbvergleich, der, ſuſitáikinimas (*od.* ſuſilýginimas; ſutikimas) dėl kiẽnõ palikimo; dėl arwãwimo.

Erbvermächtniss, das, daliẽs priſkýrimas ìß palikìmo. *der vermachte Antheil,* priſkirtoji dalis.

Erbvertrag, der, ſuderėjimas (*od.* ſutikìmas; ſußnekėjimas) dėl arwãwimo; dėl palikimo ißdalỹjimo.

Erbzins, der, czýźia nů laũko.

Erdachse, die, žėmės warpſtė.

Erdapfel, der, *Kartoffel,* ropùtė. *in verschiedenen Gegenden auch:* pùmputis, cźio. klùmbėrė. padėdis, dźio. črcźiukas. kardùpelis, io. *frühe Kartoffeln* ankſtybos ropùtės. *späte K.,* wėlybos ropùtės.

Erdart, die, žėmė, *z. B. das ist eine gute E.,* taĩ gerà žėmė. *vgl.* Art.

erdartig, lýg kaĩp žėmė.

Erdbahn, die, 1) *in welcher sich die Erde bewegt,* žėmės tãkas. — 2) *im Unterschiede von Eisenbahn, Eisbahn,* žėmės kėlias.

Erdball, der, žėmė. žėmės kulkà.

Erdbeben, das, žėmės drebėjims; *auch:* wirpėjims. *rsltt.,* žėmės padrebėjims. *es ist ein E.,* žėmė drėba; wirpi. *es hat ein E. stattgefunden,* žėmė padrebėjo. *während des Erdbebens,* žėmei bė-drebant; pàdrebant.

Erdbeerbaum, der, *etwa:* žėmůgiu mėdis, dźio.

Erdbeere, die, žėmůgė.

Erdbeerkraut, das, žėmůgiu žolė.

Erdbeersaft, der, žėmůgiu ſywai.

Erdbeschreiber, der, žėmės aprašýtojis.

Erdbeschreibung, die, žėmės aprãßymas.

Erdbewohner, der, añt žėmės gywẽnąſis. kàs añt žėmės gywẽna. žėmės gywãtininks.

Erdbiene, die, žemìnė bitìs, iẽs.

Digitized by Google

Erboden, der, žẽmė. *Erdkreis,* žẽmės apſkritùmas. *auf dem ganzen E. verbreitet,* peř wiſą žẽmės apſkritùmą praſiplãtinęs. *etwas dem E. gleich machen,* kã ſù žemė ſulýginti. *in Hinsicht auf die Fruchtbarkeit, z. B. das ist ein guter E.,* taĩ gerà žẽmė. *fruchtbarer E.,* waĩſinga žẽmė.

Erdbohrer, der, žẽmės grąžtas.

Erdbrand, der, žẽmės ugnìs, iẽs. žẽmės degìmas.

Erdbürger, der, kàs añt žẽmės gywẽna. žẽmės gywãtininkas.

Erddamm, der, žẽmės wõlas; dãmas. wõlas (*od.* dãmas) iß žẽmiu ſupiltas.

Erde, die, 1) *als Ganzes,* žẽmė. *die ganze E.,* žẽmė. *alle die auf Erden leben,* wiſi añt žẽmės gywẽnantiẽjiẽ. *der Erdkreis,* žẽmės apſkritùmas. — 2) *Erdboden, z. B. auf die E. hinfallen,* añt žẽmės nù-, parpùlti. *auf der E. liegen,* añt žẽmės gulẽti. *eine Leiche unter die E. bringen,* lawóną põ žẽmė pakàſti; pakawóti; palaidoti. *etwas, z. B. ein Haus der E. gleich machen,* bùtą ſù lýg žemė padarýti. — 3) *die E. als Element, z. B. was von E. ist, muss wieder zur E. werden,* kàs iß žẽmės yrà, tùr wẽl̃ į žẽmę pawirſti. — 4) *E. als Masse, meistens Plural:* žẽmės. *viel E. aufschütten,* daũg žẽmiu (*aber auch:* žẽmės) ſupìlti. *einen Damm von E. zusammenschütten,* dãmą iß žẽmiu (*u.* iß žẽmės) ſupìlti. *aufgeweichte u. aufgerührte nasse E., Schmutz, z. B. auf der Strasse,* puřwas. *od. lieber: Plur.* purwaĩ. *ist dieser Schmutz steif gefroren,* grũdas. — 5) *Land, Acker, z. B. die E. ist hier sehr fruchtbar,* žẽmė ßiczion labaĩ waiſinga. *lockere E.,* ißakìjuſi žẽmė. — 6) = *irdische Dinge, z. B. sein Herz hängt an der E.,* jõ ßirdìs priẽ žẽmės prilìpuſi.

Erdenfreuden, die, žẽmißkos linkſmỹbės.

Erdenge, die, žẽmės ſaurumà.

Erdenglück, das, žẽmißka palaima.

Erdengüter, die, žẽmißkos gẽrỹbės.

erdenken, 1) *etwas Neues denkend erfinden,* kã ißmiſlyti. *auch:* ſumìſlyti. *rfl.,* ißſimìſlyti. — 2) *eine unwahre Geschichte e.,* kã pramanýti. — 3) *auf ein ungehöriges Thun verfallen,* kã praſimanýti. *z. B. er hat sich dies Spiel (zu spielen) erdacht,* jìs tã žaiſlą praſimãnė; *auch:* ußſimãnė. *vgl.* ausdenken, ersinnen, erdichten. — **Erdenken,** das, iß-, ißſimìſlyjimas. pra-, praſi-, ußſimãnymas: *in der Bdtg der entspr. Verba.*

erdenklich, miſlytinas. ißmìſlytinas. kàs mìſlyjama. kã mìſlyti galì. kàs kiẽk tìkt ţmãnoma. *er thut mir allen e. Schaden,* jìs mán dãro ißkãdos kiẽk tìkt ţmanýdams. *Jmdm alle e. Ehre erweisen,* kám kiẽk tìkt ţmanýdams garbẽs ißródyti. *er gab sich alle e. Mühe,* jìs kiẽk tìkt ţmanýdams paſiprocewójo. *es wurde ihm jedes nur e. Glück zu Theil,* jám kóznà paláima, kurią tìkt kàs ißmiſlyti gáľ, į dalýkus tẽko.

Erdenkloss, der, žẽmės gruñſtas. *gefrorner E.,* grũdas.

Erdenlast, die, žẽmės naßtà. ßiõ ámžiaus naßtà.

Erdenleben, das, ßis ámžias.

Erdenrund, das, žẽmės apſkritùmas.

Erderschütterer, der, žẽmės pùrtintojis; jùdintojis.

Erderschütterung, die, *s.* Erdbeben.

erdfahl, pìlkas (*od.* paĩwas) kaĩp žẽmė.

Erdfall, der, *z. B. an steilen Flussufern,* žẽmių ſlañkius (*wo die Erde wiederholt herabgleitet*). žẽmės ţgruwimas (*Einsturz*). *hier ist ein grosser E.,* czià labaĩ daũg žẽmiu ſleñka; griũwa.

Erdfarbe, die, žẽmės jũdùmas. žẽmės parwas.

erdfarbig, jũdas kaĩp žẽmė. *s. auch* erdfahl.

Erdferne, die, žẽmės atſtùmas. atſtùmas nu žẽmės.

Erdfeuer, das, ugnis põ žemė deganczioji.

Erdfläche, die, 1) *grosse Ebene,* pleñcs. 2) Erdoberfläche, *s. d.*

Erdfloh, der, žẽmbluſė.

Erdfrüchte, die, žẽmės waĩſiai.

erdgeboren, añt žẽmės gimęs.

Erdgegend, die, žẽmės kaĩpas. žẽmės ßal iẽs, *f.*

Erdgeist, der, *ein Gnome,* kaũkas.

Erdgeschoss, das, žemìnė ſtubũ kartà.

Erdgewächs, das, kàs iß žẽmės auga. minis želmũ.

Erdgürtel, der, žẽmės jũſta.

erdhaltig, žemiũtas. žẽmiu tùrįs.

Erdharz, das, žẽmės ſakaĩ. žeminiei

Erdhaufen, der, žẽmiu (*od.* žẽmės) *ein kleiner E., wie ein Maulwurfshaufen, aber bereits mit Gras bewachsen,* ku *eine Fläche, auf der viele solche kleine sich befinden,* kupſtỹnė. *voll von sol E.,* kupſtũtas.

Erdhöhle, die, daubà žẽmėje.

Erdhügel, der, žẽmės aukßtumà. kal *geschütteter Erdhaufen,* ſumeſtà (*od.* krẽſtà; ſupìlta) žẽmiu kruwà. *ein E. Grenzbezeichnung aufgeschüttet,* ſtulpas. *vgl.* Erdhaufen.

erdichten, *z. B. eine Unwahrheit, ein wahres Gerücht e.,* kã pramanýti. — **dichtet,** pramanýtas. — **Erdichtung** pramãnymas. *vgl.* erdenken.

Erdichter, der, kuřs kã pramãnęs. pr nýtojis.

erdig, žemiũtas. pìlnas žẽmiu.

Erdkarte, die, žẽmės kortà.

Erdkluft, die, (žẽmės) daubà. griowa.

Erdkörper, der, 1) *die ganze Erde,* wiſà žẽmė. — 2) *ein Körper von* žemìnis dáiktas. iß žẽmiu padarýtas dái

Erdkreis, der, žẽmės apſkritùmas.

Erdkugel, die, žẽmės kulkà. žẽmė. *Kugel von Erde,* kulkà. iß žẽmiu padar

Digitized by Google

Erdkunde, die, 1) *Kenntniss der Erde*, žẽmės pažintìs, ìės. *f.* — 2) *Geographie*, mókslas apiẽ žẽmė. žẽmės aprãšymas.
Erdlage, die, žẽmiu kartà.
Erdoberfläche, die, žẽmės wirßùs.
erdolchen, ką̃ (štatiniù peiliù) nudùrti. *vgl.* Dolch.
Erdöl, das, žeminis aliẽjus. žẽmės aliẽjus. *jetzt:* pètrólija.
Erdpech, das, žẽmės pìkis, io.
Erdpol, der, *etwa:* žẽmės gãlas.
Erdreich, das, žẽmė. žẽmės. *etwas mit E. bedecken*, ką̃ žẽmėmis (*od.* žemè) apdeñkti (√g).
erdreisten, *sich*, pasidrąsinti. išsidrį̃sti. drį̃sti. *ich erdreistete mich, es ihm zu sagen*, aš pasidrąsinẽs (*od.* išsidrį̃sęs) jám taĩ sakiaũ. *ich erdreiste mich nicht, es zu versuchen*, aš nè-drįsu (*od.* n'išsidrę̃su) taĩ bandýti. *ich werde mich e., es zu thun*, aš pasidrąsinęs taĩ daryšiu. *vgl.* sich erkühnen.
erdrosseln, ką̃ šmáukti (√g). *rslt.*, nu-, pasmáukti. — **Erdrosselung**, die, nu-, pasmaugimas.
erdrücken, *zu Tode drücken*, ką̃ nuspáusti. *todtquetschen*, nutriẽkšti. *zerquetschen*, ką̃ sutriẽkšti. *ich wurde im Gedränge fast erdrückt*, tokiamè šuśibriowime manè konè nuspáudė; nu-, sutriẽškė. *niederdrücken*, (žemỹn) nuspáusti. — **Erdrückung**, die, nuspaudimas. nu-, sutriẽškimas: *in der Bdtg der entspr. Verba.*
Erdsalz, das, žẽmės druskà. žeminė druskà.
Erdschatten, der, žẽmės šešẽlis, io.
Erdscheibe, die, žẽmės apskritùmas.
Erdschicht, die, žẽmiu kartà.
Erdschlund, der, *s.* Erdkluft.
Erdschnecke, die, sraigė.
Erdscholle, die, (žẽmės) gruñstas.
Erdschwalbe, die, *Uferschwalbe*, žemìnė (*auch:* urwinė) kregždė.
Erdschwamm, der (*fungus, L.*), grỹbas (*Pilz*). *Fliegenpilz*, muśómiris. *Bitterlinge*, rudìkės. *Gelberdchen*, gaidùkai. *nicht essbare Pilzen im Allgem.*, šùngrybiei.
Erdspitze, die, *Landspitze*, žẽmės rãgas (*Horn*). *auch:* žẽmės kylỹs (*Keil*).
Erdstoss, der, žẽmės triñkis, io.
Erdstrich, der, *Gegend*, žẽmės kañpas. žẽmės šalis, ìės. *f. Erdstreifen*, žẽmės štriẽkis, io. žẽmės trũkis, io.
Erdtheil, der, žẽmės dalìs, ìės, *f.*
erdulden, *leiden, von körperlichen Leiden*, ką̃ kentẽti. *rslt.*, iškentẽti. *von Gemüthsleiden*, kę̃sti. *rslt.*, iškę̃sti. *in Geduld ertragen*, ką̃ triwóti. *rslt.*, ištriwóti. *etwas eine Zeit hindurch bis zu Ende e.*, pẽrkentẽti. pẽrkę̃sti. pẽrtriwóti. — **Erduldung**, die, iš-, pẽrkentẽjimas. iš-, pẽrkentìmas. iš-, pẽrtriwójimas: *in der Bdtg der entspr. Verba.*
Erdwall, der, žẽmiu wõlas; pylimas. wõlas iš žẽmiu šumeštas; supiltas; šùkrėlas.
Erdzunge, die, žẽmės kylỹs (*Keil*).
ereifern, *sich, sehr zornig werden*, pẽrpỹkti. *von heftigem Zorn entbrennen*, pẽrpỹkiu ušsidèkti (√g). *die Heftigkeit des Zornes durch ungemessene Heftigkeit in Worten kund geben*, aršỹtis, peř ką̃ *u.* dėl' kõ. — **Ereifern**, das. pẽrpykimas. ařšymas.
ereignen, *sich*, nušidũti. *von unglücklichen Ereignissen mehr:* nušitìkti. *von zufälligen Ereignissen:* gãdytis. trõpytis. *rslt.*, pasitrõpyti.
Ereigniss, das, *Begebenheit*, nušiãwimas. *ein trauriges E.*, (triũdnas) nušitikimas. *ein zufälliges E.*, pasitrõpyjimas. *manigfaltige glückliche E.*, wisokiẽ palaimingi (*auch:* giliukingi) pasitrõpyjimai.
ereilen, *einen Eilenden durch grösste Eile einholen*, ką̃ pawýti. *unvorbereitet überfallen*, ušpùlti. ušklùpti. užliñkti. *die Strafe hat ihn ereilt*, korawõnė jį̃ pàwyjo. ušpũlė. ùžliñko. *das Alter hat ihn ereilt*, senãtwė jám greĩtai parẽjo neĩ mìšlyte nemišlyjant. — **Ereilen**, das, pawyjìmas. ušpũlimas. užlinkìmas. ušklupìmas. greĩtas uš-, parėjìmas: *in der Bdtg der entspr. Verba.*
Eremit, der, *s.* Einsiedler.
ererben, *s.* erben.
erfahren, *Verb.*, 1) *durch mehrfaches Fahren erwerben*, ką̃ šušiwažinũti. šušiwažnyczióti. — 2) *Kenntniss od. Nachricht wovon erhalten*, ką̃ tìrti. *rslt.*, patìrti. *hören*, girdẽti. *zu hören bekommen*, išgirštì. *zu erfahren suchen, forschen*, tyrinẽti. tárdyti. *an sich empfinden, z. B. er soll es erfahren, was das heisst, muthwillig sündigen*, jìs gáus patìrti. kàs taĩ, tyczìomis griẽšyti. *er hat ein grosses Unglück erfahren*, jį̃ užliñko (*od.* jám nušitìko) didelė bėdà. *prüfen, versuchen, besonders Schweres, Unangenehmes*, bandýti. *er hat diese Noth selbst e.*, jìs tą̃ bėdą pàts yrà bañdęs. — **Erfahrung**, die, šušiwazmãwimas. šušiwažnyczìójimas. patýrimas. bañdymas: *in der Bdtg der entspr. Verba; meistens durch die Verba selbst, z. B. der hat wenig E.*, tàs ne-daũg kõ patýręs; bañdęs. *ein Mann von vieler E.*, žmogùs, kuŕs daũgel patýręs; bañdęs. *er spricht das aus eigner E.*, jìs taĩ kalba ìš šãwo patiẽs patýrimo. jìs taĩ kalba, pàts patýręs búdams. *seine Erfahrungen Jmdm mittheilen*, ką̃ patýręs kám papãsakoti. *E. kommt nicht vor Jahren*, patýrimas ne-pareĩt pirm̃ cziẽšo.
erfahren, *Adj.*, kuŕs ką̃ patýręs; bañdęs. *s.* erfahren, *Verb. der ist in dieser Sache sehr e.*, tàs tamè dalykė daũg patýręs; bañdęs. *ist es s. v. a. hat viele Kenntniss*, jìs tą̃ dalỹką labaĩ pažįsta; išmãno; tùr tamè dalykė daũg pažintiẽs. jìs tamè dalykė daũg žìno; išmãno; *der ist in der heil. Schrift sehr e.*, jìs šweñtąjį rãštą

Digitized by Google

labaĩ móka; žìno; pažíſta. jìs ßwentamè raßtè dideĩ mokítas (*gelehrt*).

Erfahrenheit, die, *worin*, pažíntis kókio dalỹko. *s.* Erfahrung, erfahren, *Verb. u. Adj.*

erfahrungsmässig, pagaĩ patýrimą. *das ist eine e. Wahrheit*, taĩ pągaĩ patýrimą tiẽſà. taĩ tiẽſà kaĩp jąˌ patýrimas mokìna.

Erfahrungssatz, der, *z. B. das ist ein E., so lehrt die Erfahrung*, teĩp mokìna patýrimas.

erfassen, ką̃ nu-, nuſitwérti. *schnell, mit Heftigkeit e.*, ſu-, pagrẽpti (*V*b). *mit dem Verstande e.*, aptwérti. iß-, pẽrmanýti. *auch:* ap-, ſugriẽpti (*V*b). *s.* ergreifen, begreifen.

erfechten, kowódams laimẽti, *z. B. einen Sieg über Jmdn e.*, kowódams pẽrgalėjimą añt kõ laimẽti; apturẽti.

erfinden, ką̃ ißràſti. *meistens s. v. a. erdenken*, ißmìſlyti. *eine Maschine e.*, maßýnę ißmìſlyti. *böse Gerüchte, unwahre Geschichten e.*, ką̃ pramanýti. — **Erfindung,** die, 1) *das Erfinden*, ißradìmas. ißmìſlyjimas. pramãnymas: *in der Bdtg der entspr. Verba.* — 2) *das Erfundene*, kàs ißraſtà. kàs ißmìſlyta. kàs pramanýta. *aber auch:* ißradìmas. ißmìſlyjimas. pramãnymas. *Erdichtung, auch:* prãmonė. *vielfach durch Verba. eine E. machen*, ką̃ ißràſti. ißmìſlyti. *Jmds gute E. benutzen*, ką̃ kàs kõ gẽro ißmìſlyjęs wartóti.

Erfinder, der, *einer Sache*, kàs ką̃ ißmìſlyjęs; ißrãdęs; pramãnęs. *s.* erfinden. *der fortgesetzt erfindet*, ißmìſlytojis. ißraſtójis. pramanýtojis.

erfinderisch, I) *Adj., z. B. ein e. Mensch*, žmogùs daũg ką̃ ißmìſlyjąs. miſlingas žmogùs. miſliñčžius žmogùs. žmogùs, kuřs daũg ißmìſlyja; ißrañda. — II) *Adv.*, miſlingai.

erfindsam, *s.* erfinderisch.

Erfindsamkeit, die, *s.* Erfindungsgeist.

Erfindungsgeist, der, miſlingà dwãſė. dwãſė daũg kõ ißmìſlyjanti; ißrañdanti.

Erfindungskraft, die; **-vermögen,** das, nũjėgà, ką̃ ißmìſlyti; ißràſti.

erfindungsreich, *s.* erfinderisch.

erfischen, *eig. u. uneig.*, kõ žwejótis. *rslt.*, ſuſi-, paſižwejóti. — **Erfischen,** das, ſuſi-, žwejójimas.

erflehen, kõ ßirdìngai meĩzdams praßýti. *rslt.*, ką̃ ßirdìngai meĩzdams ißſiprašýti. — **Erflehen,** das, ißſiprãßymas ßirdìngame meldimè.

Erfolg, der, *was woraus erfolgt*, kàs ìß kõ atſi-eĩt; paſidãro. *Nutzen*, naudà. *Frucht*, waĩſius. *mein Brief hatte einen guten E.*, mãno grõmiata. kõ gẽro ißtaĩſė; *war nicht vergeblich*, ne-bùwo nůpro ſnà. *das hatte keinen E.*, taĩ niẽko n'ißprówyjo; n'ißtaĩſė. taĩ bùwo nůpro ſnà; pẽr niẽką. *was für einen E. hatte deine Bemühung?* kàs ìß tãwo prõcės atſi-ẽjo? kõks waĩſius ißáugo ìß tãwo prõcės. ką̃ tù ſu ſa procè ißtaiſeĩ? kokiõs naudõs tù turi ſãwo prõcės?

erfolgen, *folgen*, ſèktis. *entstehen*, raſ ſtõtis. paſidarýti. *einen Erfolg haben*, Erfolg. *kommen, z. B. dein Brief folgt zurück*, tãwo grõmiata pareĩt atg *od. lieber:* àß tãwo grõmiatą táw at parſiunczìu (*ich sende d. Br. dir zurü das erfolgt hier anliegend*, taĩ par ßiczion ĩ grõmiatą įdẽta.

erfolglos, I) *Adj., vergeblich*, nůpro ſn *ohne Wirkung*, niẽko n'ißtaĩſęs. *de Bemühung wird e. sein*, tãwo prõcė ni n'ißtaiſýs; bùs peř niẽką; nůpro ſna. tãwo prõcės neĩ jókio waĩſiaus (*od.* jokiõs naudõs) n'atſi-eĩs; ne-paſės. II) *Adv.*, nůpro ſnai. bè naudõs. be ſiaus. *s.* Erfolg.

erfolgreich, I) *Adj., d. i. mit Erfolg.* *Erfolg, s.* Erfolg. *glücklich*, palaimingą — II) *Adv.*, palaimingai.

erforderlich, reikalingas. *hiebei ist es* tamè reikalinga. tamè reĩkals; rei *dazu ist Geld e.*, tamè piningũ reikali reĩkals; reĩkia. *das e. Geld*, reikalingi piningaĩ. *dazu ist nichts weiter e.*, (*od.* añt tõ) dagiaũs niẽko ne-reĩkia.

erfordern, *fordern*, kõ praßýti. norėti. *erfordert von mir, dass etc.*, jis nór manęs, kàd etc. *nothwendig machen*, *ben, z. B. die Sache erfordert grosse sicht*, priẽ tõ dalỹko reikalinga (*od.* reĩ labaĩ paſidabóti. *die Noth erfordert* dẽl' bėdõs tõ reĩkals; tõ reĩkia; taĩ kalinga. *seltener:* bėdà prãßo. — **Erfordern,** das, *s.* Erforderniss.

Erforderniss, das, 1) *Nothwendigkeit*, kals. *nach E.*, pagaĩ reĩkalą; pagaĩ kaĩp reĩk; kaĩp reikalinga. *nach E. Umständen*, kaĩp pagaĩ wiſus dalỹkus kals; reikalinga. — 2) *eine nöthige Sa* reikmenė. reikalingas dalỹkas. *es ist erste E., dass etc.*, pirmiáuſiei reĩkals reikalinga; reĩk), kàd etc.

erforschen, *etwas durch Fragen e.*, ką̃ kõ) tárdyti. tyrinėti. klauſinėti. *rslt.*, ißtárdyti. ißtyrinėti. ißklauſinėti. *Suchen erforschen (das Fragen nicht geschlossen)*, kõ jėßkóti. *rslt.*, ką̃ i kóti. *s. v. a. prüfen*, ką̃ mėginti. *rslt.*, mėginti. *durch Versuche e.*, ką̃ band *rslt.*, ißbandýti. *Jmds Gesinnung e.*, ki dũmą ißmėginti. *die Wahrheit e.*, iß kóti, kàs tiẽſà. — **Erforschen,** das, tárdymas. ißtyrinėjimas. ißklauſinėjim ißjėßkójimas. ißmėginimas. ißbañdymas: *der Bdtg der entspr. Verba.*

Erforscher, der, ißtyrinėtojis. ißklauſinė jis. ißmėgintojis. ißjėßkótojis. ißbandytoj *s.* erforschen.

erfragen, ką̃ iß- (*rfl.*, ißſi-) klauſinėti. *Wohnung Jmds e.*, ißſiklauſinėti, kuř

Digitized by Google

gwėna. — **Erfragung**, die, iß-, ißſiklau-
ėjimas.
frechen, *sich*, neſigėdėdams ißſidrįſti. *er*
frechte sich, mir in's Gesicht zu lügen,
jis neſigėdėjo (*od.* jis neſidrowėjo; jis ne-
ſibijójo; jis tóks begėdis bùwo, kàd jis iß-
ſidrįſo) mán į akìs melúti. — **Erfrechen**,
as, begėdißkas ißſidrįſimas.
reuen, *Jmdn womit*, kám kůmì dźiaũkſmo
adarýti. (*nicht:* linkſminti, *das bedeutet:*
tösten.) *einen Traurigen erfreuen, d. h.*
tösten, linkſminti. *rslt.*, palinkſminti. *er*
ist darüber sehr erfreut, jìs ìß tõ dideĩ
dźiaũgias. *Jmdn mit einem Geschenk e.*,
kám kã padawanódams dźiaũkſmo pada-
ýti. *er kam sehr erfreut (d. h. froh) nach*
Hause, jis dideĩ liñkſmas namõn parėjo.
Jmdn sehr e., kám daũg dźiaũkſmo (*od.*
ideĩ dźiaũkſmą padarýti. — **sich er-**
freuen, (*sich freuen*) *über etwas*, kůmì
dźiaũktis. *s. v. a. sich froh machen, wenn*
man vorher traurig war, kůmì linkſmin-
is. *rslt.*, paſilinkſminti. *sich einer Sache*
d. h. sie besitzen, z. B. sich einer guten
esundheit e., gerojè ſweikãtoje búti.
a ſweikãtą turėti. *er erfreut sich guter*
gen, jis tùr' geràs akìs. — **Erfreuen**,
, dźiaũkſmo padãrymas. *Tröstung*, pa-
inkſminimas.
ulich, dźiaukſmingas. liñkſmas. link-
ngs. *eine e. Nachricht*, dźiaukſminga
inkſmà; linkſmingà) žinià. *es ist mir e.*,
, mán dźiaũkſmas. *es war mir e. zu*
, taĩ mán bùwo dźiaũkſmas (*seltener:*
inkſminga; linkſmingà) girdėti. àß taĩ
dźiaukſmù girdėjau. àß taĩ girdėdams
augiaũſi.
ieren, 1) *durch Frost zu Grunde gehen*,
ſálti. *die Kartoffeln sind erfroren*, ro-
tės yrà ſušãluſios. *es ist ein Mensch*
f der Strasse erfroren, žmogùs añt kėlio
ſãlės. *s. v. a. abfrieren, von den über*
r Erde stehenden Theilen der Pflanzen,
ch von einzelnen Körpertheilen, nušálti.
ie Ranken sind erfroren, wiřkßčziei nu-
ãlę. *ihm sind die Füsse erfroren*, jám
ójos nušãluſios. *abgefrorene Hände*, nu-
ãluſios rañkos. — 2) *von Kälte durch-*
rungen worden, besonders im Partic. er-
oren, z. B. du bist ganz erfroren, tù
ſiái ſušãlės; pėrßãlės. *ich war gestern*
nz erfroren, manė wãkar bùwo ßaĩtis
ėrėmės. — **Erfrieren**, das, ſušalìmas.
Durchfrieren, pėrßalìmas.
rischen, 1) *abkühlen*, kã wėſinti. *rslt.*,
wėſinti. *sich e.*, wėſintis. *rslt.*, atſiwėſinti.
— 2) *erquicken*, gaiwinti. *rslt.*, atgaiwinti.
ch e., rfl., atſigaiwinti. — 3) *stärken*,
iprinti. *rslt.*, paſtiprinti. *sich e.*, paſi-
iprinti. — **Erfrischung**, die, 1) *das Er-*
rischen, at-, atſiwėſinimas. at-, atſi-
aiwinimas. pa-, paſiſtiprinimas:; *in der*
Bdtg der entspr. Verba. — 2) *etwas*
Erfrischendes, z. B. Erfrischungen ein-
nehmen, kã añt atſigaiwinimo (*od.* añt
paſiſtiprinimo) imti; wartóti; wálgyti;
gérti.
erfüllen, 1) *anfüllen, vollmachen*, kã kůmì
pìldyti. *gew. rslt.*, pa-, pripìldyti. *Jmdn*
mit Freude, mit Furcht e., kã dźiaukſmù
báime papìldyti. *er ist ganz von Freude,*
von Furcht erfüllt, jìs dźiaũkſmo, báimės
pilnas. *auch:* dźiaukſmù, báime papìldy-
tas. *s. v. a. anfüllen (rein körperlich) z. B.*
einen Eimer mit Wasser e., kibìrą wán-
deniu pripìldyti. — 2) *genügen, z. B. Jmds*
Willen e., kiẽnõ wãlę pìldyti. *rslt.*, iß-
pìldyti. *das Gesetz, seine Pflicht e.*, zo-
kãną, ſãwo pãreigą pìldyti. *rslt.*, ißpìldyti.
zur Bezeichnung des fortgesetzten Erfüllens
auch: pilnawóti. *sein Versprechen, sein*
Wort, sein Gelübde e., ſãwo pažadėjimą,
ſũwo žõdį, ſãwo pãžadą atteſėti. *er hat*
meine Erwartung nicht erfüllt, jìs ne-
dãrė teĩp (*od.* jìs ne-bùwo tõks) kaĩp àß
buwaũ mìſlyjęs. *die Zeit ist erfüllt (hat*
sich erfüllt), cziẽſas ißſipìldęs. *die Weissa-*
gungen werden erfüllt (erfüllen sich), pra-
rakãwimai ißſipìldo. *Träume werden nicht*
erfüllt, ſapnaĩ n'ißſipìldo; n'įwỹkſta. —
Erfüllung, die, pa-, pri-, iß-, ißſipìl-
dymas. pilnawójimas. atteſėjimas: *in der*
Bdtg der entspr. Verba. das geht nicht
in E., taĩ n'ißſipìldo. *die Weissagung ist*
in E. gegangen, prarakãwimas ißſipìldęs.
ergänzen, 1) *etwas Schadhaftes, Mangel-*
haftes ganz machen, ausbessern, kã taĩ-
ſýti. *rslt.*, pataiſýti. *wieder ganz machen*,
attaiſýti. *durch Hinzuthun des Verlustes*
vervollständigen, z. B. das Heer e., waĩſką
atpìldyti. — 2) *das Fehlende hinzuthun*,
kàs kuř reĩk' pridėti. *die fehlenden 10*
werde ich e. (hinzuthun), reĩkiancziůſius
dẽßimt àß pridėſiu. *werde ich wieder e.*,
àß atpìldyſiu. *hier ist das Wort „yrà“*
zu e., ßiczíon tàs žõdis „yrà“ pridėtins.
ßiczíon reĩk' tą žõdį „yrà“ pridėti. —
Ergänzung, die, 1) *das Ergänzen*, at-,
pataiſymas. atpìldymas. pridėjimas: *in*
der Bdtg der entspr. Verba. — 2) *das,*
wodurch etwas ergänzt wird, ganz wie in
Nr. 1. od. durch Verba: kůmì atpìldoma.
kàs añt atpìldymo reikalìnga.
Ergänzungsmannschaft, die, wýrai añt at-
pìldymo paſkirtiejiė. *E. senden*, wýrų
añt waĩſko atpìldymo ſiųſti.
ergeben, *Verb.*, 1) *eig., sich Jmdm e.*,
kám paſidůti. *sich auf Gnade u. Ungnade e.*, añt malónės beĩ nemalónės paſi-
důti. — 2) *uneig., sich Jmdm ganz*
(zum Eigenthum, zum Dienst) e., kám
ſawißkaĩ, kám añt tarnãwimo (*od.* ßlůžbos)
paſidůti. *sich der Gottseligkeit e.*, añt nů-
baźnỹſtės paſidůti. *sich den Wissenschaften*
e., į aukßtůſius mókſlus (*u.* añt aukßtůjų
mókſlų) paſidůti. *sich zu etwas Bösem e.*,
z. B. er hat sich dem Trunk e., jìs į
girtãwimą (*u.* añt girtãwimo) paſidawė;

Digitized by Google

pasiléido (*sich losgelassen*). *der sich einem liederlichen Lebenswandel ergeben hat*, pasiléidėlis, io. — 3) *sich in etwas* (*mit Geduld*) *ergeben*, pasidúti. *er ergiebt sich in sein Leiden mit Geduld*, jìs pasidůda ĩ sãwo wargùs ſù kantrumù — 4) *folgen, z. B. daraus ergiebt sich*, iß tõ ſẽkas. iß tõ atſi-eĩt. ìß tõ regimà (*ist sichtbar*). galimà ißpažinti (*kann man erkennen*). — **Ergebung**, die, 1) *das Sich-ergeben*, pasidawìmas. *die E. in eine böse Gewohnheit, in eine lasterhafte Lebensweise*, pasileidìmas. — 2) *ruhige Ertragung von Leiden*, kantrùmas. *E. in Gottes Willen, selbst wenn er Leiden schickt*, kantrùs pakluſnùmas. kantrùs pasidawìmas ĩ Diẽwo rankàs; ĩ Diẽwo wãlę.

ergeben, *Adj.*, kám ßirdyjè liñkęs (*wem geneigt, zugethan*). añt kiẽnõ pùſės nukrỹpęs (*auf Jmds Seite geneigt*). kám méilėje pasidãwęs; padútas (*Jmdm in Liebe ergeben*). *er ist mir mit Leib u. Seele e.*, jìs ſù kúnu beĩ dußià yrà mãno; mán priklaũſo. *er ist mir sehr e.*, jìs manę labaĩ mỹl (*liebt mich*). jìs mán labaĩ wiẽrnas (*ist mir treu*). jõ ßirdìs yrà mán wiẽrnaĩ padũta (*sein Herz ist mir treu e.*). *er ist dem Trunke e.*, jìs añt girtoklỹſtės pasidãwęs; pasiléidęs. *e. in Gottes Fügung*, kuŕs ſãwo wãlę ĩ Diẽwo wãlę padãwęs. kuŕs tikraĩ ĩ Diẽwo rankàs pasidãwęs. *Jmdn sich ganz e. machen*, kiẽnõ ßirdį ſáw wiſái laimėti. *als Höflichkeitsausdruck, ergebenster Diener*, pakarnùs (*od.* pakluſnùs) tarnas. *ich bitte ganz ergebenst*, àß meldžiù pakarniáuſiei.

Ergebenheit, die, *Herzensneigung*, ßirdiẽs prilinkìmas. *Liebe*, méilė. *Treue*, wiẽrnỹbė. wiẽrniningỹſtė. *Gehorsam*, pakluſnùmas. *meistens jedoch zu umschreiben, s.* ergeben *Verb. u. Adj., z. B. Jmdm seine E. bezeigen*, kám paródyti, kaĩp labaĩ jám ßirdìs priliñkuſi. *er bezeigte mir seine unbegrenzte E.*, jìs mán paródė, kaĩp jìs manę bė gãlo mylĩs.

Ergebniss, das, *was sich woraus ergiebt, folgt*, kàs ìß kõ atſi-eĩt; pasidãro. *was für ein E. hat deine Bemühung gehabt?* kã tãwo prõcė ißtaĩſiuſi? *s.* Erfolg.

ergehen, I) *intr.*, 1) *bekannt gemacht, erlassen werden, z. B. es erging ein Befehl an das Volk*, paliẽpimas ißẽjo (*od.* parẽjo; tãpė priſiųſtas; ißléiſtas) žmõnėms. *er liess einen Befehl an mich e.*, jìs mán paliẽpimą àtſiuntė; atléido. *es ergeht meine Bitte an dich*, àß tawę meldžiù; praßaũ. 2) *geschehen, z. B. wie wird es mir e.?* kaĩp mán pasiwès; nusidũs? *es ergeht mir gut*, mán geraĩ eĩt. *es erging meinem Freunde sehr übel*, mãno priẽteliui ẽjo (*od.* pasiwedė) labaĩ piktaĩ. *etwas* (*Böses*) *über sich e. lassen, d. i. geduldig ertragen*, kã kañtriei kẽſti. *ich werde das über mich ruhig e. lassen*, àß taĩ kañtriei kẽſiu. *sich nicht wehren*, priẽß kã nesiſtẽnkti (γg). — II) *rfl.*, **sich ergehen**, *d. i. sich durch Gehen eine Bewegung machen*, pasiwáikßczioti. pasiwaikßtinėti. *er erging sich im heftigen Schelten*, jìs ſmagieĩ kõliojo. — **Ergehen**, das, at-, iß-, parėjimas. ißleidìmas. ißſiuntìmas. nusidãwimas. ėjìmas. kantrùs kentìmas. nesiſtẽngimas. pasiwaikßtinẽjimas: *in der Bdtg der entspr. Verba. Wohlergehen*, palàima. *übles E.*, nepalàima. *wie ist sein E.?* kaĩp jam eĩt?

ergelzen, *z. B. sich Reichthum e.*, lõbiu ſusiſpuléti; ſusißykßtėti.

ergiebig, 1) *fruchtbar*, waiſingas. — 2) *viel gebend, z. B. eine e. Quelle*, werſmẽ daũg wandeñs dũdanti. *eine e. Arbeit*, dárbas. daũg naudõs dũdąs; iß kuriõ daũg naudõs pasidãro.

Ergiebigkeit, die, *Fruchtbarkeit*, waiſingùmas. *Nützlichkeit*, naudingùmas. *im Übrigen zu umschreiben, z B. die E. dieser Quelle ist bekannt*, žinoma, kàd ßità werſmẽ daũg wandeñs dũda.

ergiessen, I) *tr., ausgiessen*, kã ißliẽti. — II) *rfl.*, **sich ergiessen**, *z. B. der Fluss ergiesst sich in's Meer*, tà ùpė bẽga (*od.* tẽka; *auch:* werčzias) ĩ júres. *der Regen ergoss sich in Strömen vom Himmel*, lytùs plúdo (*od.* tekẽjo; *od.* pilte pỹle; wirſte wiřto; twinte twino) iß dangaũs wis ſrowėmis. *übertreten, überströmen, z. B. der Strom ergoss sich über das Land*, ſrowẽ twino (*od.* tekẽjo; bẽgo; plúdo) per žẽmę. *das Wasser ergoss sich* (*etwa: aus dem zerbrochenen Gefäss*) *über den Tisch*, wandũ bẽgo (*auch:* tekẽjo; ſkliñdo) per ſtãlą. *die Thränen ergossen sich ihm über die Wangen*, ãßaros jám tekẽjo per ſkróſtus. — *uneig., z. B. es ergossen sich Schaaren von Bettlern über die Grenze*, ubagaĩ twíte twino per rubẽžių. *der Mund ergoss sich in Klagen, in Lobreden*, burna plúſte plúdo (*quoll über*) dejãwimais; liaũpſinimais. — **Ergiessen**, das, ißliẽjimas. bẽgìmas. tekẽjimas. wirtìmas. pludìmas. ſklindìmas. twinìmas: *in der Bdtg der entspr. Verba.*

erglänzen, *zu glänzen beginnen, z. B. der Abendstern erglänzte am Himmel*, wakarinė (žwaigždė) praſpindo (*od.* pagãwo ßwiẽſti) añt dangaũs.

erglühen, 1) *eig., z. B. die Kohle ist erglüht*, anglìs žiẽrėti (*od.* žerplėti. *auch:* žioriũti) pradẽjuſi. *auch:* anglìs ußſidẽguſi. — 2) *uneig., z. B. er ist vom Wein erglüht*, jìs iß wỹno ſkaĩtęs (*heiss geworden*). *vor Scham erglühten seine Wangen*, jám beſigẽdint jõ ſkroſtaĩ apſiraũdonãwo (*wurden roth*). *er erglühte von Liebe*, jìs ußſidege iß méilės (*entbrannte*). — **Erglühen**, das, ußſidegìmas. ſkaitìmas. apſiraũdonãwimas: *in der Bdtg der entspr. Verba.*

Digitized by Google

ergötzen, *Jmdn*, kám daũg dźiaũkſmo (*od.* linkſmỹbės) padarýti. *erquicken*, kã atgaivinti. *trösten*, palinkſminti. *belustigen*, kam ſtükos (*od.* jũko) padarýti. *ich habe mich daran sehr ergötzt*, taĩ mán búwo didelis dźiaũkſmas; didelė linkſmỹbė. taĩ mán dideĩ patiko; pamẽgo. àß tũmi dideĩ paſidžiaũgiau. taĩ mán bùwo grażù žiurėti; klauſýtis. — **Ergötzung,** die, 1) *das Ergötzen*, dźiaũkſmo (*od.* linkſmỹbės) padãrymas. atgaiwinimas. palinkſminimas: *in der Bdtg der entspr. Verba.* — 2) *das, woran man sich ergötzt, auch der Zustand des Ergötztseins selbst*, dźiaũkſmas. linkſmỹbė. ſtukà (*od.* ſutkà). jũkas.

ergötzlich, I) *Adj., erfreulich*, linkſmingas. dźiaukſmingas. kàs dźiaũkſmo padãro. *zum Lachen reizend*, jũkingas. kàs grażù žiurėti; girdėti (*angenehm zu sehen; zu hören*). — II) *Adv.*, linkſmingai. dźiaukſmingai. jũkingai. grażieĩ. pamẽkſtančiai. patiñkančiai.

ergötzlichkeit, die, *Vergnügen*, linkſmỹbė. *sich eine E. machen*, linkſmỹbę paſidarýti.

ergrauen, *grau zu werden anfangen*, prailti. *grau werden*, žilas paſtóti. ſužilti. *ergraut*, pra-, ſužilęs. *grau*, žilas. — **Ergrauen,** das, pra-, ſužilimas.

ergreifen, 1) *eig., anfassen*, kã twérti. *rslt.*, ergrwérti. *etwas für sich e., etwa um sich herum zu halten*, kã nuſitwérti. *etwas mit Geſchicklichkeit e., z. B. er ergriff einen Stock* [illegible] *schlug*, jis pagrẽbęs (*od.* ſugrẽbęs) lãzdą [illegible]. *Jmdn bei der Hand e.*, kã priẽ [illegible]kos nu- (*od.* nuſi-) twérti. *die Feder* [illegible] *etwa um zu schreiben*), plùnkſną nuſiwérti. *einen Dieb e. (bei der That)*, wãgi nutwérti. *plötzlich überfallen*, užliñkti. uždùoti. *fangen*, ſugáuti. ſugrẽpti. *zu ergreifen suchen*, gáudyti. — 2) *uneig., das Feuer ergriff die Scheune*, ugnìs nuvérė ſkũnę. *Furcht, die Freude ergriff* [illegible]n, báimė, dziaũkſmas jĩ àpėmė. *seine Worte ergriffen das Gemüth*, jõ žõdžiai [illegible]vérė priė ſirdiẽs. *die Krankheit ergriff* [illegible]n, liga jĩ nutvérė; àpėmė. *eine Gelegenheit e.*, kókią prógą nutvérti. *Jmds Partei e.*, añt kiẽnõ pùsės ſtõtis. — **ergreifend,** *besonders.* — **Ergreifen,** das, nu-, nuſivérimas. pa-, ſugrèbimas. ſugawimas. [illegible]linkimas. uždlupìmas. apėmimas: *in der Bdtg der entspr. Verba.*

reifend, I) *Adj., herzbeweglich*, graudùs. [illegible]audingas. *herzerschütternd*, ſirdį ſujudinãs. ſirdį périmãs. *er hielt eine e. Rede*, [illegible] laĩkė graudingą (*od.* ſirdį périmančią) [illegible]lba. jis kalbėjo graudingai; ſirdį pérmančiai. — II) *Adv.*, graũdžiai. graudingai. ſirdį périmančiai.

rimmen, pérpỹkti. [niſſti. kerßtù [niſſti. [illegible]rimmt, pérpỹkęs. narſingas. [niſſęs. apniſſęs. pilnas naſo; keſßto; pãpykio. — **Ergrimmen,** das, pérpykimas. [nirßimas.

ergrübeln, kã išmiſlinėti. *vgl.* erforschen.

ergründen, 1) *eig., wovon den Grund aufsuchen, durchforschen, z. B. eine Tiefe e.*, kokiõs gilỹbės dùgno jėßkóti. *rslt.*, dùgną ſu-, iß-, pérjėßkóti. *etwas bis auf den Grund durchforschen*, kã iki añt dùgno pẽr-, išjėßkóti. *die Tiefe eines Flusses e.*, kokia gili ùpė ẽſanti (*od.* ùpės geĩmę) išjėßkóti. — 2) *uneig., etwas genau durchforschen*, kã nũgruñcziei išjėßkóti. *einer Sache auf den Grund kommen*, kokiám dalỹkui añt gruñto pareĩti. *ausdenken*, išmãſtýti. — **Ergründung,** die, dùgno išjėßkójimas. nũgruntingas išjėßkójimas. išmãſtymas: *in der Bdtg der entspr. Verba.*

erhaben, I) *Adj.*, 1) *hervorragend vor andern*, prakilnùs. *hervorragend aus dem Wasser*, kàs peř wándenį išſikiša; išſikelia. *hoch*, áukßtas. *Gefässe mit e. Arbeit*, rykaĩ ſù prakilieĩs (*od.* prakilnieĩs; ſù išſikelianczieis) išgróžinimais. — 2) *uneig., das Gewöhnliche übersteigend*, áukßtas. *ein e. Geist*, aukßtà dwãsė. *e. Gesinnung*, aukßtà dùmà. *das sind e. Gedanken*, taĩ áukßtos mìſlys. *sein Herz ist über den Neid e.*, jõ ſirdìs aukßtẽſnė ùß pawỹdą. jõ ſirdìs pawỹdo n'atſiẽkiama *er ist über jedes Lob e.*, jĩ nieks ne-gál' ganà pagìrti; jis aukßtẽſnis už wiſa pagýrimą. — II) *Adv.*, prakilnieĩ. aukßtaĩ. išſikelianczíei. *e. reden*, iß aũkßto kalbėti. *e. denken*, aukßtõs dũmos búti.

Erhabenheit, die, prakilnùmas. aukßtùmas. *s.* erhaben.

erhalten, 1) *aufhalten, zurückhalten, z. B. scheue Pferde e.*, baukßtùs árklius at-, nulaikýti. *etwas Fallendes e.*, kã nulaikýti. — 2) *vor dem Untergange bewahren, z. B. Gott erhält die Welt*, Põns Diẽws ſwiẽtą išlaĩko. *sein Vermögen, sein Gut im guten Stande e.*, ſãwo turtą, ſãwo úkį geramè pasilaĩkyme išlaikýti. *ich muss die ganze Familie e.*, àß wiſą tą famýliję turiù išlaikýti. *ernähren*, išmaitinti. *er erhält sich durch seine Arbeit*, jis ſãwo dárbu maitìnas. *rslt.*, išſimaitìnas. *Jmdm das Leben e.*, kám gýwaſtį išlaikýti. *sich in Jmds Gunst e.*, kiẽnõ loſkõj išſilaikýti. *sich gesund e.*, ſweĩkas (*u.* ſweikù) išſilaikýti. *von Dingen, s. v. a. bleiben, fortdauern, z. B. das erhält sich viele Jahre hindurch*, taĩ laĩkos peř daũg mẽtų. *diese Äpfel halten sich lange*, tiẽ obůlaĩ laĩkoſi ilgaĩ. *diese Denkmäler haben sich bis heute e.*, tiẽ paminklai yrà iki šiõs dienõs išſilaĩkę; išlikę. *es erhielt sich die Meinung*, tà miſlìs paſiliko; išſilaĩkė. — 3) *aufsparen, z. B. ich habe es mir zum heutigen Tage e.*, àß taĩ añt šiõs dienõs paſilaikiaũ. — 4) *empfangen, z. B. ich erhielt einen Brief, eine Nachricht*, àß gawaũ (*auch:* mán parẽjo) grõmiatą, žinią. *ich erhielt Geld*, àß gawaũ piningũ. *etwas zurück erhalten*, atgáuti. — 5) *durch Mühe er-*

Digitized by Google

langen, auswirken, z. B. es war mir nicht möglich, von ihm Geld zu e., mán nebùwo galimà, iß jõ piningũ ißgáuti (*herausbekommen*). *den Sieg e.,* pẽrgalčjimą laimẽti; apturẽti. *Lob, unsterblichen Ruhm e.,* nepragaĩštanczią garbę laimẽti; apturẽti. — 6) *etwas zum fortgesetzten Besitz e., z. B. ich habe Pferde u. Wagen e.,* àß wezìmą beĩ arkliũ ɫgawaũ. — **Erhaltung,** die, at-, iß-, nulaĩkymas. ißmaitìnimas. ißßilaĩkymas. gawìmas. at-, ɫ-, ißgawìmas. laimẽjimas. apturẽjimas: *in der Bdtg der entspr. Verba.*

Erhalter, der, kuřs kã ißlaĩko. *seltener:* ißlaikýtojis. *Ernährer,* maitìntojis. kuřs kã maitìna. *rslt.,* ißmaitìna.

erhandeln, 1) *kaufen,* kã pirkti. *für sich e.,* pirktis. *ɾslt.,* nußipirkti. — 2) *durch den Handel erwerben, z. B. er hat sich ein tüchtiges Vermögen erhandelt,* jis peř kupczýßtę (*od.* bè kupcziáudams; pirkdams beĩ pardũdams) ßáw daũg turĩtu ßußkrówė. jis daũg naudõs ßußkupczìãwo. — **Erhandeln,** das, *das Erkaufen,* nußipirkimas. *das Erwerben durch den Handel,* ßußkupczìãwimas.

erhängen, kã pakárti. *sich e.,* paßikárti. — **Erhängen,** das, pakórimas. *rfl.,* paßikórimas.

erharten, *hart werden,* kiẽtas paßtóti. ßukiẽtẽti. *durch Trocknen e.,* ßudžiúti. *von flüssigen Dingen, z. B. von der Gallerte, Brei, Sülze,* ßußtìnkti (√g). *von Brot,* ßuzìẽdẽti. *vom Blut,* ßuklèkti.

erhärten, ißródyti. *s.* beweisen.

erhaschen, *ergreifen,* kã ßugrẽpti (√b). *fangend e.,* ßugáuti. *erfassen,* nutwérti. — **Erhaschen,** das, ßugrẽbimas. ßugawìmas. nutwẽrimas.

erheben, 1) *in die Höhe heben,* a) *eig.,* kélti. *rslt.,* pakélti. *demin., ein Wenig e.,* pakylẽti. *frq., hin u. her e.,* kilnóti. *einen Stein e.,* ãkmenį pakélti. *seine Hände, Augen e.,* rankàs akìs (aukßtỹn) pakélti. *etwas Umgefallenes e.,* kã atkélti; attiẽßti. — b) *uneig., sein Herz, die Stimme zu Gott e.,* ßãwo ßirdį, balßą Diẽwõp pakélti. *ein Geschrei e.,* ßaũkßmą pakélti. — 2) *zu Ehren, Würden bringen,* kã ĩ áukßtą garbę ißkélti. *Jmdn aus dem Staube e.,* kã iß dùlkių ĩ aukßtỹbę (*od.* ĩ garbę) ißkélti. *Jmdn zum Könige e.,* kã karãliumi padarýti. kã ĩ karaliùs (*od.* ĩ karãlißkąję ßlõwę) ißkélti. *Jmdn auf den höniglichen Thron e.,* kã añt karãlißkoßios krãßės ußßodìnti; *auch:* ußkélti. — *uneig., die Vernunft erhebt uns über die Thiere,* ißmintìs mùs ìßkelia peř n'ißmintìngůßius gýwůlius. *einen durch Lob bis in den Himmel e.,* kã gárbindams (*od.* pagìrdams) iki ĩ dangų ißkélti. — 3) *verursachen, z. B. einen Krieg, Aufruhr e.,* kãrą, maĩßtą kélti. *rslt.,* pakélti. *ein Geschrei, eine Klage e.,* ßaũkßmą, raũdą pakélti. — *Empfang nehmen, Zahlungen e.,* mõke ɫriñkti (*einsammeln*); ɫpraßýti (*einford* atßiiñti (*an sich nehmen*); ißßimokė (*sich auszahlen lassen*). — II) *rfl., erheben,* 1) *aufstehen, z. B. sich Stuhle) e.,* (nũ krãßės) kéltis. *aufst* ßtõtis. *rslt.,* atßikélti. paßißtõti. *sich dem Bette (od. aus irgend einer Lag* iß pãtalo kéltis. *rslt.,* atßikélti. *sich davon gehen,* atßi-, paßikẽlęs eĩti. — 2 *porsteigen, gleichviel ob von lebende nichtlebenden Wesen,* aukßtỹn kéltis *lieber rslt.,* paßikélti; *bei schneller l bung mehr:* pakilti. *der Vogel, der R erhob sich in die Lüfte,* paũkßtis. d paßikẽlė ĩ órą. *die Vögelschaar erhob (plötzlich) aus dem Wasser,* paũkš puĩkas pakilo iß wandeñs. *beim Sturm hob sich (plötzlich) eine Staubwolke,* troje pakilo dùlkiu debeĩsis. *ein Nebel hob sich,* myglė paßikẽlė. *die Welle sich,* wiĩnys kỹla; kẽlias; paßikelia. *gegen Jmdn e.,* prieß kã paßikélti — *das Volk erhob sich,* žmónės paßikẽlė *Sturm erhob sich,* wiẽtra pakilo. *ragen, z. B. aus diesem Thal erhebt eine Anhöhe,* iß tõs lankõs paßikelia ßtumà. *aus dem Meere erhebt sich Fels,* iß júriu ißßikelia ùlà. — 3) *sich Andere e.,* a) *stolz thun,* peř kitùs áukßtinti. didžiñtis. *sich im Glück* palaimoje didžiñtis. — b) *über A zu deren Beherrschung sich e.,* añt paßikélti; paßi-áukßtinti. — c) *sic hohen Ehren e.,* ĩ áukßtą garbę paß pareĩti. *das Land (d. h. das Wohl Reichthum des Landes) hebt sich,* tõs palaima, naudà auga; dáukßinas. — *stehen, z. B. es erhob sich ein Ge* ßaũkßmas pakìlo; *auch:* paßidãrė. *Klage erhob sich,* dejãwimas paßikẽl

Erhebung, die, kẽlimas. pa-, paßi-, ißßi-, at-, atßikẽlimas. pakylẽjimas. nójimas. pa-, ßukilimas. rinkimas. ɫmas. paßi-áukßtinimas. paßididžiãw augìmas. paßidáukßinimas. paßidãryma *der Bdtg der entspr. Verba. das Rüh Preisen,* iß-, ißßigýrimas. *Stolz,* didį

erheblich, I) *Adj., merklich,* ɫmanýt *nicht gering,* ne-meñkas. *bemerkens* minẽtinas, *wichtig,* ßwarbùs. *gross,* (*in diesem Jahr ist bei uns nichts E. gefallen,* ßĩmẽt priẽ múßu niẽko didžią minẽtino) ne-nußidawė; *auch blos* kàs nußidawė. *das ist ein e. Schaden* ɫmanýtina (*od.* ne-menkà) ißkadà. *d ein e. Grund,* taĩ ßwarbì priežastis II) *Adv.,* ne-menkaĩ. ɫmanýtinai. (biei. minẽtinai. dideĩ.

Erheblichkeit, die, ßwarbùmas. didùmas *doch meistens zu umschreiben, z. B. ist von keiner E.,* taĩ meñkas dáiktas. nè kõks dìdis dáiktas.

Digitized by Google

heirathen, kã̀ wèzdams (*od.* kã̀ ſù pacźià) ìszugė gáuti.

heischen, *s.* erfordern.

heitern, palinkſminti. *s.* aufheitern, ergötzen.

heizen, *einen Ofen*, kãkalį (kaĩp reĩkiant) ſzaĩtinti. *ein Zimmer e.*, ſtùbą (kaĩp reĩkiant) ſzildyti. — **Erheizen**, das, ſzaĩtinimas. ſzildymas.

hellen, I) *tr., hell machen*, 1) *eig.*, apſwiẽſti. *ein Zimmer e.*, ſtùbą apſwiẽſti; ſwiẽſią padarýti. — 2) *uneig.*, *s.* aufhellen. — II) *intr., hell werden: sein, uneig., z. B. daraus erhellt*, iß tõ gali ìſmanýti. iß tõ ißmãnoma; ißpaźiſtama; regima; mãtoma. *es erhellt leicht*, leñgwei ißpaźiſtama; regimà. — **Erhellung**, die, *Erleuchtung*, apßwiẽtimas. *das Hellwerden*, nußwitimas.

heucheln, *etwas heuchelnd zeigen*, kã̀ weidmainúti, *z. B. eine erheuchelte Frömmigkeit*, weidmainũta nùbaźnỹſtė. *etwas durch Heucheln erlangen*, kã̀ weidmainũdams gáuti; laimẽti. *s.* erhalten.

heizen, 1) *eig.*, kã̀ ſzaĩtinti. *sich e.*, ſzildinti. *gew. intr.*, ſzaĩſti. pẽrkaĩſti. *auch act.*: dideĩ ſußilti. *er hat sich durch Branntwein erhitzt*, brangwỹns jĩ ſzaĩtino. brangwỹno gérdams ſzaĩto; pẽrkaĩto. *hat sich beim Laufen sehr erhitzt*, jìs ſzaĩtams dideĩ ſußilo; pẽrßilo; pẽrkaĩto. *am Feuer, an der Sonne e.*, priẽ ugnies, ſáulėje pẽrkaĩſti. *das feuchte Heu erhitzt sich*, drẽgnàſis ßiẽnas pẽrkaĩſta; *so fern das Heu (od. das Getreide) sich zu sehr verbrüht u. verdirbt*, ſußuñta. — *uneig., Begierden, Leidenschaften erregen*, uźdėkti (√g). *sich e.*, ußſidėkti. — **Erhitzung**, die, 1) *das Erhitzen*, ſzaĩtinimas. ſzildymas. pẽrkaĩtinimas. uźdegìmas. ußſidegìmas: *in der Bdtg der entspr. Verba.* — 2) Hitze, *s. d.* — 3) Zorn, *s. d.*

hitzt, I) *Adj.*, 1) *eig., vom Feuer, von der Sonne e.*, kárßtas. ſzaĩtęs. pẽrkaĩtęs. *vom Laufen e.*, pẽrßilęs. ſzilęs. — 2) *uneig., sehr zornig, z. B. er ist von Zorn sehr e.*, ìs iß pãpykio dekte dẽga. *die erhitzte Menge*, iß pãpykio ſujùduſi daugỹbė. *sehr eifrig wornach*, añt kõ ußſidẽgęs. kuŕs ìt kõ dekte dẽga. — II) *Adv.*, karßtaĩ. ìkte dėgdams.

hoben, *vgl.* erheben. *e. Arbeit eines Gefässes*, prakiſnus (*od.* prãkilus; ißkélti) ìgrõžinimai kókio rỹko. *hocherhoben*, ukßtaĩ ißkéltas. áukßtas.

höhen, *in die Höhe richten, z. B. ein Kreuz, einen Thurm e.*, kryžių, koryčźią ſtatýti (*hinstellen*). attiẽſti (*aufrichten, was vorher lag*). *höher machen*, kã̀ paukßtinti. *bei körperlichen Dingen meistens nach der Art, in der es geschieht, z. B. ein Gebäude (durch Bauen) e.*, trióbą ukßcźiaũs ißbudawóti. *eine Mauer e.*, mùrą aukßcźiaũs ißmúryti. *Jmdn in seinem Range e.*, kã̀ aukßcźiaũs (*od.* ỵ aukßtẽſnę gaŕbę) ißkélti. *Jmds Ruhm e.*, kiẽnõ gaŕbę ißkélti. *den Preis einer Waare e.*, prẽkią kókio tawõro ußkélti; paáukßtinti. *den Muth, das Glück e.*, drąſą, palaĩmą padidinti; padáukſinti. *Jmdn mit Worten e., rühmen*, kã̀ gárbindams ißkélti. kiẽnõ gaŕbę ißkélti. kã̀ aukßtaĩ pagárbinti. — **Erhöhung**, die, 1) *das Erhöhen*, paſtãtymas. attiẽſimas. paáukßtinimas. iß-, ußkẽlimas. pagárbinimas. — 2) *das Erhöhte, eine Anhöhe*, aukßtumà. *weniger gebräuchlich:* kaukarà. *eine Erhöhung am menschlichen Körper*, gumbas. *Geschwulst*, pùtnenos.

erholen, I) *tr., sich Raths e.*, pamokìnimo nù kõ ißſipraßýti. priẽ kõ pamokìnimo jėßkóti. — II) *rfl., sich erholen*, 1) *wieder zu Athem kommen*, atſikwẽpti. *auch:* atſigáuti. *frq.*, atſikwapſtýti. — 2) *wieder in's Leben kommen, was vorher schon todt schien*, atgýti. *auch:* atſigáuti. *die erfrorene Fliege hat sich wieder erholt*, ſußãluſioji muſė wẽl atgìjo; atſigãwo. *wieder zu Kräften kommen*, atſigáuti. *nach der Krankheit kann ich mich gar nicht e.*, põ ligõs àß ne-galiù (wẽl) atſigáuti. *sich vom Schrecken e.*, nù pẽrſigandìmo atſigáuti. — *uneig., sich von einem Brande (in seinem Vermögen) e.*, põ ugniẽs (wẽl) atſigáuti. — 3) *genesen, z. B. sich von einer Krankheit e.*, nù ligõs paſigáuti. — 4) *sich ausruhen*, atſi-, paſiilſẽti. — 5) *sich erquicken*, atſigaiwìnti. — **Erholung**, die, atſikwẽpimas. atſikwãpſtymas. atſigawimas. atgyjìmas. paſigawìmas. atſiilſẽjimas. atſigaiwinimas: *in der Bdtg der entspr. Verba.*

Erholungsstunde, die, atſiilſẽjimo (*od.* atſigaiwìnimo) adynà. *vgl.* Erholung.

erhören, *Jmdn (od. Jmds Bitte) e.*, kã̀ (*od.* kiẽnõ maĩdą) ißklauſýti. *Gott wird mein Gebet e.*, Põns Diẽws mãno maĩdą ißklauſýs. — **Erhörung**, die, ißklaũſymas.

erinnerlich sein, *z. B. das ist mir nicht mehr e.*, tõ jaũ n'atſimenu. *Jmdm etwas e. machen*, kám kã̀ primiñti.

erinnern, I) *tr., z. B. Jmdn an etwas e.*, kám kã̀ primiñti. *ich erinnere dich an deine Freundschaft, dein Versprechen*, àß táw primenu tãwo priẽtelỹſtę, tãwo pažadėjimą. — II) *rfl., sich e., in der Erinnerung haben, z. B. ich erinnere mich seiner noch sehr gut*, àß jõ dár geraĩ atſimenu; *od. auch bloss:* menù. *so viel ich mich dessen noch e. kann*, kiẽk àß tõ dár atſimenu; atſimąti galiù. *sich durch Nachdenken worauf besinnen, z. B. ich kann mich dessen gar nicht e.*, mán taĩ jaũ nepripũl (*fällt nicht bei*). *ich werde mich dessen noch e.*, àß tõ dár atſimąſiu. mán taĩ dár pripùls. *unwillkürlich an etwas denken, od. die Gedanken auf etwas lenken, z. B. ich erinnerte mich noch zur rechten Zeit daran*, taĩ mán dár czíėſù pripũlė; ỵ mìſlį ſzũlė; parẽjo. — **Erinnerung**, die, 1) *das*

Digitized by Google

Erinnern, priminìmas. *rfl.*, atsiminìmas. ‚pūlimas ‚ misłį. — 2) *Andenken an Etwas*, atmintìs, iẽs, *f. etwas bei Jmdm in E. bringen*, kám kã primiñti.

Erinnerungskraft, die; **E.-vermögen**, das, atmintìs, iẽs, *f. seine E. ist schon schwach*, jõ atmintìs jaũ ſilpnà.

Erinnerungsschreiben, das, priminìmo rãštas.

Erinnerungszeichen, das, atsiminìmo (*od.* atmintiẽs) ženklas. *Denkmal*, pamiñklas.

erjagen, kã pawýti (*einholen*). ſugáuti (*fangen*). ſumedžióti (*durch die Jagd erlangen*). laimėti (*gewinnen*). *er hat ein grosses Glück erjagt*, jìs didelę palaimą (*od.* didelį giliùkį) laimėjo. *durch grosse Mühe erlangen*, kã peř didelę prõcę gáuti; ‚gáuti. *vgl.* erlangen.

erkalten, *von einem festen od. flüssigen Körper*, at-, išáušti. *der Ofen ist erkaltet*, kakalỹs išáušęs. *die Milch, die Speise ist erkaltet*, piẽnas, waĩgis atáušęs. *die Luft ist erkaltet*, óras atwėsęs. *ist sehr kalt geworden*, atšãlęs. — *uneig., z. B. der Fleiss ist erkaltet*, ſtropùmas pasimãžinęs; atáušęs. *die Liebe ist erkaltet*, méilė išáušusi. *erkalten machen*, at-, išáušinti; atwėsìnti. atšáldinti. — **Erkaltung**, die, at-, išaušìmas. atwėsìmas. atšalìmas: *in der Bdtg der entspr. Verba.*

erkälten, *kalt machen, z. B. Eisen, Speise e.*, iš-, atáušinti. *die Luft, das Zimmer erkälten*, óra, ſtùbą atwėsìnti. *von der Stube auch:* ſtùbą at-, išáušinti. *sich e.*, atšáldinti. *sich ein Wenig e., abkühlen*, atsiwėsìnti. *er hat sich durch zu schnelle Abkühlung erkältet*, jìs per-ſtaigà atsiwėsìndams atsišáldino. *die Luft hat sich erkältet, ist kalt geworden*, óras atšãlęs. *vgl.* erkalten. — **Erkältung**, die, at-, išáušinimas. atwėsìnimas. atsiwėsìnimas. asišáldinimas: *in der Bdtg der entspr. Verba. er ist von E. krank geworden*, jìs atsišáldinęs apsirgo.

erkämpfen, *z. B. einen Sieg, den Frieden e.*, kowódams pérgalėjimą, pakãjų laimėti; apturėti.

erkargen, kã ſpulėdams ‚gýti. *sich etwas zusammenkargen*, kã ſusiſpuléti. *er hat sich 100 Thaler erkargt*, jìs šimtą dóreliù ſusiſpulėjo. — **Erkargen**, das, ſusiſpulėjimas.

erkaufen, 1) *durch Kaufen erlangen*, kã pirktis. *rslt.*, nusipirkti. — *uneig., einen Sieg durch viel Blut e.*, pérgalėjimą daugumù kraŭjo nusipirkti; laimėti. *sich den Frieden theuer e.*, pakãjų brángiei nusipirkti; *od.* už brángią prėkią laimėti; gáuti; apturėti. — 2) *loskaufen, befreien*, kã atpirkti (*kirchlich*). išpirkti (*herauskaufen*). *od. lieber:* kã piningaĩs išwálnyti. — 3) *Jmdn bestechen*, kã papirkti. pérpirkti. *er hatte sich die Richter erkauft*, jìs bùwo ſudžiàs pasipirkęs; pérpirkęs; piningaĩs añt ſawo pùsės laimėjęs. *er hatte sich einen Mörder erkauft*, jis bùwo razbáininką pasipirkęs; nusiſamdęs. — **Erkaufung**, die, atsi-, išsi-, nusi-, pasipirkimas. pérpirkimas: *in der Bdtg der entspr. Verba.*

erkennbar, I) *Adj.*, išpažįtinas. išpažinimas. *das ist für meine Augen nicht*, taĩ mãno ãkys n'išpažįsta. — II) *Adv.* išpažįstamai. išpažįtinai.

erkennen, 1) *etwas durch die äusseren inneren Sinne wahrnehmen*, kã išpažinti. *ich erkenne seine Stimme ganz deutlich*, àš jõ balſą áiškiei išpažįstu. *wir erkennen Gott auch aus seinen Werken*, mes Diẽwą iř iš jõ darbũ išpažįstame. *selbst e.*, ſawè pãtį pažìnti (*nicht:* išžìnti). *ich erkenne ihn an der Sprache*, àš jį išpažįstu (*auch:* pažįstu) añt balſo. *seine Meinung zu e. geben*, ſawo mintį réikšti; paródyti. — 2) *Jmdn wofür*, kã peř kã (*od.* kã ẽſanti) išpažìnti. *erkenne ihn nicht als den Meinigen*, jį n'išpažįstu peř ſawãjį. *s. v. a. anerkennen, z. B. ich erkenne ihn für meinen König*, àš jį išpažįstu (*auch:* laikaũ, príimu, *nehme an*) peř ſawo karãlių, ſawo karãliumi. *ich erkenne ihn als meinen Sohn*, àš jį išpažįstu peř ſawo sūnų. 3) *ein Urtheil sprechen*, atsūdyti. *in dieser Prozesssache schon erkannt?* ar prowõj jaũ atsūdyta? *Jmdn für schuldig e.*, kã peř kaltą išrãsti. — 4) *ein Weib d. h. ihr beiwohnen*, priẽ moteriškės lėti. moteriškę prigulėti. *in der Bibel auch:* moteriške išpažìnti. — **Erkennen**, die, išpažinìmas. pažinìmas. atsūdymas. išradìmas: *in der Bdtg der entspr. Verba.*

erkenntlich, 1) *s.* erkennbar. — dankbar. *er ist sehr e.*, jis didel kingos širdiẽs. jis geradėjỹstę didel žįsta. atmenùs (*nicht vergesslich*).

Erkenntlichkeit, die, *s.* Dankbarkeit dėkinga širdis.

Erkenntniss, die, 1) *das Erkennen*, išpažinimas. — 2) *Kenntniss, Einsicht*, žintìs, iẽs, *f.* — 3) *Kunde, Nachricht*, žinià. — 4) *der Urtheilsspruch*, atsūdymas. *als Urtheilsschrift*, atsūdyjimo rãstas. *gew.:* erkeñtnisas.

Erkenntnissvermögen, das, išpažinimo jėgà.

Erkennungszeichen, das, išpažinimo ženklas.

Erker, der, érkelis, io.

Erkerzimmer, das, érkelſtubė.

erkiesen, *s.* auswählen, auserseh

erklärbar, I) *Adj.*, išguldýtinas. išmanytinas. kã išguldýti galì. *das ist mir nicht e.*, taĩ àš ne-galiù išmanýti. taĩ man pérmãnoma. — II) *Adv.*, iš-, pérnomai. pér-, išmanýtinai. išguldýtinai. guldomai.

erklären, I) *tr.*, 1) *deutlich machen*, *z. B. Sache, ein Wort e.*, kókį dáiktą, kókį ž

Digitized by Google

išguldýti. *einen Traum e.*, šãpną išguldýti. *ist es s. v. a. definiren, z. B. ein Wort (od. den Begriff eines Wortes) e.*, kókio žõdžio išsimãnymą išguldýti. – 2) *verstehen, z. B. ich kann mir das nicht e.*, àš taĩ n'išmanaũ. *er erklärt das von sich (bezieht es auf sich)* jìs taĩ apiẽ šavę išmãno. jìs taĩ teĩp išmãno, búk taĩ añt jõ eĩną. *er erklärt das für einen Schimpf*, jìs taĩ peř gẽdą laĩko (*hält dafür*). jis šãko, kàd taĩ gẽda ẽšant (*sagt, dass es Schande sei*). — 3) *deutlich und bestimmt aussprechen, bekannt machen, z. B. Jmdm seine Liebe e.*, kám šãwo meilę pasakýti. kám pasišakýti, kàd mylĩs. *Jmdm den Krieg e.*, kám kãrą prisakýti (*ansagen*). *Jmdn für einen Dieb e.*, kã̀ peř wãgį išbaũkti (*ausrufen*). kã̀ wagimì wadinti (*nennen*). kã̀ apwãginti (*des Diebstahls zeihen*). *Jmdn zum Könige e.*, kã̀ karãliumi išbaũkti. *etwas für null u. nichtig e.*, kã̀ peř niẽką išbaũkti. ištarti, kàd kàs peř niẽką ẽšąs. — II) *rfl.*, 1) *seine Meinung sagen*, šãwo mìslį pasakýti. *erkläre dich über diese Sache deutlicher*, pasakýk šãwo mìslį apiẽ šĩtą dalýką aiškiaũs. pasisakýk aiškiaũs, ką tù apiẽ tã dalýką mìslyji. — 2) *sich für Jmdn, für etwas e., d. i.* a) *der Meinung Jmds beipflichten*, kám pritarti. kiẽnõ mìslei pritarti. — b) *Jmds Partei beitreten*, añt kiẽnõ pùsės štõtis. priẽ kõ pristóti. *sich gegen Jmdn e.*, kám (*od.* kiẽnõ) mìslei priẽštaráuti. priẽš kã̀ kalbẽti. priẽš kã̀ statýtis. kám priẽšytis. *er hat sich dafür erklärt*, jis tám pritarė (*beigestimmt*). jis taĩ pagẽrãwo (*hat das gutgeheissen*); priẽmė (*angenommen*). *er hat sich dagegen erklärt*, jis tám priẽštarãwo. jis taĩ nepagẽrawo; ne-pri-ėmė. — 3) *von sich etwas e., laut äussern, gestehen, z. B. sich für besiegt e.*, šakýtis (*seltener:* išsipažìntis) pérgalėtas ẽšąs. *sich für einen Weisen e.*, išmintingu wadintis; išsišaũkti. *sich für Jmds Feind e.*, kiẽnõ nepriẽtelium wadintis. išsišaũkti. šakýtis kiẽnõ nepriẽtelis ẽšąs. — **Erklärung**, die, *Erläuterung*. išgulʒymas. *Ausspruch*, šãkymas. *rfl.*, pasišãkymas. *Bekanntmachung*, apšãkymas. *Ansagung, etwa die eines Krieges*, prisãkymas. *Ausrufung*, išbaukìmas.

Erklärer, der, išguldýtojis. kuřs kã̀ išguldo; išguldẽs.

erklärlich, *s.* erklärbar.

Erklärungsart, die, išguldymo bũdas. kõks išguldymas ẽšąs.

erklecklich, *s.* ansehnlich, beträchtlich.

erklettern, erklimmen, 1) *kletternd erreichen*, priẽ kõ užlìpti. lìpdams priẽ kõ prisigáuti. — 2) *kletternd hinaufkommen, z. B. einen Baum e.*, añt mẽdžio lìpdams užsigáuti.

erklingen, škambẽti. *rsltv.*, paškambẽti. *die Ohren e. mir*, mán aũšys špeñgia.

erklügeln, kã̀ išskytrawóti. kã̀ kỹtriei išmìslyti; išmìslinẽti.

erkoren, išrinktas. *auch:* paškìrtas.

erkranken, ap-, šusiřkti (*V g*). *schwer e.*, šunkiei (*od.* blogaĩ) šusiřkti. — **Erkrankung**, die, ap-, šusirgìmas.

erkriegen, *d. i.* erkämpfen.

erkühnen, *sich*, išsidrįšti. *muthig wagen*, išsidrįšdams kã̀ bandýti. *sich nicht fürchten*, nesibijóti. — **Erkühnen**, das, išsidrįšimas. drąsùs bañdymas. nesibijójimas.

erkundigen, *sich*, kõ klausinẽtis. *seltener:* tárdytis. tyrinẽti. *rsltv.*, išsiklausinẽti. ištárdytis. ištyrinẽti. *er hat sich bei mir nach dir erkundigt*, jìs tawẽs priẽ manẽs klausinẽjo. *er hat sich nach dem Wege erkundigt*, jìs kẽlio pasiklausinẽjo. — **Erkundigung**, die, išsi-, pasiklausinẽjimas. tárdymas. tyrinẽjimas. — **Erkundigungen einziehen**, *d. i. sich erkundigen.*

erkünsteln, 1) *erheucheln, z. B. er erkünstelt Freundlichkeit*, jìs dẽdas meilingas (ẽšąs). *er erkünstelt Thränen*, jìs dẽdas werkiąs. jìs werkia n'išt̃ikro. jis šù negerũju (*od.* šù negerù; peř nenórą; šù gwoltù) triẽškia ãšaru. — 2) *etwas durch Kunst im Widerspruch legen die Natur hervorbringen, z. B. er erkünstelt eine hohe Stimme*, jìs šù negerù (*od.* šù piktù; *auch:* nesigerũdams) ìšwedą áukštą balsą. — **erkünstelt**, *erheuchelt*, weidmaiñũtas. weidmaĩnišškas. netikras. *das ist eine e. Stimme*, taĩ šù negerũju išweštas balsas. taĩ weidmaĩnišškas balsas.

erlaben, atgaiwinti. *s.* erquicken.

erlahmen, 1) *eig., lahm werden*, ráišas paštóti. apráišti. — 2) *uneig., schwach werden*, paširpti. *träge werden*, aptinkti (*V g*).

erlangen, 1) *langend erreichen, z. B. einen Ast e.*, šãką prisiẽkti; prigáuti. — 2) *einholen*, kã̀ pawýti. — 3) *etwas gewinnen*, kã̀ laimẽti. *in Besitz einer Sache kommen, wornach man als nach einem Ziele gestrebt hat*, kã̀ įgýti. įgáuti. *auch:* atsiẽkti. *etwas ohne Mühe, etwa durch Zufall e.*, gáuti, *z. B. Reichthum, Ehre e.*, lõbiu, garbẽs įgýti. *einen Sieg e.*, pérgalėjimą laimẽti; apturẽti. *er hat das Ziel seiner Wünsche erlangt*, jìs miẽrį šawo meĩlyjimų atsiẽkęs. *von ihm ist nichts zu e. (herauszubekommen)*, iš jõ niẽko ne-galimà išgáuti. *aber auch:* nũ jõ niẽko negalimà gáuti. *ich habe von ihm das Versprechen erlangt*, àš iš jõ tã pažadėjimą išgawaũ. àš priẽ jõ tiẽk ištaisiaũ (*od.* atsiẽkiau), kàd jis mán pasižadėjo. *er sucht das zu e.*; jìs jẽško (*od.* procewójas) taĩ įgýti; laimẽti; atsiẽkti. *das ist nicht leicht zu e.*, taĩ ne-lengwu įgýti; atsiẽkti; laimẽti. — **Erlangung**, die, prisiẽkimas. į-, iš-, prigawìmas. pawyjìmas. įgyjimas.

Digitized by Google

laimėjimas. apturėjimas: *in der Bdtg der entspr. Verba.*

Erlass, der, *Verfügung, Befehl,* grõmiata. paliėpìmas. rãßtas. *im Übrigen s.* Erlassung.

erlassen, 1) *ergehen lassen, z. B. einen Befehl (in die Öffentlichkeit) e.,* prisãkymą (*od.* paliėpìmą) ißléisti. *herausgeben,* iß-dũti. *das Gericht hat an mich eine Verfügung e.,* girìktas mán rãßtą prìsiuntė (*zugesandt*). — 2) *von einer Verbindlichkeit befreien,* kám kã atléisti. *z. B. Jmdm die Schuld, Strafe, Arbeit e.,* kám skõlą, korawõnę, dárbą atléisti. *die Steuern e.,* mõkesnius atléisti. — **Erlassung,** die, *Aussendung,* ißleidìmas. ißsiuntìmas. ißdawìmas. *Zusendung,* prisiuntìmas. *Befreiung, Schenkung, Vergebung,* atleidìmas. atlaidà. *er bat um E.,* jìs meldė atlaidõs.

erlauben, kám kã pawẽlyti. *ein Recht wozu ertheilen,* wãlę dũti kã darýti; *od.* añt kõ. *erlaube mir zu reden,* pawẽlyk (*auch:* dũk) mán kalbėti. *od.* dũk mán wãlės kalbėti. *wenn das Wetter mir das e. wird,* kàd órs mán taĩ pawẽlys. *sich erlauben, s. v. a. anmassen, z. B. er erlaubt sich Schimpfreden gegen mich,* jìs ìmas (*zu ergänzen:* wãlę; teiỹbę) manę darkýti. jìs ißsidrẽsa (*erdreistet sich*) manę darkýti. *du darfst dir das nicht e.,* tù taĩ ne-turì ĩmtis. *od.* tù taĩ ne-turì bandýti. táw taĩ nè walè. — **erlaubt,** pawẽlyta. walè. *das ist mir nicht e.,* taĩ mán nè walè; ne-pawẽlyta. *das Rauchen ist hier Niemandem e.,* ßiczion neì-wiẽnám ne-walè rũkýti. — **Erlauben,** das, pawẽlyjimas.

Erlaubniss, die, *das Recht wozu,* walè. *Genehmigung,* pawẽlyjimas. *ich habe die E. zu gehen,* mán walè eĩti. *der Vater hat ihm die E. dazu ertheilt,* tẽws jám taĩ pawẽlyjo. *mit E. der Obrigkeit,* ſù wyriauſỹbės pawẽlyjimu. wyriauſỹbei taĩ pawẽlyjant; pawẽlyjus. *ich bitte um die E.,* àß meldźiù pawẽlyjimo, *od.* kàd mán pawẽlytumbei; kàd mán pawẽlyta bútų. *Jmdm die E. wozu ertheilen,* kám kã pawẽlyti. *mit deiner E.,* ſù tãwo pawẽlyjimu. táw pawẽlyjant. ſù atſiprãßymu. atſiprãßant.

Erlaubnissschein, der, pawẽlyjimo ženklẽlis, io.

erlaubt, *s.* erlauben.

erlaucht, ßlowìngas. *Eure Erlaucht, als Titel, etwa:* Júſù Szlowingỹſtė.

erlauern, kã nu-, ſutýkoti. *einen günstigen Zeitpunct e.,* kókį pritiñkantį cźiẽſą nutýkoti. *auf der Jagd ein Wild e.,* añt medźiõklės kókį paũkßtį nu-, ſutýkoti. *zu e. suchen,* kõ týkoti.

erlaufen, bẽgdams (*od.* bėgiódams) kã laimėti; pelnýtis (*laufend erwerben*). bẽgdams kã pawýti (*laufend einholen*).

erlauschen, beſiklauſýdams kã ißgirſti.

erläutern, ißguldýti. *s.* erklären. — **Erläuterung,** die, ißguldymas.

Erle, die, eĩkſnis, io. *auch:* aĩkſnis, io.

erleben, ſuláukti. *z. B. ich werde es nicht mehr e.,* àß taĩ jaũ ne-ſuláukſiu. àß taĩ ne-patèkſiu. *einen Tag e.,* kókią dieną ſuláukti. *Freude an seinen Kindern e.,* dźiaũkſmo iß ſãwo waikũ ſuláukti. *ich freue mich, dass ich das noch erlebt habe,* aß dźiaugiũs dár taĩ ſuláukęs.

erledigen, 1) *ledig machen,* tußcziù padarýti. *gew. nur im Partic. erledigt, z. B. ein erledigter Thron,* krãſė be karãliaus. tußcźià krãſė. krãſė, karãliaus ne-tùrinti. — 2) *befreien,* kã at-, ißwãlnyti. — 3) *abmachen, beendigen, z. B. diese Angelegenheit ist erledigt,* tàs dalỹkas aĩ-liktas (*verrichtet*). gãtawas (*fertig*). ſù tuo dalykù jaũ añt gãlo (*beendigt*). — **Erledigung,** die, *Befreiung,* ißwãlnyjimas. *machung,* atlikìmas.

erlegen, 1) *tödten, erschlagen,* uzmùſti. *niederschlagen,* parmùſti. *todtschießen,* nußáuti. — 2) *bezahlen,* uzmokėti. *Geld, die Kosten e.,* pìningus, kaßtus mokėti; atlikti. — **Erlegung,** die, parmußìmas. nußówimas. uzmokėjimas: *der Bdtg der entspr. Verba. gegen fortige E. des Geldes,* ùz gãtawus pinigus.

erleichtern, 1) *etwas leichter machen, z. B. sich eine Last e.,* nãßtą paſileñgwinti. nãßtą lengweſnè paſidarýti. *sich eine Arbeit e.,* dárbą paſileñgwinti. *ist es = vergern, auch:* pamãźinti, *z. B. Jmdm Noth e.,* kám bẽdą paleñgwinti; pamãźinti. *Jmdm das Erlernen der deutschen Sprache e.,* kám ißſimokìnimą wókißkoſios kalbos paleñgwinti. *das Herz e.,* ßirdį lengwinti. padarýti. — 2) *sich leichter machen, z. B. sich das Herz e., ßirdį* lengweſnè padarýti. *sich e., d. i. seine Nothdurft verrichten,* nuſileñgwinti. — **Erleichterung,** die, nupa-, nuſi-, paſileñgwinimas. *ich fühle grosse E.,* àß jaucźiù didį paleñgwinimą.

Erleichterungsmittel, das, kas añt paleñgwinimo dẽra.

erleiden, *z. B. das erleidet keinen Aufschub,* taĩ ne-pakelia neĩ jókio nutęſimo. *Feind erlitt eine Niederlage,* nepriẽtelius tãpė pẽrgalėtas. *ich habe um seinetwillen viel erlitten,* àß jõ-dẽliei daũg ißkentėjau. ißtriwójau. *vgl. im Übrigen* erdulden. aushalten. — **Erleiden,** das, pakentėjimas. ißkentėjimas. ißtriwójimas.

erlen, elkſnìnis. *e. Holz,* elkſnìnė malkà.

erlernen, 1) *mit Absicht, z. B. ein Handwerk, die deutsche Sprache e.,* remiantis wókißkąję kalbą ißſimokinti. — 2) *wo Erlernen nicht ausdrücklich als ein beabsichtigtes bezeichnet werden soll, also: mit Können lernend gelangen, gleichviel, das Lernen beabsichtigt war od. nicht,* ißmókti. *z. B. wir erlernen unsre Muttersprache ohne sie eigens zu lernen,* m

Digitized by Google

ißmókſtam ſãwo mótynos kaĩbą ją̃ neßmokinę̃. — **Erlernen**, das, *das beabsichtigte E.*, ißſimokinimas. *das Gelangen zum Können*, ißmokìmas.

erlesen, *s.* auserlesen.

erleuchten, 1) *eig., z. B. die Sonne erleuchtet die Erde*, ſáulė apßwiẽczia žẽmę. *der Thurm wird des Nachts stark erleuchtet*, tuřmas naktimis ląbaĩ apßwiẽczíamas. *die ganze Stadt war diesem Tage zu Ehren erleuchtet*, wiſas miẽſtas bùwo ßitai diẽnai añt garbẽs ąpßwieſtas. *etwas durch u. durch erleuchten*, ką̃ pẽrßwiẽſti. — 2) *uneig., den Verstand e.*, ißmintį apßwiẽſti. *Gottes Geist hatte ihn erleuchtet*, Diẽwo dwãſė jĩ bùwo apßwiẽtuſi. — **Erleuchtung**, die, apßwiẽtìmas. *Durchleuchtung*, pẽrßwiẽtìmas.

erlegen, 1) *eig., z. B. einer Last e.*, põ naßtà parwiřti; ſukrìſti; parpùlti. — 2) *uneig., dem Gram e.*, parſitũžyti. *abgequält werden bis zum Umfallen, z. B. der Arbeit e.*, parwirſtinaĩ nuſi- (*od.* parſi-) dirpti (*Y* b). *den Tod wovon haben, z. B. er ist der Krankheit erlegen*, ligà jĩ numarino; nugalãwo; pribengė. *er ist der Misshandlung erlegen*, jĩ biẽdawójimas pribengė; nugalãwo.

erlisten, ką̃ kytryſtė laiměti.

erlogen, *lügenhaft erdichtet*, pramanýtas. *lügenhaft dargestellt*, melũtas. *lügenhaft componirt*, ſumelũtas. *das ist e.*, taĩ melaĩ. *ist* melũta. taĩ pramanýta.

erlosen, ką̃ peř bùrtą laiměti.

Erlös, der, kàs pardũdant ißraſtà. kàs iß kõ ißraſtà. ißraſtiẽjiė piningaĩ.

erlöschen, 1) *eig., vom Feuer, aufhören zu brennen*, iß-, užgẽſti. *das Feuer ist erloschen*, ugnìs iß-, užgẽſuſi. — 2) *uneig., vergehen, z. B. die Schrift ist erloschen*, rãßtas ißnỹkęs. *die Farbe ist erloschen, d. i. verwaschen*, párwas ißplùkęs. *erblichen*, ißblỹßkęs. *verschwunden*, ißnỹkęs. *ausgerieben*, ißdìlęs. *die Schrift ist erloschen*, rãßtas ißdìlęs. *das Leben ist erloschen, gywaſtis* ſunỹkęs. *die Kräfte sind erloschen*, ſylà ißdìluſi; ißnỹkuſi. — **Erlöschen**, das, iß-, užgeſimas. *Vergehen*, ißnykimas.

erlösen, *befreien wovon*, ką̃ atwálnyti nữ kõ. *e. woraus*, ką̃ ißwálnyti iß kõ. *heraushelfen*, ką̃ iß kõ ißgélbėti. *erlöse uns von allem Übel*, ißgélbėk mùs iß (*nicht:* nữ) wiſo pìkto. *von der Macht des Teufels e.*, iß wélnio mãcių ißgélbėti. *durch Geld e.*, ką̃ piningaĩs ißgélbėti. *durch Hinterlegung eines Pfandes e.*, ką̃ at-, ißwadũti. *loskaufen*, ką̃ ißpiřkti. *kirchlich:* atpiřkti. *Christus hat die Menschen erlöst*, Kriſtus žmónes atpiřkęs. *wir sind erlöst*, mẽs atpirktì. *die Erlöseten*, atpirktiẽjiė. — **Erlösung**, die, at-, ißwálnyjimas. at-, ißwadãwimas. ißgélbėjimas. atpirkìmas. *die E. ist Christi Werk*, atpirkìmas yrà Kriſtaus dárbas.

Erlöser, der, *Befreier*, ißwálnytojis. *Erretter*, ißgélbėtojis. *Befreier od. Erretter durch Pfandeinsatz*, atwadũtojis. *Loskaufer (auch kirchlich)*, atpirktójis. *Christus ist unser E.*, Kriſtus múſũ atpirktójis.

erlügen, *lügenhaft erdichten*, ką̃ pramanýti. *etwas lügenhaft vorbringen*, ką̃ pamelũti. *etwas wie eine Geschichte, durch mancherlei Lügen componiren*, ką̃ ſumelũti. — **erlogen**, *s. besonders.*

ermächtigen, kám ką̃ pawẽlyti. kám añt kõ wãlės dũti. *s.* bevollmächtigen.

erlustigen, *Jmdn*, ką̃ palìnkſminti. kám linkſmỹbės padarýti. *sich e.*, paſilìnkſminti. paſilinkſminóti. — **Erlustigung**, die, pa-, paſilinkſminimas. paſilinkſminójimas.

ermahnen, *Jmdn*, 1) *ihn durch ernstes Wort an das Gemüth zu fassen suchen*, ką̃ graudénti. *rslt.*, pagraudénti. *biblisch auch:* graudìnti. *rslt.*, pagraudìnti. *Jmdm etwas durch Ermahnen fest einprägen*, įgraudénti. — 2) *Jmdn dringend wozu auffordern*, ką̃ rãginti. *rslt.*, parãginti añt kõ. *zu etwas rathen*, ką̃ mokìnti. *rslt.*, pamokìnti. *ich habe ihn ermahnt ein frommes Leben zu führen*, àß jĩ pagraudenaũ nũbaźnai paſi-eĩkti. *ich habe ihn ermahnt (d. i. aufgefordert) mitzukommen*, àß jĩ wadinaũ draugè eĩti. *er ermahnte (nöthigte) mich zu essen*, jis rãgino manę wálgyti. — **Ermahnung**, die, pagraudẽnimas. parãginimas. pamokìnimas: *in der Bdtg der entspr. Verba.*

ermangeln, 1) *woran Mangel leiden*, kõ ſtokóti; ne-turẽti. *er ermangelt nichts*, jis niẽko ne-ſtokója. jìs wiſo pilnaĩ tùr. *er lässt es mich an nichts e.*, jis mán niẽko ne-dũd ſtokóti. jis mán wiſo pilnaĩ dũda; ſuteñka etc. *vgl.* fehlen. — 2) unterlassen, *s. d. meistens durch die einfache Negation od. bei positiver Ausdrucksweise durch deren Fortlassung, z. B. er ermangelte zu kommen*, jis n'atẽjo. *er ermangelte nicht zu kommen*, jis atẽjo. — **Ermangelung**, die, ſtokójimas. *meistens durch Verba, z. B. in E. der Birnen schicke ich dir Äpfel*, kriáußiũ ne-turẽdams (*od.* kadángi kriáußiũ n'iẽrà) aß táw ſiunczìu obůlũ.

ermannen, *sich, z. B. ermanne dich und kämpfe*, búk wýrs iř kowók. *er hat sich ermannt*, jis ſuſitwẽrė; ſuſi-ėmė. *er hat Muth gefasst*, jis ėmėſi drą̃ſos. jis paſidrą̃ſino. ißſidrįſo.

ermatten, I) *tr.*, ką̃ paalſinti. *abmatten*, nualſinti. *durch Herumjagen e.*, nudõwyti. — II) *intr., matt werden*, nu-, pa-iĩſti. *die Kräfte e.*, ſylà nỹkſta. *rslt.*, ſunỹkſta. — **ermattet**, nu-, pa-iĩſęs. *der sich abgemattet*, nuſi-alſinęs. *übermässig ermattet*, pẽriĩſęs. — **Ermattung**, die, pa-, nu-

Digitized by Google

alſinimas. nudõwyjimas. nu-, pa-ilſimas. pẽrilſimas: *in der Bdtg der entspr. Verba.*

ermessen, *s.* ausmessen, begreifen, beurtheilen, erwägen. — **Ermessen,** das, *z. B. nach meinem E.*, pagal mãno mìſlį. kiẽk àß iß̃manaũ. *ich überlasse es deinem E.*, àß tai padũdu tãwo iß̃mãnymui. darýk, kaĩp iß̃manai; kaĩp žinai.

ermorden, ką̃ nurazbajáuti. *erschlagen*, uźmùßti. *erstechen*, nudùrti. *umbringen*, nużawinti. nużudýti. — **Ermordung,** die, nurazbajãwimas. uźmußimas. nużawinimas. nużùdymas.

ermüden, I) *tr., müde machen*, ką̃ paalſinti. *sehr müde machen*, nualſinti. *durch Quälen e.*, nuwárginti. *durch schnelles Umherjagn e.*, nudõwyti. *durch Treiben e.*, nuwarýti. *od. lieber frq.*, nuwarinẽti. *durch Mühen e.*, nuklapãtyti. *sich ermüden*, paſi-, nuſialſinti. nuſiwárginti. nuſidõwýti. nuſiklapãtyti. nuſiprocewóti. — II) *intr.*, paiſſti. *sehr müde werden*, nu-iſſti. *übermässig müde werden*, pẽriſſti. *durch Leiden müde werden*, nuwařkti (*Vg*). *ermüdet*, nu-, pa-iſſęs. pẽriſſęs. nuwařgęs. nuſidõwyjęs *u.* nudõwytas. nu-, paalſintas etc. — **Ermüdung,** die, *s.* Ermattung.

ermuntern, 1) *Jmdn aus dem Schlafe e.*, ką̃ iß miẽgo bùdinti. *rslt.*, pabùdinti. *ganz ausmuntern*, iß̃bùdinti. — 2) *zu einer Thätigkeit anregen*, añt kõ rãginti. *rslt.*, pa-, prirãginti. — 3) *aufheitern*, linkſminti. *rslt.*, palinkſminti. *vgl. im Übrigen* aufwecken, aufmuntern, aufheitern. — **Ermunterung,** die, pa-, iß̃bùdinimas. pa-, prirãginimas. palinkſminimas: *in der Bdtg der entspr. Verba. das soll ihm zur E. dienen*, tai tùr jį parãginti. tai tùr jám añt parãginimo derẽti.

ermuthigen, *Jmdn*, ką̃ padrą̃sinti. kám ßirdį padrą̃sinti. *sich e.*, paſidrą̃sinti. — **Ermuthigung,** die, padrą̃sinimas.

ernähren, ką̃ maitinti. *rslt.*, iß̃maitinti. *auch wohl:* penẽti. *rslt.*, iß̃penẽti (*eig. mästen*). ßérti. *rslt.*, iß̃ßérti (*eig. füttern*). *sich womit e.*, kùmi maitintis. *sich kümmerlich e.*, wargìngai maitintis. *rslt.*, iß̃ſimaitinti *ein fremdes Kind, das neben dem eigenen im Hause gehalten u. ernährt wird*, priẽpens. — **Ernähren,** das, maitinimas. iß̃-, iß̃ſimaitinimas. penẽjimas. ßérimas.

Ernährer, der, kuŕs maitìna. kuŕs iß̃maitìnęs. maitintojis. *vgl.* ernähren.

ernennen, ką̃ kùmi pramiñti. *der König hat ihn zum Landrath ernannt*, karãlius jį̃ lántrotu pramìnė. jis jį̃ į̃ lántrotus (*auch:* peř lántrotą *u.* lántrotu) įſtãtė (*eingesetzt*). jìs jį̃ lántrotu padãre (*gemacht*). — **Ernennung,** die, praminimas. įſtãtymas. padãrymas: *in der Bdtg der entspr. Verba.*

erneuen, erneuern, 1) *eig., eine alte Sache neu machen, z. B. eine Kirche e.*, baźnýczią atnaũjinti. *wiederherstellen*, taiſýti. *auch:* attaiſýti. *das Herz e.*, atnaũjinti. *auffrischen*, atßwiẽžinti. — 2) *ein Thun von Neuem beginnen, z. B. einen Kampf e.*, kõwą iß̃ naũjo pradẽ. *der Aufruhr erneuert sich*, maĩßtas pal kelia iß̃ naũjo. — 3) *einen Zustand schaffen, auffrischen, z. B. den Schm e.*, peřßuli- atßwiẽžinti. *die Freundsch mit Jmdm e.*, priẽtelỹſtę ſu kùmi atn jinti; atßwiẽžinti: priẽtelỹſtę ſu kumi naũjo padarýti. *der Kopfschmerz erneu sich*, galwà iß̃ naũjo ſkaũſta; wẽl pr deda ſkauděti. galwõs ſkaudẽjims pra deda iß̃ naũjo; atlißwiẽžina. — **Erneue Erneuerung,** die, atnaũjinims. at-, at ßwiẽžinims. at-, pataĩſymas. paſidary iß̃ naũjo: *in der Bdtg der entspr. V*

erniedrigen, I) *tr., eig. u. uneig., ie gew. rslt.*, paźẽminti. — II) *rfl.*, **erniedrigen,** 1) *sich herablassen, ie gew. rslt.*, paſiźẽminti. ſãwo ßirdiẽs mùmą paródyti. — 2) *sich seiner un dig benehmen*, newertaĩ (*od.* newertin biaurieĩ; begẽdißkai) paſi-eĩkti. p mis paſimèſti. kiaũliu jõwalu paſida — **Erniedrigung,** die, paźẽminimas. *würdiges Betragen*, paſiźẽminimas. ne tingas paſi-elgimas.

ernst, *Adj., s.* ernsthaft.

Ernst, der, 1) *Wirklichkeit, wahre nung im Gegensatz zum Scherz, z. B. sage es dir im Ernste*, àß taĩ táw iß t (*auch:* iß̃ tiẽſõs) ſakaũ. àß táw taĩ ſa nè añt ßtùkos; nè ßtukawódams; *od.* ßũtydams. *im Ernst etwas thun*, k tikro (*od.* nè añt ßtùkos) darýti. *ist dein E.?* ar tù teĩp iß̃ tikro (*auch* tiẽſõs) miſlyji? ar tù tikraĩ teĩp miſ ar taĩ tãwo tikróji miſlis? *die Kr heit macht E.*, liga twẽria iß̃ tikro. *versicherte es mir in allem E.*, jis man ſãkė powiſám iß̃ tikro; iß̃ tiẽſõs; powiſ nè kaĩp añt ßtùkos. — 2) *Eifer, z. B. arbeitet mit grossem E.*, jis dirba la iß̃ tikro; labaĩ ſtrõpiei; ſu didžiù pumù; powiſám nè bile-kaĩp; kiẽk t ṃanýdams; iß̃ ßirdiẽs. — 3) *im Ge satz zur Heiterkeit*, triūdnùmas. liū mas. ſmutningùmas. *Unfreundlichkeit*, ſtùmas. *z. B. er zeigt einen finstern* jis iß̃liwéizd' rūſtas; ne-liñkimas; raũkęs; kãktą ſutraukęs. *er blickte mich freundlichem E. an.* jis į̃ manè žiurėjo ſu meilingu, alè ſu tamſiù (*od.* ne-linkſm rúſtu) weidu. — 4) *s. v. a. Schärfe, Hä* aßtrùmas, *z. B. er hat gegen mich ei fürchterlichen E. bewiesen*, jis priẽß ma baiſingą aßtrùmą iß̃ródęs. *in seinen Zü herrscht finsterer E.*, añt jõ wéido rẽg tamſùs ruſtùmas. iß̃ jõ wéido ródos ruſ aßtrùmas.

ernsthaft, ernst, I) *Adj.*, 1) *nicht scher haft, z. B. das sind e. Dinge*, taĩ

Digitized by Google

ßtùkos. taĩ ne-ßtukìngi daiktaĩ. taĩ nè jůkaĩ. *das ist ein ernsthafter Mann*, taĩ ne-ßtukingas žmogùs. ne-ßtukõrius. *ein e. Gesicht*, ne-liñkſmas wéidas. *sehr e., d. i. finsteres Gesicht*, rúkßtas wéidas. *ein unfreundliches Gesicht*, rúſtas wéidas. *ein e. Gefecht*, ſuſimußimas nè añt ßtùkos. aßtrùs ſuſimußimas. *ich kann dabei nicht e. bleiben*. aš tamè ne-galiù paſilikti neſijůkęs. *eine e. Miene annehmen*, ßtukìngąjį (*od.* liñkſmąji) wéidą atmèſti. ãßtrų (*od.* ſmarkų) wéidą priimti. *in einem e. Tone mit Jmdm sprechen*, ſù kůmì bè jokiõs ßtukos kalbėti. — II) *Adv.*, ne-ßtukaĩ. ne-jůkůdams. ne-jůkůdams. nè añt jůko. bè ßtukos. rūkßtaĩ. rūſtaĩ. aßtriaĩ. wiėrnaĩ. iš ßirdiẽs. iš tikrõs ßirdiẽs. *vgl.* Ernst.

Ernsthaftigkeit, die, *s.* Ernst.

ernstlich, I) *Adj.*, 1) *nicht scherzhaft, mehr, z. B. eine e. Rede*, kalbà nè añt juokos (*od.* bè jůko; iš tikrõs tiẽsõs; iš tikro) kalbėta. taĩ tiẽsõs žõdis. taĩ ne-juokaĩ. taĩ ne-melůta. — 2) *nachdrücklich, scharf*, aßtrùs. *schmerzlich*, ſkaudùs. *z. B. eine e. Zurechtweisung*, aßtrùs paſmas. *herzlich, z. B. eine e. Ermahnung*, širdingas pagraudėnimas. *ein e. Gebet*, širdinga maldà. *nicht gering, z. B. ein e. Treffen*, ne-menkas (*od.* ſkaudùs) mūßis. *eine e. Krankheit*, ne-menkà (*od.* ne-bilè liga; aßtri; ſunkì) ligà. *eine e. Klage*, graudi (*od.* aßtrì) ſkundà. — II) *Adv.*, ernstlich. iš tiẽsõs. bè jůko. ne-melůdams. ernstlich. ſkaũdžiai. ßirdingai. ſuñkiai. *ich habe es e.*, taĩ mãno tikróji miſlis. taĩ rimtos žõdis.

Ernte, die, piūtis, ių̃s, *m. seltener auch:* Ernten. jawų̃ ſuwãlymas. laukų̃ nuwãlymas. *die (Roggen-) Ernte ist da*, jaũ reĩks rugius kirſti. *die E. ist vor der Thür*, jaũ artiẽjas laukùs nuwalyti. *wir haben in diesem Jahre eine reiche E. gehabt*, mùs šį-mėt daũg jawų̃ laimėjom. mùms šį-mėt jawaĩ geraĩ ußtiko. *die E. ist mittelmäßig*, piūtis menkà. šį-mėt jawaĩ menkaĩ užgnõnės. šį-mėt mẽs ne-daũg jawų̃ tùrim; ſuwãlėm. *Gott hat die Kartoffelernte angefangen*, jaũ pradėjom roputės riñkti.

Erntearbeit, die, piūtiės darbaĩ.

Erntefest, das, piūtiės ßweñtė.

Erntekranz, der, piūtiės wainìkas. rugių̃ wainikas.

Erntemonat, der, *Augustmonat*, Augùſto mėn. *früher:* rudugỹs (*od.* rugpiūtis) mėn. rūjaus mėnů.

ernten, 1) *eig., bibl.:* dagůti. piáuti. *im gew. Leben lieber:* walyti. *rslt.*, į-, ſuwalyti. *das Getreide vom Felde, das Heu von der Wiese e.*, jawùs nů laũko, šiẽną nů piẽwos walyti. *meistens nach den einzelnen Verrichtungen des Erntens, z. B. das Getreide, das Gras mähen*, jawùs, žõlę kirſti; *auch:* piáuti. *einbringen*, wèßti. *rslt.*, įwèßti (*Vž.*). *die Beeren e.*, ůgas riñkti: walyti. *die Kartoffeln e.*, roputės riñkti; walyti. *hast du viel geerntet?* ar tù šį̃mėt daũg jawų̃ laimėjei; gawaĩ; dagawaĩ; turì; įweži (*eingefahren*); kúlei (*gedroschen*)? *sprw. was der Mensch säet, das wird er e.*, kã žmogùs ſėjęs, taĩ jìs ir dagós. *Gal. 6, 7.* — 2) *uneig., etwas gewinnen*, kã laimėti. *er hat dafür Ehre, Dank geerntet*, jìs ùß taĩ garbės, dėkawõnės gãwo; laimėjo; apturėjo. — **Ernten**, das, dagãwimas. ſuwãlymas. kirtìmas. įgabėnimas. įwežìmas. rinkìmas. laimėjimas. gawìmas. apturėjimas: *in der Bdtg der entspr. Verba.*

Erntezeit, die, piūtiės cziẽſas; laĩkas. dãgo cziẽſas. ſuwãlymo cziẽſas. *die Roggenerntezeit ist da*, jaũ tàs laĩkas, kàd reĩks rugiùs kirſti. *das geschah zur Roggenerntezeit*, taĩ nuſidawė peř rugiùs; rugiũ laikė. *vgl.* ernten.

Eroberer, der, *z. B. einer Stadt*, kuřs kókį miẽſtą apgalėjęs; į-ėmęs; laimėjęs. *der E. im Allgem., z. B. der König Alexander war ein grosser E.*, karãlius Alekſañderis daũg žėmių apgalėjo; *od.* põ ſawimì pàwertė. *kürzer etwa:* bùwo didelis apgalėtojis; žėmių laimėtojis.

erobern, 1) *eig., bewältigen*, kã apgalėti. *auch:* į-, pérweĩkti. *einnehmen*, į-imti. *gewinnen*, kã laimėti. *sich unterwerfen*, kã põ ſawimì pawerſti. *hineindringen*, į kã įlįgáuti; įlįwerſti (*Vž.*). *er hat die Stadt beim ersten Angriff erobert*, jìs miẽſtą ſù pìrmu prisibėgimù (pirmą kařtą prisibėgėdams) į-ėmė; apgalėjo; *auch:* įweikė; į miẽſtą įlįgãwo; įlįweržė (*drang ein*). — 2) *uneig., Jmds Herz durch Freundlichkeit e.*, kiẽnõ širdį meilingumù laimėti. — **Eroberung**, die, 1) *das Erobern*, apgalėjimas. ap-, į-, pérweikimas. laimėjimas. įlįgawimas. įlįweržimas. į-ėmimas: *in der Bdtg der entspr. Verba. was erobert ist*, kàs laimėta. *eine E. machen*, kã laimėti.

Eroberungssucht, die, *etwa:* apgalėjimų troßkulỹs. troßkulỹs, daũg laimėti; pérgalėti; põ ſawimì pawerſti.

eroberungssüchtig, kuřs daũg žėmių põ ſawiñ pawerſti trókßta. apgalėjimų trókßtąs.

eröffnen, 1) *öffnen im Allgem., eine verschlossene Öffnung aufthun*, kã atdarýti. *eine Thür e.*, durìs atwérti; atdarýti. *einen Brief e*, grõmiatą atplėßti; atláußti (*Vž.*). *ein Buch e.*, knygàs atwérti; atdarýti. *eine Öffnung neu machen, nach der Weise in der es geschieht, durch Schneiden*, kã prapiáuti. *durch Hauen*, prakirſti. *eine Ader e*, gýſlą prakirſti. *ein Geschwür (durch Stochern) e.*, ſkaũdulį prarąkti. *einen Weg durch Fahren e.*, kẽlį prawažiũti. *im Schnee mittels eines Schlittens einen Weg e.*, kẽlį (*od.* wėžės) prabraũkti. — *mehr uneig., z. B. eine Schule e.*, pradėti (*anfangen*); atwérti

Digitized by Google

(*öffnen*) añt wartójimo (*dem Gebrauch übergeben*). — 2) *den Anfang eines Thuns machen, z. B. den Tanz e.,* ßõkį pradėti. *die Sitzung e.,* ſuſirõdyjimus pradėti. *die Versammlung mit einem Gebete e.,* ſurinkìma (ſù) maldà pradėti. — 3) *bekannt machen,* kám kã̀ žìnomą darýti. *sagen,* paſakýti. *offenbaren,* apréikßti. *die Behörde eröffnete mir das,* wyriauſýbė mán taĩ žìnomą padārė; *od. lieber nach der Weise, in der das geschah,* apſākė (*verkündigte*); ſakýdino (*liess sagen*); mán atrãßė (*schrieb mir*). *er hat mir seine innersten Gefühle eröffnet,* jìs mán ſãwo ßirdiẽs dùgną atwėrė (*öffnete*); paródė (*zeigte*); paſākė (*sagte*). — **Eröffnung,** die, atdārymas. atwėrimas. atpléßimas. atlaužìmas. ißreißkìmas. prapiówimas. prakirtìmas. prarakìmas. prawažiãwimas. prabraukìmas. pradėjimas. apreißkìmas. apſākymas. paſākymas: *in der Bdtg der entspr. Verba. Jmdm Eröffnungen machen, d. i. Jmdm etwas eröffnen,* kám kã̀ žìnomą darýti.

Eröffnungsrede, die, pradėjimo kalbà. pradėjimo žõdis, dźio. žõdis (*od.* kalbà) prādedant.

erörtern, 1) *untersuchen,* kã̀ ißjėßkóti. — 2) *erklärend auseinandersetzen,* kã̀ ißdawādyti. kám kã̀ dawadnieĩ paſakýti; pranėßti. — **Erörterung,** die, ißjėßkójimas. ißdawādyjimas.

Erpel, der, *d. i. Enterich,* gaĩgalas.

erpicht, *sehr begierig, z. B. er ist sehr e. auf's Lernen,* jìs lýg dektè dẽga añt mókſlo. *auch:* jìs prič mókſlo lýg liptè prilìpęs. *er ist auf das Mädchen e.,* jìs añt tõs mergõs (pùlte) ußſipū̃lęs.

erpressen, *z. B. von Jmdm Geld e.,* nū̃ kõ (*od.* iß kõ) piningũ peř newãlę (*auch:* ſù piktù) ißgáuti. *ein Geständniss von Jmdm e.,* iß kõ paſiſākymą (*od.* ißſipažinìmą) peř newãlę (*od.* peř prýwarta) ißgáuti. — **Erpressung,** die, newālyjimas. ißgawìmas peř newãlę. *er hat es von ihm durch E. erlangt,* jìs taĩ iß jõ peř newãlę ißgãwo; jám peř newãlę àtėmė; ißplėßė. *er ist wegen E. angeklagt,* jìs dė̃l newālyjimo apſkúſtas. jis dė̃l tõ apſkúſtas, kàd jis kám kã̀ peř newãlę atėmęs; ißplėßęs.

erproben, kã̀ ißbandýti. — **erprobt,** ißbandýtas. *bewährt, zuverlässig,* ištikimas. *s.* bewähren. — **Erproben,** das, ißbañdymas.

erquicken, kã̀ gaiwìnti. *rslt.,* atgaiwìnti. *er hat mich durch Speise u. Trank sehr erquickt,* jìs manę walgiù beĩ gėrimu dideĩ atgaiwìno. *ich habe mich daran sehr erquickt,* añ tūmì dideĩ atſigaiwinaũ. — **Erquickung,** die, gaiwìnimas. atgaiwìnimas. *rfl.,* atſigaiwìnimas.

errathen, kã̀ atmiñti. *er hat das Räthsel e.,* jìs tã̀ mỹſlę àtminė. *Jmds Gedanken e.,* kiėnõ miſlis atmiñti. — **Errathen,** das, atminìmas.

erregbar, wéikiei (*od.* leñgwiei) ſujùdinam kuřs wéikiei ſujuñda. *von einem leicht regbaren Menschen,* kuřs wéikiei (*od.* tũj ſudùlkſta. *heftig,* ſtaigùs. *der leicht zor wird,* kuřs tūjaũ ſupỹkſta.

Erregbarkeit, die, ſtaigùs ſujudimas. ſ gùmas. *meistens zu umschreiben, z. das macht seine grosse E.,* taĩ iß tõ a eĩt. kadángi jìs tõks ſtaigùs.

erregen, *in Bewegung setzen,* kã̀ ſujùdi *einen Aufruhr e.,* maĩßtą kélti. *rslt.,* prikélti. *sein Gemüth ist sehr erregt,* ßirdìs dideĩ ſujùduſi. *etwas, das gleich geschlummert hat, erwecken, z. B. Zorn, Zank e.,* pawỹda, kerßtą waĩda kélti. *er weiss Mitleid in den Herzen Leute für sich zu e.,* jìs mók gañ žmoniũ ßirdyſè ſáw prikélti; *od.* ßirdìs ſáw añt gañleſcžio ſujùdinti. *e.,* jũką padarýti. *Schmerzen e.,* padarýti. — **Erregung,** die, ſujùdinimas. ſujudimas. pabùdinimas. prikėlimas. rymas: *in der Bdtg der entspr. Verba.*

Erreger, der, ſujùdintojis.

erreichbar, 1) *eig., was mit der Hand, einer Stange erreicht werden kann,* gáutinas. priſiėkiamas. kã̀ prigáuti priſiėkti) galì. *es ist mit der Stan* taĩ galì ſù kártimi prigáuti; priliėkt 2) *uneig., was man bekommen z. B. das ist für mich nicht e.,* ne-galiù atſiėkti. taĩ àß ne-galiù gáuti; laiměti. *s.* erreichen.

erreichen, 1) *bis wohin hinreichen, etwas mit der Hand, mit der Stan* kã̀ (ſù) rankà, (ſù) kártimi prigáuti; ſiėkti. *mein Verstand erreicht das* mãno prõtas teĩp tolì ne-nuſiėki prigriėbia. — 2) *sich bis wohin er z. B. dieser Ast erreicht jenen.* nuteñka ikì anõs. *er wird mit dem den Frühling nicht e.,* jìs ſù pāſa pawāſario n'ißtèks; *od.* ne-prite 3) *einen Voraneilenden einholen,* wýti. — 4) *gleichkommen, z. B. der Herzensgüte nicht e.,* kã̀ ßirdi lingumè n'atſiėkti. *od. lieber:* kám meilingumè ne-prilýkti (√ g). *die haufen erreichten die Höhe der* giñklų krūwos atſiėkė múrų auk *od. lieber:* pritėko ikì múrų wir tókios áukßtos kaĩp múrai. — 5) *gelangen, z. B. er konnte die Stadt nicht e.,* jìs wãkar ne-galėjo miė ſiėkti; ikì miėſto iß-, nukakti; iki nuſikākinti; nuſigáuti. *ein hohes A* ilgaĩ patèkti. ìlga ámžią ſulánkti. *Absicht, seinen Zweck e.,* kã̀ norė teſėti. *sein Ziel e.,* ſãwo miėrį atſi 6) *erlangen, bekommen, z. B. einen e.,* kõ norėjęs (*od.* ſãwo meĩlyjim ſiėkti; gáuti; įgýti. *ein hohes Alter ich nicht e.,* ilgą ámžią àß ne ſul n'atſiėkſiu. *s.* erlangen, bekom

Digitized by Google

– 7) *bewirken*, kã išprówyti. išteſėti. ištaiſyti. — **Erreichung**, die, prigawìmas. st-. nu-, prisiėkimas prigriėbìmas. iš-, nu-. pritekìmas. pawyjìmas. nukakìmas. nušikãkinimas. nusigawìmas. išprówyjimas. ištesėjimas. ištaĩſymas: *in der Bdtg der entspr. Verba.*

retten, kã iš kõ (*weniger richtig:* nů kõ) išgélbėti. *befreien*, kã iš kõ išwálnyti. nů kõ atwálnyti. *Jmdn vom Tode e.*, kã iš mirtiės išgélbėti. *bewahren*, nů kõ apsaugóti. *vom Verderben e.*, kã iš prapulties išgélbėti. *die Stadt aus den Händen der Feinde e.*, miėſtą iš nepriėtelių rañkų išgélbėti. — **Errettung**, die, išgélbėjimas. *Befreiung*, at-, išwálnyjimas. *Bewahrung*, Beſaugójimas.

Retter, der, išgélbėtojis. *Befreier*, išwálnytojis.

richten, *d. i.* 1) *etwas lang gestreckt dastehendes aufrichten, z. B. einen Baum, eine Stange e.*, mėdį, kártį attiėſti. — 2) *hinstellen, z. B. ein Gebäude, ein Denkmal e.*, triobą, pamiñklą paſtatyti. *erbauen*, pabudawóti. *für sich e.*, paſiſtatyti. paſibudawóti. — 3) *uneig., ein Bündniss e.*, sutartį padarýti. — **Errichtung**, die, statymas. paſtãtymas. pabudawójimas: *in der Bdtg der entspr. Verba.*

erringen, *durch Anstrengung erlangen*, wiſą priſtatýdams (*od.* dideĩ nuſiſỹlydams) laimėti; apturėti. įgyti etc. *vgl.* erringen. *wir haben einen herrlichen Sieg errungen*, mės wiſą ſỹlą priſtatýdami (*od.* dideĩ nuſiſỹlydami) pėrgalėjimą laimėjom; laimėjom. *wir haben es zu e. gesucht*, mes wiſą ſỹlą priſtãtėm (*od.* dideĩ nuſistengiom), jeĩb taĩ laimėtumbim.

erröthen, *im Angesicht roth werden, etwa vor Scham*, apſiraũdonũti. *roth werden im Angesicht*, paraũdonũti. *über etwas e.*, dėl (*auch:* iš kõ) apſiraũdonũti. — **Erröthen**, das, apſiraũdonãwimas. paraũdonãwimas.

rufen, *Jmdn herbeirufen*, kã atšaũkti. *zu dem Rufe erreichen*, kã šaũkdamas pasiekti atšiėkti.

Ruf, der, atlýginimas. *Jmdm wofür E. thun*, kám üš kã atlýginima dũti. *od. vor*: kám kã atlýginti. *vgl.* Ersetzen.

ersaufen, nuſkęſti. — **Ersaufen**, das, nuskendimas.

ersaufen, kã nuſkandìnti. — **Ersäufen**, das, skandinimas.

erschaffen, *nur von Gott in Beziehung auf Weltschöpfung gebräuchlich:* ſutwérti. *Gott hat die Welt erschaffen*, Põns ſwiėtą ſutwėrė. *Gott hat dich e.*, Põns tawė ſutwėrės; lėidės. *von Menschen, du erschaffst neue Worte*, tù naujũ padarai (*niemals:* ſutweri). *er hat ein Heer aus Nichts e.*, jis waĩſką iš niėko paſidãrės. — **Erschaffung**, die, ſutwėrimas. *vor der E. der Welt*, pirm ſwiėto ſutwėrimo. pirmneñg ſwiėtą ſutweriant. *seit der E. der Welt ist das nie geschehen*, kõl ſwiėts stów taĩ niėkadõs niėrà nušidãwę.

erschallen, garſėti. *erklingen*, ſkambėti. *das Gerücht erscholl*, garſas išėjo. *eine Stimme erscholl*, balſas ſkambėjo; garſėjo. — **Erschallen**, das, garsėjimas. *Erklingen*, ſkambėjims.

erscheinen, 1) *sichtbar werden*, paſiródyti. *z. B. es erschien der Mond*, mėnů paſiródė. *Gott ist ihm im Traum erschienen*, Põns Diėws jám šãpnyje paſiródės. *von flüchtigen Erscheinungen, besonders von Gespenstern*, waidintis. *rslt.*, paſiwaidinti. — 2) *sich einfinden, einstellen, z. B. vor Gericht e.*, priė ſudžiu atsiraſti. *er ist im Termin nicht erschienen*, jis añt tramyno n'atsirãdo; *auch:* n'atėjo. *der Tag ist erschienen*, tà diėnà atėjo. tà diėnà jaũ czià. *das neue Jahr ist erschienen*, naujàlis mėtas jaũ atėjės; jaũ czià. *von Büchern, Schriften, z. B. es ist ein neues Buch erschienen*, naũjos knỹgos yrà išdůtos; išléiſtos. — 3) *scheinen, z. B. es erschien mir unpassend*, mán ródės nepritiñkant. *es erschien mir gut*, mán gér ródės. mán ródės gér ėſant. — **Erscheinung**, die, 1) *das Erscheinen*, paſiródymas. paſiwaidinimas. atſiradimas. atėjimas: *in der Bdtg der entspr. Verba.* — 2) *das was erscheint od. erschienen ist, ein Gesicht bei göttlicher Offenbarung*, regėjimas. *eine gewöhnliche Traumerscheinung*, šãpnas. *im Übrigen zu umschreiben, z. B. ich habe im Traum eine E. gehabt*, aš šapnė kã macziau. *das ist uns eine alltägliche E.*, toktaĩ mės kàs diėną mãtom. *mir stellte sich eine plötzliche E. dar*, mán kàs staigà paſiródė. *ich hatte eine sonderbare E.*, aš kõ dỹwno macziau. mán kõ dỹwno (*od.* mán dỹwins dáiktas) paſiródė; *war es etwas Gespenstisches:* paſiwaidino. *dieser Mann ist mir eine merkwürdige E.*, tàs žmogùs mãno akims labaĩ dỹwins ródos.

erschiessen, *Jmdn*, kã nušáuti. *sich e.*, nusišáuti. — **Erschiessen**, das, nušówimas. *rfl.*, nusišówimas.

erschinden, *sich etwas*, kã ſusilùpti.

erschlaffen, I) *tr., schlaff machen, z. B. Seile durch Loslassen e., erweichen*, pamankštìnti. *durchweichen lassen im Wasser*, pėrmirkýti. — II) *intr., schlaff werden*, atſiléiſti. — *uneig., die Kraft erschlafft*, ſylà atšiũpa; pablõkſta (*g*); paſilpſta. *der Mensch ist ganz erschlafft*, tàs žmogùs jaũ powiſám šãwo ſỹla pamėtės; ſylõs ne-tėkės; paſilpės; suwargės; ſublõgės. — **Erschlaffung**, die, *tr.*, atleidìmas. atſileidìmas. paſilpìmas. nublogìmas: *in der Bdtg der entspr. Verba.*

Digitized by Google

erschlagen, uźmùßti. *ein Mörder hat ihn e.,* razbáininkas jį̃ ùźmuße. *ein Balken hat ihn fallend e.,* bálkis pùldams jį̃ ùźmuße. *einen Hund e.,* ßùnį nu-, uźmùßti. *vom Blitz (od. Donner), z. B. der Blitz hat ihn e.,* perkúns jį̃ nùtrenkė. — **Erschlagen,** das, už-, numußimas. *das E. vom Blitz,* nutrenkimas.

erschleichen, 1) *eig., z. B. einen Hasen e.,* zuĩkį pritỹkinti. zuĩkį prisitỹkinęs nußáuti. zuĩkį tỹlomis prisliñkęs ußklùpti. *der Tod erschleicht uns,* smerčtis mùs ußkluñpa iß nežiniũ. — 2) *unèig., etwas durch heimliche, listige, unrechtliche Mittel erlangen,* kã katpėdinėdams (*leise wie eine Katze tretend*) laimėti. kã pasi-, susikatpėdinėti. kã kỹtriei susimeßkeriũti. *die Gunst Jmds erlangen,* prie kõ (*od.* į kienõ méilę) įsilaižýti. — **Erschleichung,** die. pritỹkinimas. ußklupimas. susikatpėdinėjimas. kytrùs pasimeßkeriãwimas. įsilaižymas: *in der Bdtg der entspr. Verba.*

erschliessen, 1) *eig., s.* aufschliessen. — 2) *offenbaren,* kã išréikßti. *zeigen,* paródyti. *herausfinden,* išrãsti. *ausdenken,* išmislyti. *diese Wahrheit hat sich mir erschlossen,* ßi tiesà mán išsiréißkė; išsiródė; atsiwėrė; áißki pastójo.

erschmeicheln, *sich etwas,* kã prie kõ įsimilikaudams (*od.* meilingai kalbėdams) laimėti. kã saldźieĩs žõdźiais (*od.* kã su saldźiù liežuwiù; kã saldliežuwiũdams) iß kõ išgáuti.

erschnappen, kã (sù) bùrna (*bei Hunden:* snukiù. *bei Vögeln:* snapù) greĩtai sugrėpti (*v* b); cźiùpterėti.

erschöpfen, I) *tr.,* 1) *eig., etwas durch wiederholtes Schöpfen leer machen,* kã išsémti. *od. lieber frq.,* išsámstyti. — 2) *uneig., eine Kasse e.,* piningũ skrỹnę iki dùgno ißtùßtinti. *er erschöpft damit seine Kräfte,* jis tũmi sãwo sỹla pribeñgia. jis tũmi sawè wisaĩ nusigalũja. *seine Kräfte sind ganz erschöpft,* jis jaũ wisái sylõs netẽkęs. jis wisái nusigalãwęs. *der Krieg hat das Land erschöpft,* kãras žėmę powisám išžindęs; išstùßtinęs. *einen Gegenstand (in einer Rede) e.,* kókį dalỹką nùgruñcziei (*od.* gruntingai) iki añt gãlo pėrßnekėti. apie kókį dalỹką nùgruñcziei kalbėti. — II) *rfl., sich erschöpfen,* 1) *körperlich,* nusi-alsinti (*sich ermüden*). nusigalũti (*sich völlig entkräften*). — 2) *im Reden, Schreiben sich e.,* wisiãb iki añt gãlo pasakýti. niẽko ne-palikti ne-pasãkęs. — **Erschöpfen,** das, išsémimas. išsámstymas. *E. der Kräfte, starke Ermüdung,* nu-ilsimas. *Übermüdung,* périlsimas. *er arbeitete bis zu gänzlicher E.,* jis dìrbo iki wisa sylõs ne-tẽkęs; iki ne-galėdams.

erschöpft, *ein e. Brunnen,* išsémtas (*od.* išsámstytas) šulinỹs. *ermattet,* nu-, périlsęs. *entkräftet,* bè sylõs. sylõs ne-tẽkęs. *er ist vom Tragen ganz e.,* jis jaũ toliaũs nèßti nebe-waliója. jis nèßdams (*od.* neßiódamas) wisái nusi-alsinęs; nusigalãwęs. *abgetrieben* nuwarýtas; nudõwytas. nugalũtas. *vor Hunger e.,* nubadėjęs. *meine Geduld e.,* ſù mãno kantrumù jaũ añt gãlo. jis àß toliaũs pakęsti ne-triwóju; ne-waliój

erschrecken, I) *tr., in Schrecken setzen* kã nu-, išgañdyti. *heftig, übermässig* pérgañdyti. — II) *intr., in Schrecken gerathen,* išsi-, nusigãsti. *heftig e.,* pasiigãsti. *worüber e.,* per kã (*auch:* dėl iß kõ) nusigãsti. *vor Jmdm e.,* kõ búkti (*v* g. *in Furcht gerathen*). **Erschrecken,** das, iß-, nu-, pérgañdimas. *rfl.,* nusi-, išsi-, pérsigandimas. *Schrecken,* išgãstis, iės. *m.*

erschrecklich, I) *Adj., Schrecken erregend,* išgãstingas. *Furcht erregend,* baisùs. *sehr gross,* baĩs didelis. — II) *Adv.* išgãstingai. baisingai. baĩsiei. *er hat e. geschlagen,* jis jį̃ baisingai (*od.* didei; skaudingai) sumuße.

erschreiben, *sich durch Schreiben verdienen, z. B. sich den Unterhalt e.,* sãwo maisto rašýdams pelnýtis. *rslt.,* susi-, pasipraũsti. *auch wohl:* sãwo maĩsta susirašinėti.

erschrocken, nusi-, išsigañdęs. *heftig* pérsigañdęs.

Erschrockenheit, die, pérsigandimas.

erschüttern, 1) *eig., z. B. ein Gebäude* trióbą pajùdinti. *die Stösse waren im Stande, die Mauer zu e.,* tiẽ tri n'įweikė múrą pajùdinti. *das Gebäude wurde durch das Erdbeben erschüttert* triobà padrebėjo (*od.* judėjo) žėmei drebant. *das Zwerchfell durch Lachen e.,* bedams pilwą sukratýti (*zusammenschütteln*). — 2) *uneig., das Gemüth e.,* širdį sujùdinti. *tief erschüttert sprach er,* sujùdusia širdimi jis kalbėjo. *s. r. e. gerührtem Gemüth,* sù pagrúdusia širdimi. *den Glauben an Jmds Treue e.,* tikėjimą į kienõ wiėrnỹbę pasilpnyti (*schwächen*). pamãžinti (*verringern*); išgaišinti (*zunichten*). — **Erschütterung,** die, pasilpnimas. padrebėjimas. sukrãtymas. sujudimas. pagrùdimas. pasilpnyjimas. pasilpnimas. išgaišinimas: *in der Bdtg entspr. Verba.*

erschweren, *ein Thun, eine Last schwer machen,* kókį dárbą sunkesniù (kókią naštą sunkesnią) daryti. *rslt.,* padaryti. *wohl:* dárbą nãßta suñkinti. *rslt.,* pasunkinti. *rfl.,* pasisuñkinti. — **Erschwerung,** die. suñkinimas, pa-, pasisuñkinimas.

erschwingen, kã su didele procè parsigabenti. *wir können die Steuern kaum e.,* mokesnius wõs įstėngiam kuř arba kaip rúpinti; išrãsti; sugraibyti. *suche es e.,* procewókis. benè taĩ įstėnkši kaip parúpinti.

ersehen, 1) *erblicken,* kã išwýsti: pamatyti. *mit den Augen erreichen,* kã sãwo akimis atiẽkti. *erkennen,* išpažinti. — 2)

Digitized by Google

ehen, *s. dieses. sich merken*, kã ſiẽrėti; *sich sehend erwählen*, kã iẽſirėti. *sich die rechte Zeit e.*, ſáw tìkrãjį ſa įſiẽiurėti; įſidabóti; *abpassen*, nuỹyti. — 3) *einsehen, erkennen, z. B.* ***aus ersieht man***, iẽ tõ galì iẽpažinti; *ken*, numanýti. iẽ tõ mataĩ; galì ma- iẽ tõ regimà. — **Ersehen**, das, iẽ- imas. pamãtymas. iẽ-pažinìmas. įſi-, iiūrẽjimas. įſidabójimas. nutrõpyjimas. hãnymas: *in der Bdtg der entspr. Verba.* **nen**, *sehnend herbeiwünschen*, kõ gė- dams láukti. ſirdingaĩ láukti; *demin.*, riuti: *auch:* lūkurti. *ersehnt*, ſirdingai tas. — **Ersehnen**, das, ſirdingas lau- as. lūkuriãwimas.

bar, *s.* ersetzlich.

en, *einen Schaden e.*, iẽškãdą atlýginti gleichen, vergelten, erstatten). atpìldyti der anfüllen). *was verloren war wie- e.*, kàs prapùldyta atlýginti: atdūti ückgeben). *ich werde dir den verlornen der e.*, iẽš táw pàmeſtąjį dórelį atlý- ; atdūſiu. *ich werde dir das verlorne rd e.*, iẽš táw viẽtoje prapùldytojo io kitą dūſiu. *meine Stelle wird durch ersetzt werden*, mãno viẽtà bùs ta- i atpìldyta. ĩ mãno viẽtą tù pareĩſi.

Ersetzung, die, *Ersatz*, atlýginimas. dymas. atdawimas: *in der Bdtg der r. Verba.*

ch, atpildytinas. kã atpìldyti galì. *erlust ist e.*, tà iẽškadà atpìldytina; at- ina. tã iẽškãda galì atpìldyti; atlýginti.

lich, iẽpažįſtamas. rẽgimas. *daraus es e.*, iẽš tõ iẽpažįſtama; regimà. *vgl.* ehen.

gen, *etwas*, kã kowódamas laimėti.

gen, *etwas*, kã giẽdódams (*od.* dainúdami) ſuſiriñkti; ſuſipelnýti. *auch:* kã ſuſi- lóti. ſuſidainúti. *vgl.* singen.

men, kã iẽš-, iẽšimìſlyti; iẽš-, iẽšfidumóti. fimanýti. *s.* erdenken.

nlich, *s.* erdenklich.

then, aštrieĩ apſiẽwalgýdams kã iẽšwýſti; natýti.

ren, 1) *erübrigen*, kã uẽšcíẽdyti. *bei er Speise erspart man Brot*, priẽ ẽito gio dūnos uẽšcíẽdyjama. *sich durch ren etwas sammeln*, kã ſuſicíẽdyti. *rch übertriebenes Sparen, s. v. a. sich argen*, kã ſuſiſpulėti. — 2) *zurückbehal- , z. B. du hättest dir diese Thränen paren können*, tù ẽitàs ãšaras bútumbei aikýti (*od.* uẽšficiẽdyti) galėjęs. *od. ser:* tù ẽitàs ãšaras ne-bútumbei pri- ęs praliẽti. *das Geld kannst du dir* tùs pìningus tù galì uẽšficiẽdyti; ſáw ſilaikýti (*behalten*). — 3) *überhoben sein, erlassen dürfen, z. B. diese Sorge, ühe kannst du dir e.*, tã rūpeſtį, prõcę ne-priwalaĩ paſidarýti. *od. lieber:* dẽl tù ne-be-priwalaĩ rúpintis; procewótis. *pare dir diese Klagen*, uẽšficiẽdyk (*auch:* paſilaikýk) ẽitùs ſãwo dejãwimus. *sich einen Gang e.*, ſáw zĩgį uẽšficiẽdyti. *ich will mir diesen Anblick e.*, àš tã įzwilgėjimą nóriu iẽšwénkti (*vg.* *vermeiden*). — **Ersparung**, die, uẽš-, uẽšſi-, ſuſiciẽdyjimas. ſuſiſpulėjimas. paſilaĩkymas: *in der Bdtg der entspr. Verba.*

Ersparniss, das, 1) *das Ersparen, s.* Ersparung. *auf E. sehen*, añt cíẽdyjimo dabóti. añt tõ dabóti, kàd nè per-daũg tàptu iẽšléiſta. — 2) *das Ersparte*, kàs uẽš-, *od.* ſucíẽdyta. *ich habe mein ganzes E. verloren*, àš wiſlab prapùldžiau, kã tìkt buwaũ ſuſicíẽdyjęs.

erspriesslich, *nützlich*, naudìngas. *förderlich*, prideringas. *heilsam*, kàs mãcżyja. *das ist sehr e.*, taĩ labaĩ naudìnga; prideringa. taĩ labaĩ mãcżyja. taĩ dideĩ añt naudõs.

Erspriesslichkeit, die, naudingùmas. prideringùmas. mãcżyjimas.

erst, 1) *zuerst, zuvörderst, vorher, z. B. ich will erst das verrichten*, àš pirmà (*od.* pirmiáuſiei) taĩ atlikſiu. *erst kommst du, dann ich*, pirmà tù pareinì, potám àš. *erst denken, dann sprechen*, pirmà apſidumóti, tadà (*od.* potám) kalbėti. — 2) *anfänglich, z. B. erst wollte er nicht, jetzt will er*, iẽš pìrmo jìs ne-norėjo, dabaĩ jìs nór'. — 3) *s. v. a. eher*, pirmiaũs. *wer kommt erst, mahlt erst*, pirmẽſnis gerẽſnis. — 4) *s. v. a. nur, z. B. er ist erst 20 Jahr alt*, jis dár tìkt dwideſimt mẽtų ſẽnas. *auch s. v. a. nicht eher, z. B. er ist erst jetzt angekommen*, jìs tìkt dabaĩ atėjo. *ich werde es ihm erst dann geben*, àš jám taĩ (ne-pirmiaũs kaĩp) tìkt tadà dūſiu. *nur erst als er es selbst sah, glaubte er es*, jìs (ne-pirmiaũs, kaĩp) tiktaĩ pàts mãtęs taĩ wiẽryjo. *wenn das nur erst vorbei wäre*, kàd taĩ tìkt prõ ſãlį bútų. *od. wenn dabei an etwas darauf folgendes gedacht wird*, kàd taĩ tìkt pirmà prõ ſãlį bútų. — 5) *früherhin*, pirmà. *vor einer Weile*, pìrmai. *erst war es bei uns so, jetzt ist alles anders*, pirmà priẽ múſu teĩp búdawo, dabaĩ wiſkas kitaĩp. *erst (d. h. vorher, vor einer Weile) saytest du mir das*, pìrmai tù mán taĩ ſakeĩ.

erstarken, *stark werden*, ſtiprùs paſtóti. driútas paſtóti. *stärker werden*, driutỹn eĩti. ſtiprỹn eĩti.

erstarren, *starr, steif werden*, pa-, ſuſtỹrti. *beim menschlichen, besonders beim thierischen Körper auch:* pa-, ſuſtìpti. *das Fell ist von Frost erstarrt*, káilis iẽš ſaĩcżio pa-, ſuſtỹręs. *meine Glieder sind erstarrt*, mãno ſąnariei pa-, ſuſtỹrę; *auch:* pa-, ſuſtìpę. *die Wäsche ist erstarrt*, ſkalbinieĩ pa-, ſuſtỹrę. *das Pferd ist erstarrt*, arklỹs ſuſtìpęs. *von flüssigen od. weichen Dingen, wie z. B. von der Gallerte, Brei etc. steif werden*, ſuſtìnkti (*vg.*). *vom abgezapften Blute, von der sauern Milch, dick werden,*

Digitized by Google

ſuklèkti. *vom Blut auch:* ſukrèkti. *vor Furcht e.,* ſkaũdžiei pẽrſigą̃ſti. pẽrſigañdęs neſijaũſti (*gefühllos werden*). — **Erstarrung,** die, pa-, ſuſtyrìmas. pa-, ſuſtipìmas. ſuſtingimas. neſijautimas. *die Insecten bleiben den Winter hindurch in E.,* kiřmėlės beĩ gniũſai paſiliẽkt peř žiẽmą paſtỹrę (*od.* ſuſtỹrę; kaĩp apmìrę) iř lýg bè gywaſtiẽs.

erstatten, 1) *ersetzen, ergänzen,* kã̀ atpìldyti. — 2) *vergüten,* atlýginti. — 3) *wiedergeben,* atdũti. *vgl. für Nr. 1—3.* ersetzen, vergüten. — 4) *abstatten, näml. Bericht e., s.* Bericht. — **Erstattung,** die, atpìldymas. atlýginimas. atdawìmas: *in der Bdtg der entspr. Verba. s. v. a.* Abstattung, *s. dieses.*

erstaunen, dideĩ dỹwytis. *rslt.,* nuſidỹwyti. *od. in höherem Grade,* ſtebẽtis. *rslt.,* nuſiſtebẽti. *er erstaunte darüber,* jìs iß tõ (*auch:* peř taĩ) dỹwyjos; ſtebẽjos. — **erstaunt,** *z. B. er ist darüber e.,* jìs iß tõ (*od.* peř taĩ) labaĩ dỹwyjas. *od. lieber:* jám taĩ dideĩ dỹwai. *erstaunt sprach er folgendes,* jìs nuſiſtebẽdams (*od.* dideĩ nuſidỹwydams) teĩp kalbẽjo. — **Erstaunen,** das, nuſidỹwyjimas. nuſiſtebẽjimas. *in E. gerathen, d. i. erstaunen. Jmdn in E. setzen, z. B. du setzest mich in E.,* àß iß tawę̃s turiù dideĩ dỹwytis. *das ist ja zum E.,* iß tõ jùk turì dỹwytis. taĩ jùk dideĩ dỹwai.

erstaunenswerth, *s.* erstaunlich.

erstaunlich, I) *Adj., worüber man erstaunen muss,* iß kõ ſtebẽtis (*od.* dỹwytis) turì. *wunderbar,* dỹwnas. *sehr gross,* baĩs didelis. — II) *Adv.,* dywnaĩ. nuſiſtebẽtinai. dywnù bùdù. *s. v. a. sehr,* labaĩ. dideĩ.

Erste, der, die, das, 1) *eig., in Beziehung auf Zeit u. Raum,* pìrmas, *f.* pirmà. *meistens emph.,* pirmàſis, *f.* pirmójі. *od. verstärkt:* pirmiáuſis, *f.* ia. *emph.,* pirmiáuſyſis, *f.* pirmiáuſioji. *ist es s. v. a. der Vorderste, sagt man auch* pirmutìnis, *f.* ia. *auch:* pirmucžiáuſis, *f.* ſia. *ich war der E., der es erkannte,* àß buwaũ pirmàſis, kuřs taĩ ißpažìno. *das E. was der Kranke braucht, ist Stille,* pirmàſis dalỹkas, kuriõ ligónis priwãlo, yrà tykùms. *ich werde bei der ersten Gelegenheit abreisen,* pirmiáuſieijei prógai paſitrõpyjant (*od.* kaĩp pirmiáuſiei trõpyſis; gãdyſis) àß ßaliñ keliáuſiu. *von zwei Kindern desselben Vaters ist das erste:* wyreſnỹſis waĩks. *bei mehreren:* wyriáuſyſis. *beim Aufzählen: der Erste, der Andere, der Dritte,* pirmàſis, antràsis, trecžiàsis. *für's Erste, für's Andere,* añt pìrmo, añt añtro. *auch hört man wohl:* põ pìrmo, põ añtro *sagen. erstens, dann, ferner,* permiáuſiei, potám, tadà. *ich bin heute zum ersten Mal in der Stadt,* àß ßeñdiẽn pìrmą ſỹkį miẽſtè eſù. *ich habe gleich beim ersten Hiebe den Ast abgehauen,* àß tůjaũ pirmũju ſykiù (*od.* kirczìù) ßãką nukirtaũ. *die Ältern sahen das am Ersten,* gimdýtojei taĩ pirmiáuſiei pamãtė. *od. besser:* gimdýtojei pirmiẽjiė (*od.* pirmiáuſiėjiė) bùwo, kuriẽ taĩ mãtė. — 2) *in Beziehung auf Würde u. Wichtigkeit. z. B. er ist der E. im Staat,* jìs zẽmėje pirmàs; *od. lieber:* aukßcžiáuſyſis (*der Höchste*); wyriáuſyſis (*der Oberste*); *das Haupt,* galwà. *das E. zum glücklichen Leben ist etc.* wyriáuſyſis (*auch:* pirmàſis) dalỹkas a palaimìngo paſigywẽnimo yrà etc. *erste beste Kleid anziehen,* bilė-kókį rũ apſiwiĩkti. *der Erste, der Beste,* pirmẽlis gerẽſnis. pirmiáuſis, geriáuſis.

erstechen, kã̀ nudùrti. *Jmdn mit dem Schwerte mit dem Messer e.,* kã̀ kárdu, peiliù nu dùrti. *sich e.,* nuſidùrti. *ein Schwein (beim Schlachten) e.,* kiaũlę ſkerſti. *rslt.,* pa ſkeřſti. — **Erstechen,** das, nudùrimas. *das E. od. Schlachten eines Schweines* paſkerdìmas.

erstehen, I) *intr., s.* aufstehen, erstehen, entstehen. — II) *tr., etw in der Auction kaufen,* kã̀ añt dalýbų (peř ſúlymą) pirkti. *für sich e.,* pir *rslt.,* nuſipirkti. — **Erstehen,** das, kìmas. nuſipirkìmas.

ersteigbar, añt kõ uźlipti (*auch:* lipd ußſigáuti. *vralt.:* ußkópti) gali.

ersteigen, *z. B. einen Berg e.,* añt k uźlipti. *od.* lipdams ußſigáuti. *ich kon die Mauer nicht e.,* àß añt múro galẽjau ußſigáuti; uźlipti. *der Berg schwer zu e.,* añt tõ kálno ſuñku ußſig — **Ersteigung,** die, uźlipìmas. (*vra* ußkopìmas.) ußſigawìmas.

erstens, añt pìrmo. *auch:* põ pìrmo. *ers zweitens, drittens,* añt pìrmo, añt añt trẽcžio. *erstens, dann, ferner,* pirmi (*od.* pirmà) tadà, potám. *das letzte G* paſkiáuſiei *od.* paſkucžiáuſiei. *vgl.* er Erste.

ersterben, 1) *eig., sterben,* miřti. *rslt.,* miřti. paſimiřti. *im Briefstiel: ich erste als Euer ehrerbietigster Diener,* aß liẽkmì ikì ſmerčiės (*auch:* ikì gãlo) pakarniáuſyſis tařnas. — 2) *uneig., Gefühl dafür ist in ihm erstorben,* ja mas tõ dalỹko yrà jamè lýg įmir lýg prapũlęs. *das Wort erstarb ihm der Zunge,* žõdis jám añt liežùvio gaißtè ſugaĩßo. *von den Gliedern, mu tan e., vertodten,* nutiřpti.

Erstere, der, pirmàſis. *in der Bdtg früher, z. B. wer von diesen war der* kàs iß tũ bùwo pirmẽſnis. *vgl.* er Erste, der.

erstgeboren, *der Erstgeborne, von Mehre bei Menschen,* wyriáuſyſis. *von zwe* wyreſnỹſis. *bei 2 Thieren,* ſeneſnỹſis. *mehreren Thieren,* ſeniáuſyſis. *auch:* pir paturẽtaſis. pirmdẽlỹs, *f.* ẽ.

Erstgeburt, die, 1) *der Erstgeborne,* pir gimẽſis. pirmgimis, io. *von Thieren,* pir

Digitized by Google

dėlỹs, *f.* ė̃. — 2) *das Erstgeburtsrecht,* pirmgimỹstė.

rstgeburtsrecht, das, pirmgimỹstė. pirmgimỹstės teisỹbė. pirmgimio teisỹbė.

ticken, I) *tr., durch Luftentziehung öden,* ką̃ nutroßkinti. *Feuer e.,* ùgnį ußs-, nutroßkintas. (ußtroßkintas = *ziemlich rstickt.* nutroßkintas, *gänzlich erstickt.*) *ie kleineren Gewächse durch grössere e.,* uſmeĩkti. *das Unkraut erstickte den Weizen,* žolė̃ nùſmelkė kwiėczių̀s. *einen ufruhr in der Geburt e.,* maĩßtą, jám wõs ſiſkeliant, nuſmeĩkti; ißgeſi̇̃ti. *etwas im keime e.,* ką̃ tůjaũ pradžiõj nuſmeĩkti. *die urcht erstickte ihm die Stimme,* báimė̀ m žãdą ùžėmė̀. — II) *intr.,* 1) *eig., B. ich wäre beinahe erstickt,* àß konė̀ -, nutroßkau. *durch Speisetheile, die in e Luftröhre gerathen, e.,* nuſpriñkti (*ỹ* g). *ist an einer Erbse erstickt,* jìs žìrnį dams uñ-, nuſpriñgo. — **Erstickung,** e. nu-, ußtroßkinimas. nuſmelkìmas. nugimas; žãdo užėmìmas. nu-, ußtroßkis. nu-, ußſpringìmas: *in der Bdtg der tspr. Verba.*

lich, pirmà. pirmiáuſiei. *zum Ersten,* t pirmo. *vgl.* erst.

ling, der, pirmonė̃. pirmonìs, iẽs, *m. u. meistens Plur. Erstlinge von Früchten,* ñũ pirmonės. *Erstgeburt vom Vieh,* mdėlỹs, *f.* ė̃.

uchen, *zu erlangen suchen, z. B. er erbt Reichthum,* jìs jėßko (*od.* procewó-) lõbiũ įgýti. *auch bloss:* jìs lõbiũ jėßko. lõbju procewójas. *rslt., das Angestrebte angen, z. B. wonach er gestrebt, das er auch wirklich erstrebt,* kõ jìs jėßes taĩ jìs iř įgýjęs. — **Erstreben,** das, kójimas. įgyjimas.

reckeu, *sich,* 1) *eig., dem Raume nach, B. unser Vaterland erstreckt sich von russischen bis zur französischen Grenze,* ñũ tėwißkė nuteñka (*auch:* nuſiėkia) nũ ijos ikì Francũzijos rubėžiaus. *das kuhe Haff erstreckt sich (reicht) bis Me-l.* kuřßißkoſios (*od.* Kuřßių) mãrios nuka (*auch:* nuſiėkia) ikì Klaĩpėdos. *das irge erstreckt sich bis in's Meer hinein,* kalnýnas eĩt ikì ỹ júrias. *seine Macht streckt sich sehr weit,* jõ macis nuteñka (*od.* eĩt) labaĩ tolì. *sich bis über etwas hin seiner Länge nach e.,* peř ką̃ pértėkti. *sich bis durch eine Öffnung hindurch e.,* pratėkti peř (*u.* prõ) ką̃. — 2) *mehr uneig. z. B. das Gesetz erstreckt sich auf alle Bürger dieses Landes,* tàs ſtãtymas eĩt añt wiſũ šiõs žėmės žmoniũ. *die Klage erstreckt sich zugleich mit auf dich,* tà ſkundà eĩt podraũg iř añt tawę̃s. *die Vaterlandsliebe erstreckt sich über uns alle,* tėwißkės méilė̀ ñãdas priė̃ múſu wiſu. — **Erstrecken,** das, nutekìmas. pértekìmas. nuſiėkìmas: *in der Bdtg der entspr. Verba.*

erstreiten, *etwas durch Waffen e.,* karáudams (*od.* peř kãrą; peř kõwą; kowódams) ką̃ laimėti; gáuti; įgýti. *durch einen Process e.,* prõwydams (*od.* peř prõwą) ką̃ laimėti; gáuti; įgýti. *einen Process e.,* prõwą laimėti. ką̃ ißſiprõwyti. *durch Zank sich etwas e.,* ką̃ ißßiginčzyti. *vgl.* erkämpfen.

erstürmen, *z. B. eine Stadt e.,* ỹ miė̃ſtą ſù ùmaru įſiweřßti (*ỹ ź*). miė̃ſtą ſù ùmaru apnikdamì laimėti; įiñti; apgalėti. ỹ miė̃ſtą ſù ùmaru įſiweřßti.

ersuchen, *s.* bitten.

ertappen, *z. B. den Dieb beim Stehlen e.,* wãgį bė-wagiant nutwérti; nuczíũpti; užliñkti. — **Ertappung,** die, nutwėrimas. nuczíũpimas. užlinkimas.

ertheilen, kám ką̃ nudalýti; *verleihen,* ſutė̀kti; *geben,* dũti. *Jmdm einen Befehl e.,* kám paliėpimą dũti. *Antwort e.,* atĩãkymą dúti. *Gnade e.,* malónę nudalýti; ſutė̀kti. — **Ertheilung,** die, nudalýjimas. ſutekìmas. dawìmas.

ertödten, 1) *eig.,* ką̃ žawinti. *rslt.,* nužawinti. *milder s. v. a. sterben machen,* ką̃ marinti. *rslt.,* numarìnti. — 2) *uneig., die Lüste e.,* geĩdulius marinti. *rslt.,* numarìnti. *das Gewissen, das Gefühl e.,* ſąžinę, jautimą numarìnti; ißnaikinti (*vertilgen*).

ertönen, ſkambė̃ti. *rslt.,* paſkambė̃ti. *erschallen,* garſė̃ti. *etwas e. machen,* ką̃ ſkámbinti. *die Glocken e. lassen,* warpùs (*od.* zwanùs) tráukti. ſù warpaĩs zwãnyti. warpáms ſkambė̃ti dũti. — **Ertönen,** das, ſkambė̃jimas.

Ertrag, der, *Gewinn,* wìningė̀. *Verdienst,* peĩnas. *Frucht,* waĩſius. *der E. meiner Arbeit,* ką̃ kàs ſù ſãwo dárbu peĩno. *das ist der ganze E. meiner Arbeit,* taĩ wiſas mãno peĩnas. taĩ wiſlãb, ką̃ àß ſãwo dárbu pelniaũ. *der E. eines Gutes, Gartens,* kiẽk úkis, daržas nė̃ßa. kiẽk ìß úkio, ìß daržo ißrandì; turì. *der E. einer kaufmännischen Unternehmung,* wìningė̀. *der reine E.,* czỹſtà wìningė̀. *der reine E. vom Gute,* ką̃ úkis, wiſas kaßtàs nurokãwus, nė̃ßa. *in diesem Jahr gab das Feld einen reichen E.,* ßĩmet laũkas bagotìngai nė̃ßė.

ertragen, 1) *zu tragen vermögen,* ką̃ panė̀ßti. *ich vermag das nicht zu e.,* àß taĩ newalióju panė̀ßti. — 2) *ausstehen, erdulden,* ką̃ kę̃ſti. triwóti. *rslt.,* ißkę̃ſti. ißtriwóti. *auch:* pakélti. *ich habe das Alles geduldig ertragen,* aß wiſlãb taĩ kañtriei kenczíaũ; triwójau. *rslt.,* ìßkenczíau. ißtriwójau. *auch:* neßiaũ. — **Ertragung,** die, panesìmas. kentìmas. triwójimas. ißkentìmas. ißtriwójimas. pakėlimas: *in der Bdtg der entspr. Verba.*

erträglich, I) *Adj.,* 1) *was sich ertragen, erdulden lässt,* pakéltinas. triwótinas. ißkę̃ſtinas. pàkeliamas. triwójamas. ißkeñczíamas. *ich will dein Leiden dir e. machen,* àß tãwo wargùs táw pakéltinus noriu

Digitized by Google

padarýti. *das ist kaum e.*, taĩ wõs pakéltina; triwótina. taĩ wõs galì pakélti; triwóti. — 2) *mittelmässig, leidlich, z. B. das ist ein e. Redner*, taĩ pakéltins (*auch:* puſčtinas) kalbėtojis. — II) *Adv.*, pakeliamaĩ. pakéltinai. pakęſtinaĩ. triwótinai. puſčtinai.

Erträglichkeit, die, *zu umschreiben, s.* erträglich, *z. B. die E. dieser Leiden wird sich zeigen*, kàd tiẽ wargaĩ pakéltini (*od.* pakeliamì) taĩ iſſiródys.

ertränken, kã̀ nuſkandìnti. *sich e.*, nuſiſkandìnti. — **Ertränken**, das, nuſkandìnimas. *rfl.*, nuſiſkandìnimas.

erträumen, kã̀ ſapnúoti. *für sich e.*, ſapnúotis. *rslt.*, ſuſiſapnúoti. — **erträumt**, ſuſapnúotas. *ein e. Glück*, ſuſapnúota paláima. *nichtig*, niẽkìngas. — **Erträumen**, das, ſuſapnãwimas.

ertrinken, ſkẽſti. *rslt.*, nuſkẽſti. *im Wasser dem Ertrinken nahe sein*, ſkéndėti. *Jmd, der im Wasser dem Ertrinken nahe gewesen*, ſkendonìs. iẽs, *m.* kuĩs ſkéndėjęs. — **Ertrinken**, das, nuſkendìmas. ſkéndėjimas.

ertrotzen, kám (*od.* ìš kõ) kã̀ ſù piktù išgáuti.

erübrigen, *etwas übrig behalten*, kã̀ peř wiřšų palaikýti. *ich habe dies Jahr viel Heu erübrigt*, àš šį̃-mẽt daũg šiẽno peř wiřšų palaikiaũ. mán šį̃-mẽt daũg šiẽno peř wiřšų paſiliko. *sich etwas durch Sparen e.*, kã̀ ußſiczíẽdyti. *zusammensparen*, ſuſiczíẽdyti. *er hat sich nichts erübrigt*, jìs niẽko ne-ſuſiczíẽdyjęs. — **Erübrigen**, das, paſilaĩkymas peř wiřšų. *Ersparung*, ußſi-, ſuſiczíẽdyjimas.

erwachen, pabùſti. *aus dem Schlafe e.*, ìš miẽgo pabùſti. *das Gewissen ist erwacht*, ſą́žinė pabùduſi. *vom Tode e.*, ìš ſmerčiẽs pabùſti. *von einer Ohnmacht od. ähnlichen Zuständen e.*, atſigáuti. atgýti. išſiblaiwýti. *die ganze Natur erwacht im Frühlinge zum neuen Leben*, wìſas ſutwėrimas pabuñda (*od.* atgỹja) pawãſaryje añt naũjo gywaſtiẽs. — **Erwachen**, das, pabudìmas. atſigawimas. atgyjìmas. išſiblaĩwymas: *in der Bdtg der entspr. Verba.*

erwachsen, 1) *hervorwachsen*, ìš kõ išáukti (*γg*). — 2) *heranwachsen*, paáukti (*ziemlich heranwachsen*). uźáukti (*völlig aufwachsen*). *meine Tochter ist schon erwachsen*, mãno duktė̃ jaũ uźáuguſi. *ein erwachsener Mensch*, užáugęs žmogùs. — 3) *entstehen, z. B. daraus ist mir ein grosser Schade e.*, ìš tõ mán dìdelė iškadà paſidãriuſi; paſtójuſi. — **Erwachsen**, das, iš-, uź-, paaugìmas. paſidãrymas. paſtójimas: *in der Bdtg der entspr. Verba.*

erwägen, kã̀ apdùmóti. apmą̃ſtyti. apmìſlyti. *ich werde das Alles reiflich, genau e.*, àš wìſlàb taĩ nůgruñczìei, geraĩ apdùmósiu; apmą̃ſtýſiu; apmìſlyſiu. *Alles reiflich erwogen, ist hier nichts zu fürchten*, wiſlàb geraĩ apmìſlyjus, czión niẽko ne-priwalù bijótis. — **Erwägung**, die, apdùmójimas. apmą̃ſtymas. apmìſlyjimas. *etwas in E. ziehen, d. i. erwägen. in E. dessen*, taĩ apdùmójant; *od.* apdùmójus.

erwählen, *etwas für sich e.*, kã̀ riñktis. ſkìrtis. *rslt.*, išſiriñkti. išſiſkìrti. *erwähle von diesen drei Ringen, welchen du willst*, ſkìrkis taĩp tũ trijų žiedų, kókio tù nóri. *Jmdn zum Könige e.*, kã̀ karãliumi išſiriñkti; išſiſkìrti. *der Herr hat uns erwählet*, Wiẽšpats mùs išſiriñkęs. *Jmdn zum Abgeordneten für den Landtag e.*, kã̀ į diputiẽrtus (*od.* peř diputiẽrta) išſiſkìrti. — *Not.* riñkti, riñktis (*auf-*) lesen, sammeln, *ist, genau genommen, nur beim Erwählen von Mehreren zu gebrauchen.* ſkìrti. ſkìrtis, *scheiden, sondern, von Einzelnen u. Mehreren.* — **Erwählung**, die, iš-, išſirinkìmas. iš-, išſiſkýrimas.

erwähnen, *nennen, in Erinnerung bringen*, kã̀ minėti. *rslt.*, paminėti. (kõ minėti *heisst: sich Jmds erinnern.*) *frq.*, kã̀ nawóti. *rslt.*, paminawóti. *Jmdn rühmend erwähnen*, kã̀ garbawóti. *er hat seiner in der Rede nicht erwähnt*, kalbėdams jõ ne-paminėjo. — (*Not. Genit.* jõ *statt* jį̃ *steht wegen der Negation dessen nicht zu e., dass*, tõ (neĩ minėti) ne-minėjus, kàd etc. — **Erwähnung**, die, paminėjimas. minawójims. garbawójimas. *in der Bdtg der entspr. Verba. E. thun Jmds, d. i. erwähnen*, kã̀ paminėti.

erwarmen, *warm werden*, ſußìlti. *warm werden*, atšìlti. — **Erwarmen**, das, ſu-, atšilìmas.

erwärmen, *warm machen*, kã̀ šildyti. *Menschen, Thiere e.*, ſußildyti. *Dinge, z. B. ein Zimmer, Wasser, Bett e.*, pašildyti. *ich will mich am Feuer e.*, àš nóriu priẽ ugniẽs pasišildyti. *wieder e.*, atšildyti. — **Erwärmung**, die, pa-, ſu-, atšildymas.

erwarten, 1) *auf Jmdn, auf etwas warten*, kõ láukti. *rslt.*, kã̀ ſuláukti. *z. B. ich habe ihn noch heute zu e.*, àš tikiũs jį̃ šeñdiẽn ſuláukſęs. *ich habe auf ihn gestern gewartet, aber ihn nicht erwartet*, àš wãkar láukiau, alė̀ ne-ſuláukiau. *er kann die Zeit nicht e.*, jìs ne-galėjo czíelo láukt. *demin., ein wenig, still, mit Geduld e., harren*, kõ lūkurti. *gierig e., lauern*, týkoti. *rslt.*, nutýkoti. — 2) *aus Gründen vermuthen, hoffen, meinen, dass etwas geschehen werde, z. B. das habe ich nicht wartet*, taĩ àš mìſlyjau. *ich erwarte, er werde kommen*, àš mìſlyju, kàd jis ateĩs. kàd jis ateĩſęs. *hoffend e., z. B. ich warte, dass heute die Sonne scheinen wird*, àš tikiũs, kàd šeñdiẽn ſáulėta bùs. *ich warte seinen Tod, d. h. ich denke, er werde sterben*, àš mìſlyju, kàd jìs jaũ miřs. *erwartet (hoffend) meinen Tod*, jis tiki

Digitized by Google

kàd àß miřſęs. *er harrt auf meinen Tod, jis láukia mãno ſmeřtiės.* — 3) *bevorstehen, z. B. dich erwartet eine schwere Strafe,* tavės láukia aßtrì korawõnė. *vgl.* drohen. **ant tavęs zãda** (*od.* kẽta) aßtrì korawõnė pareĩti. — **Erwartung,** die, laukìmas. ſulaukimas lūkuriãwimas. týkojimas. nutýkojimas. miſlyjimas. paſitikẽjimas: *in der Bdtg der entspr. Verba. Hoffnung,* lūkeſtis, ies, *m. ich that es in E. dass etc.,* àß taĩ dariaũ, miſlydams, kàd etc. *er ist voller E.* jis pilnas nuſitikẽjimo; laukimo; lūkeſtiės. *meine E. ist auf's Höchste gespannt,* mãno ßirdis pilnà lūkeſtiės. àß tõ dideĩ láukiu žinóti norėdams, kaĩp czià bùs. *ich hege von ihm grosse Erwartungen,* àß tikiũs iß jõ kõ didžio ſulaũkſęs. *er hat mich in banger E. gelassen,* jis manę nerimaſtyjė dėl tõ kàs pareĩs paliko. *er hat meine Erwartungen erfüllt,* jis mãno lūkeſtį (*od.* nuſitikẽjimą) ißpildė. *E. täuschen,* nuſitikẽjimą n'ißpìldyti.

erwartungsvoll, pilnas lūkeſtiės. láukdamas.

erwecken, I) *aus dem Schlafe e.,* kã iß miẽgo bùdinti. *rslt.,* pabùdinti. *Jmdn ganz ermuntern,* kã iß bùdinti. *Jmdn aus dem Sündenschlafe e.,* kã iß griẽkų miẽgo pabùdinti. *ein (geistlich) Erweckter,* kuřs pabùdęs. — 2) *Jmdn von den Todten e.,* kã iß numìruſiųjų prikélti. — 3) *auftreten machen, z. B. Gott hat einen Propheten erweckt,* Põns Diẽws prãraką prikėlė. — *E verursachen, erregen, z. B. Zorn, Neid e.,* keřßta, pawỹdą prikélti. — 5) *ermuntern wozu,* añt kõ pabùdinti; parãginti. — **Erweckung,** die, pabùdinimas. prikėlimas. parãginimas: *in der Bdtg der entspr. Verba. eine geistliche E.,* pabudìmas (*eig. Erwachen*).

erwecklich, I) *Adj., eine e. Predigt,* pabùdinanti miſiià. *rührend,* graudùs. graudingas. *herzbewegend,* ßirdis ſujùdinąs. — II) *Adv.,* bùdinancziei. graũdziei. graudingai. ßirdis ſujùdinancziei.

erwehren, sich, *z. B. ich kann mich der Fliegen nicht e.,* àß ne-galiù muſėliũ atſiginti. *sich des Schlafes e.,* miẽgo atſiginti. *ich kann mich des Lachens nicht e.,* àß turėjau jũktis iř ne-norėdams. àß ne-galėjau atſilaikýti neſijũkęs. *er konnte sich der Thränen nicht e.,* jis ne-galėjo ãšaras atlaikýti. jám ãšaros tekėjo ne-sùrint.

erweichen, I) *tr., etwas Hartes weich machen, z. B. Leder, ein Geschwür, das Herz e.,* ſkŭrą, ſkaũdulį, ßirdį pamankßtinti. *ein Herz zum Nachgeben bestimmen,* ßirdį pamankßtinti; pẽrweĩkti. *ein Herz rühren,* ßirdį pa-, ſujùdinti. *er lässt sich nicht e.,* jis ne-dúdas pẽrſlweĩkti; paſimankßtinti. *sein Herz wurde erweicht, d. i. gerührt,* jõ ßirdis pagrùdo; minkßtà paſtójo. *lass dich doch e.,* ne-búk tõks kiẽtas. *Jmdn durch Bitten e.,* kã pẽrmaldýti. pamankßtinti. *in der Bdtg: zürne nicht unerbittlich,* beñ atſiléiſk. — II) *intr., weich werden,* mìnkßtas paſtóti. *aus einem festen in einen (halb) flüssigen Zustand übergehen,* ißſiléiſti. *sein Gehirn ist erweicht,* jõ ſmagenės mìnkßtos paſtójuſios; ißſiléiduſios. — **Erweichung,** die, pamankßtinimas. pẽrweikìmas. ſujùdinimas. pagrudìmas. ißſileidìmas: *in der Bdtg der entspr. Verba.*

Erweis, der, ißródymas. *s.* Beweis.

erweisen, 1) *etwas durch die That beweisen, z. B. Jmdm Liebe, Ehre e.,* kám méilės, garbės ißródyti. *Wohlthaten e.,* geradėjỹſcziũ ißródyti. *Jmdm womit einen Dienst e.,* kám kůmì paßlūžyti. *er hat sich mir stets treu erwiesen,* jis mán wis wiẽrnas (*u.* wiẽrnù) ißſiródęs. — 2) beweisen, *s. dieses. es ist erwiesen,* yrà ißródyta. *es erwies sich,* ißſiródė. — **Erweisung,** die, ißſiródymas.

erweislich, I) *Adj., beweisbar,* kã ißródyti galì. ißródytinas. *das ist nicht e.,* taĩ ne-galì (*od.* taĩ ne-galimà) ißródyti. — II) *Adv.,* ißródytinai.

erweitern, *im Allgem. einen engen Raum weiter machen,* kã rùimingu (*od.* ruimingeſniù) padarýti. *aber auch:* plateſniù (*breiter*) padarýti. į platùmą padìdinti. *meistens nach der Weise der Erweiterung, z. B. einen Ärmel (durch Benutzung des in den Nähten eingelegten Zeuges) e.,* rankówę ißléiſti. *durch Einfügung von Streifen Zeuges e.,* į rankówę kã iſtatýti. *die Grenzen eines Landes e.,* žẽmės rubežiùs ißplãtinti (*ausbreiten*). *ein Reich e.,* karalỹſtę ißplãtinti; padìdinti (*vergrössern*). *seine Kenntnisse e.,* ſãwo žinójimą padáukſinti (*vg. vermehren*). — **Erweiterung,** die, ruimingeſniù padãrymas. ißplãtinimas. padìdinimas į platùmą. padáukſinimas: *in der Bdtg der entspr. Verba.*

Erwerb, der, 1) das Erwerben, *s. dieses.* paſipeĩnymas. — 2) *das Erworbene, Verdienst,* peĩnas. *Gewinn,* wìningė. kã kàs įgýjęs.

erwerben, *in Besitz gelangen (durch Mühe),* kã (peř ſãwo prõcę) įgýti; įgáuti. *sich verdienen,* paſi-, ſuſipelnýti. *erarbeiten,* ſuſidìrpti (*vb.*). *gewinnen,* laimėti. *das habe ich mir durch meiner Hände Arbeit erworben,* taĩ àß ſãwo rañkų dárbu ſuſipelniaũ. *er hat sich viele Reichthümer erworben,* jis daũg lõbių įgìjo; laimẽjo; įgãwo. — **Erwerben,** das, įgyjìmas. įgawìmas. paſi-, ſuſipeĩnymas. ſuſidirbìmas. laimẽjimas.

Erwerbfleiss, der, ſtropùmas añt paſipeĩnymo.

Erwerbsmittel, das; **Erwerbsquelle,** die; **Erwerbszweig,** der, kůmì kãs kã peĩnos. *ergreife diesen Erwerbszweig,* bandýk teĩp kã (*od.* ſãwo ißlaĩkyma) pelnýtis. *es hat sich ihm eine reiche Erwerbsquelle er-*

Digitized by Google

öffnet, jám labaĩ bagotìnga peĩno werſmẽ atſiwẽrė.

erwerbsam, procnìngas añt peĩno. *arbeitsam*, darbìngas.

erwiedern, 1) *antworten*, atſiliẽpti. atſakýti. *vgl.* antworten. — 2) *vergelten*, ką̃ atlýginti. *zurückgeben*, atdũ̃ti. *Böses mit mit Bösem e.*, pìktą ùß pìktą atdũ̃ti. pìktą piktù atlýginti. *einen Gruss e.*, añt ſwéikinimo atſiliẽpti. ùß ſwéikinimą paſidẽkawoti (*für den Gruss danken*) ſwéikinimą ùß ßwéikinimą (at-) dũ̃ti. *Liebe mit Liebe e.*, méilę ùz méilę (at-) dũ̃ti. méilę (ſù) méile atlýginti. ką̃ ùz jõ méilę wẽl atmylẽti. — **Erwiederung**, die, atſiliẽpìmas. atſãkymas. atlýginimas. atdawìmas: *in der Bdtg der entspr. Verba. in E. auf dein Schreiben benachrichtige ich dich*, añt tãwo grõmiatos atſiliẽpdams àß táw žìnią dũ̃du.

erwirken, *s.* auswirken. ißprówyti. ißtaiſýti.

erwischen, *s.* ergreifen, ertappen. ſugrẽpti (√b). ſugáuti.

erwünschen, *sich etwas wünschen*, ſáw ką̃ wẽlytis. kõ geĩſti; meĩlyti.

erwünscht, I) *Adj.*, meĩlyjamas. kõ kàs meĩlyja. *es hat einen e. Erfolg*, taĩ eĩt powiſám pagaĩ meĩlyjimą; pagaĩ nórą; kaĩp wẽlyjauſi. *od. kurz:* taĩ eĩt labaĩ geraĩ. — II) *Adv.*, *das kommt mir sehr e.*, taĩ mán pareĩt, kaĩp buwaũ meĩlyjęs; geĩdęs; norẽjęs.

erwürgen, I) *tr.*, *Jmdn durch Zudrücken der Luftröhre tödten*, ką̃ nuſmáukti (√g). *s. v. a. tödten überhaupt*, nuźawinti. nuźudýti. — II) *intr.*, *an etwas*, *z. B. an einem Bissen Brot* (*beim Schlucken*) *e.*, dũ̃nos kąſniu uß-, (*auch:* nu-) ſpriñkti (√g). — **Erwürgung**, die, nuſmaugìmas. nuźawinimas. nuźùdymas. uź-, nuſpringìmas: *in der Bdtg der entspr. Verba.*

Erz, das, 1) *jedes Metall, der litt. Sprache fremd; als Fremdwort etwa:* mitóls. — 2) *jede Steinart, in welcher Metall enthalten ist*, rudà (?).

Erz-, *als erste Sylbe in Zusammensetzungen, besond. bei Titeln, kann wohl meistens durch das Adj. superl.* wyriáuſyſis (*der oberste*) *ausgedrückt werden, z. B. der Erzbischof*, wyriáuſyſis wýſkupas. *sonst aber auch durch* tìkras (*rechter, echter, z. B. ein Erzbetrüger*, tìkras prigawikas.

Erzader, die, rùdũ gýſla.

erzählbar, pãſakotinas. ką̃ pãſakoti galì.

erzählen, ką̃ pãſakoti. *rslt.*, papãſakoti. *etwas gründlich u. ausführlich e.*, ißpãſakoti. *erzähle mir den Hergang der Sache*, papãſakok mán, kaĩp tàs dalýks nuſidawė. *so erzählen die Meisten*, teĩp pãſakoj daugiáuſiėjiė. — **Erzählung**, die, 1) *das Erzählen*, pãſakojimas. papãſakojimas. — 2) *ein Geschichtchen*, *Mährchen*, pãſaka.

erzählenswerth, pãſakotinas.

Erzähler, der, kuŕs ką̃ pãſakojęs. *Geschichtsschreiber*, nuſidãwimų raßẽjas.

erzartig, lýg kaĩp rũ̃dos. lýg kaĩp rùda.

Erzbergwerk, das, rũ̃dkaſis.

Erzbetrüger, der, tìkras prigawikas.

Erzbischof, der, wyriáuſyſis wýſkupas. *auch:* wyriũ wyriáuſyſis wýſkupas. *als Titel auch:* ẽrtswýſkupas.

erzbischöflich, ẽrtswýſkupiſkas.

Erzbisthum, das, ẽrtswyſkupỹſtė.

erzböse, dideĩ (*od.* baĩſiei) nelãbas.

Erzbösewicht, der, tìkras nelabyſtà.

Erzdieb, der, tìkras wagis, iẽs.

erzdumm, tìkras paikùtis.

erzeigen, ißródyti. *Ehre e.*, garbę ißródyti. *auch:* padarýti. *Jmdm Wohlthaten e.*, kam geradėjỹſcziu ißródyti. kám gẽrdaryti. *sich dankbar e.*, dėkingu ißſiródyti. *vgl.* erweisen. — **Erzeigung**, die, ißródymas. *rfl.*, ißſiródymas.

Erzengel, der, wyriáuſyſis ángėlas.

erzeugen, 1) *eig.*, *vralt.:* gamìnti. *z. B. er erzeugte mit ihr einen Sohn*, jìs ùzgimė ißs jõs ſunùs. jì jám ſúnų pagimdė. jìs ſù jáje ſúnų augìn. *obscön:* jis waĩką padãrė. *sie hat mit ihm ein Kind gezeugt*, jì ſù jùm kùdikį augìna. jì (*od.* iß jõ) waĩką gãwo. — 2) *durch Mühe u. Fleiss der Natur abgewinnen*, *z. B. Weizen*, *Roggen e.*, kwiẽczių rugių augìnti. *vgl.* bauen, erbauen. 3) *hervorbringen*, *z. B. das Land erzeugt viel Wolle*, *Eisen*, tà žẽmė dùd daũg geležiẽs. *s. v. a. trägt*, *bringt*, nẽßa. 4) *verursachen*, *z. B. diese Speise erzeugt viel Durst*, ßitas waĩgis padãro ißprówyja) dìdelį trõßkulį. taĩ waĩ labaĩ ißtrókßti. — **Erzeugung**, die, nimas. augìnimas. dawìmas. ißdapadãrymas. prówyjimas: *in der Bdtg der entspr. Verba.*

Erzeuger, der, *Vater*, tẽwas. *die E.*, gimdýtojei.

Erzeugniss, das, *Werk*, dárbas. waĩſius. *Erzeugnisse eines Landes*, kokià žẽmė augìna; dũ̃da; nẽßa. *vgl.* zeugen. *E. des Fleisses*, ſtropùmo ſius. kàs peř ſtropùmą ißprówyta.

erzfarbig, rũ̃dparwis. rùdas.

erzfaul, baĩſiei (*od.* dideĩ) tingùs. *od.* gùs. kuŕs baĩſiei tìng. tìkras tinginỹs.

Erzfeind, der, nepriẽteliu pikcziáuſyſis.

Erzgang, der, rùdũ gýſla.

Erzgauner, der, *s.* Erzbetrüger.

Erzgebirge, das, rùdũ kalnýnas.

Erzgeizhals, der, tìkras ßykßtõklis.

Erzgrube, die, rùdũ dùbė. **rũ̃dkaſis**.

Erzherzog, der, ẽrts-ercikis, io.

Erzherzogin, die, ẽrc-ercikiénė.

erzherzoglich, ẽrtsértſikißkas.

Erzheuchler, der, tìkras weidmainỹs.

Erzhirte, der, wyriáuſyſis (*od.* tìkraſis) nýtojis. *vgl.* Erz-.

Erzhure, die, tikrà kẽkßė.

Erzhütte, die, rùdũ tirpnyczià.

Digitized by Google

erziehen, 1) *durch Ziehen von der Stelle zu bewegen vermögen,* tráukt walióti. *er erzieht es nicht,* jis taĩ ne-waliój patráukti. *auch:* jis taĩ ne-patráukia. *mehr gebräuchlich:* jis taĩ ne-pàwelka (*erschleppt es nicht*). — 2) *grossziehen, von Pflanzen, Thieren, Menschen,* augìnti. *rslt.,* uźaugìnti. *wird dabei mehr an die Bildung gedacht,* mokìnti. *rslt.,* išmokìnti. *er hat ihn strenge erzogen,* jis jį̃ augìndams ašt̃rieĩ laikė. *er hat ihn anständig erzogen,* jis jį̃ añt mandangùmo išmokìnęs; *od.* pritãtinęs (*gewöhnt*). *er ist sehr gut e.,* jis labaĩ geraĩ (*od.* gražieĩ; mañdagiei) išmokìtas. — **Erziehung,** die, uźaugìnimas. *Bildung,* išmokinimas. *er hat seinen Kindern eine gute E. gegeben,* jis sãwo waikùs gražieĩ uźaugìnęs; išmokìnęs; išmokinęs. *ein Mensch von guter E.,* źmogùs geraĩ išmokìtas; mañdagiei uźaugìtas.

Erzieher, der, *ein E. von Beruf,* augìntojis. *Lehrer,* mokìtojis. *der Jmdn erzogen hat,* kuŕs kã̃ uźaugìnęs.

Erzieherin, die, kurì kã̃ uźaugìnusi. *vralt.:* auklė̃.

Erziehungsanstalt, die, bùtas kuŕ waikaĩ augìnami iŕ išmokìnami. uźaugìnimo namas.

Erziehungskunst, die, išmãnymas waikùs augìnti.

Erziehungslehre, die, waikũ augìnimo mókslas, mókslas apiẽ kũdikių uźaugìnimą.

Erzielen, *sich etwas zum Ziele setzen,* kã̃ sáu miẽrį statýti. añt kõ miẽryti. *ausserdem s.* erzeugen, erstreben, erlangen, erreichen.

Erzielen, *vor etwas,* dẽl̃ kõ padrebė̃ti. — **Erzittern,** das, padrebė̃jimas.

Erzner, der, tìkras melãgis, io.

Erzarr, der, tìkras duŕnius.

Erzpriester, der, wyśkupas.

Erzschlafer, der, tìkras girtõklis, io.

Erzschelm, der, tìkras klaštõrius. tìkras šelmis, io.

Erzschenk, der, wyriáusysis šiñkorius. *vgl.* Erz-.

Erzstufe, die, rũdũ stùkis, io.

Erzürnen, I) *tr., Jmdn e.,* kã̃ supýkinti. *erzürnässig e.,* pérpykinti. *einärgern,* spýsti. — II) *rfl., sich erzünen, erzürnt werden,* supýkti. *heftig erzürnt werden,* pérkti. *allmählig in Zorn gerathen, sich ärgern,* išpýkinti. *weswegen ist er über dich so erzürnt,* dẽl̃ kõ jis priẽß manè (*auch:* añt manęs) teĩp supýkęs? *od.* teĩp išta? — **Erzürnen,** das, *tr.,* su-, ì-, spýkinimas. *intr.,* su-, pérpykimas. *rfl.,* pýkinimas. *Zorn,* pãpykis, io (*auch:* pykỹs).

Erzuter, der. séntėwis, io.

Erzverschwender, der, tìkras puštélninks. s. Erz-.

Erzwingen, 1) *etwas durch Zwang von Jdm erlangen,* kã̃ iš kõ su piktù (*od.* su nelabù; *auch:* peŕ newãlę) išgáuti. *z. B. Geld, ein Wort von Jmdm e.,* piningũ, kókį žõdį iš kõ peŕ newãlę (*od.* su piktù) išgáuti. *den Gehorsam von Jmdm e.,* kã̃ añt pakluśnùmo (su piktù) priwerśti. *ich habe von ihm ein Geständniss e.,* àš jį̃ (su piktù) priwercźiau, kàd jìs turẽjo pasisakýti. àš išsipaźinìmą su piktù iš jõ išgawaũ. *auch:* jis turẽjo peŕ prýwartą pasisakýti. — 2) *durch Zwang erwirken, z. B. den Übergang über einen Fluss e.,* peŕ ùpę su macė̃ pérliwerßti; pérsigáuti. — **erzwungen,** *z. B. ein e. Versprechen,* pasiźadėjimas, peŕ prýwartą (*od.* peŕ newãlę) dũtas. *ein e. Gehorsam,* pakluśnùmas, añt kuriõ źmogùs priwerśtas esi. *einen erzwungenen Gehorsam leisten,* peŕ prýwartą klausýti. *od.* priwerśtas klausýti. *ein e. Lächeln,* pasißypsójimas peŕ nenórą. — **Erzwingen,** das, išgawìmas (*od.* išgaĩśymas) peŕ prýwartą (*od.* peŕ mãcę; peŕ newãlę; su piktù; su nelabù). *Zwang,* prýwarta. *das Zwingen,* priwertìmas.

es, *s.* er.

Escadron, die, ßwadróna.

Escadronchef, der, ßwadrónos wiriáusỹsis.

Esche, die, ũšis, ìės, *m.*

eschen, ũšinis. *eschen Holz,* ũšinė málka.

Escorte, die, *s.* Bedeckung, Schutz.

escortiren, *etwa:* kã̃ apgìndams lydė̃ti. kã̃ su sãwo apgýnimu lydė̃ti.

Esel, der, 1) *eig.,* ãšilas. *ein kleiner E.,* ašilùkas. *in der Bibel:* ašiláitis. *der E. schreit,* ãšils rẽkia. — 2) *als Schimpfwort:* jáutis, czìo (*Ochse*). galwìjis (*Stück Rindvieh*).

Eselchen, das, ašilùkas. ašilė̃lis. ašiláitis.

Eselei, die, nemandagùmas. nepatogùmas. galwijišskas (*od.* jáutišskas) pasi-elgìmas.

eselhaft, kaĩp kõks jáutis. kaĩp kõks galwýjis.

Eselin, die, ašiliẽnė.

Eselshaut, die, ãšilo škurà.

Eselsmilch, die, ašiliẽnės pičnas.

Eselsohr, das, 1) *eig.,* ãšilo ausìs, iẽs, *f.* — 2) *uneig., die Einbiegung eines Blattes in einem Buche,* ùźlenktas (laĩßko) kañpas.

Eselstreiber, der, ãšilo warýtojis. źmogùs su ãšilu. ãšilninkas.

Espe, die, 1) *Espenbaum,* jõwaras. — 2) *Zitterpappel,* drebulė̃.

espen, drebulinis. jowarìnis. *s.* Espe.

Espenlaub, das, drebulė̃s lãpas. *er zittert wie ein E.,* jis drẽba kaĩp drebulė̃s lãpas. kaĩp drebulė̃. kaĩp drùgio krẽczíams (*wie vom Fieber geschüttelt*).

essbar, wálgomas.

Essbegierde, die, godingùmas añt waĩgio.

essbegierig, godìngas añt waĩgio. walgùs.

Esse, die, *Feuerheerd,* pelẽnė. *Stubenheerd,* kãminas. *Schornstein,* šiùrkßtainis, io.

essen, wálgyti. *er isst Brot, Fleisch,* jis wálgo dúnos, miẽsõs. *Frühstück e.,* pùs-

Digitized by Google

rycźius wálgyti. pùsrycźiůti. pùsrycźius laikýti. *zu Mittag e.*, piėtũ wálgyti. piėtùs laikýti. *ich habe nichts zu e.*, àß ne-turiù kõ (*u.* kã) wálgyti. *sich satt e.*, pri-, *u.* priſiwálgyti. *Jmdm zu e. geben, ihn speisen*, kã walgydinti. *etwas gern e.*, liũbyti. *er isst gern Fleisch*, jìs liũbyja miėſõs. *bloss ein paar Bissen e.*, pórą kąſniù pėrſikąſti (*sich verbeissen*). *er isst gierig*, jìs gõdźiei (*od.* godìngai) wálgo. *Jmds Brot e.*, kiėnõ dũną wálgyti. *ich habe noch nicht gegessen*, àß dár ne-wálgęs (*nüchtern*). — **Essen**, das, 1) *die Verrichtung des Essens*, wálgymas. *das geschah beim E.*, taĩ nuſidawė be-wálgant. *er that es beim E.*, jìs taĩ dãrė be-wálgydams. *komm zum E.*, eĩkß wálgyti. *ich pflege nach dem E. zu schlafen*, àß liúbiu pawálgęs miėgóti. *ein Gebet vor, nach dem E., in den Büchern:* maldà pirũ, põ waĩgio. *mehr litt.:* maldà pirm wálgant, pawálgius (ſkaĩtoma). *Jmdm ein E. (Gastmahl) geben*, kám cźiáſnį kélti. — 2) *Speise*, waĩgis, io. *auch:* wálgymas. *E. u. Trinken.* waĩgis beĩ gėrims. *das E. schmeckt ihm*, waĩgis jám patiñk; jám ſkanùs.

Essenkehrer, der, ßiùrkßtainėgeris, io.

Essenszeit, die, cźiėſas (*od.* laĩkas) wálgyti. wálgymo cźiėſas. *die Zeit, in der gewöhnlich gegessen wird*, cźiėſas, kuriamė wálgoma. *auch:* wálgomaſis cźiėſas; laĩkas.

Essenz, die, *etwa:* ſýwai (*Saft*).

Esser, der, *z. B. er ist ein starker E.*, jìs geraĩ (*od.* daũg) ţwálgo. *der stets guten Appetit hat*, walgùs źmogùs. *ein Fresser*, ėdikas.

Essgeschirr, das, waĩgio rykaĩ.

Essig, der, rukpýwė. rupýwė. *in der Bibel:* ùkſũſas. *ein von sehr schwachem Getränk gemachter E.*, ſkiñkis, io. *in E. einlegen*, kã ĩ rūkpýwę ţdėti; ţdarýti; ţraugìnti. *zu E. werden*, ĩ rūkpýwę pawĩrſti. parūkßti.

Essigbrauer, der, rūkpýwės darýtojis. rūkpýwės briùwėlė.

Essigbrauerei, die, rūkpýwės brántūzė. kuř rūpýwę dãroma.

Essigflasche, die, rūkpýwės plėcźkà. *Flasche zum Essig*, plėcźką rūkpýwei. *Flasche mit Essig*, plėcźkà ſù rūkpýwe.

essigsauer, rúkßtas kaĩp ſkiñkis.

Essigsäure, die, ſkiñkio (*od.* rūkpýwės) rūkßtùmas.

Esslöffel, der, ßáukßtas. wálgomas ßáukßtas.

Esslust, die, ìßalkis, io (*Hunger*). norėjimas wálgyti. *ich habe E.*, jaũ wálgyti nóriu.

esslustig, ißálkęs. kuřs wálgyti nóř.

Esssaal, der, ſtubà (*od.* ſwetlycźià), kuř wálgoma.

Essstunde, die, wálgymo adynà. *s.* Essenszeit.

Esstisch, der, wálgomaſis ſtãlas.

Esswaaren, die, wálgomiėjiė daiktaĩ.

Esszimmer, das, ſtubà, kuř wálgoma. *auch:* wálgomoji ſtubà.

Estafette, die, ßtafits.

Estrich, der, 1) *der aus Lehm geschlagene Fussboden im Zimmer, in der Hausflur*, aſlà. — 2) *die Lehmlage über der bretternen Zimmerdecke*, mólio kartà. *gew.:* ėſtrikis, io. (aſlà, *Brod.*)

etabliren, *s.* gründen, stiften. *sich e., von Kaufleuten*, kupczýſtę ţſitaiſýti.

Etage, die, tózia. rentinỹs. ſtubũ kartà.

etliche, kelì. *vgl.* einige. „*etliche*“ *eine Gesammtheit gedacht*, kẽlets. *e. Schafe* kẽlets awiũ, kẽlios ãwys.

etlichemal, kelìs kartùs. kelìs ſykiùs.

etwa, etwan, 1) *ungefähr, bei Zahl-, Mass- od. Gegenstandbestimmung, z. B. es waren da e. hundert*, cźia bùwo kẽ ßimtas. *gieb mir e. sechs Birnen*, mán kókias ßeßiàs kriáußias. *von Alle war e. die Hälfte fortgegangen*, iß wi bùwo kokià pùſė ßaliñ paėjuli. *er hatte e ein Stof übrig behalten*, jìs bùwo kẽ ſtópą peř wirßų palaĩkęs. *das wird e. e Wolf gewesen sein*, taĩ bùs ràſi kõks wil bùwęs. mandìng taĩ bùs wiĩks bùwęs. *Ordnungszahlen, z. B. es war e. der siebe* taĩ bùwo, teĩp rokũju (*od.* kaĩp àß rok kaĩp mìſlyju) ſeptintàſis. *auch bloss:* bùwo ràſi (*od.* mandìng) ſeptintàſis. *Bezeichnung der Unentschiedenheit in Wahl, z. B. verkaufe e. das Pferd*, pa ař árklį (*zu ergänzen:* ař kã kitką 2) *irgend wann, z. B. wenn du e. ko* jéi tù ràſi kadà ateĩſi. — 3) *vielleicht; Bezeichnung der Meinungsunbestimm aber einer Hinneigung der Annahme einer Seite hin*, ràſi. *z. B. hast du gesehen*, ař tù jĩ ràſi (benè) mateĩ? *e. einer der Unsrigen?* ař taĩ ràſi wiẽns iß muſißkiù bùwo? *du möch sagen*, tù ràſi (benè) norėtumbei ſakýt 4) *die Möglichkeit bezeichnend, z. B. das etwa geschehen sollte*, jéi taĩ ku kaĩp nórs) nuſidũtũ. *wenn das nicht Hund gewesen ist*, jéi taĩ nè kuř (*od.* benè; kõks) ßũ bùwęs. *ich möchte ob e. einer von euch das gethan hat* norėcźiau źinóti ař nè kuř (*od.* kaĩp kàs iß júſũ taĩ padãręs. *wenn e. kommen sollte*, jéi kuř (*od.* kaĩp nórs ateĩtų.

etwaig, etwanig, *z. B. die etwaigen K will ich gern ersetzen*, jéi cźia kuř kaĩp noŕs; *od.* jéi cźia ràſi) kaßtũ p rýtų. taĩ àß táſias miėlaĩ atlýgſiu. etwa.

etwas, 1) *einiges, im Gegensatz von nic* a) *unverbunden, einfach als Subj. Adj.-stehend*, kàs; *Acc.* kã. *z. B. es kann noch e. werden*, iß tawęs ga kàs paſtóti. *ich will dir e. sagen*, aß kã ſakýſiu. *e. ist doch besser als* kàs tìkt geriaũs kaĩp niẽks. *das ist e. aber bei Weitém nicht Alles*, taĩ kàs, alè tolì nè wiſkas. *das hat e*

Digitized by Google

bedeuten, taĩ kã̃ žénklin. — **irgend etwas**, bilė-kàs. *du musst doch irgend e. thun*, tù turì tikt bilė kã̃ (*od.* ař ßĩ ař tã̃) daryti. — **b)** *„etwas" in Verbindung mit einem neutrisch adjectivischen Subst., z. B. das ist doch e. Gutes*, taĩ tìkt kõ gẽro. *du hast e. Böses gethan*, tù kõ pikto dareĩ. *er glaubte e. Lebloses zu sehen*, jìs mìslyjos kõ negývo (*od.* kókį negývą dáiktą) mãtąs. — **c)** *„etwas" verbunden mit einem wirklichen Subst., z. B. hast du e. Geld mit?* ař tù kã̃ (*od.* kiẽk) piningũ draugė turì? *das wird e. Zeit dauern*, taĩ kiẽk cźiẽlo (*od.* kókį cźiẽlį) kaßtõs. *ich habe heute e. Weizen verkauft*, aß ßeñdien kiẽk kwiécźiũ pařdawiau. — **d)** *„etwas" mit einem Adj. od. Adv. verbunden, z. B. der Mann ist e. gross*, tàs žmogùs įmanýtinai dìdelis. *tàs žmogùs didókas. das Brot ist e. hart*, dũna kiẽtokà. *er kam e. früher als du*, jìs kiẽk (*od.* mãžumą) pirmiaũs atẽjo ùß tavẽ. *vgl. auch Nr. 2.* — 2) *„etwas" s. v. a. ein wenig, im Gegensatz von viel, z. B. ich will hier e. ausruhen*, aß ßìcźion mãžumą atsi-ilsẽũ. *er zürnt mir e.*, jìs añt manẽs mãžumą ſupỹkęs. *das ist e. hart, weich*, taĩ kiẽtokà; minkßtokà. *er ist e. furchtsam*, jis mãžumą baimìngas. jìs mãžumą bijos. jis ne-kã̃ drąſùs. jìs ne-kã̃ drẽſa. *verbunden mit einem Comparat., z. B. das ist ein e. besserer Weg*, taĩ mãžumą geñnis kẽlias. *es wird e. besser mit ihm*, jìs mãžumą gerỹn eĩt (*d. h. sein Zustand geht zum Bessern, zum Guten hin*). *es geht e. besser*, jaũ mãžumą geriaũs eĩt (*d. h. der Zustand ist ein etwas besserer*).

etwelche, *d. i.* etliche.

Etymolog, der, *d. i. Worterklärer*, žõdžiu isgulдýtojis. *Wortforscher*, žõdžiu (gruñto) isjẽßkótojis.

Etymologie, die, 1) *die Ableitung eines Wortes*, iß kuř kõks žõdis atsi-eĩt. iß kuř kõks žõdis kilẽs. — 2) *Wortforschung*, žõdžiu (gruñto) isjẽßkójimas.

etymologisch, pagal žõdžiu ßaknìs (*nach den Wortwurzeln*). pagal žõdßakniu isjẽßkójimus (*nach der Wortwurzelforschung*).

euch, *Dat.* jùms. — *Acc.* jùs. *in manchen Gegenden* jumìs.

euer, eure, 1) *Possessivpronom.* júſu (*undeclinirbar*), *z. B. ich habe euren Vater gesehen*, aß júſu tẽwą macźiaũ. *er sagte das eurer Mutter, euren Brüdern*, jìs taĩ ſakė̃ júſu mótynai, júſu bróliams. *Bezieht sich das „euer" auf das Subj. des Satzes od. des Verbums, so steht gleichfalls undeclinarbar* ſawo *statt* júſu. *z. B. saget es eurem Vater, eurer Mutter, euren Schwestern*, ſakýkit taĩ ſawo tẽwui, ſawo mótynai, ſawo ſeſerìms. *Ohne Verbindung mit einem Subst., z. B. wie viele von den Euren waren hier?* kiẽk júſu (*od.* kiẽk ìß júſu; kiẽk [ißˌ] jußíſkiũ) ßìcźion bùwo? *vgl.* Eurige. *Als Anrede in Verbindung mit hohen Titeln, z. B. Ew. Majestät, etwa:* Júſu (*aber auch noch:* tãwo) wiẽßpatỹſtė. — 2) *das Personalpronomen 2. Person, Gen.-Plur., z. B. er wird sich euer erbarmen*, jìs júſu ſuſimìls. *eurer (d. i. von euch) sind 20 hier gewesen*, dwideßimt (iß) júſu (*od.* ìß jußíßkiu) ßìcźion bùwo. *soll das aber heissen: ihr seid zwanzig an der Zahl hier gewesen*, jũs ẽſte dwideßimt ßìcźion buwẽ. *wie viel sind e., d. i. wie viel seid ihr?* kiẽk jũs ẽſate? *wie viel e. (d. i. unter euch) wissen es?* kiẽk júſu taĩ žìno?

euretha lben, euretwegen, um euretwillen, júſu dẽliei. *auch:* dẽl júſu.

Eule, die, 1) *die grosse E.* (*strix ulula, Linn.*), pelẽda. — 2) *die kleine E.* (*strix passerina, Linn.*), apókas. apokẽlis.

Eurige, *z. B. das E. wird euch nicht verloren gehen*, taĩ. kàs júſu, jùms ne-prapùls. *s. v. a. euer Vermögen, euer Hab u. Gut*, júſu naudà. *ihr habt das E. verloren*, jũs wiſlãb kàs júſu prapùldėte. jũs wìſą ſawo náudą prapùldėte. *als Personenbezeichnung*, juſißkis. *seltener:* juſũjis. *z. B. ich bin einer der Eurigen*, aß wiẽs juſißkiu. *unsre Pferde sind gesund, die eurigen sind krank*, múſu arkliẽ ſweikì, juſißkiei (*seltener:* juſũjei) ſerga. *bezieht sich das „eurige" auf das Subj. des Satzes od. des Verbums, so steht dafür* ſawißkis. *z. B. grüsst die E. von uns.* dũkite ſawißkiams (*auch:* ſawiẽmſiems) labũ diẽnũ nũ̃ músu.

Euter, das, *z. B. das E. einer Kuh*, kárwės teßmũ. *ein volles E.*, pìlnas teßmũ.

eutern, *von den mit einem Euter versehenen Thieren, also von Kühen, Schafen, Stuten*, twiñkti. *von den nur mit unmittelbar am Bauche sitzenden Saugwarzen od. Zitzen versehenen Thieren, also von Schweinen, Hunden, Katzen*, udrũti.

evangelisch, I) *Adj.*, ėwangẽlißkas. *die e. Kirche*, ėwangẽliſkoji baźnýcźia. *e. werden*, ėwangẽliſku paſtóti. — II) *Adv.*, ėwangẽliſkai. pagal ėwangẽlija. *er predigt ganz e.*, jis žõdį apſãko powiſám pagal ėwangẽlija. *die e. lutherische Kirche*, ėwangẽliſkai liutẽriſkoji baźnýcźia.

Evangelist, der, ėwangẽlìſtas.

Evangelium, das, ėwangẽlija. *das E. dieses Sonntages*, ėwangẽlija ßiõs ßwentõs diẽnõs. *das E. Matthäi*, ėwangẽlija Mattijõßiaus. *das E. von Christo*, ėwangẽlija apiẽ Kriſtų.

ewig, I) *Adj.*, 1) *ewig., z. B. Gott ist e.*, Diẽwas ámžinas. *das e. Leben*, ámžinoji gywatà. *die e. Seligkeit*, ámžinaſis iß-gãnymas. *der e. Tod*, ámžinaſis ſmerſtis. = *immerwährend*, wis-pateñkąs. *der Geist des Menschen ist e.*, žmogaũs dwãſė wìs pateñka. — 2) *uneig, im gew. Leben*

Digitized by Google

für: lange od. immer dauernd, z. B. e. Freundschaft, wìs pateñkanti (*od.* niėkadõs ne-pasiliáujanti) priėtelỹstė. *es ist schon e. Zeit her,* jaũ taĩ dideĩ (*od.* permiẽr) ìlgas cziẽſas. — **II)** *Adv.,* amžinaĩ. *sich e. freuen,* amžinaĩ džiaũktis. — *uneig., s. v. a. immer,* wìs. wiſadõs. *jederzeit,* wiſucziẽs. *ohne Ende,* bè gãlo. *in Einem fort,* wìs ùž wìs. *ohne Aufhören,* nepaliáutinai. *in Ewigkeit,* añt ámžiu ámžiũ. ikì ỹ ámžiu ámžius.

Ewigkeit, die, 1) *die unbegrenzte Dauer, das Sein ohne Anfang u. Ende* (*die unbegrenzte Zeitlosigkeit*), ámžiũ ámžiei. *seltener:* ámžiniėjiė ámžiei. *od. in alten Formeln:* ámžiei ámžiniėjiė. *das ist schon von E. so gewesen,* taĩ jaũ ìš ámžiu (*seltener:* ìš ámžiũ ámžiu) teĩp bùwo. *das wird bis in alle E. so sein,* taĩ ikì ỹ wiſùs ámžiu ámžius teĩp bùs. *von E. zu E., nũ* (*besser:* ìš) ámžiu ikì ỹ ámžiu ámžius; *od.* ikì ámžiũ ámžiu; *auch:* ikì ámžiu amžinũjũ. *das wird in E. fortdauern,* taĩ amžinaĩ (*od.* ikì ámžiũ ámžiũ; ikì ỹ ámžiu ámžius) patèks. — *uneig., z. B. ich werde das in E. nicht zugeben,* àš taĩ niėkadõs n'ỹwẽlyſiu. *vgl.* ewig, *Adv.* — 2) *die Zeit nach diesem Leben,* añs ámžias. *er ist aus der Zeit in die E. gelangt,* jìs ìš ſiõ ámžiaus ỹ aną̃ ámžią (*auch:* ỹ anùs ámžius) ỵſtójo.

Examen, das, ekſómas. mėgìnimas. *rslt.,* pėrmėgìnimas. *E. durch Fragen,* klauſinėjimas. *rslt.,* pėrklauſinėjimas. *E. ablegen,* pėrſiklauſinėdinti. pėrſimėgìndinti. *vgl.* Prüfung.

examiniren, ekſaminiėrũti. mėgìnti. *rslt.,* pėrmėgìnti. klauſinėti. *rslt.,* pėrklauſinėti. *vgl.* Examen.

Excellenz, die, *Titel, etwa:* ßlowingỹstė. *Eure E.,* Júſu ßlowingỹstė. *od. mehr litt.,* ßlowìngaſis ponè.

Exception, die, *s.* Ausnahme.

Excess, der, *Ausschreitung, etwa:* iſsklydìnas. *einen E. begehen,* kokiamè dalykè (ìš wėžės) iſsklỹſti. *ein Vergehen,* nuſiẽngimas. *eine fürwitzige Handlung,* praßmatỹstė.

excessiv, *masslos,* bè miėrõs.

exclusive, *Adv., nicht mit gerechnet,* taĩ draugè ne-rokũjant.

excommuniciren, *d. i. in den Bann thun, s.* Bann.

Exerement, das, *thierischer Unrath,* ßúdas. *Mist,* miẽßlas.

Execution, die, *allgem.,* ekſkucijóns. akſkiwiẽrs. *sonst* 1) Vollziehung, *s. dieses.* — 2) *Leib- u. Lebensstrafe,* gadìnimas. *die E. an Jmdm vollziehen,* ką̃ gadìnti. — 3) *Eintreibung mit Zwang,* prỹwarta. akſkiwiẽrs. *eine Zahlung von Jmdm durch E. beitreiben,* pìningus ìš kõ peř akſkiwiẽrą̃ ißgáuti. kã añt uźmokẽjimo peř akſkiwiẽrą̃ priwerſti.

executiren, *s.* vollziehen.

Executor, der, ekſkúteris, io.

Exempel, das, *s.* Beispiel.

Exemplar, das, *z. B. gieb mir ein E. dieses Buches,* dũk mán tũ knỹgũ wiẽnas.

exemplarisch, 1) *musterhaft,* tõks (*Adv.* teĩp) kàd taĩ gál kitiẽms pawẽikſlu búti. — 2) *beispielsweise,* kitiẽms añt pawẽikſlo. *strenge, z. B. Jmdn e. bestrafen,* ką̃ ašt riẽ korawóti; pakorawóti.

exequiren, *s.* eintreiben, vollziehen. *vgl.* Execution.

exerciren, *als milit. Ausdr.,* akſiciėrũti. *sonst etwa:* ką̃ mokìnti. *sich üben,* mokìntis. — **Exerciren,** das, akſiciėrãwimas. mokìnimas. iſsimokìnimas.

Exercirmeister, der, kuřs akſiciėrũti mokina.

Exercirplatz, der. akſiciėrãwimo plėcius.

Exercitium, das, 1) *Exercirübung der Soldaten,* akſiciėrãwimas. — 2) *eine Aufgabe zum Übersetzen,* kàs añt iſswertìmo (*auch:* añt pėrſtãtymo) uźdũt.a *ich muss mein E. machen,* àš turiù kàs uźdũta iſswerſti. *als Schulausdruck auch:* ekſercýcija.

Exil, das, *s.* Verbannung.

exiliren, *s.* verbannen.

Existenz, die, *das Dasein,* bũtybė. *er leugnet die E. Gottes,* jis ſãko Diẽwo n'ẽſant. *vgl.* Dasein.

existiren, búti. *s.* Dasein, leben, bestehen.

expediren, 1) abfertigen. *s. dieses.* — 2) *fertig machen,* ką̃ pagãtawoti. pagatãwyti. — 3) *absenden,* ßaliñ ſiųſti. *rslt.,* iš-, paſiųſti. — 4) *ausrichten,* iſstaiſyti. — 5) *bereiten,* pataiſyti.

Expedition, die, 1) *s.* Abfertigung. — 2) *der Ort wo expedirt wird,* wiėta kuř pagãtawojama; iſsiuncziamà etc. *s.* expediren. — 3) *s.* Feldzug.

Experiment, das, bañdymas. *s.* Versuch.

experimentiren, *d. i. Versuche anstellen,* ką̃ bandýti. *rslt.,* pabandýti. *s.* Versuch.

Explosion, die, macnùs plyſìms.

express, 1) *s.* ausdrücklich. — 2) *besonders, z. B. ein e. Bote,* páſlas tám ỹpaczìei iſsiųſtas. *ich werde einen expressen Boten dahin senden,* àš tẽn páſlą ỹpaczìei nuſiųſiu.

Extract, der, 1) *s.* Auszug. *ein schriftlicher E.,* iſsrãßymas. — 2) *der Saft, z. B. aus Pflanzen,* ſỹwai. *ist der E. durch Kochen gewonnen,* iſswirintiėjiė ſỹwai. *der ausgepresste E.,* iſstriėkßtiėjiė (*od.* iſstraiſkintiėjiė) ſỹwai.

extrafein, ỹpaczìei plónas; ſmulkùs. *s.* fein.

Extrapost, die, èkſtrapuſtas.

Digitized by Google

F

F, *ein aspirirter Lippenlaut, im Litt. nicht vorhanden, in Fremdwörtern wird dafür in den noch echt littauischen Gegenden p gesetzt, z. B. in den Namen „Friedrich“* Prýdrikis. *„Feinholz“* Peĩnulcas. *Doch lernen jetzt die Littauer meistens auch das F in Fremdwörtern aussprechen.*

Fabel, die, pãſaka (*Mährchen*). *eine erdichtete Erzählung, in so fern sie als unwahr zu bezeichnen ist*, pramanýta pãſaka. *od.* kàs pramanýta: *seltener:* prãmonė. *s. c. a. unnütze Dinge*, niẽkai. *das sind lauter Fabeln*, taĩ wiſkas pramanýta. taĩ wis tikt tókios pãſakos. taĩ wis tikt prãmonės. *er hält das für eine F.*, jìs mìſlyj, kàd taĩ tikt teĩp pramanýta; kàd taĩ tikt tokiẽ niẽkai.

Fabelbuch, das, pãſakų knỹgos.

Fabeldichter, der, pãſakų ſumiſlytojis. pãſakų raßẽjas.

fabelhaft, *Adj. u. Adv.*, lýg kaĩp kokià pãſaka. *das klingt f.*, taĩ ißſiwéizd (*od.* taĩ taĩp atſidũd), lýg kaĩp kokià pãſaka. taĩ ródos pramanýta.

Fabelei, die, *lügenhafte Erdichtung*, meliẽßkas pramãnymas.

Fabelhans, der, *Träumer*, ſapnõrius. ſãpnogaĩlis. kuřs niẽkùs (*od.* melùs) pliaũp'.

Fabelland, das, tokià ſuſapnũta (*od.* pramanýta) žẽmė.

Fabellehre, die, ſenũjų pãſakų mókẏſlas. *fabelhafte Religion*, prãmoniù wiẽra. pramanýta wiẽrà.

fabeln, niẽkùs (*od.* pramanýtas pãſakas; melùs) pliaũpti; wapẽti. *unnützes Geschwätz ersinnen*, niẽkùs pramanýti.

Fabelwelt, die, *erträumte Dinge*, ſuſapnũti daiktaĩ. *Träume*, ſapnaĩ. *Mährchen*, pãſakos.

Fabelzeit, die, pãſakų cźiẽſas.

Fabricant, der, fabrikañtas. *der Verfertiger eines Gegenstandes*, kuřs kã padãrẽs.

Fabricat, das, padarýtas daiktas. *dieser Tisch ist dein F.*, tã ſtãlą tù padareĩ. tàs ſtãlas tãwo dárbas.

fabriciren, *verfertigen*, kã darýti. *rslt.*, padarýti. — **Fabriciren**, das, padãrymas.

Fabrik, die, fabrikė.

Fabrikarbeit, die, *allgem.*, fabrikės dárbas. *Arbeit in Fabriken*, dárbas fabrikėſe. *in einer Fabrik gemacht*, kàs kokiõj fabrikėje padarýta.

Fabrikgebäude, das, fabrikės triobà.

Fabrikstadt, die, fabrikmiėſtis. miėſtas pilnas fabrikių.

Fabrikwesen, das, fabrikių dalỹkai.

Façade, die, triobõs pryßakỹs.

Fach, das, 1) *allgem., ein abgetheilter, abgesonderter Raum*, ùždoris, io. — 2) *ein Brett in einem Schranke*, lentýna. *ein Loch*, ſkylė. *Zwischenraum*, tárpas. — 3) *eine Abtheilung in der Scheune*, bértainis, io. (ßalinė ?). — 4) *F. auf dem Speicher*, arũdas. — 5) *eine Geschäfts- od. Berufsart, z. B. ein Handwerk*, remẽſtas. *welches Fach wirst du studiren?* kóki mókſlą mokíſiės? *das gehört nicht in mein Fach*, taĩ nè ỹ mãno mókſlą (*od.* remẽſtą; dalýkùs) pũla. *er hat sich in verschiedenen Fächern der Wissenschaft versucht*, jìs tuleriópũſe mókſlũſe yrà pérſibañdęs. *Leute vom Fach*, žmónės tõ (patiẽs) mókſlo (*od.* remẽſto; dárbo). *die einzelnen Fächer einer Wissenschaft*, kókio mókſlo dalỹkai; dãlys.

fächeln, *z. B. Jmdm womit Kühlung f.*, kã kũmi wėſinti.

Fächer, der, *etwa:* wėſỹklė.

fächerig, *mit kleinen Löchern versehen*, ſkylėtas. ſù ſkylùtėmis. *mit grösseren Zwischenräumen*, ſù tárpais.

Fächser, der, *s.* Setzling, Setzreis.

Fachwerk, das, 1) *eig., die Kreuz-, Querbalken einer Wand*, ſkerſkryžiai. kryžiawõnės. *das Haus ist in F. gebaut*, tàs bùtas ſkerſkryžieis (*od.* ſù kryžiawõnėmis) budawótas. — 2) *uneig., das F. einer Wissenschaft*, kókio mókſlo dalỹkai.

Facit, das, *bei einer Rechnung*, kiẽk paſidãro. *Summe auch:* kiẽk ſuſi-eĩt. *wie viel beträgt das F.?* kiẽk cźià ìß wiſo paſidãro?

Fackel, die, žiburỹs. *eine F. von Pech*, pikinis žiburỹs. *ein kieniger Holzspahn*, ſkalà. *aber auch:* žiburỹs.

Fackeljagd, die, medžiõklė ſù žiburieĩs.

fackeln, 1) *flackern, von der Flamme, sich schnell hin u. her bewegen*, liẽpſnos mùßas ßẽn iř tẽn. — 2) *zaudern*, trùkti. *säumen*, gaĩßti. *sich besinnen*, apſimiſlyti. *er that es, ohne lange zu f.*, jìs taĩ dãrė n'ilgaĩ apſimiſlyjęs. *womit nicht lange f.*, kũmi n'ilgaĩ trùkti; gaĩßti. kã tůjaũ (*od.* n'ilgaĩ trùkęs; ne-daũg kã apſimiſlyjęs) darýti.

Fackelschein, der, žiburio (*od.* žiburiũ) ßwiėſa. *bei F. fischen*, žiburieĩs bè ßwiėcźiant (*od.* bè žibinant) źwejũti. *auch:* priẽ žiburiũ ßwiėſõs (*u.* ſù žiburieĩs) źwejũti.

Fackeltanz, der, *etwa:* ßõkis ſù žiburieĩs.

Fackelträger, der, žiburio neßẽjis. kuřs žiburį nẽßa. žiburneßis, io.

Façon, die, 1) *Art u. Weise*, būdas. — 2) *Gestalt*, pawìdalas. ißſiweizdėjimas. — 3) *Artigkeit*, mandagùmas. patogùmas.

Digitized by Google

feste Haltung, twarkùmas. *ein Mensch ohne F.,* netwarkùs žmogùs.

Facta, die, *s.* Thatsachen, Ereignisse.

Faction, die, *s.* Partei.

factisch, kàs tikraĩ teĩp yrà. *das ist f.,* taĩ tikraĩ (*od.* iß tiẽsõs) teĩp yrà.

Factor, der, *Aufseher,* úžweižḋas. uždabótojis. *Diener,* tařnas.

Factotum, das, *Jmds.* kuřs kám wìsłãb atliẽkt.

Factur, die, *Rechnung,* rokùndas.

Facultät, die, *auf Universitäten, etwa:* rẽdas. mokĩtojũ rẽdas. *die theologische F., etwa:* wiẽrõs (*od.* Diẽwo žõdžio) mokĩtojũ rẽdas. *die juristische F., etwa:* prowũ mokĩtojũ rẽdas.

fade, *ohne Geschmack,* bè ßmõko. *unschmackhaft,* neſkanùs. *abgeschalt,* nuſteĩbẽs. *albern,* paĩkas. *er spricht fades Zeug,* jìs kałba cźyſtùs niẽkùs. jõ kalbà neĩ ßìs neĩ tàs. *vgl.* abgeschmackt, läppisch.

fädeln, 1) *einfädeln, z. B. eine Nadel,* (siúlą ĩ) ãdatą wérti. *rslt.,* ¡wérti. *frq.,* wárſtyti. *rslt.,* ¡wárſtyti. — 2) *sich fädeln, sich in Fäden auflösen,* ißſikutùti. ißſirýkßti ardýtis. *das fädelt sich,* taĩ rýkßta. ařdos. kutůjas.

Faden, der, 1) *zum Nähen, Zwirnsfaden,* siúlas. — 2) *ein F. zum Wirken, ein F. Garn,* gijà. *einen solchen Faden z. B. in den Kamm einziehen,* giją ĩ ſkiẽtą wérti. *rslt.,* ¡wérti. *frq.,* wárſtyti. ¡wárſtyti. — 3) *uneig., den F. der Rede verlieren,* ìß kalbõs ißeĩti; ißklýſti. *den F. der Erzählung wieder aufnehmen,* kuř pãſakodams apſiſtójęs wẽl praděti. — 4) *als Mass, ein Klafter,* siẽkſnis. io.

fadenförmig, lýg (*od.* kaĩp) kõks siúlas. *Pl.* lýg kokiẽ siúlai.

fadenweise, *z. B. etwas f. zerzupfen,* kã wìs põ gìja ißpeßinẽti. *vgl.* Faden.

Fagott, das, fagùts. *sonst etwa auch:* didžióji dũdà.

fahen, *s.* fangen.

fähig, *beanlagt, z. B. das ist ein f. Kopf,* tàs waĩks (*od.* žmogùs) gerõs galwõs. *er hat einen f. Kopf,* jìs tùr gẽrą gálwą. *s. v. a. gelehrig,* mokſlùs. *geschickt wozu,* kuřs kã darýti móka; gál. *bereit,* gãtawas. weikùs. *geeignet,* tiñkãs. *seltener:* gadnùs. *im Stande, vermögend,* kuřs ¡tẽngia. *ich halte ihn dieser That fähig,* aß jĩ laikaũ peř tókį, kuřs taĩ galẽtų darýti. *es ist keiner Lüge f.,* jìs n'¡tẽngia melůti. jám ne-galimà melůti. *der ist zu jedem Bubenstück f.,* tàs wiſaĩs welniaĩs waží ũjams. tàs añt kõžno biauraũs dárbo gãtaws.

Fähigkeit, die, *im Allgem.,* nůjẽgà. *tüchtige Beanlagung des Geistes, guter Kopf,* gerà galwà. *ein Mensch von tüchtigen Fähigkeiten,* žmogùs gerõs nůjẽgõs; gerõs galwõs. *Lernfähigkeit,* mokſlùmas. gerà galwà. *der Knabe besitzt wenig F.,* tàs waĩkas meñką gálwą tùr; jìs nè kã ſugriẽbja (*fasst nicht viel*). *er besitzt Fähigkeiten,* jìs tùr gẽrą gálwą. jis gerõs galwõs. *er besitzt die F. dazu,* jis taĩ nujẽg jìs taĩ gál; ¡tẽngia. *das Thier besitzt nicht die F. zu sprechen,* tàs gýwũlis ne-nujẽgia kalbẽti. *Tauglichkeit,* gadnùmas.

fahl, *allgem.,* paĩwas. *eine fahle Kuh,* pelẽkà karwė. *ein fahler Ochse,* pálßas jáutis. *blassgrau,* pilkas. *eine f. Maus,* žilà (*od.* pilkà) pelẽ. *gelblich grau,* geĩtas. geĩſwas.

Fähnchen, das, karũnẽlė. *ein F. auf dem Schiff, Wimpel,* wẽlůkas. *F. auf dem Dach,* wẽlůkas.

Fähndrich, der, *s.* Fähnrich.

Fahne, die, 1) karũnà. *jetzt auch:* fóna. *eine F. aufstellen,* karũną paſtatýti. *zur F. schwören,* priẽ karũnos ſiẽkti. *rslt.,* priſiẽkti. *zur F. schwören lassen,* priẽ karũnos priſaikinti. — 2) *die Wetterfahne,* wẽlůkas. *Wimpel auf dem Schiff,* wẽlůkas. — 3) *F. eines Federkiels,* wirßutinis plùnkſnos gãlas.

Fahneneid, der, prýſiẽga priẽ karũnos.

Fahnenschmied, der, zialniẽriu kálwis. io

Fahnenspitze, die, karũnos ßpitſas. karũnos wirßùs; wirßutinis (*od.* ſmailùſis) gãlas.

Fahnenstange, die, karũnos kártis, iės. *f.*

Fahnenträger, der, karũnos neßẽjis. karunneßỹs, io. karũnininkas.

Fahnenweihe, die, karũnos (*Pl.* karũnų) ¡ßwéntinimas.

Fähnlein, das, 1) *eine kleine Fahne,* karunẽlė. *F. auf dem Schiffmaste od. auf einem Dach, Wimpel,* wẽlůkas. — 2) *die zu Einer Fahne gehörige Mannschaft, etwa:* karũnpulkis, io.

Fähnrich, der, 1) *als Titel:* feñdrikis. io. 2) *Fahnenträger,* karunneßỹs. io. karũniñkas.

Fahnschmied, der, *s.* Fahnenschmied.

fahrbar, *Adj.,* 1) *was gefahren (fahrend fortgebracht) werden kann,* paweżamas. *der Kranke ist nicht f.,* ligóni ne-galì pawẽßti. ligónis ne-paweżamas. *was gewöhnlich durch Fahren befördert wird,* wẽżamas. *f. Gegenstände,* wežamì daiktaĩ. — 2) *was befahren werden kann, z. B. ein f. Weg,* waziũjamas kẽlias. *ist es s. v. a. schiffbar, z. B. ein f. Fluss,* ùpė añt kuriõs wáltimi bẽkti (*od.* eĩti) gali *od.* añt kuriõs wáltys eĩti gál.

Fähre, die, perwãzas.

fahren, I) *intr.,* 1) *im Allgem., eine Bewegung, besond. eine schnelle, wohin machen, nach der Art u. Weise, in der es geschieht, z. B. nach dem Schwerte f.,* priẽ kárdo twérti; griẽbti. *Jmdn in die Haare f.,* kám ĩ pláukus twérti. *mit der Hand in die Schüssel f. (um darin etwas zu fassen),* (ſù ranką) ĩ bliũdą griẽpti (*v. b.*). *mit den Augen umher f.,* ſù akimis apliñkui lakſtýti. *was ist ihm in den Kopf gefahren?* kàs jám ĩ miſlį (*od.* ĩ gálwą) parẽjo; ¡půlẽ? *der Schmerz ist ihm in die Zähne gefahren,* gẽlimas jám ĩ dantìs ¡ſimetė.

Digitized by Google

in Gedanke fuhr mir durch den Kopf, ...ilis mán ẽjo peř gálwą. *das Wort fuhr ...er durch's Herz*, tàs žõdis mán ẽjo peř ...irdį; *auch:* dúrė į ßirdį (*stach in's Herz*). *der Stein fuhr in's Fenster*, akmů į lángą ...ikė. *der Pfeil, die Kugel fuhr in die Wand*, kulkà į ſiẽną ...ſmẽgo. *der Vogel ...fuhr (plötzlich) in die Höhe*, paũkßtis pa...ikilo; pasikẽlė (*erhob sich*). *der Herr fuhr ...en Himmel*, Wiẽßpats danguñ žengė ...chritt; stieg). *der heilige Geist fuhr herab ...om Himmel*, ßwentóji dwãſė nùžengė iß ...dangaũs. *auch:* nusiléido (*liess sich herab*). *...in die Tiefe f.*, į geĩmę léiſtis. *rslt.*, nu...léiſti. *s. v. a. herabsteigen*, žemỹn lìpti. ...slt., nulipti. *der böse Geist ist in ihn ...gefahren*, piktóji dwãſė į jį ...ẽjuſi. *der ...Katz fuhr in den Baum*, žaĩbas į mẽdį į...ẽ. *der Schreck fuhr mir in die Glie...der*, ißgąſtis mán ẽjo peř kúną; peř ...alus. — **fahren lassen**, *loslassen*, pa...leiſti. *fallen lassen*, pemèſti. *den Zorn, ...einen Gedanken, die Sorgen f. lassen*, ...ſeta, kókią miſlį, rūpeſcžius atmèſti (*fort...werfen*). — 2) *auf einem Fuhrwerk fahren, ...Wagen, Schlitten*, važiúoti. *frq., umher ...ziehen fahren*, apliñkui važinẽti. *auch:* ...važinẽti. *um Lohn fahren, Fuhrwerk ...zu stellen*, vazmúti. *zu Schiffe f.*, ...ami eĩti; *od. in schneller Bewegung, ...(ſ/g). mit vier Pferden in die Stadt* ...) keturiełs arkliełs į miẽſta važiúoti. ...u-, ...važiúoti. *er ist mit Getreide zu ...Markte gefahren*, jis ſù jawaĩs añt tur...ßvažiãwo. *er ist mit einem Schiff ...auf Memel gefahren*, jis (ſù) ßiẽpimi į ...Nẽmẽdą ißbẽgo (*ausgelaufen*); nubẽgo (*angelangt*). *der Kutscher fährt gut*, kù...rė̃s geraĩ važiúja. *ein Wagen fährt ...in der Stadt*, vežimas važiúja (*od.* eĩt) ...kan iß miẽſto. — *uneig., mit Jmdm ...ſein f.*, ſù kùmì geraĩ (*od.* ßvelnieĩ, *d. i. ...leutſ*) apſi-eĩti. *ich bin dabei gut gefahren*, màn taĩ geraĩ paſiſekė. màn tàs ...ſyks geraĩ ißẽjo. *er ist schlecht bei ihm ...gefahren*, jám priẽ jõ ne-geraĩ ẽjo. *aus ...dem Schlafe f.*, iß miẽgo paßókti. — ...*tr., etwas auf einem Fuhrwerke fort...schaffen*, kã vèßti (ſ/ź). *rslt.*, pa-, iß-, ...-, nu-, į- etc. vèßti. *Getreide in die ...Stadt f.*, jawũ į miẽſtą vèßti. *rslt.*, nu...ßti; *od. s. v. a. hineinfahren*, įvèßti. ...*einfahren*, paŕvèßti. *frq.*, važinėti. *Jmdn ...umherfahren*, kã pavažinčti. *etwas auf ...dem Schiffsfahrzeuge f.*, kã ßiẽpimi (*od.* ...ßimi; láiwu) gabénti; kélti. *rslt., nach ...sonstigen Beziehungen*, į-, nu- etc. ...ßenti. iß-, nu-, par- etc. kélti. *Jmdn ...in einen Fluss f.*, kã peř ùpę kélti. ..., pérkélti. — **fahrend**, vèžiamas. wa...gams. važiúojąs. *in passiver Bdtg, ...fahrende d. i. transportirbare Habe*, ...ẽnamas tawõras. *fahrbar*, vèžamas. ...gbar, nẽßamas. *was gefahren, getragen werden kann*, pàvežamas. pànešamas. — **Fahren**, das, *mit dem Wagen, Schlitten*, važiãwimas. vežimas. važinẽjimas. *auch:* važiõtė (*Fahrt*). *das F. zu Schiffe*, ėjimas. bėgimas: *in der Bdtg der entspr. Verba. das F. um Lohn, Fuhren leisten*, vazmà. vazmãwimas. *das Umherfahren als Kutsher*, važnyczíãwimas.

Fahrer, der, važnýczia.

Fährgeld, das, perwãzpiningiei. piningaĩ ùß pérkėlimą.

Fahrgeld, das, *d. i. Geld für's Fahren*, piningaĩ ùž važiãwimą; ùž vežimą; ùß pavéžinimą; ùž vãzmą. wazmõs piningaĩ. *vgl.* Fahren, das. *s. v. a. Brückenzoll*, muĩtas.

Fahrgelcise, das, vėžė.

Fährlichkeit, die, *Gefahr*, priẽgadà. bėdà. *seltener:* pawojùmas. *voller F.*, priẽgadingas. pawojingas.

fahrlässig, I) *Adj.*, nepaſidabójąs. — II) *Adv.*, nepaſidabódams. *vgl.* nachlässig.

Fährmann, der, perwãzininkas.

Fahrstrasse, die, viẽßkelis, io. *auch bloss:* kẽlias. kelỹs.

Fahrt, die, 1) *das Fahren*, važiõtė. *s.* Fahren, das. — 2) *eine Leiter* (*im Bergbau*), kópėczios.

Fährte, die, *Fussspur des Wildes*, pėdos. *auf die F. des Wolfes kommen*, wiĩko pėdas užeĩti.

Fahrwasser, das, wandů ßiẽpins eĩti; *od.* kuř ßiẽpys bėkti gal.

Fahrweg, der, važiúojamas kẽlias; kelỹs. *die öffentliche Landstrasse*, viẽßkelis, io.

Fahrwind, der, pagadà. *wir haben günstigen F. bekommen*, mẽs pagãdą (*auch:* pagadingą wẽjį) gãwom.

Fahrzeug, das, 1) *zu Lande, Wagen*, vežimas. — *Schlitten:* rõgės. wãzis, io. *s.* Schlitten. — 2) *F. zu Wasser, Schiff*, ßiẽpis, iės *f. u.* io *m. in der Bibel:* ãkrūtas. *Boot*, láiwas. *Kahn*, wáltis, iės, *f.*

falb, *graugelblich*, geltas. *etwas f.*, geltókas. *ein falbes Pferd*, geltis, czio. *vgl.* fahl.

Falbel, die, *Faltensaum*, ſtulpũtas krãßtas. ſtulpũ ãpſtatas.

Falke, der, ſãkals. *auch:* wãnagas (*Habicht*). *er hat Falkenaugen*, jõ ãkys kaĩp dyguliei. jis tùr ſãkalo (*od.* wãnago) akis.

Falkenbeize, Falkenjagd, die, medžióklė ſù ſakalaĩs. *auch etwa:* ſakalinė medžióklė.

Falkner, der, *etwa:* ſãkalininkas.

Fall, der, 1) *das Fallen, meistens:* pũlis, io. *auch:* pũlimas. *der Umfall*, parpũlimas. *einen F. thun*, pùlti. *rslt.*, parpùlti. *sich vom F. erheben*, parpũlęs atſikélti. *der F. von Schnee, Regen, Blättern*, kritimas. *der Sturz, wie etwa des Wassers beim Wasserfall*, wirtimas. *der Fluss hat einen starken F.*, tõj ùpėj wandů greĩtai žemỹn bẽga. *Umsturz*, parwirtimas. —

Digitized by Google

uneig., der Fall eines Mädchens, nuſiżengìmas. *das Mädchen hat einen F. gethan*, tà mergà nuſiżeñgusi *ein Mädchen zu F. bringen*, meřgą prigulėti. *der F. des ersten Menschen*, nuſiżengìmas (*auch:* nuſidëjimas; pũlis) pìrmojo žmogaũs. — 2) *Einsturz*, ţgriuwìmas. *Umsturz*, pargriuwìmas. *Zusammensturz*, ſugriuwìmas. *einen F. erleiden, thun*, ţ-, par-, ſugriúti. — *uneig., der F. einer Stadt, d. i. Eroberung*, ţ-ėmìmas. apweikimas. *Zerstörung*, iſpũlyjimas. *der F. eines Handelshauses*, pũlis. — 3) *das Sinken der Oberfläche bei flüssigen Körpern, z. B. der F. des Wassers*, wandeñs ſekimas. nuſekimas. *beim Barometer, Thermometer*, pũlis. pũlimas. žemỹn-ėjìmas. — 4) *Zufall, Umstand, Ereigniss*, paſigãdyjimas. *es trat der F. ein*, teĩp gãdyjos. teĩp trõpyjos. *in diesem F., in dergleichen Fällen*, teĩp paſitrõpyjant. teĩp ẽſant. teĩp ſtówint. *das ist nicht der F.*, taĩ nè teĩpo. teĩp n'iėrà. *in beiden (od. in allen) Fällen musst du da bleiben*, ař bútu ßeĩp ař teĩp (*od.* kaĩp iř gãdytùs; kàs iř nuſidũtù), taĩ tù turì cžià paſilikti. *im F. der Noth*, bẽdai paſitrõpyjant. *ich habe mehrmals den F. gehabt*, mán kelis ſykiùs teĩp gãdyjos; trõpyjos. àß taĩ daũg ſỹkiù eſù pritãpęs. *wenn der F. einträte*, jeĩ taĩ nuſidũtù. *es kann der F. eintreten*, gál' teĩp nuſidũti; gãdytis; trõpytis. *das ist gerade derselbe F.*, taĩ powiſám tokſaijaũ paſitrõpyjims. *ich bin in demselben F.*, ſù maniñ powiſám teipiaũ ſtów'. ſù maniñ tàs pàts dalỹkas; tà patì. *das ist der gewöhnliche Fall im Kriege*, teĩp daugiáuſiei nuſidũda (*od.* eĩt) karė. *den Fall setzen, z. B. ich setze den F., dass Jmd es hörte*, mìſlykim, kàd taĩ kàs girdėtu; *od.* kaĩp kàd taĩ kàs girď; girdỹs. *gesetzt den F., dass es wahr sei*, miſlykim (*od.* miſlyk), taĩ tiẽſą ẽſant. *auf jeden F., auf alle Fälle bereit sein*, ař eĩtù (*auch:* ař bútù ßeĩp ař teĩp; *od.* eĩs kaĩp eĩs; bùs kàs bùs; trõpyſis kaĩp trõpyſis) gãtaws búti. *sich in alle Fälle zu schicken wissen*, wiſamè kàs tìkt pareĩtù (*od.* paſitrõpytù) kàs reĩk' žinóti; *od.* ţsitaiſýt mokėti. *auf keinen F.*, niẽkù budù (*statt:* neijókiu budù). *er darf es auf keinen F. wissen*, jis taĩ niẽkù budù netùr' žinóti. *im Fall (od. falls)*, jéi; *od.* kàd. *z. B. im F. dass er kommen sollte*, jéi (*od.* kàd) jis ateĩtù.

Fallbrücke, die, uſtraukiamas (*od.* nuléidžiamas) tiltas.

Falle, die, 1) *um Vögel, Mäuse zu fangen*, ſpąſtai. *Fallstrick (in der Bibel)*, žabángas. *eine F. stellen*, ſpąſtus ſpėſti. *eine Maus in die F. bekommen*, pẽlę paſpẽſti. *in die F. gehen, sich in der F. fangen*, paſiſpẽſti. — 2) *uneig., in die F. gehen*, priſiwiliódinti.

fallen, I) *eig.*, 1) *von oben hinabfallen*, a) *allgem.*, pùlti. *rslt.*, nupùlti. *in's Wasser f.*, ĩ wándenį pùlti. *rslt.*, ţpùlti. *aus dem Bette f.*, iß lówos pùlti. *rslt.*, ißpùlti. — b) *vom Fallen vieler, kleineren, leichteren Sachen, besonders wenn es in Folge eines Schüttelns geschieht*, kriſti. *rslt.*, nukriſti. *z. B. von Regentropfen, Schnee, Hagel, Thau, Blättern, Früchten, Thränen*, kriſti. *rslt.*, nukrìſti. *wegen des Resultatives vgl.* herab-, hinein-, herausfallen. — c) *vom Fallen eines massenhaften Gegenstandes, s. v. a. stürzen*, wiřſti. *rslt.*, nuwiřſti. — *Die Unterscheidung von* pùlti. krìſti *u.* wiřſti *wird jedoch nicht immer festgehalten, z. B. die Waffen fielen ihm aus den Händen*, ginklai jám iß rañku ißpũlė; ißkrìto. *die Blätter f. von den Bäumen*, lãpai kriñta nũ mẽdžiũ. *ein Apfel fiel herab*, óbũlas nupũlė; nukrìto. *der Ring fiel ihm vom Finger*, žiẽdas jám nũ piřßto nupũlė; nukrìto; *auch:* nuſmùko (*streifte sich ab; glitt herab*). *er fiel vom Pferde*, jis nũ árklio nupũlė. *aus dem Wagen f.*, iß wežìmo ißpùlti; *von kleineren Gegenständen:* ißkriſti. *er fiel von der Leiter herab*, jis nũ kopėczių nupũlė; nuwiřto. *sich todt f.*, pùldams nußiműßti. *etwas fallen lassen, absichtlich od. unabsichtlich*, kã pamèſti. *ein Wort worüber unwillkürlich fallen lassen*, kõ žõdį žlèpterėti. *in's Schwert f.*, ĩ kardą pùlti. *das ist in den Brunnen gefallen*, taĩ ţpũlė (*auch:* ţkrìto; ţwiřto) ĩ ßùlinį. — 2) *umfallen, von etwas Stehendem*, pùlti. *rslt.*, parpùlti. *frq.*, pùlinėti. *auf's Angesicht f.*, añt wẽido parpùlti. *auch:* knúpßczias parpùlti. *s. v. a. hinstürzen*, wiřſti. *rslt*, parwiřſti. *auf die Kniee fallen, unabsichtlich so hinfallen, dass man zu knieen kommt*, (añt kẽliu) ſu-, parklùpti. *absichtlich auf die Knie f.*, (añt kẽlių) klaũptis. *rslt.*, parſiklaũpti; parpùlti. — 3) *hineinfliessen*, ĩ kã bėkti (*od.* tekėti. *rslt.*, ţbėkti. ţtekėti. *s.* ergiessen sich. — 4) *von der Oberfläche des Wassers gesagt, sinken, niedriger werden*, ſekti. *rslt.*, nuſėkti. *z. B. der Fluss ist gefallen*, ùpė labaĩ nuſẽkuſi. *das Barometer ist gefallen*, órſtiklis (*od.* barometaris) yrà žemỹn ẽjęs; pũlęs. *das Wasser steigt u. fällt*, wandũ twiſta iř ſeñka. — II) *uneig.*, 1) *umkommen, sterben, z. B. er ist in der Schlacht gefallen*, jis mũšyje pũlęs. *er ist für das Vaterland gefallen*, jis ùß tẽwißkę gỹwaſti padėjęs; paliko jis ùß tẽwißkę miręs. *die Gefallenen*, pùluſiėjiė. *er ist durch die Hand eines Mörders gefallen*, jis peř rañką razbaińiko gywãſti prapùldęs; ſmerti rãdęs. *f. von grösseren Thieren = sterben*, pùlti. gaĩßti. dwẽſti. *rslt.*, pagaĩßti; padwẽſti. *z. B. das ist ein Pferd gefallen*, jám arklỹs pùlęs. pagaĩßęs. *auch:* padwẽſęs. *ihm ist ein*

Digitized by Google

Schaf gefallen, jám awìs pagaĩßuſi; nu-, paſtipuſi. — 2) *aus einer günstigen Lage fallen, in einen ungünstigen, traurigen Zustand gerathen, z. B. der Kaufmann ist gefallen*, tàs kùpczius pawargęs (*ist arm geworden*). *der Minister ist aus der Gunst des Fürsten gefallen*, ministeris yrà kóka kunigáikßczio pamętęs. *aus der Gnade Gottes f.*, iß Diẽwo malónės pùlti. *rslt.*, ißpùlti. *aus seinem Ansehen f.*, ſãwo garbe pamèſti; prapùldyti. *zu Grunde gehen*, prapùlti. *die Unschuld verlieren, z. B. das Mädchen ist gefallen*, mergà nußizeñguſi; ſãwo wiẽzlybỹſtę pamętuſi. *erobert werden, z. B. die Stadt ist gefallen*, tàs miẽſtas ĩimtas; ĩweiktas; apgalętas. tàs miẽſtas ĩ nepriẽteliu rankàs ĩpũlęs *s. v. a. zerstört:* ißpũſtytas. *in eine schwere Krankheit f.*, ſuñkiei ap-, ſuſirkti (*√g*). ĩ ſuñkią ligą ĩpulti. *in eine Ohnmacht f., z. B. ich fiel in Ohnmacht*, mán ßirdìs apnỹko. *in den Schlaf f.*, uźmìkti (*√g*). *Jmdm in die Hände gerathen*, kàm ĩ nagùs ĩkliúti. — 3) *plötzlich od. zufällig wohin gerathen od. kommen, z. B. mir fiel ein Buch in die Hand*, mán knỹgos ĩ rankàs parẽjo. *den Räubern in die Hände f.*, plẽßikams ĩ rankàs ĩpulti; ĩkliúti. *auf einen Gedanken f.*, añt kokiõs miſliẽs pareĩti. *ich fiel auf den Gedanken*, mán ãtėjo ĩ mìſlį ĩpũlė. *der Verdacht fiel auf ihn*, miſlìs añt jõ pũlė. źmónės añt jõ užmỹjo. *mit seiner Liebe, Wahl etc. auf Jmdn f.*, añt kõ ußſipùlti. *es fiel mir in die Augen*, mán taĩ ĩ akìs parẽjo. *das fällt sehr in die Augen*, taĩ labaĩ pũl ĩ akìs. *das fiel mir auf's Herz*, taĩ mán pũlė añt ßirdiẽs. — 4) *eine plötzliche Bewegung wohin machen, z. B. die Feinde fielen in's Land*, nepriẽteliai ĩpũlė (*od.* ſiwerźė) ĩ źẽmę. *dem Pferde in die Zügel f.*, prißókęs árkliui ĩ brìzgilą ĩſkìpti (*√b*). *Jmdm um den Hals f.*, kã̀ kaklù apſikabinti. *Jmdm in den Arm f.*, atßókęs kiẽnõ rañka nutwérti. *Jmdm in die Haare f.*, kàm ĩ plaũkus twérti; ĩſkìpti (*√b*). *dem Feinde in den Rücken f.*, nepriẽtelius iß ußpakalio ußpùlti. *Jmdm in die Rede f.*, kàm ĩ kaĩbą pùlti. *über Jmdn herfallen, z. B. von Hunden, Feinden*, kã̀ ußpùlti; apnikti. — 5) *treffen, z. B. die Schuld fällt auf dich*, kaltẽ tawè trõpyj; añt tawęs pareĩt. *od. lieber:* tù kaĩtas. *das Loos fiel auf ihn*, bùrtas añt jõ pũlė; jĩ trõpyjo. *die Wahl traf dich*, tawę paſkýrė. źmónės ſkìrdami añt tawęs pũlė. — 6) *eintreten, von der Zeit u. von Zeitumständen, z. B. der Zahlungstermin fällt auf diesen Tag*, ßeñdiẽn reĩk uźmokẽti. *auch:* ùźmokeſnio tramýns pũl añt ßiõs diẽnõs. *Weihnachten fällt in diesem Jahr auf einen Freitag*, kalẽdos pũl (*od.* trõpyja) ſiñẽt añt pẽtnyczios diẽnõs. — 7) *sein, schwer f., zur Last f., z. B. es fällt mir schon sehr schwer zu gehen*, jaũ mán labaĩ paſunkùta eĩti. *ich will dir nicht schwer (od. beschwerlich) f.*, àß tawę ne-nóriu apſunkinti. *das fällt mir zur Last, d. h.* a) *wird mir schwer, beschwert mich*, taĩ mán ſunku. taĩ manę apſunkin. — b) *ich habe Schuld daran*, àß tõ kaĩtas. taĩ mãno kalczià. — 8) *Ähnlichkeit mit etwas haben, bes. bei Farben, z. B. dies rothe Tuch fällt etwas in's Bläuliche*, tà ſkepetà prõ mėlỹnį raudóna; *od.* pũla ĩ mėlỹnį. *das fällt in's Weisse, Schwarze, Gelbe*, taĩ pánėß (*od.* paſinėß) ĩ baltùmą, jũdùmą, geltonùmą. *das fällt in's Lächerliche*, iß tõ turì konè jũktis. *das fällt in's Pöbelhafte, Gemeine*, jaũ taĩ ródos negražù; neßwánku; nepatõgu. jaũ taĩ wiſſta ĩ begėdỹſtę. taĩ jaũ konè bėgėdißka. — 9) *sich vermindern, z. B. sein Ansehen ist gefallen*, jõ garbė paſimãžinuſi. *die Papiere sind gefallen*, põpieriai atpigę; źemỹn čję. *der Preis des Getreides fällt*, jawũ prekià źemỹn eĩna. *od. lieber:* jawaĩ atpiñga. *etwas vom Preise f. lassen*, kã̀ nũ prekiõs nuléiſti. *der Muth ist ihm gefallen*, drąſà jám ſunỹkuſi. *der Ton, die Stimme fällt*, baĩſas źemỹn eĩt. — **fallen lassen**, *z. B. den Muth f. lassen*, drąſą pamèſti. drąſõs ne-tèkti. *etwas aus der Hand absichtlich od. unabsichtlich f. lassen*, kã̀ pamèſti. *lass die Stange nicht f.*, ne-paléiſk kártį. ne-dúk kárcziei pùlti; parpùlti. *die Hoffnung f. lassen*, lũkeſtį pamèſti. *eine Ansicht, Meinung f. lassen*, kitõs miſliẽs paſtóti. kókią miſlį atmèſti. *ein Wort unwillkürlich f. lassen*, kókį žõdį źlèpterėti. *etwas von der Forderung f. lassen*, kã̀ nũ tõ, kã̀ kàs gáuti tùr', nuléiſti. *auch:* nũ prekiõs nuléiſti. *einen Freund f. lassen*, nũ kókio priẽteliaus atſitraukti (*sich zurückziehen*). kókį priẽtelių praſtóti (*verlassen*). *eine Forderung f. lassen*, kã̀ toliaũs jaũ neprašýti. dẽl tõ, kã̀ kàs kaĩtas, ĩ pakãjų dũtis. *einen Process f. lassen*, dẽl kokiõs prowõs ĩ pakãjų dũtis. dẽl' kõ toliaũs ne-prõwytis. prõwą toliaũs newèlti. — **Fallen**, das, pũlimas. pũlis, io. nu-, ĩ-, iß-, par-, ußpũlimas. kritimas. wiſtis, czio. wirtimas. parklupimas. parſiklaupimas. nuſekimas. źemỹn ėjimas. pagaißimas. nudwėſimas. trõpyjimas: *in der Bdtg der entspr. Verba. vgl.* Fall.

fällen, 1) *eig., fallen machen, umhauen, z. B. einen Baum f.*, mẽdį pakiřſti *Jmdn umstürzen*, parweřſti. *mit der Bezeichnung, dass er dabei lang gestreckt zu liegen kommt*, kã̀ partiẽſti. parguldýti. — 2) *mehr uneig., s. v. a. senken, niederlassen, z. B. den Anker f.*, iñkarą mèſti; nuléiſti. *die Lanze f.*, ßpýkį ĩ prýßakį ißtiẽſti. *die Lanze gegen Jmdn f.*, ßpýkį priẽß kã̀ ißtiẽſti. *er ritt dem Feinde mit gefälltem Bayonett entgegen*, jis jójo nepriẽteliui priẽßais bagnìtą ißtiẽſęs. *aussprechen, z. B.*

Digitized by Google

ein Urtheil f., atſũdyjimą ißtarti. *auch bloss:* atſũdyti. *vgl.* Urtheil. — **Fällen,** das, pakirtimas. parwertimas. parguſdymas. partiẽſimas. metimas. nuleidimas. ißtiẽſimas: *in der Bdtg der entspr. Verba.*

fallend, *die fallende Sucht, Epilepsie,* nũmirulis, io.

Fallgatter, das, *etwa:* nuléidżiami żirgiei.

fällig, *z. B. das Geld ist schon f.,* jaũ cziẽſas (*od.* jaũ reĩk') piningus uźmokẽti *das Geld ist zu Ostern f.,* añt welykũ cziẽſas bùs (*od.* bùwo), pìningus uźmokẽti. tiẽ piningaĩ añt welykũ mokẽtini. tùs pìningus reikẽjo añt welykũ mokẽti.

falls, *d. i. im Falle,* jéi. *verstärkt* jéigi. jéigu. *f. aber nicht,* alè jéi nè. *z. B. f. es nicht so ist, so theile es mir mit,* jéi nè teĩp yrà. taĩ dũk mán żìnią. *f. etwa Jmd käme,* jéi kàs ateĩtũ.

Fallschirm, der, *etwa:* ßirmas, pũlio greitùmą atlaikýti.

Fallstrick, der. żabángas. ſpąſtai. kilpa. *in F. gerathen,* ĩ żabángus ıkliúti *vgl.* Falle, Schlinge.

Fallsucht, die, *Epilepsie,* nũmirulis, io.

fallsüchtig, nũmirulį tùrįs. *er ist f.,* jìs tùr nũmirulį.

Fallthüre, die, uź- (*od.* nu-) léidżiamos dùrys. *die F. niederlassen.* durìs nuléiſti.

falsch, I) *Adj.,* 1) *nicht ächt, nachgemacht, z. B. f. Haare,* netikrì plaukaĩ. *f. Geld,* netikrì piningaĩ. *f. Götter,* netikrì diẽwaĩ. *f. Frömmigkeit,* netikrà nũbaźnỹſtė. *heuchlerisch,* weidmaĩnißkas. *betrügerisch,* klaſtingas. *lügnerisch,* melägißkas. *treulos,* newiẽrnas. *z. B. ein f. Freund,* newiẽrnas priẽtelius. *ein f. Mensch,* newiẽrnas żmogùs. *unzuverlässig,* n'ißtikimas. *voll List u. Trug,* pìlnas wỹliaus iĩr klaſtõs. pìlnas buklỹſtės. klaſtingas. *fehlerhaft,* kliaudingas. *diese Nachricht ist f., d. i. nicht wahr,* ßità żìnià ne-tiẽſà: *erdichtet,* pramanýta. *ungerecht, z. B. ein f. Eid,* neteiſì prýſiẽga *einen f. Eid thun,* neteĩſiei priſiẽkti. *ein f. Zeuge,* neteiſùs liùdininkas. — II) *Adv.,* weidmaĩnißkai. klaſtingai. melägißkai. neteĩſiei. newiẽrnaĩ. n'ißtikimaĩ: *in der Bdtg der entspr. Adj. f. schwören,* neteĩſiei priſiẽkti. *etwas f., d. h. unrichtig machen,* kã ne-geraĩ (*od.* nè kaĩp reĩk'; nè kaĩp reĩkiant) padarýti. kã pẽrkreiptaĩ padarýti. *du singst f.,* tù negeraĩ giẽſti. — *Not. Da den Littauern ein Wort fehlt, welches dem Deutschen „falsch" in allen Beziehungen entspräche, so gebrauchen sie aus Bequemlichkeit vielfach das deutsche Wort „falsch" sowohl als Adj.* fálßus; *als auch als Adverb:* fálßiei. *das ist ein f. Mensch,* taĩ fálßus żmogùs. *er singt f.,* jìs fálßiei giẽſt.

Falsch, das, *in der Redensart ein Mensch ohne F., żmogùs* bè klaſtõs. *seid ohne F. wie die Tauben,* búkite bè klaſtõs kaĩp karwẽliei. *Matt. 10, 16. besser wohl:* búkite wiẽrnõs (*od.* wiẽrningos) ßirdiẽs *vgl.* aufrichtig.

fälschen, kã netikrù darýti. *etwas zum truge f.,* kã añt prigawìmo (*od.* añt ſtõs ſutaiſýti). *Wein durch Beimisch f.,* wỹnui kã primaißýti. *Gottes Wo* Diẽwo żõdį pẽrkreĩpti (*verdrehen*). *Document f.,* kókį rãßtą klaſtingą raßýti. *das ist gefälscht,* taĩ añt padarýtas; pẽrraßýtas. — **Fälschung,** klaſtingas (*od.* prigawikißkas) pẽrtaiſ *s. v. a. gefälschte Documente,* netikri klaſtingai pẽrtaiſýti) põpiẽriei.

Fälscherei, die, klaſtingas pértaiſy klaſtorỹſtė.

Falschheit, die, 1) *Unwahrheit,* ne *Lüge,* mẽlas. *od. lieber Pl.* melaĩ 2) *Unaufrichtigkeit,* newiẽrnỹbė. ne nùmas. newiẽrnà ßirdìs. — 3) *Hint* klaſtà. wỹlius. — 4) *versteckte Bo* nelabà ßirdìs. pàslẽptas nelabùmas.

fälschlich, *s.* falsch.

Falschmünzer, der, kuŕs netikrũ dãro; *od.* padãrẽs.

Falschmünzerei, die, netikrũ pini rymas. *F. treiben,* netikrũ piningũ

Falsum, das. *s.* Betrug, Verfälsc

Falte, die, 1) *eine grössere F., im Rock, im Mantel,* ſtulpas. *Falten legen, bes. beim Nähen,* pũti. *rslt.,* ſuſtulpũti. *etwas in genäht, faltig,* ſtulpũtas. — 2) *eine F. im Gesicht, Runzel, eine unord F. im Kleide, Knülle,* raũkßlas. raukßlẽ. raũkas. *voll Falten, Runzeln,* raukßlũtas. *das Gesicht legen,* ſuſiraũkti. *die Stirne in F gen,* kãktą ſutráukti. *Falten (vom Alter) bekommen,* ſurùkti. *Falten des Herzens,* ßirdiẽs ũſ paßalieĩ.

falten, *ein Kleid, ein Stück Zeug Nähen in (grössere) Falten legen,* kã pùs ſudẽti. kã ſtulpũti. *rslt.,* ſuſ *die Stirne f.,* kãktą ſutráukti; au raũkti. *das Gesicht f.,* ſuſiraũkti. *die f.,* rankàs ſuſiimti. *er betete mit gef Händen,* jìs meĩdẽſi rankàs ſuſi-ẽmę *Papier f.,* põpiẽrių ſuleñkti. *einen f.,* grõmiatą ſuleñkti. *auch frq.,* ſula — **Falten,** das, ſuſtulpãwimas. ſuſi-ẽmimas. ſulenkimas. ſulaũkſty *der Bdtg der entspr. Verba.*

Faltenwurf, der, ſtulpaĩ. ſtulpũ ſud ſudẽjimas ĩ ſtulpùs.

Falter, der, *s.* Schmetterling.

faltig, *reich u. ordentlich in Falten z. B. ein f. Rock,* ſtulpũtas. *voll vo dentlichen Falten, Knüllen,* raukßlũtas. *vom Gesicht, gerunzelt, Unwillen,* ſuſiraũkęs. *f. vom Alte* rùkęs wéidas. *ein Weib mit faltige sicht,* ſurùkuſi bóba. *das Gesich schon (vom Alter) f.,* jaũ wéidas ſu

Digitized by Google

Falz, der; **Falze**, die, 1) Falte, *s. dieses.* – *Kerbe*, riñtis, czio. *Biegung*, liñkis, io. – 3) *Hohlkehle, Rinne, wie etwa in einer Säule*, fálcas.

falzen, 1) falten, *s. dieses.* — 2) *kerben*, rëfti. — 3) *Hohlkehle machen*, ſkróſti. *ein Brett f.*, leñtą ſkróſti. *jetzt gew.:* falcúti.

Familie, die, 1) *im Allgem.*, namaĩ (*Haus*). *jetzt auch schon:* famýlija. *sonst:* 2) *die Eheleute mit ihren Kindern u. Gesinde*, paczių-du beĩ waikaĩ iř ßeimýna. *die Hausgenossenschaft*, namaĩ. — 3) *Kinder*, waikaĩ. *z. B. er hat eine grosse F.*, jìs tùr daũgel waikũ. *er hat keine F.*, jìs ne-tùr waikũ, — 4) *Geschlecht mit allen Anverwandten*, giminė. *er stammt aus einer grossen F. her*, jìs iß didźiõs giminės kilęs. *er gehört dieser F. an*, jìs taĩ giminei priklaũſo. *in Zusammensetzungen, z. B. Familienangelegenheiten*, famýlijos (*od.* giminės) dalýkai.

Familienangelegenheit, die, famýlijos (*od.* giminės) dalýkas.

Familienbegräbniss, das, giminės kapaĩ.

Familienfehler, der, kliaudà, kokiõj giminėj (ãnti; kokiõj giminėj wìs nũ tėwũ añt waikũ prifigemantì. *angeborner Fehler*, prigimuſi kliaudà.

Familienglied, das, kàs priẽ kokiõs giminės (ar priẽ kokiũ namũ) priklaũſo.

Familiengut, das, dwãras kókiai wìſai giminei priklaũſąs.

Familienhaupt, das, giminės galwà.

Familienkreis, der, *Gliederzahl einer Familie*, giminės (ſąnarių) ſkaĩtlius. *Familienversammlung*, giminės ſuſi-ėjìmas.

Familienmutter, die, giminės mótyna.

Familienrath, der, *F.-berathung*, giminės ſuſirõdyjimas.

Familiensache, die, *s.* Familienangelegenheit.

Familienstück, das, dáiktas kókiai gìminei priklaũſąs.

Fanatiker, der, *etwa:* paſiùtėlis (*od.* padũkėlis) wiėrojė

fanatisch, I) *Adj.*, añt ſãwo wiėrõs (*od.* añt ſãwo miſliẽs) lýg duřnas; lýg paſiùtęs. *eine f. Predigt*, durnawójąs (*od.* ſiaũcźiąs) ſõdzio apſãkymas. — II) *Adv., z. B. er handelt f.*, jìs eĩgias kaĩp kõks iſſklýdėlis; paſiutėlis; padũkėlis.

Fanatismus, der, durnawójąs (*od.* dũkſtąs) miſliũ iſſklydimas *od.* ſiautimas.

Fang, der, 1) das Fangen, *s. dieses. ich will auf den F. gehen*, àß eĩſiu gáudyti. *ich will auf den Fischfang gehen*, àß eĩſiu źwejũti. àß eĩſiu añt źwejõs. *ich habe heute einen guten Fang gethan*, àß ßeñdiẽn gėrą źwėją turėjau. àß ßeñdiẽn geraĩ ſugawaũ; ſuźwejũjau. *s. v. a. Jagd*, medźiõklė. *auf den F. (d. i. auf die Jagd) gehen*, añt medźiõklės eĩti. *einen guten Jagd-Fang thun*, gėrą medźiõklę turėti. daũg (*od.* geraĩ) ſumedźiũti. — 2) *Werkzeug zum Fangen in der Jägersprache, der F. (d. i. Hauzahn) eines Ebers*, kuĩlio ìltis, iės, *f.. der F. (d. i. Klaue) eines Raubvogels*, nagaĩ.

Fangeisen, das, *Fusseisen*, geleźìniei ſpąſtai.

fangen, 1) *haschen, etwas in seine Gewalt zu bekommen sich bemühen*, ką̃ gáudyti. *der fängt Fliegen*, tàs muſiũ gáudo. *der Knecht sucht das Pferd zu f.*, bérnas árklį gáudo. *Grillen f.*, kokiũ dywnũ miſliũ graipſtýti; wajóti. *Fische fangen (fischen)*, (źuwiũ) źwejũti. *Krebse zu f. suchen*, weźinėti. weźiũ gáudyti. — 2) *erhaschen, wirklich in seine Gewalt bekommen, also rslt.*, ką̃ ſugáuti. *auch uneig., Jmdn mit Worten f.*, ką̃ źõdźieis ſugáuti. *der Knecht hat das Pferd gefangen*, bérnas árklį ſugãwo. *den Dieb f.*, wãgį ſugáuti. *er hat viele Fische gefangen*, jìs daũg źuwiũ ſugãwo. *hat gefischt*, ſuźwejãwo (*mit dem Netze*); *geangelt*, ſumeßkeriãwo. — 3) *erfassen, ergreifen*, ſugrėpti (*V b*). nutwérti. *einen Dieb, einen Ball f.*, wãgį, bãlę nutwérti; ſugrėpti. *ertappen*, uźliñkti. ußtrõpyti. ußklùpti. — **sich fangen**, ſuſigáudinti. *sonst meistens nach der Art, in der es geschieht, z. B. sich in Schlingen f.*, į źabángus (*od.* į kilpas) įkliúti. *sich in der Falle f.*, paſiſpéſti. *er lässt sich nicht f.*, jìs ne-dũdas ſuſigáuti. jìs ne-ſuſigáudinas. — 4) *schnell in sich aufnehmen, z. B. Stroh fängt leicht Feuer*, ßiaudaĩ greĩtai ußſidega. *er (ein Mensch) fängt leicht Feuer, d. h.* a) *wird leicht zornig*, tàs źmogùs ſtaigùs kaĩp ugnìs. — b) *er verliebt sich leicht*, jìs beweĩk méilėjė ußſidega kaĩp ugnìs. — **gefangen**, ſugáutas. *g. gesetzt*, apkáltas (*d. h. beschmiedet, wofür jetzt lieber:* įſodìtas. įkißtas). — **Gefangener**, *im Gefängniss*, kalinỹs. *ein im Kriege Gefangener*, ſugáutas. *jetzt meistens:* gifánginińks. — **Fangen**, das, gáudymas. graĩpſtymas. wajójimas. źwejãwimas. meßkeriãwimas. ſugawìmas. ſugrėbìmas. nutwėrimas. uźlinkìmas. ußtrõpyjimas. ußklupìmas: *in der Bdtg der entspr. Verba.*

Fanggrube, die; dùbẽ añt ſugawìmo.

Fangzahn, der, *z. B. bei einem Eber*, ìltis, iės, *f.*

Farbe, die, 1) *die natürliche F., früher:* krõſas. *jetzt gew.:* párwas, *wird jedoch wo möglich einfach durch ein Adj. ausgedrückt, z. B. ein Pferd von heller F.*, ßwiėſus arklỹs. *der Himmel hat eine blaue F.*, dangùs mėlynas. *die F. verändern*, ſãwo párwą pamèſti. kìtą párwą įgáuti. *ist es s. v. a. die Gesichtsfarbe verändern, erblassen*, pabálti. ißbálti. ißblýkßti. *erröthen*, apſiraũdonũti. *das Tuch hat die F. verloren*, ſkepetà nußùtuſi; nuplùkuſi; párwą pamẽtuſi. ſáulė ſkẽpetai párwą nu-

Digitized by Google

tráukuſi. *F. halten, eig.*, párwą ne pamèſti. *uneig., feſt, beſtändig sein*, twirtas búti. — 2) *der Färbestoff, früher*: krõſas. *jetzt:* párwas. *Färbetunke*, dãžas. *etwas mit F. bestreichen*, kã párwu aptèpti. *es nimmt keine F. an*, taĩ ne-prìima párwa. — *uneig., einer hässlichen Sache eine schöne F. geben*, kókį pìktą dalỹką grózinti (*schmücken*). *etwas mit schwarzen Farben malen*, kã tamſiei išmoliawóti; *od.* jůdaĩs párwais parwůti. — 3) *der Ort, wo gefärbt wird*, s. Färberei, párwinyczia.

Färbeholz, das, parwůjanti málka.

Färbekraut, das, parwůjanczios zõlės.

Färbekunst, die, parwãwimo mokẽjimas. *auch:* išmãnymas parwůti.

färben, *früher:* kã krõſyti. *rslt.*, pakrõſyti dažýti (*tauchen*). *rslt.*, į-, padažýti. *jetzt gew.:* kã parwůti. *etwas schwarz f.*, kã jůdaĩ parwůti. *rslt.*, nuparwůti. *auch:* kã jůdinti. *rslt.*, pajůdinti (*schwärzen*). *ein Tuch roth f.*, ſkẽpetą raudónai parwůti. *sich roth f., roth werden*, paraũdonůti. — (*Not. Nicht ohne* pa-, *denn bloss:* raũdonůti *heisst roth schimmern*). *der Apfel hat sich roth gefärbt*, óbůlas paraũdõnawęs. *etwas mit Blut f.*, kã kraujaĩs parwůti. — *uneig., z. B. Alles schön f.*, wiſlãb grózinti. *die Wiese färbt sich grün*, piẽwa pradeda žaliũti (*fängt an zu grünen*). — **Färben**, das, krõſyjimas. dãžymas. parwãwimas.

Farbenhändler, der, párwų kupczialninkas. žmogùs ſù párwais kupczíaująs.

Farbenhandlung, die, párwų pardawnyczià. párwų krõmas.

Farbenkasten, der, ſkrynùtė ſù párwais. párwų ſkrynùtė.

Farbenmischung, die, párwų ſumaĩßymas.

Farbenreiber, der, kuŕs párwus trìna.

farbenreich, *bunt*, márgas.

Farbenspiel, das, párwų margãwimas.

Farbentopf, der, párwų půdas.

Färber, der, párwininkas.

Färberei, die, 1) *die Kunst zu färben*, parwãwimas. mokẽjimas parwůti. — 2) *Färbeanstalt*, párwinyczia. *Leinwand in die F. tragen*, audìmą pàs párwininką (*od.* ſ párwą) nunèßti.

Färberkunst, die, párwininkų mokẽjimas; *od.* kùnſtas. parwãwimo kùnſtas.

Färbestoff, der, párwas. párwų žõlės.

farbig, parwůtas (*gefärbt*). apmoliawůtas (*gemalt*). *bunt schimmernd*, (wiſokieĩs párwais) margůjąs. *bunt*, márgas. *ein Farbe habend*, párwą tùrįs.

farblos, neĩ jókio párwo ne-tùrįs.

Farrnkraut, das, papárczieĩ.

Farr, der, bùlius. jáutis, czio. *s.* Stier.

Färse, die, *Kuhkalb*, telyczià.

Farz, der, *hörbarer Abgang der Blähung*, pìrdis, dzio. *F. lassen*, pérſti.

farzen, *Blähungen hörbar abgehen lassen*, pérſti. *rslt., unwillkürlich f.*, ſuſipérſti. *ein Farzer*, pirdžius.

Fasan, der, paũkßtis, faźans wadìnams.

Faschine, die, *Reis- od. Strauchbündel*, krúmų arbà žagarų bùntas.

Fasching, der, *Fastnacht*, ùžgawėnės, iu.

Fasel-, *zur Zucht gehörig, in Zusammensetzungen, durch das Adj*, weiſlinis. *z. B. Faselschwein*, weiſlinė kiaũlė. *ungemästet*, nepenėtas. *Winterschwein*, žiẽminė kiaũlė.

Faselei, die, *Albernheit*, páikiãwimas. *Possen, Unsinn, nichtige Dinge*, niẽkai. *er redet F.*, jìs niẽkùs pliaũp'. *albernes Gerede*, niẽkų wapẽjimas. paĩkas plepẽjimas.

Faseler, der, *gedankenloser Träumer*, ſapnõrius. *auch:* ſãpno ragaĩßis, io. *der Unsinn schwatzt*, kuŕs niẽkùs pliaũp'. *der Albernheiten treibt*, kuŕs wis páikiůja. kuŕs niẽkùs prówyja.

faselhaft, I) *Adj., der Unsinn schwatzt*, kuŕs niẽkùs pliaũp'. *der Albernheiten treibt*, kuŕs niẽkùs prówyja. kuŕs wìs tìkt páikiůja. *ein f.* (*unfestes*) *Betragen*, netwarkùs paſi-elgìmas. — II) *Adv.*, niẽkùs pliaũpdams. niẽkùs prówydams. páikiũdams. netwarkiei.

faselig, *s.* faselhaft.

faseln, 1) *faselhaft reden*, niẽkùs pliaũpti. niẽkùs wapẽti. — 2) *Albernheiten treiben*, niẽkùs prówyti. páikiũti. — **Faseln**, das, niẽkų pliaupimas. niẽkų prówyjimas. páikiãwimas.

faseln, fäseln, fasen, fasern, *die Fasen od. Fasern absondern, sich fasen od. fasern*, plũßũtis. kutũtis. *rslt.*, išſiplũßũti. išſikutũti.

Faselschwein, das, weiſlinė kiaũlė. *s.* Fasel-.

Faser, die, *allgem.*, ſtriktà. *beim Flachsstengel*, walaknà. *Fleischfaser*, miẽlõs ſtriktà. *die Fasern vom Bast u. Ähnliches*, plũßaĩ.

faserig, *beim Fleisch*, ſtriktũtas. *beim Bast, bei der Peitsche*, plũßũtas. *auch:* gaurũtas (*rauh*). *voll von Haaren*, plaũkinas.

fasern, *sich*, *s.* fasen.

Fass, das, 1) *ein grösseres bauchiges Gefäss. Tonne*, baczkà. *Fässchen*, baczkẽlė. *ein F. Bier*, baczka pỹwo. *ein F. zum Einschütten des Getreides* (*an einem End offen u. senkrecht stehend*), bõſas. *Kübel*, kùbilas. *einem Fass den Boden ausstossen*, bãczkai dùgną išdaũßti. — 2) *in Zusammensetzungen ein Gefäss überhaupt, z. B. ein Tintenfass*, tintinyczià. *Salzfass*, druſkinyczià.

Fassbinder, der, *Böttcher*, bùtkierė.

Fassboden, der, bãczkos dùgnas.

Fässchen, das, baczkẽlė.

Fassdaube, die, bãczkos ßùlas.

Fassdeckel, der, bõſo daũktis, czio. *s.* Fass.

fassen, I) *tr.*, 1) *mit den Händen etwas angreifen*, kã twérti. *rslt.*, nutwérti. *s. v. a.*

Digitized by Google

..kfassen, z. B. ich kann mit meiner Hand ..o ciel nicht f., àš (ſù) ſãwo rankà tiẽk ..e-galiù aptwérti; *auch:* apgriẽpti (γ b). *..vornach f., z. B. er fasste nach dem Stock*, jìs twérė lãzdą. jìs griẽbė lazdõs. *anfassen (rslt.), er fasste den Stock*, jìs ..utwérė (*für sich a.*, nuſitwérė) lãzdą. *er fasste ihn bei der Hand*, jìs jĮ̃ twérė (*rslt.*, nutwérė) priẽ rañkos. *hastig ergreifen*, ką̃ ſugrẽpti. pagrẽpti. — 2) *uneig., Jmdn beim Worte f.*, ką̃ priẽ tõ, ką̃ jìs ..azadẽjęs (*od.* priẽ jõ žõdžio) twérti; laikýti. kàm, ką̃ jìs pažadẽjęs, n'atlėiſti. *Jmdn bei seiner schwachen Seite f.*, ką̃ ..ezion twérti, kuř jis pri-eĩnamas; kuř jìs ..ilpnas. *ein Schauder fasste mich*, šiurpulnẽ mán kúna pérẽmė. šiurpulnẽ mán ..eř kúna ẽjo; pérẽjo. *das Stroh hat Feuer gefasst*, šiaudaĩ uſſidegė. *etwas in's Auge ..*, añt kõ aštrieĩ dabóti. ką̃ ĮſiIdabóti; Įſi..ūrėti. Į ką̃ ãštrieĩ žiurėti. *mit dem Verstande f., begreifen, verstehen*, ką̃ pérmanýti. išmanýti. *auch:* apgriẽpti. aptwérti. *..poln. Littauen:* ſupràlti. *was er lehrte, konnte ich nicht f.*, ką̃ jìs mokino, taĩ àš ..-galẽjau pér-, išmanýti. *die Grösse Gottes kann der menschliche Verstand nicht fassen*, Põno Diẽwo didỹbę žmogaũs ..ótas n'ĮſtẽngIa aptwérti (*umfassen*); ..ch: išmiėrũti (*ermessen*); išmą̃ſtyti (*auss..chen*). — 3) *etwas mit dem Geist, Herzen, ..Sinn, Gemüthe fassen, z. B. einen Vorsatz, Muth f.*, ką̃ apſiimti. *Muth f.*, drą̃sõs ..is. pasidrą̃sinti. *ich fasse Hoffnung*, àš ..ledu nuſitikėti. àš tweriũs nuſitikẽjimą. *..hat den Gedanken gefasst*, jìs taĩ Į ..ſſį ẽmėſi. *Liebe zu Jmdm f.*, kùmi pa..ilti. *Argwohn gegen Jmdn f.*, priẽš ką̃ ..ikta misłį Į širdį iñtis. *zu Jmdm Vertrauen f.*, praděti kùmi išsitikėti — 4) *einschliessen, einfassen, z. B. ein Steinchen in Gold f.*, akmenáiti áukſu aptwérti. ..akmenáiti Į áukſą Įſtatýti. — *uneig., Bier, Alus in ein Fass f.*, pỹwą, ãlų Į ..ačzką kóšti. *rslt.*, Įkóšti (*einseihen*); ..ėiſti (*einzapfen, hineinlassen*); Įpìlti (*hineingiessen*). — 5) *in sich fassen, Raum für sich haben*, ſawyjè ſutalpinti; *doch lieber in anderer Construction, z. B. die Kirche fasst 1000 Menschen*, tojè baźnyčźioje ..ilpa tukſtantis źmoniũ. *Ein Haus kann die Alle nicht mehr f.*, wiẽns bùtas jũs ..isus jaũ ne-b'-gãl ſawyjè ſutalpinti. *..d. lieber:* taũ butè jiẽ wisì jaũ ne-ſu..elpa. *diese Flasche fasst ein Stof*, tojè ..ečzkoje teĩpa ſtópa. *das Herz konnte die Freude nicht f.*, tàs dźiaũkſmas ..ùwo širdźiei per-dìdis. *etwas in's Gedächtniss f.*, ką̃ Įsitẽmyti (*sich merken*). ką̃ galwojè palaikýti. *ein Lied in's Gedächtniss f.*, giẽſmę galwojè palaikýti. — II) *rfl., sich fassen, sich in die richtige Gemüths-, Geistesverfassung od. Haltung bringen, z. B. sich (im Schmerz) f.*, rámdytis. *rslt.*, nuſirámdyti. *auch:* nurìmti. *sich beherrschen*, ſuſiwaldýti. *in Freude, Schmerz, im Spielen, Lustigsein etc. Mass halten, z. B. nicht ausgelassen sein*, jaũſtis. *sich erholen, im Schrecken, Furcht*, atſigáuti. *von grossem Schrecken zur Besinnung kommen*, ſuſimanýti. *sich in Geduld f.*, Į kantrùmą pasidúti. *sich kurz f., z. B. in der Rede*, ką̃ triumpaĩs žõdžiais paſakýti. triumpaĩ kalbẽti. nè per-ilgaĩ kalbẽti. — **gefasst**, *sich auf etwas g. halten*, añt kõ gãtaws laikýtis. *sich g. machen*, gãtaws pasidarýti. prisigatãwyti. *g. sein*, gãtaws búti. *ich bin darauf g.*, àš añt tõ gãtaws. *ich bin auf den Tod g.*, àš gãtaws miřti. *er war in seinem Unglück sehr g.*, jìs ſãwo nepalaimoje bùwo labaĩ ramùs; ramiõs (*od.* rimſtancźios; tykõs) širdiẽs. — **Fassung**, die, 1) *das Fassen*, twérimas. ap-. nutwérimas. ap-griẽbimas. laĩkymas: *in der Bdtg der entspr. Verba.* — 2) Fassungskraft. *s. d.* — 3) *Fassung des Gemüths, im Allgem. etwa:* širdiẽs ſuſitwérimas. *Gemüthsruhe, -stille, Gelassenheit*, širdiẽs tykùmas. širdiẽs ramùmas. širdiẽs pakãjus. *auch:* tykà širdìs. ramì širdìs. *Geduld*, kantrùmas. *Gemüthsfestigkeit*, širdiẽs twirtùmas. širdiẽs twarkùmas. *rechte Herzensverfassung*, tikras širdiẽs dawãdas; dawadningùmas; pasilaĩkymas. *er ertrug es mit der grössesten F.*, jìs taĩ išstriwójo ſù didźiáusiu širdiẽs tykumù; ramumù; twirtumù; kantrumù; *er vernahm die Nachricht mit grosser F.*, jìs taĩ patìrdams širdiẽs tykùmą palaĩkė jìs taĩ ne-pérsigązdams patýrė. *Jmdn durch Schrecken ganz aus der F. bringen*, ką̃ teĩp išgañdyti, kàd jis wisą twirtùmą pamẽtęs nesijaũcźia. *er hat die F.* (*Gefühl für das Richtige*) *verloren*, jìs nesijaũcźia (*od.* nesiźino), ką̃ dãrąs. *er lässt sich nicht aus der F. bringen*, jìs niẽkù būdù nepàmet ſãwo širdiẽs twirtùmą; tykùmą; ramùmą.

fasslich, I) *Adj., verständlich*, pérmanýtinas. išmanýtinas. *auch:* pérmãnomas. išmãnomas. ką̃ galì iš-. pérmanýti. *deutlich*, áišKus. — II) *Adv.*, pérmãnomai. išmãnomai. pérmanýtinai. išmanýtinai. áišKiei.

Fasslichkeit, die, *Deutlichkeit*, aišKùmas. *im Übrigen durch Adj. od. Adv. s.* fasslich.

Fassreif, der, bãczkos lañkas.

Fassung, die, *s. beim Verbum* fassen.

Fassungskraft, die; **Fassungsvermögen**, das, nůjėgà išmanýti. *od. lieber:* prõtas (*Verstand*). *nach seinem F.*, kiẽk jìs Įsitẽngia (*od.* nujẽgia) išmanýti. pagaĩ jõ prõtą. *er hat eine schnelle F.*, jìs kõźną dalỹką tůjaũ (*od.* greĩtai) pér-, išmãno; apgriẽbia; ſuprañta; išpažíšta. *ich muss mich zu der F. der Menge herablassen*, àš turiù pagaĩ daugỹbės nůjėgą (*od.* išmãnymą)

Digitized by Google

kalbėti. *das geht über meine F.*, taĩ eĩt peř mãno prõta. taĩ mãno prõtas n'apgriẽbia; n'atfiẽkia. taĩ mãno prõtas n'įšténgia išmanýti. taĩ mãno prõtui perdaũg.

fast, 1) *bei Adj. od. Zahlen*, konè. *z. B. so sind sie f. Alle*, jiẽ konè wiſi tokiẽ. *er ist fast so gross wie ich*, jìs konè tõks dìdelis kaĩp àš. — 2) *bei Verben s. v. a. beinahe, z. B. ich wäre f. gefallen*, àš màžne (*od.* bewéik ; *auch:* beinàž; màžnei; ėkù nagù) búcziau parpũlęs. *auch:* màžne (*u.* màžnei) parpũliau. *wir hätten f. die Schlacht verloren*, mẽs màžnei (*od.* bewéik ; ėkù nagù) bútumbim mũšį pražáidę.

fasten, *allgem.*, pãſtininkauti. *sich des Essens u. Trinkens enthalten*, niẽko neĩ wálgyti, neĩ gérti. *kein Fleisch essen*, miẽſõs newálgyti. — **Fasten,** das, 1) *Enthaltung von Speisen*, pãſtininkãwimas. — 2) *eine Zeit des Fastens*, pãſtininkai. pãſtininkãwimo cziẽſas. — 3) *die Zeit von Fastnacht bis Ostern*, gawẽnios. gawẽniũ cziẽſas.

Fastensonntag, der, *erste, zweite etc. F.*, pirmóji, antróji etc. nedẽldienė põ ùžgawėniũ; *od.* gawẽnioſe.

Fastenspelse, die, pãſtininkų waĩgis, io. waĩgis, pãſtininkãwimo cziẽſe wálgomas.

Fastenzeit, die, 1) *die Zeit des Fastens*, pãſtininkãwimo cziẽſas. — 2) *die Zeit von Fastnachten bis Ostern*, gawẽniũ cziẽſas. gawẽnios. *als eine durch die Fasten bestimmte Zeit im Jahre*, gawẽniũ laĩkas. *es geschah um die F.*, taĩ nuſidawė gawẽniũ laikè.

Fastnacht, die, ùžgawėnės. *besuche mich zur F.*, apſilankýk priẽ manęs peř ùžgawėnes.

Fasttag, der, pãſtininkãwimo diėnà.

fatal, I) *Adj.*, 1) *durch's Verhängniss bestimmt*, lémtas. — 2) *Unglück bringend*, nepalaimingas. *verderblich*, prapũlingas. — 3) *unangenehm*, nepamẽkſtąs (*γg*). *hässlich*, baiſùs. *widrig*, priẽß. *diese Sache ist mir äusserst f.*, tàs dalýkas mán dideĩ priẽß; mán dideĩ ne-pamẽkſta. — II) *Adv.*, nelémtai. nepamẽkſtanczíei. baĩſiei.

Fatalität, die. 1) *durch's Fatum verhängte Nothwendigkeit*, kàs teĩp lémta. *das ist eine F.*, taĩ jaũ teĩp lémta. — 2) *unglücklicher Zufall*, nepalaimingas paſitrõpyjimas. nepalaima. *jetzt meistens:* negiliùkis, io. *z. B. mir ist eine F. begegnet*, mán nepalaimingai trõpyjos; gãdyjos; tìkos; nuſitiko. mán nepalaima (*u.* negiliùkis) nuſitìko.

faul, I) *Adj.*, 1) *verfault*, ſupùwęs. *angefault*, pri-, įpùwęs. *faulend*, pũwas. *ist f.*, pũwa. *morsch geworden*, patrẽßęs. *faules (übelriechend gewordenes) Fleisch*, paßwinkuſi miẽſa. *faul werden*, púti. trèßti. paßwìnkti (*niemals:* ßwìnkti). *sprw., das sind f. Fische*, taĩ wẽjai. — 2) *träge*, tingùs. wangùs. *auch durch's Substant. Faulenzer*, tinginỹs. *Müssiggänger*, pateikũnas. *unnützer Brotesser*, dykadũnis, io. *oder durch's Verb.* tingẽti, *z. B. du bist f.*, tù tinginỹs. tù tingi. *ein f. Pferd*, tingùs (*od.* wangùs; rambùs) arklỹs. *f. werden*, aptìnkti (*γg*). — 3) *nichtig, z. B. f. Geschwätz*, niekìngos kalbos. — II) *Adv.*, *z. B. das schmeckt f.*, taĩ puwimù atfidũd. taĩ atfidũd lýg paßwinkęs. *träge*, tingieĩ. wañgiei. rambiei.

Faulbaum, der (*ramus frangula, Linn.*), ėwà. ėwõs mẽdis. *auch:* iėwà. jėwà. jėwõs mẽdis.

Fäule, Fäulniss, die. *das Faulen*, puwimas. treßimas. *vgl.* faul, faulen. *die Kartoffel ist in F. gerathen, d. h. hat zu faulen angefangen*, ropùtė yrà pradẽjusi púti; trèſ'ti. *od. sie ist verfault*, jì ſupùwusi. patrẽßusi. *man muss es vor F. bewahren*, taĩ reĩk ſaugóti, kàd ne-pútù; kàd ne-trèßtu. *vgl.* faulen.

faulen, púti. *die Kartoffeln f.*, ropùtės pũwa. *morsch werden, trocken faulen*, trèßti. *rslt.*, patrèßti. — **Faulen,** das, puwìmas. *Morschwerden*, treßimas.

faulenzen, *faul sein*, tingẽti. *unthätig die Zeit verbringen*, niẽko ne-dìrbdams cziẽſa praléiſti. *müssig gehen*, pateikáuti. *seltener:* pateĩkti. *der faulenzt umher*, jìs pateikáudams apliñkui wálkiojas. — **Faulenzen,** das, tingẽjimas. pateikãwimas.

Faulenzer, der, tinginỹs. pateikũnas. *auch:* dykadũnis, io (*unnützer Brotesser*).

Faulenzerei, die, tingùmas. tinginỹſtė. tingẽjimas. pateikãwimas.

Faulheit, die, tingùmas. wangùmas. tingẽjimas. tinginỹſtė.

Fäulniss, die, *s.* Fäule.

Faum, der, *d. i. Schaum*, putà.

Faust, die, kùmſtė. *auch:* kùmſczia. *mit der F. schlagen*, (ſù) kùmſte (*u.* kùmſczia) mùßti. *sie schlugen ihn mit Fäusten*, jiẽ mùßė jį kùmſczìomis. *die F. ballen*, kùmſtę ſugniáußti. *eine F. voll Mehl*, ſáuja miltù. *eine kleine F. voll, eig. so viel als man zwischen den Fingern, ohne die F. vollständig zu ballen, fassen kann*, žiùpſnis, io. *er kam mit dem Schwert in der F.*, jìs atẽjo ſù kárdu rañkoje; kárdą nuſitwẽręs; kárdą rañkoje laikýdams. *der Junge hielt ein Stück Fleisch in der F.*, tàs waĩkas laĩkė miẽſõs ſtùkį kùmſtėje (nuſitwẽręs). *sprw. (scherzweise), das passt, wie die F. auf's Auge*, taĩ pritiñk kaĩp ßùniui knìpelis (*wie dem Hunde der Knüttel*).

Fäustchen, das, kumſtẽlė. kumſtìkė.

faustdick, ſtóras kaĩp kùmſtė. kùmſczios ſtõrio.

Faustfechter, der, kuřs añt kùmſtės eĩt.

faustgross, tõks dìdelis kaĩp kùmſtė. kùmſtės (*od.* kùmßczios) didùmo.

Fausthandschuh, der, kumſtinė piřßtinė.

Digitized by Google

Faustkampf, der, kowà añt kùmſtės. *mit Jmdm einen F. kämpfen*, ſù kůmì añt kùmſtės eĩti.

Faustkämpfer, der, kuřs añt kùmſtės eĩt. *als F. gegen Jmdn auftreten*, ſù kůmì añt kùmſtės eĩti.

Faustrecht, das, *wrtl.*, kùmſtės teiſỹbė. *gew.:* ſylingẽſnis (*od.* driutẽſnis) gerẽſnis. *die Zeiten des F.*, tõs gadýnės, kurioſè wìs teĩp ėjo. kàd ſylingẽſnis gerẽſnis. *bei den wilden Völkern gilt das F.*, priẽ pùszwiėrißkųjù źmõniù wìs ſylingẽſnis gerẽſnis.

Faustschlag, der, mußìmas ſù kùmſte. *er gab mir einen F. in's Gesicht*, jìs mùßė manė̃ (*od.* jìs mán dãwė) ſù kùmſte ĩ wė̃idą. *einen F. bekommen*, wiẽną ſù kùmſte gáuti.

Februar, der, fėberwórija. fėberwórijus. fėberwórijaus mẽno. *früher:* kowìnis (mẽnů). *den 12. F.*, dwyliktojė diẽnojė fėberwórijaus mẽnesio. *gew.:* dwyliktãjį fėberwórijų.

Fechtboden, der, *Fechtschule* (ſtubà *od.* bùtas) kuř kirſtỹn eĩti (*od.* añt kárdo eĩti) mokìnas.

fechten, 1) *mit Jmdm f.*, ſù kůmì kirſtỹn eĩti. ſù kůmù kiřſtis. *sie beide f. mit Degen*, jůdu eĩt (kirſtỹn) añt kárdo. jůdu kẽtas kardaĩs. — 2) *betteln*, ùbagáuti. ubagais eĩti. ſù ßunimìs mùßtis. — **Fechten**, das, *durch Verba.*

Fechter, der, *Jmd, der zu fechten versteht*, kuřs kirſtỹn eĩti móka. kuřs añt kárdo eĩti móka. *das ist ein guter F.*, tàs geraĩ (*od.* labaĩ) móka kirſtỹn eĩti. tàs labaĩ móka kárdu kowóti; kiřſti.

Fechtersehule, die, *s.* Fechtboden.

Fechterspiel, das, *etwa:* ėjimas añt kárdo.

Fechtkunst, die, mokẽjimas añt kárdo (*od.* kirſtỹn) eĩti. *die F. erlernen*, mokìntis (*rslt.*, ißſimokìnti) añt kárdo eĩti. (ſù) kárdu kiřſti. *er ist in der F. geübt*, jìs ißſimokìnęs añt kárdo eĩti; *od.* kárdu kiřſti. *er ist ungeübt in der F.*, jìs ne-mók kárdu kiřſti.

Fechtmeister, der, źmogùs, kuřs kirſtỹn (*od.* añt kárdo) eĩti mokìna.

Fechtplatz, der, wiėtà, kuř kirſtỹn (*od.* añt kárdo eĩti) mokinas; *od.* kuř kirſtỹn einamà.

Fechtschule, die, *s.* Fechtboden.

Fechtunterricht, der, mokìnimas añt kárdo eĩti; *od.* kirſtỹn eĩti. *F. Jmdm geben*, kã mokinti añt kárdo (*od.* kirſtỹn) eĩti.

Feder, die, 1) *eines Vogels, allgem.*, plùnkſna. *eine junge noch mit Blut gefüllte F.*, padáiga. *eine Flaumfeder*, pũkas. *Flügelfeder*, ſparnìnė plùnkſna. *eine Schreibfeder (auch die von Stahl)*, rãßomoji plùnkſna. *die F. schneiden*, plùnkſną piáuti. *rslt.*, ißpiáuti. *die F. spalten*, plùnſną ſkélti. *die F. eintauchen*, plùnkſną ųdažýti. *die F. ergreifen*, plùnkſną nuſitwérti. *von der F. leben*, iß plùnkſnos mìſti; maitìntis. *ein Buch unter der F. haben*, kókias knygàs põ plùnſną turẽti. knygàs raßýti. *dies Buch ist aus seiner F. geflossen*, ßitos knỹgos ìß jõ plùnkſnos tekẽjußios. ßitàs knỹgas jiſaĩ [illegible]ßęs. *die F. (zum Schreiben) ansetzen*, plùnkſną priſtatýti. *F. auf dem Hut*, plùnkſną añt kepùrės. *Federn in die Betten schütten*, plùnkſnų ĩ pãtalus pìlti; krẽſti. *voll Federn, allgem.*, pìlnas plùnkſnų. *s. v. a.* a) *befiedert*, plùnkſnůtas. *das junge Vögelchen ist schon voll F.*, tàs paukßtýtis jaũ plùnkſnůtas. *voller Flaumfedern*, pũkũtas. — b) *mit Federn bestreut*, plùnkſninas. *von F. gemacht*, plunkſninis. *der Vogel bekommt Federn*, paũkßtis gáun plùnkſnų. paũkßczìiui plùnkſnos žẽlia. *die F. spriessen*, plùnkſnos dýkſta (√g). *F. reissen od. schleissen*, plùnkſnų plẽßti. *das Vögelchen ist noch ohne F.*, tàs paukßtýtis dár bė plùnkſnų; dár ne-tùr plùnkſnų; dár plikas (*noch kahl*). — 2) *elastische Druckfeder, in der Uhr, am Schloss, am Wagen*, plùnkſna. *die F. springt zurück*, plùnkſna atgãl ßóka. *rslt.*, atßóka. *der Wagen hängt in F.*, wežìmas kãba plùnkſnoſe.

Federball, der, bãlė (*auch:* pìlinė) plùnkſnomis prikimßtà (*mit Federn gestopft*); plùnkſnomis apſtatýta (*mit Federn besetzt*). plunkſninis bãlis, io.

Federbette, das, plùnkſnų pãtalas.

Federbusch, der, 1) *Busch von Federn*, plùnkſnų kókßtas. — 2) *der F. eines Vogels*, kůdas. — 3) *F. eines Soldaten*, fėderpußė. *auch:* ůdegà (*Schweif*).

Federchen, das, plunkſnẽlė. plunkſnikė. *Flaumfeder*, pũkas. *demin.*, pukẽlis.

Federhandel, der, kupczìãwimas ſù plùnkſnomis. plùnkſnų kupczýſtė. *F. treiben*, ſù plùnkſnomis kupczìáuti.

Federhut, der, 1) *ein Hut von Federn*, plùnkſnų kepùrė. plunkſninė kepùrė. — 2) *ein Hut mit Federn besteckt*, kepùrė plùnkſnomis apkaißýta. *mit einer Feder geschmückt*, ſù plùnkſna paßweiſtà.

federig, 1) *gefiedert*, plùnkſnůtas. — 2) *voll Federn*, plùnkſninas.

Federkiel, der, plùnkſnos kótas.

Federkissen, das, plùnkſnų priẽgalwis, io. priẽgalwis plùnkſnomis pripiltas.

Federkraft, die, *etwa:* plunkſninė ſylà. plunkſninis atßokìmas.

Federkrieg, der, raßtemokítųjų kowà. rãßtißka kowà. kowà rãßtais kowójama. *einen F. führen*, rãßtais kowóti.

federleicht, lengwùs, kaĩp kokià plùnkſna. plùnkſnos lengwùmo.

Federlesen, das, *Redensart: wenig Federlesens womit machen*, kõ ne-daũg kláuſti; atbóti. ſù kůmì kã trumpaĩ atlikti.

Federmesser, das, peĩlis (io) plùnkſnoms piáuti. plunkſnãpeilis, io.

federn, *sich*, plùnkſnas mèſti.

Federschleissen, das, plùnkſnų plẽßymas.

Digitized by Google

Federschleisser, der, kuřs plùnkſnas plëßo.
Federspule, die, *s.* Federkiel.
Federstrich, der, plùnkſnos brūkis, io. *einen F. machen*, wiẽną brūkį ſù plùnkſna padarýti.,
Federvieh, das, plunkſnūtiẽjiė gẏwoliei.
federweich, minkßtas kaĩp pūkas. *ich liege f.*, àß galiù (teĩp minkßtaĩ) kaĩp añt pukū.
Federwildpret, das, paukßtiẽnà. mediniū paūkßcziū pecziánka.
Federzeichnung, die, ẑénklinimas ſù plùnkſna.
Fee, die. *etwa:* laumė.
Feenmärchen, das, pãſaka apiẽ laumės. laumiū pãſaka.
Fegefeuer, das, czýſczius.
fegen, *kehren, mit dem Besen*, ßlūti. *rslt.*, ißßlūti. *fege die Stube*, ißßlūk ſtùbą. *dem.*, ßlawinėti. *wischen*, kã ßlūſtyti. *scheuern*, triti. ßweĩſti. ßiurūti. — **Fegen**, das, ßlawimas. ßlawinėjimas. ßlūſtymas: *in der Bdtg der entspr. Verba.*
Fegeopfer, das, czýſtyjimo apiẽrà. *Kehricht*, ſąßlawos (*1. Cor. 4, 13*).
Feger, der, *Reiniger*, czýſtytojis. *Kehrer* ßlawẽjas.
Fehde, die, *Streit*, waĩdas. *Krieg*, kãras. *Feindschaft*, nepriẽtelýſtė.
Fehdebrief, der, *etwa:* kãro priſãkymo rãßtas.
Fehdehandschuh, der, *Jmdm den F. hinwerfen*, kã añt kowõs paſiwadinti.
Fehl, der, *s.* Fehler.
fehl-, *in Verbindung mit einigen Verben in der Bdtg von falsch, z. B.* **fehlgehen**, *verirren*, klýſti. *rslt.*, paklýſti. — **fehlgreifen**, twérdams ne-nutwérti; ne-trõpyti. — **fehlschiessen**, ßáudams ne-trõpyti. *du hast fehlgeschossen*, ne-trõpyjei. — **fehlschlagen**, a) *schlagend nicht treffen*, (mùßdams) ne-trõpyti. — b) *nicht gelingen*, ne-paſiſẽkti. *mein Versuch hat fehlgeschlagen*, mãno bañdymas ne-paſiſekė. *die Hoffnung schlug fehl*, jìs nůprõſnai lūkuriãwo. — **fehltreten**, prõ ßãlį mìti. *rslt.*, numìti.
Fehlbitte, die, nůproſnà maldà. *eine F. thun*, kõ nůprõſnai meĩſti. *du wirst mich doch keine F. thun lassen*, tù mán tikt ne-dūſi nůprõſnai praßýti.
fehlen, 1) *nicht treffen*, ne-trõpyti. ne-patrõpyti. *er schoss ohne zu f.*, jìs ßáudams geraĩ trõpyjo. jìs ne-ßówė prõ ßãlį (*schoss nicht vorbei*). — *uneig., weit gefehlt!* netrõpyjei (*hast nicht getroffen*). niẽkù budù (*durchaus nicht*). *Redensarten mit „weit gefehlt“ s. auch Nr. 3 am Ende. es kann nicht f., d. i. es wird gewiss geschehen*, ne-gãl kitaĩp búti. tikraĩ teĩp tùr nuſidūti. — 2) *einen Fehler begehen, sich vergehen*, nuſiżeñkti (*V g*). nuſidėti. *sich versehen*, pėrſiżiūrėti. *unrichtig handeln*, kã ne-geraĩ padarýti. *ich habe darin gefehlt*, àß tamè ne-geraĩ padariaũ; pėrſiżiūrėjau. *er hat gegen dies Gebot sehr gefehlt*, jìs priẽß tã priſãkymą labaĩ nuſiżengė. *aus Unwissenheit f.*, neżinódams kã ne-geraĩ padarýti; nuſiżeñkti. — 3) *mangeln, allgem. der bequemen Construction wegen vielfach aus dem Deutschen:* feliūti. *im Einzelnen: nicht da sein*, n'iėrà. *z. B. es fehlt noch an ihm od. er fehlt noch*, jõ czià dár n'iėrà. *nöthig sein*, reĩkti. priwalù búti. *mir fehlt es an Geld*, àß piningũ ne-turiù (*ich habe nicht G.*). àß ſtokóju piningũ (*ich habe einen Mangel an G.*). mán reĩkia piningũ (*habe G. nöthig*). àß priwalaũ piningũ (*ich bedarf des G.*). àß piningũ ne-tekaũ (*mir ist das G. ausgegangen*). *es fehlt ihm nicht an Muth, aber an Kraft*, jìs drąſõs berõds tùr, alè ſylõs nè. *es fehlt nicht an Arbeit*, dárbo ganà yrà. *er liess es an nichts f.*, jìs wìſlãb dãwė (*d. i. gab; od.* dãrė, *that*), kõ tikt reikẽjo. *er liess es mir an nichts f.*, jìs mán niẽko nè-dawė ſtokóti. *er liess es an Fleiss f.*, jìs ne ganà ſtropùmo ißródė. ne ganà ſtropùs bùwo. *du fehlst mir überall*, tawẽs wiſuř paſigendù. *es f. mir noch 10 Thaler*, mán dár reĩk deßimt dóreliū. *das fehlte nur noch zu meinem Unglück*, dár tìkt tõ te-reikẽjo añt mãno nepalaimos. *es fehlt viel*, dár daũg reĩkia. dár tolì nů tõ. *es fehlte wenig, so wäre ich gestorben*, ne-daũg reikẽjo, taĩ búczìau numìrẽs. àß búczìau bewéik (*od.* konè; *auch:* ėkù nagù) numìrẽs. àß konè numiriau. *es fehlt noch sehr viel, dass er mich lieben sollte*, tám (*od.* añt tõ) dár daũg reĩkia, kàd jìs manę tolì ne-mýl. *weit gefehlt, dass er mich liebt, hasst er mich vielmehr*, jìs manę neĩ iß tólo ne-mylėdams manės jũ labiaũs ne-keñczia. jìs uźiót (*anstatt*) manę mylėjęs, manęs jũ labiaũs ne-keñczia. *weit gefehlt, dass er zur rechten Zeit da sein sollte, kam er vielmehr gar nicht*, uźiót tikrù czíėſù czią bùwęs. jìs jũ labiaũs powiſám n'atẽjo. — 4) *fehlschlagen, z. B. das kann mir nicht f.*, taĩ mán tùr paſiẽkti. — 5) *eine Wonne od. Schmerz empfinden, z. B. was fehlt (od. ist) dir?* kas táw keñkia (*thut dir weh*)? *es fehlt mir nichts*, mán niẽko ne-keñkia. — 6) *vermissen, z. B. der Stock fehlt mir allenthalben*, àß tõs lazdõs wiſuř paſigendù. — **Fehlen**, das, netrõpyjimas. nuſiżengimas. nuſidėjimas. pėrſiżiūrėjimas. féliãwimas. ſtokójimas. reikẽjimas: *in der Bdtg der entspr. Verba.*
Fehler, der, 1) *Mangel in physischer Hinsicht, z. B. ein F. am Körper*, kliauda. *Ungesundheit*, neſweikùmas. *Schaden*, iß-kadà. *er hat einen F. am Fuss*, jìs tùr neſweĩką kóją. prieẑ jõ kójos kàs ne-geraĩ; kàs neſweikà. *das Pferd hat keinen F.*, tàs arklỹs powiſám ſweĩks; ne kliaudingas; nc tùr neĩ jokiõs kliaudõs. *das Pferd hat viele F.*, tàs arklỹs daũg da-

Digitized by Google

klūſe neſweĩks; tùr daũg kliaudũ. — 3) *Unrichtigkeit*, kàs ne-geraĩ, *z. B. da hast du im Schreiben einen F. gemacht*, čia tù kã̀ ne-geraĩ paraßieĩ. *im Sprechen einen F. machen*, kalbėdams kã̀ ne-geraĩ pasakýti. *Versehen*, pėrſižiūrėjimas. *im Sprechen, Schreiben keinen F. machen*, niſlāb powiſam geraĩ paſakýti, paraßýti. bė jókio pėrſižiūrėjimo kalbėti, raßýti. kalbėdams, raßýdams niẽkaip ne-pėrſiūrėti. *du hast in diesem Schreiben sechs F. gemacht*, tù ßimè raßtè ßeßis ſykiùs pėrſižiūrėjei; *od.* ßeßis ſykiùs kã̀ ne-geraĩ paraßieĩ. *er siehts für einen F. an*, jis taĩ peř kã̀ ne-gėrą laĩko. jis miſlyja, kàd taĩ ne-geraĩ. *der Brief ist voller F.*, tõj grõmiatoje labaĩ daũg ne-geraĩ paraßýta. — 3) *Mangel in Hinsicht auf Sittlichkeit, Vergehen*, nuſiżengìmas. nuſidėjimas. *einen F. begehen*, nuſiżeñkti (*V g*). nuſidėti. *ein F. des Herzens*, ßirdiẽs kliaudà. ßirdiẽs kliadà; ßirdiẽs neſweikùms. *er hat viele F.*, jis tùr daũg kliaudũ. priẽ jõ daũg kas ne-geraĩ. — *Not. Da* kliaudà *wenig in Gebrauch ist, und die littauische Sprache sonst kein Wort besitzt, durch welches das Wort „Fehler" in der vollen Bedeutung von Unrichtigkeit od. Mangelhaftigkeit bequem übersetzt werden könnte, so pflegt man dafür fast überall das deutsche Wort mit littauischer Endung:* fėleris, io.

fehlen, I) *Adj.*, bè jokiõs kliaudõs. kliaudingas. *jetzt vielfach:* bè jókio defekto. *ganz gesund, z. B. das Pferd ist nicht f.*, arklỹs powiſam ſweĩkas; bè jókio defekto. *ohne Unrichtigkeiten, z. B. seine Muttersprache ist völlig f.*, jis žodžiùs ißtaria powiſam kaĩp reĩkia. jõ ißkalbėjimas powiſam ne-kliaudingas; bè fėlerio. *sein Leben ist f.*, jõ paſi-elgìmas nekliaudingas; nebártinas; bè nũtartiẽs. *kein Mensch ist f.*, neĩ jõks žmogùs bė kliaudõs; powiſam tõks, kaĩp jàm reĩktų (*od.* kõks jis turėtų) búti. *vgl.* Fehler. — II) *Adv.*, bè jokiõs kliaudõs. bè nũtartiẽs. nekliaudingai. nebártinai. wiſái kaĩp pareĩtis. bè fėlerio.

fehlerhaft, I) *Adj.*, kliaudingas. *f. Aussprache*, ne-gėras ißtarimas. *ein f. Druck*, drukà pilnà kliaudũ (*jetzt lieber:* pilnà fėleriũ); pilnà pėrſiżiūrėjimų (*voller Versehen*); pilnà pėrſidrukawójimų (*voller Druckfehler*). drukà, kuriõj daũg kàs ne-geraĩ ißdrukawóta. *eine f. Gesinnung*, kliaudinga dūmà. *verkehrt*, pėrkreiptà. *unangemessen*, nepritiñkãs. *vgl.* Fehler. — II) *Adv.*, kliaudingai. ne-geraĩ. pėrkreiptaĩ. nepritiñkanczìei. nè kaĩp pũlas. nè kaĩp reĩkia. *der Brief ist f. geschrieben*, ta grõmiata klaudingai raßýta. tõj grõmiatoj daũg kàs ne-geraĩ raßýta. tõj grõmiatoj rañdas daũg fėleriũ.

fehlerhaftigkeit, die, *etwa:* kliaudingùmas. kliaudingỹſtė. *doch lieber durch's Adj. od. Adv. zu umschreiben. s.* fehlerhaft.

fehlerlos, *s.* fehlrfrei.

Fehlgeburt, die, pagimdymas nesziėlũ. *meistens zu umschreiben, z. B. die Frau hat eine F. gethan*, taĩ moteriſkiei ne-geraĩ ėjo; ne-geraĩ nuſitiko.

Fehlgriff, der, 1) *falscher Griff*, negėrs twėrimas. *einen F. thun*, kã̀ ne-geraĩ twėrti. kã̀ twėrdams ne-nutwėrtì; ne-trõpyti. *vgl.* fehl-. — 2) *Versehen*, pėrſiżiūrėjimas. *in dieser Sache hast du einen F. gethan*, ßimè dalykè tù pėrſiżiūrėjei; kã̀ ne-geraĩ padareĩ. *das war ein arger F. von dir*, taĩ tù labaĩ ne-geraĩ padareĩ; ne-trõpyjei.

Fehlhieb, Fehlschlag, der, kiřtis (*czio*) prõ ßãlį (*Schlag vorbei*). *einen F. thun*, kiřſdams (*od.* mùßdams) ne-trõpyti. *vgl.* fehl-.

fehlschlagen, *s.* fehl-.

Fehlschluss, der, *etwa:* miſlìes netrõpyjimas. *einen F. machen*, miſlimìs (*od.* miſlinėjimu) ne-trõpyti.

Fehlschuss, der, ßũwis (io) prõ ßãlį eĩnąs. ßũwis ne-trõpyjąs. *einen F. thun*, ßáudams ne-trõpyti. prõ ßãlį ßáuti. *das war ein F.*, tàs ßũwis prõ ßãlį ėjo. tàs ßũwis ne-trõpyjo.

Fehltritt, der, 1) *eig., z. B. einen F. thun*, ßalè numìti. *das war ein F.*, taĩ bùwo ßalè numìnta. *ausgleiten*, paſlýſti. *der Fuss that einen F.*, kója paſprúdo; paſlýdo (*glitt aus*). — 2) *uneig., in sittlicher Hinsicht:* nuſiżengìmas. *das Mädchen hat einen F. gethan*, mergà nuſiżeñguſi.

Fehlzug, der, nůprõſnas trũkis (*vergeblicher Zug*).

Fehm, die; **Fehmgericht**, das, *etwa:* pàſlėptas ſũdas añt gywaſtiẽs ir ſmerčiės.

Fehmrichter, der, *etwa:* ſudžià ſlapczieĩ (añt gywaſtiẽs ir ſmerčiės) ſũdyjąs.

Feier, die, 1) *das Feiern*, *s.* feiern. — 2) *ein Fest*, ßweñtė. *s.* Fest.

Feierabend, der, ßweñts wãkaras. *F. machen*, ßweñtą wãkarą darýti. *rslt.*, padarýti. *die Arbeit fortlegen*, dárbą ßaliñ dėti. *zu arbeiten aufhören*, dirbẽs liáutis; paliáuti.

Feierkleid, das, *s.* Festkleid, Feiertagskleid.

feierlich, I) *Adj.*, *heilig*, ßweñtas. *herrlich, erhaben*, ßlõwnas. ßlowingas. *festlich*, cziaſtìngas *ein f. Versprechen geben*, kã̀ ßwentaĩ (*od. auch:* ſù áukßtu patìkrinimu) paſiżadėti. — II) *Adv.*, ßwentaĩ. ßlownaĩ. ßlowingai. czeſtingai. ſù áukßtu patìkrinimu. *s.* schwören, aukßtaĩ priſiẽkti. *langsam*, pamažù. *z. B. er schritt f. einher*, jis žeñge wìs žiñkſnis põ žiñkſnio. *er sprach zu mir f. die Worte*, jis mán ßwentaĩ (*od.* réts iß rẽto) tùs žodžiùs kalbėjo.

Digitized by Google

Feierlichkeit, die, *feierliche Umstände, z. B. Jmdn mit grosser F. bestatten,* kã ſù dìdele ßlowè (*od.* dideĩ cziaſtìngai; dideĩ ßlowìngai) palàidoti. *viele Feierlichkeiten wozu veranstalten,* daũg ßlowẽs (*od.* daũg cziaſtìngų daiktũ) añt kõ taiſýti. *vgl.* feierlich, *Adv.*

feiern, I) *tr.,* 1) *feierlich begehen,* kã ßwę̃ſti. *den Sonntag f.,* ßweñtãję diẽną ßwę̃ſti. *den Geburtstag f.,* gimìmo diẽną cziaſtìngai praléiſti. *die Hochzeit f.,* ſwõdbą cziaſtìngai ßwę̃ſti. ſwõdbą ſù dìdele ßlowè laikýti. — 2) *preisen, verherrlichen,* kã gárbinti. ßlówinti. *viel u. oftmals rühmend nennen,* garbawóti. *ein sehr gefeierter Name,* daũg garbawótas wařdas. *auch:* dideĩ pagìrtas wařdas. — II) *intr., müssig gehen,* pateikáuti. *die Arbeit ruhen lassen, nichts thun,* ßwę̃ſti. *der feiert (thut nichts),* tàs ßweñcziа. — **Feiern,** das, ßwentìmas; cziaſtìngas praleidìmas. gárbinimas. pateikãwimas: *in der Bdtg der entspr. Verba.*

Feierstunde, die, ãtilſiẽs (*od.* atſiilſẽjimo) adynà. adynà bè dárbo.

Feiertag, der, 1) *Festtag,* ßwentà diẽnà. ßweñtė. *s.* Festtag. — 2) *Ruhetag,* atſiilſẽjimo diẽnà. ãtilſiẽs diẽnà. ãtlykio diẽnà (*Feiertag in Folge verrichteter Arbeit*). diẽnà bè dárbo (*arbeitsloser Tag*). *Jmdm F. geben,* kám ãtlykio (*od.* atſiilſẽjimo) diẽną dũti. *auch:* diẽną añt atſiilſẽjimo dũti.

feiertäglich, I) *Adj.,* ßweñtdiẽnißkas. — II) *Adv.,* ßweñtdiẽnißkai. *wie an Feiertagen,* kaĩp ßwentomìs diẽnomìs. kaĩp añt ßwentũ diẽnũ. kaĩp añt ßweñcziũ. *einem Feiertage gemäss,* pagaĩ ßwentũ diẽnũ bũdą. kaĩp ßwentomìs diẽnomìs (*od.* añt ßweñcziũ) pareĩtis. *jeden Feiertag,* kàs ßweñtę. kàs ßweñtą diẽną.

Feiertagskleid, das, ßwentũ diẽnũ rũbas. rũbas ßwentoſė diẽnoſė dẽwimas. rũbas añt ßwentũ diẽnũ.

feig, I) *Adj., furchtsam,* baimìngas. *nicht beherzt,* nedrą̃ſùs. *blöde,* lẽtas. *scheu,* baukßtùs. *verzagt,* nuſimìnę̃s. *feig sein, fürchten,* bijótis. baukßtýtis. *ein f. Mensch,* baukßtùtis žmogùs. *auch:* ſenà bóba (*altes Weib*). *obscön:* pyzà õ nè wýras. — II) *Adv.,* baimìngai. nedrą̃ſieĩ. lẽtaĩ baukßcziẽĩ. ſù baukßcziа (*od.* ſù nuſimìnuſia) ßirdimì.

Feige, die, pygà.

Feigenbaum, der, pỹgmedis, dzio. pỹgų mẽdis. dzio.

Feigenblatt, das, pỹgų lãpas; lãkßtas.

Feigengarten, der, pỹgų dařžas. pỹgų ſõdas.

Feigenwein, der, wỹnas, ìß pỹgų padarýtas.

Feigheit, die, *etwa:* baukßtùmas. baimingùmas. priſibijójimas. lẽtùmas. nedrą̃ſùmas. nuſiminimas. baukßtßirdỹſtė: *in der Bdtg der entspr. Adj. s.* feig.

feigherzig, baukßtßirdis, dzio. baukßtõs (*od.* baimingos) ßirdiẽs. baukßtùtis, czio.

Feigherzigkeit, die, baimìnga (*od.* priẽgados labaĩ priſibijanti) ßirdis, iẽs. baukßtùtis ßirdìs. *s.* Feigheit.

Feigling, der, dideĩ baukßtùs žmogùs. priẽgãdos dideĩ priſibijąs žmogùs. baukßtùtis žmogùs. baukßtßirdis žmogùs. blogis, io.

Feigwarze, die, kárpa.

feil, 1) *eig., für Geld zu haben,* ùß pinigus gaunamas. *er hat Gerste feil,* jis turi miežiũ pardũti. *er bietet sein Pferd f.* jis ſãwo árklį pardũtinaĩ (*od.* añt pardavìmo) ißſiúlo. jis nór ſãwo árklį pardũti. jis ſãwo árklį añt pardavìmo ſtãtęs. *sein,* peřkamas búti. *er ist mir dafür nicht f.,* àß jį ùß tã prẽkią ne-pardũdu. — 2) *uneig., erkäuflich, z. B. eine Dirne,* kẽkßė. *ein f. Richter,* pàperkamas ſudžià. ſudžià, kurĩ galì pér-, papirkti. *es steht ihm alles f.,* ùž wininge jis viſi ßaliñ padũd. ùž wininge jám niẽko ne-per-brangù.

Feile, die, piẽlyczià. (*auch:* piẽlà. trintùvė).

feilen, 1) *eig.,* kã piẽlyti. — 2) *uneig., z. B. eine Rede, eine Schrift f.,* kã kaĩbą, kókį rãßtą dáilinti. — **Feilen,** *eig.,* piẽlyjimas. — *uneig.,* dáilinimas.

feilenartig, lýg kaĩp kokià piẽlyczià.

Feilenhauer, der, žmogùs, kurs piẽlyczias dãro. piẽlyczininkas.

feilschen, *dingen um etwas,* kã derẽti. *z. B. um eine Kuh f.,* kárwę derẽti. — **Feilschen,** das, derẽjimas.

Feilspäne, die, *vralt.:* nũpiẽlos *u.* nùpiẽlos, *gew.:* nupiẽlytos geležiũ žiógſpiros.

fein, I) *Adj.,* 1) *zart, dünn,* plónas. *das Gegentheil dick,* ſtóras. *ein f. Faden,* plonà gijà. *ein f. Span,* plonà ſkìlė. *f. Leinwand,* plónas audìmas. *ein f. Klang,* plonà kleidà. — *uneig., f. Stimme,* plónas baſſas. *ein f. Unterschied,* meñkas (wõs ißpažíſtamas) ſkirtumas. *zwischen beiden ist nur ein f. Unterschied,* konè wiẽns õ wiẽns. — 2) *aus kleinen einzelnen Theilchen bestehend,* ſmulkùs. *davon das Gegentheil grob,* ſtambùs. *z. B. f. Mehl,* ſmùlkus miltai. *f. Brot,* ſmulkì dũna. *f. Wolle,* ſmùlkios wìlnos. *f., dünn klein gehauenes Holz,* ſmulkì málka. *f. hauen,* málką ſmùlkinti. *vrslt.,* ſuſmulkinti. — 3) *rein, lauter, z. B. f. Gold, Silber,* czỹſtas áukſas, ſidãbras. — 4) *zartem äusseren Aussehen u. Gesitte z. B. ein f. Mädchen,* mañdagi mergaitė. *s. v. a. keusch,* wiẽzlyba. *f., d. i. zierliche Waaren,* puĩkus (*od.* daĩlùs) tawõrai. *artig,* mañdagus. *herrenmässig,* põnißkas. *stattlich,* ßaũns. *prächtig,* puikùs. *sehr f. Sitte,* dideĩ mañdagùs bũdai. *f. Betragen,* mandagus paſi-elgìmas. *ein Mann von f. Bildung,* žmogùs dìdžio mandagùmo: labai mañdagaus paſi-elgìmo. — 5) *scharfsinnig,*

Digitized by Google

z. B. *ein f. Ohr*, aßtrì (*od.* aßtrieĩ giržinti) aufìs. *f. Verstand*, aßtrùs prõtas *listig, schlau*, kytrùs. *hell, klar*, ßwiẽsùs. *ein f. Denker*, kytrùs (*od.* aßtrùs) miſlìnčiùs. *ein f. Kopf*, kytrì galwà. *verschlagen*, ſuſuktà. — II) *Adv.*, plonaĩ. ſmùlkiei. kỹſtaĩ. mañdagiei. wiẽžlybai. põnißkai. ſmùlkiei. daĩliei. aßtrieĩ. kỹtriei. ßwiẽſiei: *in der Bdtg der entspr. Adj.*

feind, *Adj., feindlich gesinnt*, kám negẽras. *er ist mir f.*, jìs mán negẽrs (*nicht gut*). jis priẽß manẽ piktõs ßirdiẽs. *auch loss:* jis priẽß manẽ pikts. jìs manẽ ſapkeñczia (*hasst mich*). jìs añt manẽs apỹkẽs (*zürnet mir*). *meistens:* jìs mãno priẽtelius (*Feind*). *sie sind einander f.*, jù ne-ſuſikeñczia. *Jmdm f. werden*, añt ſ papỹkti. kiẽnõ nepriẽteliumi paſtõti.

Feind, der, *allgem.*, nepriẽtelis, io. nepriẽtelius. *Gegner, Widersacher*, priẽßininks. *in F. ist in die Stadt eingedrungen*, nepriẽteliei ỹ miẽſtą įſiweržẽ. *ein erbitterter F.*, įniřtẽs nepriẽtelis. *sich Jmdn zum Feinde machen*, ką̃ nepriẽteliumi paſidaryti. *der Mensch ist sich selbst sein grösster F.*, žmogùs ſãwo patiẽs didžiáuſyſis nepriẽtelis. *der böse F.* (*Teufel od. Böse-wicht*), nepriẽtelis. newidõnas. *auch:* piktàſis.

Feindin, die. nepriẽtelka. *Gegnerin*, priẽſininkė. *boshafte Feindin*, newidonkà.

feindlich, I) *Adj.*, 1) *dem (kriegführenden) Feinde angehörig*, nepriẽteliũ. *z. B. das feindliche Land*, nepriẽteliũ žẽmė. *ein f. Schiff*, nepriẽteliũ ßiẽpis. — 2) *feindselig, der Gesinnung des Feindes entsprechend*, nepriẽtelißkas. *eine f. That*, nepriẽtelißkas dárbas. — 3) *gehässig, z. B. eine f. Gesinnung*, piktà (*od.* nelabà) ßirdìs. — II) *Adv.*, nepriẽtelißkai. *f. gesinnt sein gegen Jmdn*, priẽß ką̃ nepriẽtelißkos (*od.* piktõs) ßirdiẽs búti.

Feindschaft, die, nepriẽtelỹſtė. *Hass*, n'apỹnta. *sie leben in F. miteinander*, jiẽ gyvẽna kitą n'apſikeñczia. *sich Jmds F. zuziehen*, kiẽnõ nepriẽtelỹſtę (*od.* n'apỹkantą) ſukárti.

feindselig, I) *Adj., f. gesinnt*, piktõs (*od.* nelabõs) ßirdiẽs. *er ist gegen mich f.* (*gesinnt*), jìs priẽß manẽ nelabõs ßirdiẽs. jìs manẽ n'apkeñczia (*kann mich nicht leiden*). *f. Handlung*, nepriẽtelißkas paſi-elgìmas. — II) *Adv.*, nepriẽtelißkai. ſù piktà (*od.* nelabà) ßirdimi.

Feindseligkeit, die, 1) *feindselige Gesinnung*, piktà ßirdìs, iẽs, *f.* nepriẽtelỹſtė. *Hass*, n'apỹkanta. — 2) *feindselige Handlung*, nepriẽtelỹſtė. nepriẽtelỹſtės dárbas. *Feindseligkeiten haben* (*im Kriege*) *bereits angefangen*, nepriẽtelỹſtė jaũ praſidẽjuſi. nepriẽtelißki ſuſitwẽrimai (ußkabinẽjimai) jaũ praſidẽjẽ. *die F. einstellen*, liáutis nepriẽtelỹſtę (*od.* nepriẽtelỹſtės dárbus) prówyjęs. ginklùs ỹ ßãlį paděti. *er hat gegen mich viel F. verübt*, jìs priẽß manẽ daũg nepriẽtelỹſtės yrà dãrẽs; prówyjęs.

Feinheit, die, 1) *Dünnheit, z. B. eines Fadens, des Papiers, der Leinwand*, plonùmas. — 2) *Zartheit, wegen Kleinheit der Theilchen, z. B. beim Mehl, Brot*, ſmulkùmas. — 3) *Niedlichkeit, Zierlichkeit*, dailùmas. — 4) *Lieblichkeit, Anständigkeit*, mandagùmas. patogùmas. — 5) *Schönheit*, grażùmas. — 6) *Pracht*, grožýbė. puikùmas. puikỹbė. — 7) *Reinheit, z. B. die F. des Goldes, Silbers*, czyſtùmas. — 8) *Schlauheit*, kytrùmas. — 9) *Scharfsinnigkeit*, gudrùmas. kytrùmas.

Feinschmecker, der, ſkanlìežùwis, io.

feist, *wohl genährt, bes. von Menschen*, dùžas. *fett. von Thieren*, riẽbùs. *wohlgemästet*, nutùkęs. *f. werden*, nutùkti. *f. machen*, nupenẽti. nutùkinti.

feisten, *Provinzialismus; plattdeutsch: fiesten, Blähungen geräuschlos abgehen lassen*, bezdẽti. *rslt.*, ſuſibezdẽti. *Jmd der es oft thut*, bezdãlius.

Feistigkeit, die, 1) *eines Menschen*, dužùmas. ſtorùmas. — 2) *F. eines Thieres*, riẽbùmas.

Feld, das, 1) *Acker u. Wiesen insgesammt, im Gegensatz zum Garten, der Hofstelle u. andern eingehegten Räumen eines Gutes od. Dorfes*, laũkas. *auf's F. gehen*, añt laũko eĩti. *rslt.*, ißeĩti. *vom F. kommen*, nů laũko pareĩti. *er ist auf dem F.*, jìs añt laũko. *das F. bauen*, laũką apgywénti. *das F. abernten*, laũką nuwalýti. *über F. gehen*, peř laũką eĩti. *die Felder stehen leer*, laukaĩ tußtì. — 2) *eine grössere ebene Fläche*, pleĩnė. plýnė. plýnas laũkas. *auf freiem F. übernachten*, añt plýno laũko pérnakwóti. *od. lieber:* põ núgum danguñ (*unter freiem Himmel*). *sprw., die Sache steht noch im weiten F.*, tàs dalỹkas dár tolì nè añt gãlo. — 3) *s. v. a. Krieg, z. B. in's F. ziehen*, ỹ kãrą tráukti. *er liegt zu F.*, jìs ſtów karè. *den Feind aus dem F. schlagen*, nepriẽtelius pérgalẽti; ißmùßti. *das F. räumen*, pérgalẽtas atſitráukti. — *uneig.*, kám iß kẽlio (*od.* iß põ kójų) eĩti. *das F. behaupten gegen Jmdn*, priẽß ką̃ laimẽti. ką apgalẽti. pérgalẽti. apwalióti. *gegen Jmdn zu F. ziehen*, priẽß ką̃ ỹ kãrą tráukti. — 4) *eine eingeschlossene, eingefasste ebene Fläche, Stelle*, aptwérta lýgi wiẽtà. lángas. *auch:* tárpas (*Zwischenraum*). lyguma (*Fläche*). *die Stubendecke ist in Felder eingetheilt*, ſtubõs wirßùs yrà ỹ lángus įdalýtas. *kurze F.*, langẽliei. langùcziei. *das F. zwischen zwei Ständern*, tárpas taŕp dwiẽjų ſtenderiũ. *Felder im Damenbrett*, langẽliei. — 5) *Gelegenheit, z. B. hier hast du ein grosses F. zum Gutes thun*, czion tù daũg prógos turì, gẽro darýti. *od. einfach:* czion táw gãdyjas daũg gẽro darýti. *ihm hat sich ein*

Digitized by Google

grosses F. der Ehre geöffnet, jám dideĩ daũg prógos paſidãrė, garbės pelnýtis.

Feldaltar, der, altõrius añt laũko paſtatýtas. *tragbarer Altar*, neßiójamas altõrius.

Feldameiſe, die, laũko ſkruzdėlė.

Feldapotheke, die, *etwa:* weźamóji zialniẽriũ aptėkà.

Feldapotheker, der, waĩſko aptiẽkorius.

Feldarbeit, die, laũko dárbas. *auch Plur.:* laũko darbaĩ.

Feldartillerie, die, waĩſko artilerìja.

Feldarzt, der, waĩſko dãktars. waĩſko liẽkorius.

Feldbäcker, der, waĩſko kepẽjas. waĩſko bẽkėrė.

Feldbäckerei, die, waĩſko bekėrìja.

Feldbau, der, *s.* Ackerbau.

Feldbauer, der, *s.* Ackersmann.

Feldbett, das, ſudedamà lówa (*zusammenlegbares Bett*).

Feldbinde, die, *Militairbinde*, zialniẽrißkoji jũſta. *Officierbinde*, aficiẽrų jũſta.

Feldbirne, die, medinė (*od.* laukinė; girinė) kriáußė.

Feldblume, die, laukinė kwiėtkà. laũko kwiėtkà.

Felddieb, der, laũko wagìs, iẽs.

Felddienſt, der, laũko ßlūźbà.

Felderbſe, die, laukinis žirnis, ío.

Feldflaſche, die, zialniẽrißkoji plėczkà. *als milit. Ausdr.:* fildflaßė.

Feldfrüchte, die, laũko waĩſiei.

Feldgeräth, das, 1) *beim Militair*, waĩſko daiktaĩ. *jetzt auch:* waĩſko pakóźė (*Bagage*). — 2) *beim Ackerbau*, laũko pãdarynė.

Feldgeſchrei, das, 1) *das Schlachtgeſchrei*, rėkãwimas (*od.* ßaũkſmas; ßúkãwimas) mũßyje. *das F. erheben*, ßaũkſmą pakėlti. — 2) *Erkennungswort*, ißpažinìmo žõdis, dźio. *auch:* paſiźinìmo źõdis. *als milit. Ausdr.*, fildgeßrei. liúzunks (*Losung*).

Feldgraben, der, laũko grãbė.

Feldgras, das, laukinė źolė. laũko źolė.

Feldgrenze, die, laũko rubėźius.

Feldgrille, die, źiógas.

Feldhauptmann, der, zialniẽriũ wyreſnỹſis.

Feldherr, der, waĩſko wyriáuſyſis.

Feldhuhn, das, *Repphuhn*, kurapkà.

Feldhüter, der, laũko ſárgas.

Feldhütte, die, laũko ßiėtra.

Feldjäger, der, *etwa:* waĩſko páſlas. *als Titel:* fildjėgėrė.

Feldkaſſe, die, waĩſko piningaĩ. waĩſko kãſė.

Feldkeſſel, der, zialniẽrißkas kãtilas. *auch wohl:* waĩſkißkas kãtilas.

Feldkoch, der, waĩſko kùkorius.

Feldkohl, der, laukinė lapiẽnė.

Feldkraut, das, laũko źolė.

Feldküche, die, waĩſko kùknė. kùknė ſù waiſkù draugė eĩnanti.

Feldlager, das, ãbaźas.

Feldlerche, die, wyturỹs. *in manchen Gegenden:* wėwerlỹs. cyrulỹs.

Feldmark, die, 1) *Feldgrenze*, laũko rubėźius. — 2) *Feldflur*, laũkas.

Feldmarſchall, der, zialniẽriũ (*od.* waĩſko wyriáuſyſis. *milit. Ausdr.*, filtmárßols.

Feldmaus, die, laukinė pelė.

Feldmeſſen, das; **Feldmeſſung**, die, laũko matãwimas.

Feldmeſſer, der, (laukũ) mãtininkas.

Feldmeſskunſt, die, laukũ matininkỹſtė.

Feldmohn, der, laukinė agonà.

Feldmuſik, die, zialniẽrißkoji muzikė.

Feldnachbar, der, rubėžininkas kaimýnas. *das iſt mein F.*, taĩ mãno rubėžininkas kaimýnas, ſù kuriũm (laukaĩs) ſuſiruba žiũju; *od.* kuriõ laũks ſù manũju rubėžiũjas. *wir ſind F.*, mės laukaĩs ſuſiruba beźiũjam.

Feldordnung, die, laukũ dawãdas. ſtãtymas dėl laukũ.

Feldpoſt, die, zialniẽrißkas pùſtas. waĩſko pùſtas. *als milit. Ausdr. auch:* filtpoſtas cźio.

Feldpoſten, der, *milit. Ausdr.*, filtpoſtas cźio. *ſonſt etwa:* laukė (*od.* añt laũko ſtowỹs ſárgas; pùſtas.

Feldprediger, der, waĩſko kùnigas. zialniẽriũ kùnigas.

Feldpropſt, der, wyriáuſyſis zialniẽriũ (waĩſko) kùnigas.

Feldrain, der, laũko ezẽ.

Feldſchaden, der, ißkadà añt laũko padarýta. laũko ißkadà.

Feldſchanze, die, ßañcas añt laũko laũko ßañcas.

Feldſcherer, der, *milit. Ausdr.*, filtſcherer.

Feldſchlacht, die, (didelis) mũßis, ío.

Feldſpinne, die, laukinis wóras.

Feldſtein, der, laukinis akmũ.

Feldſtück, das, *s.* Geſchütz.

Feldſtuhl, der, *zuſammenlegbarer Stuhl*, ſudedamà ßtúlė. ſud. krãſė. *s.* Stuhl.

Feldtaube, die, medinis (*od.* laukinis) lañdis. *od. bloss:* balañdis, dźio.

Feldwache, die, laũko ſargỹbė. *jetzt gew.* laũko waktà.

feldwärts, ĩ laũką linkaĩ.

Feldwebel, der, *milit. Titel*, filtwėwelis.

Feldweg, der, 1) *ein in's Feld führender Weg*, laũko kẽlias. ĩ (*od.* per) laũką eĩti kẽlias; kelùkas. — 2) *als Mass, per laũką er iſt nur einen F. gegangen*, jis tiktai laũką ißėjo.

Feldwirth, der, laũko gaſpadõrius.

Feldwirthſchaft, die, (laũko) gaſpadorỹſtė.

Feldzehent, der, deſėtinės nũ laũko wãſ.

Feldzeichen, das, 1) *Fahne*, karũna. *milit. Ausdr.*, fóna. — 2) *Cocarde*, kãras.

Feldzug, der, *Krieg*, kãras. *Zug im Krieg*, traukìmas (*od.* trũkis) ĩ kãrą. *einen F. thun*, ĩ kãrą tráukti. *einen F.*

Digitized by Google

machen, draugè į kãrą tráukti. *er hat 10 Feldzüge mitgemacht*, jis dẽßimt ſykiũ draugè į kãrą tráukė.

Felge, die, *eines Rades*, ſkrýtis, ies, *f.*

felgenartig, *Adj. u. Adv*, lýg (*od.* kaĩp) kokia ſkrýtis.

Fell, das, 1) *auf dem Leibe, bei Thieren*, ſkūrà. *bei Menſchen*, ſkūrà. *edler:* ũda. *dieser Menſch hat ein dickes F.*, tàs žmogùs tùr ſtórą ſkūrą; *od.* žiẽwę (*Rinde*). *ein Menſch mit dickem F., d. h. ein unempfindlicher Menſch*, ſtoržiẽwis žmogùs. *einem Thiere* (*auch Menſchen*) *das F. abziehen*, kám ſkūrą lùpti. *rslt.*, nulùpti. *auch bloss:* kã lùpti. *rslt.*, nulùpti. kã nuſkūryti. *auch uneig., Jmdm das F. über die Ohren ziehen*, kã nulùpti. — 2) *die abgezogene Haut eines Thieres*, ſkūrà. *das F. eines Schafes od. überhaupt kleineren Thieres*, káilis, io. — 3) *das F. auf dem Auge*, plėwẽ. *auch:* waĩkius. *ein mit einem solchen F. überzogenes Auge*, apwilktà akìs.

Fellchen, das, ſkūrẽlė. ůdẽlė. plėwẽlė. *s.* Fell.

Felleisen, das, ſkuřinis krẽpßas. ſkūrinis rãkas. (*auch:* kulmõkas? bieſogas?)

Fels, Felsen, der, ůlà. *steiler F.*, ſtatì ůlà.

felsenfest, I) *Adj.*, dirútas kaĩp ůlà. — II) *Adv.*, driūtaĩ kaĩp ůlà.

Felsengrotte, die, ůlinė důbė.

Felsenhart, kiẽtas kaĩp ůlà.

Felsenherz, das, ůlinė ßirdìs. akmeñs ßirdis. ßirdis kiẽtà kaĩp akmũ.

Felsenhöhle, die, ůlinė daubà. daubà ůlojė.

Felsenkeller, der, ůlinė kélnorė.

Felsenkette, die, ůlũ eilė. trũkis ſuſikabìnančiũ ůlũ. ůlìniũ kalnũ riktà.

Felsenklippe, die, ůlà (júrioſe). *auch:* riėwà.

Felsenkluft, die, ůlinė daubà.

Felsenkuppe, die, ůlõs aukßčziáuſyſis wirßùs.

Felsenriff, das, riėwũ eilė. ißſikelianczìũ ůlũ trũkis júrioſe.

Felsenritze, Felsenspalte, die, ůlõs plyßỹs (*od.* plyßė).

Felsenstück, das, akmů. ůlõs ſtùkis, io.

Felsenwand, die, ůlà ſtatì kaĩp kõks múras ůlinė liẽna.

felsicht, lýg kokià ůlà.

felsig, ůlingas.

Felsstein, der, akmů. ůlinis akmũ.

Fenchel, der, (pánkolei. móterzólės, *Mielcke*).

Fenster, das, *von Glas, od. auch die blosse Fensteröffnung*, lángas. *ein Kammerfensterchen, auch ohne Glas*, langẽlis. *ein F. von Drath*, wiėlinis lángas. pĮtinis (*od.* rekſtinis) lángas. *ein blindes F.*, aklinis lángas.

Fensterbeschlag, der, lángo apmußimas. *ein F. machen*, lángą apmùßti.

Fensterblei, das, langũ ßwinaĩ.

Fensterbrüstung, die, palángė.

Fensterchen, das, langẽlis.

Fensterflügel, der, lángo pùſė.

Fenstergitter, das, *Drathgitter*, wiėlinis (*od.* pĮtinis; rekſtinis) lángas. *F. von Eisenstäben*, tráljės.

Fensterglas, das, langũ ſtiklas. ſtiklas langáms.

Fensterkopf, der, langinýczia.

Fensterladen, der, uždãromoji langinýczia.

Fensteröffnung, die, lángas.

Fensterrahmen, der, *in dem das Glas steht*, lángo rẽmas.

Fensterscheibe, die, lángo rūtà (*Raute*).

Fenstersteuer, die, lángpiningiei.

Ferien, die, *etwa:* paſiilſẽjimo (*od.* ãtilſio) cziẽſas. cziẽſas bè dárbo. atlaidõs cziẽſas.

Ferientag, der, atlaidõs (*od.* ãtilſio) diėnà. diėnà bè dárbo.

Ferkel, das, parßẽlis, io.

Ferkelchen, das, parßelùkas.

Ferkelmutter, die, žindamà kiaũlė.

ferkeln, *d. i. Ferkel werfen*, turėti. *rslt.*, paturėti. *die Sau hat geferkelt*, kiaũlė paturẽjo.

fern, I) *Adj.*, tólimas. tolì (*od.* atſtù gùlĮs; *od.* ẽlĮąs). *z. B. f. Reise*, tolimà keliõnė. tólimas kẽlias. *eine f. Stadt*, tólimas (*od.* tolì gùlĮs) miẽſtas. *ziemlich f.*, tolókas. *vgl.* entfernt. — II) *Adv.*, *etwas od. ziemlich fern*, tolokaĩ. atſtù. *er wohnt f. von hier*, jìs gywẽna tolì nũ ßiczion. *er stand ziemlich f. von mir*, jìs ſtowẽjo tolokai (*od.* Įmanýtinai atſtù) nũ manẽs. *vgl.* entfernt. *f. von mir*, tolì nũ manẽs. *er kommt von f.*, jis pareĩt ìß tólo. *auch:* ìß tolì. *bist du von f. her?* ar tù ìß tólo? (*Eine Frage, die man dem Fremden gew. vorlegt, wenn man wissen will, von wo er her ist, her kommt?*) *wir folgten ihm von f.*, mẽs jĮ ſẽkėm ìß tólo. *daran denke ich nicht von f.*, àß taĩ ne-miſlyju neĩ ìß tólo. àß taĩ neĩ miſlyte ne-miſlyju. *das liegt mir* (*meinen Gedanken, Gefühlen*) *f.*, taĩ àß ne-miſlyju. *er kommt mit seinem Anliegen so von f.*, jìs ſù ſãwo dalykù pareĩt wìs teĩp ìß tólo; *od.* wìs apýlankoms. *das sei fern von mir*, taĩ t'eſiẽ tóli nũ manẽs. *od.* apſaugók, Diėwė (*Gott bewahre*). *auch:* Diėwė nè miėrók (*Gott möge nicht zielen*). niėkù būdù (*in keinerlei Weise; durchaus nicht*). *in so fern, d. i. so viel, z. B. in so fern ich dir helfen kann*, kiẽk àß tawẽ gélbėt galiù. *in so fern ist es zwar richtig*, teĩp tolì (*od.* tiẽk, *so viel*) rõts tiẽſa. *wo fern* (*d. h. im Fall*) *er es erführe*, jéi jìs taĩ patìrtų.

Ferne, die, 1) *vom Raume, Entfernung*, tõlis, io. tolùmas. atſtùmas. *dazwischen liegt eine weite F.*, tamè tárpe gùl dìdelis tõlis; tolùmas. *das liegt in weiter F.*, taĩ gùl labaĩ tolì, *er kommt aus weiter F.*, jìs ateĩt ìß labaĩ tolì. jìs ateĩt labaĩ ìß tólo (*ohne Adj.*) *od.* ìß dìdžio tolùmo. *siehst du gut in die F.?* ar tù geraĩ galì į tolùma (žiūrėdams) matýti? *od. lieber:* ar tù tolì (áißkiei) numataĩ? *in die F.*

Digitized by Google

(*d. h. in ein fernes Land*) *reisen*, ĩ tólimą žẽmę keliáuti. — 2) *von der Zeit, z. B. das liegt noch in sehr weiter F.*, taĩ dár labaĩ tolì. taĩ dár teĩp wéik' nebùs. tõ dár ilgaĩ reĩks láukti (*da wird man noch lange warten müssen*).

ferner, I) *Adj.*, tolimẽsnis. *auch wohl:* tolẽsnis. *in eine f. Gegend reisen*, ĩ tolimẽsnę (*auch:* ĩ tolẽsnę) šãlį keliáuti. *ich werde dein f. Betragen beobachten*, àš dabósiu kaĩp tù toliaũs pasi-eĩksi. *ich bitte um deine fernere Freundschaft*, àš meldžiù kàd tù iř toliaũs mãno priẽteliumi bútumbei. — II) *Adv.*, 1) *in Zukunft*, toliaũs *od.* daugiaũs. *ich werde es f. nicht thun*, àš taĩ toliaũs (*auch:* daugiaũs, *mehr*) nedarýsiu. *u. s. f., Abkürzung für ,,und so ferner,"* iř teĩp toliaũs. *abgekürzt:* i. t. t. — 2) *als anreihende Conj.*, toliaũs. priẽktám. *es ist f. zu bemerken*, toliaũs (*od.* priẽktám, *d. h. ausserdem; daneben*) reĩk' priwèsti.

fernerhin, *fernerweit*, toliaũs. daugiaũs (*mehr*). *ich werde es f. nicht thun*, àš taĩ toliaũs (*od.* daugiaũs) ne-darýsiu.

Fernglas, das, žiūrõnas.

Fernrohr, das, žiūrõnai. žiūrõnas.

Ferse, die, kulnìs, iẽs, *f. Jmdm auf den Fersen folgen*, kã añt kulnũ pasèkti. kám añt kulnũ búti. *er folgt mir auf den Fersen*, jìs manę įkandinia pàseka.

Fersenbein, das, kulniẽs káulas. kulũkaulis, io.

Fersengeld, das, *geben, d. i. davonlaufen*, bẽkti (√g). *rslt.*, pabẽkti.

fertig, I) *Adj.*, 1) *bereit*, gãtaws. *zur Reise f.*, keliõnei (*od.* añt keliõnės) gãtaws. gãtaws keliáuti. *sich f. machen*, gãtawotis. gatãwytis. *rslt.*, prisigãtawoti. prisigatãwyti. *sich f. halten*, gãtawu laikýtis. *schnell, z. B. f. mit der Zunge*, greĩts ſù liežúwiù. *ein f. Schneider*, greĩtas (*u.* gãtaws) ſuwėjà. *willig*, weikùs. *z. B. er ist immer f. zu dienen*, jìs wìs weikùs (*auch:* gãtaws) paſlūžyti. — 2) *vollendet, zu Ende gebracht*, gãtaws. *das Buch ist f.*, knygos gãtawos. *ich bin damit f.*, àš tũmi gãtaws. *ich kann damit nicht f. werden*, àš tũmi ne-galiù gãtaws paſtóti. *od.* àš taĩ ne-galiù pabeñkti (√g, *vollenden*). *ich habe meine Arbeit f.*, àš ſãwo dárbą turiù gãtawą. mãno dárbas gãtaws. àš ſãwo dárbą pàbaigiau; pàbengiau. *mit Jmdm f. werden, d. i.* a) *sich mit Jmdm vergleichen*, ſù kùmi ſutikti. *wir werden schon mit einander f.* (*od. einig*) *werden*, mẽs jaũ ſutìksim; *auch:* ſuſilýgsim. — b) *Jmdn besiegen, also: ich werde mit ihm f. werden*, àš jį apweĩkſiu; apwalióſiu; apgalẽſiu. — c) *s. v. a. seiner Herr werden*, ſuwaldýti. *ich werde mit dem wilden Pferde f. werden*, àš tą durnąjį árklį ſuwaldýſiu. — II) *Adv.*, gatawaĩ. greĩtai. *er spricht f. littauisch*, jìs kalba gatawaĩ (*od.* czýſtaĩ, *rein*) lietùwiſkai. jis mók gražiaĩ (*od.* geraĩ) lietùwiſkai kalbẽti.

fertigen, 1) *etwas machen*, kã daryti. padarýti. — 2) *fertig machen*, gãtawo gatãwyti. *rslt.*, pagãtawoti. pagatãwyti. *vgl.* verfertigen. — **Fertigung**, d darymas. padarymas. gãtawojimas. gatawyjimas. pagãtawojimas. pagatãwyjimas.

Fertigkeit, die, *z. B. er besitzt eine gr F. im Schreiben*, jis móka dideĩ graßýti. *auch bloss:* jis labaĩ mók raß *er sucht eine F. im Schreiben zu erl gen*, jis jẽßko greĩtai raßyt išmókti. *hat eine F. im Lügen erlangt*, jis di melúti paſiprãtinęs (*sich gewöhnt*).

Fessel, die, pántis, czio. *die F. einer K eines Pferdes*, pántis. *Fesseln der Ge genen*, páncziei. *Jmdn in Fesseln schlag* kã ĩ pancziùs dẽti. *rslt.*, įdẽti kã kálti. *in Ketten schliessen*, ĩ lenc įrakiti. *einer Kuh, einem Pferde die anlegen*, kárwę, árklį pancziúti. *rslt.*, pancziúti. — *uneig.*, pancziei. *in den Fesseln der Sünde liegen*, pancziúſe (*od.* ryßiúſe) gulẽti. *befreit die Seele von den Fesseln des pers*, ſmerčtis išwálnyja dūšią iš kū czių; ryßiū.

fessellos, *ohne Fesseln*, bè pancziū. *aus den Fesseln befreit*, iš pancziū wálnytas; išlioſiūtas. *der Fesseln ledigt*, pancziùs pamẽtęs.

fesseln, 1) *mit Fesseln binden*, *z. B. F.*, árklius pancziúti. *rslt.*, ſupan *einen Menschen f., binden*, žmõgų *rslt.*, ſurišti. *mit Ketten schliessen*, ciūgais ſurakįti. *Jmdn in Ketten den*, kã apkálti. *vgl.* Fessel. — 2) *z. B. der Schlaf hält ihn gefesselt*, jį ſurištą laĩko. *die Liebe hält das Mädchen gefesselt*, méilė jį prie pririštą laĩko; nũ mergõs ne-pal *es fesselt mich Vieles an's Leben*, daũg daiktũ prię gywaſtiẽs (pririštą *der Geist lässt sich nicht f.*, dv dũdas rišti. *die Rede fesselt mein* tàs žõdis twẽria (*od.* kreĩpia; wẽſpi) mãno auſis; laĩko mãno au *fesselt Alles durch Geschenke an si* wiſlãb dowanomis ſawẽſpi prisitraukia *an sich*); prię ſawẽs lýg prisirišes *er ist schon durch eine andere L fesselt*, jis jaũ peř kitą méilę ſurišt *bunden*); ſugáutas (*gefangen*). — Fe das, pancziãwimas. ſupancziãwimas. kalimas. prisitraukimas. laĩkymas: *Bdtg der entspr. Verba.*

fest, I) *Adj.*, 1) *dicht, schwer zu tre* driútas. *hart*, kiẽtas. *nicht wankend, stehend*, twirtas. *strebig, steif, standsfähig*, ſtiprùs. *eine f. Mauer*, tas múras. *f. Holz*, kiẽtà (*auch:* d málka. *f. Knoten*, driútas mãzgas. *f. den*, kiẽtà žẽmė. *f. Land*, ſauſa (*tro*

Digitized by Google

ẽnė. *feste (nicht flüssige) Körper*, driūtì (*od.* neſkliſtą) daiktaĩ. *eine f. Hand (etwa beim Schneiden, Schreiben)*, twirtà (*od.* ſtipri) rankà. *ein f. (sich gleich bleibender) Sinn*, twirtà dùma. *ein f. (nicht schwächlicher) Körper*, driūtas kúnas. *ein f. Schlaf*, driūtas miẽgas. *f. Gesundheit*, twirtà ſveikatà. *f. Freundschaft*, driūtà prietẽlỹbė. *f. Meinung*, twirtà miſlìs. *ein f. (nicht leicht erschreckendes) Gemüth*, ſtiprì ſirdis. *eine f. Sprache führen*, ſtiprieĩ kalbėti. *f. Entschluss*, driūtas apſi-ėmìmas. — 2) *befestigt, z. B. eine f. Stadt*, driūtas miẽſtas. *mit Wällen u. Mauern umgeben*, (wõlais beĩ múrais) aptvértas; apdriūtintas. — II) *Adv.*, driūtaĩ. twirtaĩ. kiėtaĩ. ſtiprieĩ: *in der Bdtg der entspr. Adj. vgl. auch die flgdn Beispiele: f. (d. h. glatt) anliegen, z. B. ein f. anliegendes Kleid*, glaūdžiei pritiñkąs rūbas, kuŕs priſtów kaĩp apliẽtas. *f. anbinden*, kã driūtaĩ pririšti. — *f. bleiben, bei einer Meinung*, prie kokiõs miſlės twirtaĩ paſilikti. — *f. halten, z. B. den Zähnen*, kã ſtikándės driūtaĩ laikýti. — *das Band wird f. halten*, ryšỹs twirtaĩ laikýs. — *etwas woran f. machen*, prie kõ pri-anūti. *meistens nach der Art des Festmachens, z. B. f. heften*, pri-ſegti (ſg). — *f. nageln*, prikálti. — *f. machen, Jmdn*, kã nutvérti. — *f. setzen, halten (in's Gefängniss setzen)*, kã ĩ kalėjimą ſodinti. — *sich irgendwo f. setzen, einen Wohnsitz bleibend aufschlagen*, kur bũwį paſiliktinaĩ paſidarýti. *von Truppen im Kriege*, kuŕ ſtráukti. kókią kãtą apſtatýti. — *f. wurzeln, z. B. von Gewohnheiten, Gewohnheiten*, kuŕ ſiẽkti. *einen Tag, einen Termin f. setzen*, kã diẽną paſkirti; ſtatýti. tramýną ſtatýti. — *der festgesetzte Tag*, paſkirtoji (ſtatýtoji) diẽnà. — *f. sitzen*, a) *von Leuten, träge dasitzen, etwa in einem Orte, ohne Lust, sich von da zu trennen*, užsėti. plempſóti. — *im Gefängniss f. sitzen*, (kalėjime) ſėdėti. *er sitzt f.*, jis ĩ. *auch:* jis tùp' (*sitzt wie die Vögel; unbeweglich*). — *das Schiff sitzt f.*, ſiẽpis užſiwuſi (*angehakt*); ſtrìguſi (*stecken geblieben*). — *f. stampfen*, kã kiėtaĩ ſgriūſti. — *f. stehen, z. B. von einem Baume, Hause, Berge*, driūtaĩ ſtowėti. — *von einer Nachricht, z. B. das steht f., dass es Unsrigen gesiegt haben*, taĩ tikraĩ kã kad mūſiškiei laimėję. — *von Behauptungen, Vorsätzen, z. B. das steht bei mir f.*, taĩ jìs tikraĩ apſi-ėmęs. — *f. treiben, z. B. die Erde um einen Baum f.*, žemės apliñk mẽdį driūtaĩ primìnti; pritrỹpti. — *f. überzeugt sein, wovon*, kã tikraĩ žinóti. — *f. versprechen*, kã tvirtaĩ pažadėti.

fest, das, ßwentdiẽnìškas (*od.* ßwentdiẽnìnis) rūbas. rūbas añt ßwentũ diẽnũ; añt ßweñcziũ. rūbas ßwentóms diẽnóms. *ein F. anlegen*, ßwentũ diẽnũ rubù apſirėdyti. ßwentdiẽniſką rūbą apſiwilkti.

festlich, *s.* feierlich.

Festlichkeit, die, *s.* Fest, Feierlichkeit.

Festmahl, das, cziaſnìs, iẽs, *f.*

Festmusik, die, cziaſtinga muzikė.

Festpredigt, die, ßweñtės miſsià.

Festschmuck, der, 1) *festliche Ausschmückung der Strassen, Plätze, Zimmer*, cziaſtinga grožỹbė. cziaſtingas paßweitìmas; iſgróžinimas. — 2) *F. einer Frau*, moterìſkės (ßwentdiẽniſki; ßwentdiẽnìniei) paßweitalaĩ. *auch*: moteriſkės puĩkios.

Feststaat, der, *s.* Festschmuck.

Festtag, der, cziaſtinga diẽnà. *ein kirchlicher Feiertag*, ßwentà diẽnà. ßweñtė. *heute ist ein F.*, ßeñdiẽn ßwentà. ßeñdiẽn ßweñtė.

festtäglich, I) *Adj.*, ßwentdiẽniſkas. ßwentdiẽnìnis. — II) *Adv.*, ßwentdiẽniſkai. *s. v. a. jeden Festtag, z. B. ich komme f. mit ihm zusammen*, aß ſù jumì kàs ßweñtę (*auch:* kàs ßweñtą diẽną) ſuſi-einù.

Festung, die, 1) *Burg*, pilìs, iẽs, *f.* — 2) *befestigte Stadt*, miẽſtas wõlais beĩ múrais aptvértas. *jetzt gew.:* fẽſtunga. *auch:* fẽſtungas. *vralt.:* pẽſtingė. *eine starke F.*, driūtà fẽſtunga.

Festungsbau, der, fẽſtungos budawójimas. *ein Festungsgebäude*, fẽſtungos budawõnė. *Jmdn zum F. verurtheilen*, kã añt dárbo prie (fẽſtungos) ſlañcu praſūdyti.

Festungcommandant, der, fẽſtungos kamandañts.

Festungswerk, das, *etwa:* fẽſtungos padriūtinimas.

Festzug, der, *s.* Festaufzug.

Fête, die, cziaſnìs, iẽs, *f. s.* Gastmahl.

Fetisch, der, *Götze*, balwõnas.

Digitized by Google

fett, I) *Adj.*, 1) *feist, wohlgenährt. von einem Menschen*, ſtóras (*dick*). driútas (*stark*). dùżas (*dass. poln.*). — 2) *von Thieren*, riebùs (*feist*). nutùkęs (*in der Mast f. geworden; viel Fett enthaltend*). penėtas (*gemästet*). *fett machen*, penėti. *rslt.*, nupenėti. *f. werden*, tùkti. *rslt.*, nutùkti. *mit Fett beschmiert, s. v. a. fettig*, taũkinas. — 3) *von der Speise*, riebùs. *fette Bissen*, riebus kąſniei. riebumỹnai. *die Speise f. machen*, waĩgį uż-, nudarýti. *f. Fleisch, mit Fett bedeckt od. durchwachsen*, taukũta miėſa. riebì miėſa. — *uneig., f. Weide*, riebì ganyklà. *f. Acker*, tráißi (*auch:* riebì) dirwà. *f. Dünger*, riebùs miėßlaĩ. *f. Stelle*, riebì wiėtà. *s. v. a. dick, z. B. f. Buchstaben*, ſtorì (*od.* ſtaĩnbùs, *grob*) búkßtawai. — II) *Adv.*, ſtoraĩ. riebieĩ. tráißiei. ſtaĩnbiei.

Fett, das, taukaĩ. *aus den Fleischtheilen F. herausschmelzen*, táukus lýdinti. *zusammengeschmolzenes F., Schmeer*, ſulýdinti taukaĩ. *F., in so fern es zum Würzen der Speise gebraucht wird*, ùzdaras. *F. in die Speise thun*, waĩgį uždarýti. *Fettigkeit einer Speise*, riebùmas. *fette Bissen*, riebumỹnai.

Fettader, die, taukũ gýſla.

Fettbauch, der, *fetter Bauch*, ſtóras piĩwas. dramblė̃. *Jmd, der einen solchen Bauch hat*, ſtorpiĩwis, io. dramblỹs.

fetten, *etwas*, kã taũkinti. kã taukaĩs tèpti. *rslt.*, ap-, ißtèpti (*mit Fett beschmieren*).

Fettfleck, der, taukũ plãkas. *auch:* taukũtas (*od.* taũkinas) plãkas. *da ist ein F.*, czià taukinà.

Fetthaut, die, *etwa:* taukũ ũda. taukũ plėwė̃. taukũtoji ũda.

fettlicht, *Fett ähnlich*, lýg kokiė̃ taukaĩ. *das fasst sich f. an*, taĩ twėriant atſidũd lýg taukaĩ.

fettig, *mit Fett beschmiert*, taũkinas. *mit Fett durchwachsen*, taukũtas. *das fasst sich f. an*, taĩ twėriant (lýg; *od.* atſidũda) taukinà.

Fettigkeit, die, *die fettichte od. fettige Beschaffenheit, durch die betreffenden Adj. die fette Beschaffenheit, Dickheit, Beleibtheit*, ſtorùmas. driũtùmas. dużùmas. *das Erfülltsein mit Fett, F. des Körpers, der Speise etc.*, riebùmas. *s.* fett.

Fettwanst, der, *s.* Fettbauch. *ein Mensch mit einem F.*, dramblỹs.

Fetzen, der, *ein unregelmässig abgerissenes Stück Zeug*, ſkwerñas. *ein grösseres Stück, ein Lappen*, ſkùduras. *auch:* ſkarà. *in so fern der F. noch am Ganzen hängt*, ſkarmalas. *die Fetzen hangen ihm vom Kleide herunter*, ſkarmalaĩ kãba jám nũ rũbo żemỹn. *ein Flick*, ſklỹpas. lõpas. *etwas in F. zerreissen*, kã į ſmùlkius ſtukeliùs (*auch:* ſklypeliùs) ſudraſkýti.

feucht, drėgnas. *ziemlich f.*, drėgnókas. *nass*, ßlãpias. *f. Holz*, drėgnà (*auch:* ßlapià) málka. *f. Witterung*, drėg (*auch:* ßlãpias) óras. *f. machen*, kã kìnti. ßlãpinti *f. werden*, drėgnas pa *nass werden*, paßlàpti. *von der Luft* (*einem trockenen Frost*), atdrėkti. *wurden die Augen f.*, mán ãkys ãßaraẃo (*füllten sich mit Thränen*).

feuchten, kã drėkìnti. *rslt.*, padrė *nass machen*, kã ßlãpinti. *rslt.*, pinti. *sich f.*, drėgnas paſtóti. *nass den*, paßlàpti. *das Auge feuchtete* akìs apſißlãpimo; *od. lieber:* apſi-ãßar

Feuchtigkeit, die, 1) *als Eigenschaft*, drė mas. *Nässe*, ßlapùmas. — 2) *die feu resp. nasse Stelle od. die Wasserhalt derselben*, drėgnumà. ßlapumà.

Feuer, das, I) *eig.*, a) *das Element*, u iẽs, *f. F. anschlagen*, ugniẽs ſkilti. *machen*, ugniẽs pa-, prakùrti. *F. schüren*, ùgnį kùrſtyti. *rslt.*, pakùr *F. anblasen*, ùgnį ſpũſti. *F. löschen*, geſýti. *rslt.*, ißgeſýti. *das F. eri* ugnìs gẽſta. *rslt.*, iß-, użgẽſta. *auf das F. setzen*, pũdą ußkaĩſi *Topf an das F. setzen*, pũdą (prie prikaĩſti. *das F. verzehrt Alles*, wiſlãb ſuėda. *der Schwamm fa* pintis ußſidega. *das F. brennt*, dẽga. *das F. brennt gut*, ugnìs kùrẽnas. *das F. brennt nicht*, ugnìs dega. *das F. flammt*, ugnìs liėpſnója. *F. unterhalten*, ùgnį kurénti. *s. Feuersbrunst*, ugnìs. *im Dorfe* kiėmė ugnìs. *ein Haus steht in F.*, dẽga. *es steht Alles in F.*, wiſkas *das F. schlägt zum Dache heraus*, mùßas prõ ſtógą laũkan. *die Leute Feuer!* źmónės ßaũkia: ugnìs! *wächst*, ugnìs áuga; plãtinas. *F.* ùgnį ußkùrti. *F. an ein Haus* trióbą ußkùrti; uzdėkti. *das F. tigen*, ùgnį apweĩkti; apwalióti. wiřßų gáuti. *Wasser in's F.* wandeñs į ùgnį liėti. *das F. hat nig nachgelassen*, ugnìs mãżuma blė *das F. ist ausgelöscht*, ugnìs ißgeſýta. *F. ist erstickt*, ugnìs ußtroßkìta. *der F verwüstet das Land mit F. u.* nepriėtelis pũſtyja żėmę káidu iř *od.* dẽgindams iř żawindams. — II) 1) *das Funkeln, der Glanz, z. B.* der Augen, akiũ żibėjimas. *seine haben F.*, jõ ãkys kaĩp żiburieĩ; *od.* dygulieĩ. *das F. der Edelsteine*, akmenáicziu żiėrėjims. *das F. der F* párwų aißkùmas; ßwieſùmas; ſkaiſt — 2) *Hitze, Heftigkeit*, karßtùmas. cżio. ugnìs. *das F. des Fiebers*, kařßcziei. *das F. der Liebe* méilės ugnìs jį ſuėda. *in ihm brennt F. der Begierden*, jamė dẽga ugnìs. *das Feuer des Krieges, des ruhrs wüthet*, kãro, maĩßto ugnis

Digitized by Google

Eifer, z. B. das F. der Jugend, jaunỹſtės mundrùmas; ſtiprùmas. *das F. der Rede*, kalbõs macìs; macningùmas. *im F. ſprach er aus*, greĩtai kalbėdams jìs iſßtarė. *er ſprach mit F.*, jìs kalbėjo macningai; *od.* ſù ſyla (*mit Energie*). jám zõdźiei wìs twìte twìno. *Jmdn in's F. bringen*, kã ſukùrſtyti. *er kam in's F.*, jìs pagãwo liėpſnóti. *er iſt im F.*, jìs lýg dektė dėga. *ſein F. iſt verflogen*, jìs jaũ atáußęs. jìs atšãlęs. — 4) *brennende Röthe, auch ein Ausſchlag auf der Haut*, ugnìs. — 5) *das Schieſſen*, ßówimas. *frq.*, ßáudymas. *die Unſrigen eröffneten ein lebhaftes F.*, mũſißkiei pagãwo ſmarkiei (*od.* ſkaudìngai) ßáuti; ßáudyti. *wir ſtanden im heftigen F.*, mės ſtowėjom ſmarkiáuſiame ßáudyme; *od.* ſkaudìngame mũßyje; *auch:* taĩp kuĩkū. *gieb F.!* ßáuk! *ich ſtand zwiſchen zwei Feuern*, añt manęs ìß dwiėjų (*od.* abiėjų) pùſių ßáudė (*od.* kuĩkos lėkė).

Feueranbeter, der, ugniės gárbintojis. kuĩs ugniėſpi meĩdźias. kuriám ugnìs diėwù yrà.

Feueraugen, die, ugnìngos ãkys.

Feuerbach, der, ugnìnga ſrowė.

Feuerball, der, ugnìnga kulkà. ugniės kulỹs.

Feuerbecken, das, *s.* Kohlenbecken. ugniės rỹkas.

feuerbeſtändig, ugniės n'Įweĩkiamas.

Feuerblick, der, ugnìngos ãkys. ãkys kaĩp ugnieĩ.

Feuerbrand, der, *ein brennendes Stück Holz*, degãs málkos pagalỹs. *ein abgebranntes Stück Holz*, nůdėgulis, io.

Feuerchen, das, ugnėlė.

Feuereifer, der, ſkaudìnga prõcė. degantì prõcė. kárßtas paſiprocewójims. *feuriger Zorn*, ugnìngas (*od.* degãs) keřßtas.

Feuereimer, der, ugniės kibìras. kibìras ugniei geſýti.

Feueresse, die, *s.* Esse.

feuerfangend, kàs wėikiei (*od.* tůjaũ) uſſidega.

Feuerfarbe, die, ugniės párwas. ugniės raudonùmas.

feuerfarbig, raudóns kaĩp ugnìs.

feuerfeſt, ugniės n'Įweĩkiamas.

Feuerflamme, die, ugniės liėpſnà.

Feuerfunken, der, (ugniės) kibirkßtìs, iės, *f.*

Feuergerüthe, die, ugniės rykaĩ.

Feuergeruch, der, ugniės kwãpas.

Feuergeſchrei, das, ugniės ßaũkſmas.

Feuergewehr, das, *Flinte*, pũcźka. *als milit. Ausdr.*, giwėra. *Kanone*, kanúlė.

Feuerglocke, die, ugniės waĩpas.

Feuergluth, die, (ugniės) kaitrà.

Feuergott, der, ugniės diėwas.

Feuerhaken, der, ugniės wãßas. ugniės kebãtis, io. *jetzt meiſtens:* bùshokas.

Feuerheerd, der, ugnãwiėtė. pelėnė.

Feuerklumpen, der, ugniės kulỹs.

Feuerkrücke, die, kacźiárga. pagaĩkßtis, cźio.

Feuerkugel, die, ugniės kulkà. *feurige Kugel*, ugnìnga kulkà. *brennende Kugel*, degantì kulkà. *eine Feuermaſſe, Feuerbund*, ugniės kulỹs.

Feuerlärm, der, ßaũkſmas (*od.* triañkſmas) dėl' ugniės.

Feuerleiter, die, ugniės kópiėcźios.

Feuerlilie, die, lelija.

Feuermaal, das, Įdėgintas źénklas (*absichtlich eingebranntes Zeichen*). Įdėguſi wiėtà (*unabsichtl. eingebrannte Stelle*). *braunrothes Muttermaal*, rùdas ãpgamas.

Feuermaſſe, die, *s.* Feuerklumpen.

Feuermauer, die, *s.* Brandmauer.

Feuermeer, das, ugniės twãnas.

feuern, 1) *mit einem Feuergewehr ſchieſſen*, ßáuti. *auch rslt.*, ßáuti. *wer hat da gefeuert?* kàs cźià ßówė? *frq.*, ßáudyti. — *uneig., hinten ausſchlagen, von Pferden*, ſpìrti. — 2) *Hitze von ſich geben, wie Feuer glühen, z. B. die Wangen feuern mir*, mán ſkroſtaĩ kaĩſta; dektė dėga. *der Ofen feuert tüchtig*, kakalỹs geraĩ kaĩtin. — 3) *ſtark heizen, z. B. den Ofen f.*, kakãlį kaĩtinti. *rslt.*, Įkaĩtinti. *womit feuerſt du? d. h. was brauchſt du als Brennmaterial?* kůmì tũ kūrenì? *auch:* kã tù dėgini. *vgl.* brennen. — **Feuerung**, die, 1) *das Feuern*, ßówimas. ßáudymas. kaĩtinimas. kaitìmas. kūrėnimas: *in der Bdtg der entſpr. Verba.* — 2) *Feuerungsmaterial*, kūrėnimo daiktaĩ. kàs añt kūrėnimo; kūrėnimui. *das dient zur F.*, taĩ dėra kūrėnimui.

Feuerordnung, die, Įstãtymas dėl' ugniės.

Feuerpfanne, die, *s.* Kohlenpfanne. ugniės rỹkas. angliũ půdas.

Feuerpfeil, der, degantì ſtriėlà. ugnìnga ſtriėlà.

Feuerpfuhl, der, *etwa:* ugniės klãnas. ugniės muĩwė. ugnìngas klãnas. ugnìnga muĩwė. *bibl.:* ugnìnga důbė (*feurige Grube*).

Feuerpolizei, die, ugniės policeĩja. wyriauſỹbė añt ugniės.

Feuerprobe, die, ißbañdymas ugnimì. *auch wohl:* ugniės bañdymas. *die F. bei Jmdn anwenden*, kã ugnimì (*od.* peř ùgnį) ißbandýti. *wer od. was die F. beſtanden hat*, ugnimì ißbandýtas. *der hat die F. beſtanden*, tàs ugniės bañdymą ißtriwójo.

Feuerquell, der, ugnìnga werſmė. ugniės werſmė.

Feuerrad, das, ugnìngas (*od.* ugniės) rãtas. degãs rãtas.

Feuerregen, der, ugnìngas (*od.* ugniės) lytùs. *es fällt F.*, lỹja ugnimì.

Feuerrohr, das, *s.* Feuergewehr.

feuerroth, raudónas kaĩp ugnìs. *ich wurde f.*, manę lýg ugnimì appýlė (*wie mit Feuer begoſſen*). ąß apſiraũdonawau lýg ugnimì appiltas.

Feuerruf, der, ßaũkſmas: „ugnìs! ugnìs!“

Digitized by Google

Feuersäule, die, ugniẽs ſtulpas.
Feuersbrunst, die, ugnìs. dìdelė ugnìs. *vgl.* Feuer.
Feuerschaden, der, iſskadà peř ùgnį nuſidãwuſi; paſtójuſi.
Feuerschiff, das, *Brander*, ugniẽs ſiẽpis. uždegìmo ſiẽpis, ies, *m. u. f.*
Feuerschwamm, der, (deganczióji) pìntis, ies.
Feuersgefahr, die, ugniẽs priẽgadà. ugniẽs bėdà.
Feuersnoth, die, ugniẽs bėdà,
Feuersignal, das, ugnìngas ženklas.
Feuersorge, die, angliũ ſkrynùtė.
feuerspeiend, *z. B. ein f. Berg*, kálnas ugniẽs (iß-) metãs; ugniẽs iſſlakìnãs; *auch:* ugnimì ſpiáujãs. *ein f. Drache*, ugnimì ſpiáujãs ſmãkas.
Feuerspritze, die, ugniẽs ßprìtſas. *auch:* trykßlė.
Feuerstahl, der, pliẽnas ùgniei įſkilti.
Feuerstätte, die, 1) *eine Stätte, an der Feuer gebrannt hat od. gewönlich brennt*, ugnãwiėtė. *der ganze Feuerheerd*, pelẽnė. — 2) *Brandstätte*, degẽſė. ugnãwiėtė.
Feuerstein, der, tìtnagas.
Feuerstelle, die, *s.* Feuerstätte.
Feuerstoff, der, daiktaĩ kūrẽnimui. kūrẽnimo daiktaĩ.
Feuerstrafe, die, ugniẽs korawõnė. ſudẽginimo korawõnė. *der ist zur F. verurtheilt*, tàs añt ſudẽginimo (*od.* añt korawõnės ugnimì) praſūdytas.
Feuerstrahl, der, ugniẽs ſtulpas.
Feuerstreifen, der, *z. B. am Himmel*, ugniẽs ßtrẽkis, io. ugniẽs ßtrólis, io (*Strahl*).
Feuerstrom, der, ugniẽs ſrowẽ. ugnìnga ſrowẽ.
Feuertheilchen, das, ugniẽs dalykẽlis.
Feuertod, der, ugniẽs ſmeřtis. ſmeřtis peř ùgnį. ſmeřtis ugnyjè. *Jmdn zum F. verurtheilen*, kã añt ſmeřtiės peř ùgnį (*od.* añt ugniẽs ſmeřtiės; añt ſudẽginimo) praſūdyti. *den F. sterben*, ugnimì (*od.* peř ùgnį) miřti. *auch:* ugnyjè miřti.
Feuerversicherung, die, *Einkauf gegen Feuersgefahr*, įſpirkìmas ł fýrkaltę (*Feuerkasse*).
Feuerversicherungskasse, die, *gew.:* fýrkaltė. *besser litt.:* ugniẽs įſpirkìmo ſkrỹnė.
Feuerwache, die, ugniẽs ſėrgėjimas. ugnãwaktė. *gew.:* fýrwaktė.
Feuerwächter, der, ugniẽs ſárgas. ugniẽs uždabótojis. ugniẽs waktõrius.
Feuerwerk, das, *etwa:* dailaũs dẽginimo daiktaĩ. pinklì (*od.* kùnſtinga) ugnìs.
Feuerwerker, der, 1) *bei der Artillerie, milit. Titel:* feĩerwerkeris, io. — 2) *der Feuerwerke einzurichten versteht*, kùnſtingus (*od.* dywnùs) dẽginimus įtaiſýti iß-mãnąs.
Feuerwolke, die, ugnìnga debeſis, ies, *f.*
Feuerzange, die, ugniẽs rẽplės.
Feuerzeichen, das, ugniẽs ženklas. ugnìngas ženklas. *s. v. a.* Feuermal, *s. d.*

Feuerzeug, das, *Stahl u. Stein zum Feuer anschlagen*, ſkiltuwaĩ. *sonst etwa:* ugnì dariei rykaĩ. *Schwefelhölzchen*, trinamiėji ſiẽrõs ßakalẽliei. ſiẽriniei medẽliei.
feurig, I) *Adj., voll Feuer*, ugningà *brennend*, degãs. *glühend*, žerplėjąs. *auch:* žioriójąs. *heiss*, karßtas. *flammend*, liepsnójąs. *f. Kohlen*, žerplėjanczios (*u.* žiorjanczios) añglys. *auch:* žarijos. — *u. f. Augen*, žibanczios ãkys. *f.* (*d. i. heiße*) *Liebe*, karßtà (*auch:* deganti) meilė. *Wein*, wỹnas (tõks macnùs) kaĩp ugnìs. *schnell*, greĩtas. *heftig, schnell aufbrausend*, ſtaigùs. *kräftig, muthig, tapfer, z. B. ein f. Held*, macnùs karžygỹs. *f. Rede*, macnì kalbà. *f. Geist*, macnì dwãsė. II) *Adv.*, ugningai. karßtaĩ. žibancziai. macnieĩ. ſtaĩgiei. greĩtai.
Fibel, die, pýbelės. *jetzt meistens:* fýbelis.
Fiber, die, *Fleisch- od. Muskelfaser*, ſtruktūra.
Fichte, die (*pinus silvestris, Linn.*), Kiefer, pußis, ies, *f.*
fichten, *z. B. f. Holz*, pußìnė málka.
Fichtenbaum, der, pußis, ies, *f.*
Fichtenhain, der, pußỹnė. pußýnas.
Fichtenharz, das, pußiẽs ſakaĩ. pußies ſakaĩ.
Fichtenholz, das, pußìnė málka.
Fichtenkranz, der, pußiũ (*u.* pußinis) vainikas.
Fichtennadel, die, ſkujà.
Fichtenrinde, die, pußìnė žiėwė.
Fichtenwald, der, pußýnas. *auch:* pušynas.
Fichtenzapfen, der, kankórėžis, io. kankorėžis.
Fichtenzweig, der, pußiẽs ßakùtė. pušies ßakùtė.
ficken, *obsc. für Beischlaf verrichten, auch:* žáißti. — *Not. Letzteres Wort heisst eig. spielen, ist aber in dieser wegen des obscönen Gebrauchs nur Vorsicht zu benutzen.*
Fidibus, der, *etwa:* popiėrinis žiburėlis.
Fieber, das, *allgem.*, drugỹs. *kaltes Wechselfieber*, drugỹs. *das F. schüttelt ihn*, drugỹs jĩ krẽczia; krãto. *er hat das F.*, jìs drùgį tùri. *er ist am F. krank*, jìs drugiù ſerga. *das F. verlieren*, *pámèsti *etwas gegen das F. einnehmen*, kã prõ drùgį įìmti. *das F. ist wieder gekommen*, drugỹs wėl atgrỹžo. *einen F.*, kasdiẽn krecziãs drugỹs. *dreitägiges F.*, drugỹs, kuřs kàs trẽczią diẽną krẽczia. *das F. vertreiben*, drùgį prawaryti. *Fieber nimmt ab*, drugỹs menkỹna. mãžinas. drugỹs jaũ nė teĩp dideĩ krẽczia. *das F. bricht die Knochen*, drugỹs kaulùžo. *Fieberhitze*, karßtis, czio. *Fieberhitze haben*, kárßcziũti. *kein F. haben, nicht fiebern*, ne-kárßcziũti. *er liegt am F.*, jìs gùl karßtyje. jìs gùl kárßcziũdamas. *ein hitziges F.*, karßczìei. *am hitzigen F. krank sein*, karßczieis ſirkti (*vg*).

Digitized by Google

Fieberanfall, der, drùgio ußpůlims. drùgio trétims. drùgio nutwĕrims. *er bekam einen F.*, drugỹs jĩ nutwĕrė.
fieberartig, lýg kõks drugỹs.
fieberfrei, bė drùgio. *ich bin heute f.*, àß ßeñdiėn bė drùgio. ßeñdiėn manę drugỹs nė-krecźia. *ich habe heute einen f. Tag*, ßeñdiėn mãno geróji diėnà. ßeñdiėn àß bė drùgio.
Fieberfrost, der, drùgio ßaĩtis, cźio. *im Zusammenhang bloss:* ßaĩtis. *er hat F.*, jĩ ßaĩtis láuźo.
fieberhaft, *z. B. mir ist f. zu Muthe*, mán teĩp atſidůd. lýg kaĩp kàd manę drugỹs norĩs twérti. *er zitterte f.*, jìs drebẽjo lýg kaĩp drùgio krĕcźiams.
Fieberhitze, die, kařßtis, cźio. drùgio kařßtis. *F. haben*, kárßcźiůti. *er liegt in der F.*, jìs gùl' kárßcźiůdams.
Fieberkranke, der, drugiù ſergą̃s (ligónis, iės, *m.*).
Fieberkrankheit, die, drugỹs. drùgio ligà.
Fieberrinde, die, mẽdžio žiẽwė priẽß drùgį.
Fieberschauer, der, (drùgio) ßiurpulỹs. *ihn überfiel ein F.*, jĩ pérčmė (lýg kõks) drùgio ßiurpulỹs. *F. durchrieselten mir die Haut*, ßiurpulieĩ mán pẽrẽjo peř kúną.
Fiebertag, der, drùgio diėnà. drùgio krecźiamóji (*od.* piktóji) diėnà.
Fiebersträume, die, drùgio (*od.* kařßcźiù) ſwáicźiãwimai. *er hat F.*, jìs ſwáicźiůja kařßcźiůdams.
Fiedel, die, *Geige*, ſmuĩkas.
Fiedelbogen, der, ſtrýkas.
fiedeln, ſmuikůti. *spöttisch*, ſtriunàs dìlinti. ſmuĩką cźirßkinti. — **Fiedeln**, das, ſmuikãwimas.
Fiedeler, Fiedler, der, ſmuĩkininkas.
federn, *im Partic., gefiedert, d.h. mit Federn bewachsen*, plùkſnomis apźélęs. *mit Federn versehen*, plùnkſnůtas. *bunt gefiedert*, ſu margomis plùnkſnomis apźélęs.
Figur, die, 1) *Gestalt*, pawidalas. *Aussehen*, išßiweizdėjimas. išweizdėjimas. *du wirst eine schlechte F. spielen*, tù negražieĩ išßiweizdėſi (*od.* išweizdėſi). — 2) *Bild, Abbildung*, ãbrozas. — 3) *Zeichnung*, źénklinimas. *die F. eines Dreiecks zeichnen*, ãbrozą trikampio nuźénklinti. — 4) *Art u. Weise, z. B. eine F. beim Reden*, kalbėjimo bůdas.
figürlich, *Adj. u. Adv.*, peř ãbrozą. ãbrozißkas. (*Adv.* ãbrozißkai.) *auch wohl:* peř prilýginimą (*gleichnissweise*). *das ist ein f. Ausdruck*, tàs źódis yrà peř ãbrozą (*od.* peř prilýginimą; ãbrozißkai) kalbẽtas. taĩ ãbrozißkas źódis.
Filialkirche, die. *etwa:* duktė̃ baźnýcźia.
Filou, der, *s.* Betrüger, Gauner.
filtriren, *s.* durchseihen.
Filz, der, 1) *eig., wenig gebr.:* kalpõkas. *ganz veralt.:* tũbas. *jetzt gew.:* filcas. — 2) *Filzhut*, kalpokinė (*od. gew.:* filcinė) kepùrė. — 3) *ein geiziger Mensch*, ßykßtõklis.
Filzdecke, die, kalpokìnis (*od.* filcìnis) dẽkis.
filzen, 1) *eig.*, wélti. *es filzt sich*, taĩ wẽlias. *rslt.*, ſuſiwelia. — 2) schelten, *s. dieses.*
Filzhut, der, kalpokinė (*od.* filcinė) kepùrė.
filzig, I) *Adj.*, 1) *eig., wirr in einander geschlungen, filzartig*, ſuſiwẽlęs lýg kõks ſilcas. *wenig gebr.:* lýg kõks kalpõkas. — 2) *geizig*, ßýkßtas. *ein f. Mensch*, ßykßtõklis, io. — II) *Adv.*, ßykßtaĩ.
Filzigkeit, die, *Geiz*, ßykßtùmas.
Filzkappe, die, kalpokinė mùcźia.
Filzlaus, die, filtsliùzė. ßimtakója (utėlė̃).
Filzmantel, der, kalpokìnis maſtelis, io.
Filzschuh, der, kalpokinė (*od.* filcinė) kùrpė.
Filzsocken, die, kalpokinės (*od.* filcinės) ßtrùmpos.
Filzstiefel, der, kalpokìnis ſopãgas.
Fimmel, der, *männlicher Hanf, der bald nach der Blüthe vertrocknet*, pleizgãnė. pleizgė̃ (kanãpė).
Finale, das, das Ende, der Ausgang, *s. d.*
Finanzdirector, der, *Tit.*, finañcdirèkteris, io.
Finanzen, die, *Vermögen*, turtas. naudà. lõbis. *Geld*, piningaĩ. *Vermögensumstände*, paſiturẽjimas. *mit seinen F. steht es schlecht.* ſù jõ paſiturẽjimu ne-geraĩ ſtów. *die F. eines Staates*, źémės (*od.* karalỹſtės) naudà (*od.* turtas; lõbis; piningaĩ). *die F. des Landes verwalten*, źémės náudą (*od.* piningus) waldýti. *die F. reguliren*, piningus dawãdyti. *rslt.*, ſudawãdyti.
Finanzminister, der, miniſteris (io) añt piningũ. piningũ miniſteris, io. *als Tit.*, finañcminiſteris, io.
Finanznoth, die, *Geldmangel*, piningũ ſtokà.
Finanzrath, der, *Tit.*, finañcrots.
Finanzsache, die, piningũ dalỹkai.
Finanzverwaltung, die, waĩdymas piningũ dalỹkų.
Finanzwesen, das, piningũ dalỹkai.
Finanzwissenschaft, die, mókſlai apiẽ piningũ dalykùs.
Findelhaus, das, raſtìnių kũdikių bùtas.
Findelkind, das, raſtìnis kũdikis, io.
finden, I) *tr., etwas antreffen, gewahr werden*, ràſti. *rslt.*, a) *ohne zu suchen*, ką̃ ràſti. *nach vorherigem Suchen*, ſuràſti. ſuwókti. — b) *wenn es sehr versteckt gewesen*, atràſti (*fast s. v. a. auf die Spur kommen*). — c) *wiederfinden*, atràſti. *über etwas unvermuthet kommen*, ką̃ užẽĩti. *ertappen*, ußtrõpyti. užliñkti. *z. B. ich fand ein Messer*, àß peĩlį radaũ. *ich habe suchend gefunden*, ſuradaũ. *den verlornen Weg wieder finden*, kẽlį atràſti. *ich werde dich schon finden (etwa um dich zu strafen)*, àß tawę̃ ſuràſiu; ſuwókſiu. *wird dabei ein Verstecktsein vorausgesetzt, auch:* atràſiu. *ich habe es irgendwo geschrieben gefunden*, àß taĩ kuř nórs paraßýta radaũ. *er fand*

Digitized by Google

mit seiner Nachricht keinen Glauben, jõ žinìei nìčks ne-wičryjo. *Beifall f.*, pritarìmo (*od.* pamėgìmo) ràšti. *ich fand bei ihm kein Gehör*, jìs mãno žõdžiũ nenorėjo girdėti. *Hülfe f.*, pagálbos ràšti. *seinen Tod in der Schlacht f.*, mũšyje šmerti ràšti. *er fand ein grosses Vergnügen daran*, jìs tamè daũg pašimėgìmo rãdo; *od. lieber:* jìs tũmì dideĩ pašimėgo. *ist es s. v. a. ausfindig machen, ermitteln, etwa: die Lage einer Sache*, kã išràšti. *z. B. er hat gefunden, dass ich unschuldig bin*, jìs išrãdo, manę ne-kaltą čẽsanti. *der Arzt hat gefunden, dass die Krankheit durch Erkältung entstanden sei*, dãktars išrãdo, kàd tà ligà ìš atšiãldymo pasidãriusi. *wofür halten, z. B. ich finde für gut*, àš peř gér laikaũ; išrandù. *ich finde es heute kalt*, mán rõdos (*od.* mán atšiduñd), kàd šeñdien šaltà. *Statt finden*, nusidũti. *die Reise kann nicht Statt f.*, tà keliõnė ne-gál nusidũti. *od. lieber:* šeñdien nebùs galimà keliáuti. — II) *rfl., sich finden*, 1) *von verlorenen Dingen, sich wiederfinden, zum Vorschein kommen*, ràstis; *auch:* atsiràšti. *nach vorherigem Suchen*, šusiràšti; *auch:* šusiwókti. *das Messer hat sich schon gefunden*, peĩlis jaũ rãdos; *auch:* šusirãdo; atsirãdo; šusiwókė. — 2) *gefunden werden, vorhanden sein, z. B. in diesem Teiche finden sich Fische*, šitamè ežerè rañdas žuwiũ. *es fanden sich nur Wenige dazu bereit*, añt tõ tìkt kelì gatawì te-rãdos. *in diesem Walde finden sich keine Wölfe*, šiõj girìoje wilkũ nerañdas; *od.* n'ìerà. *in Spanien findet sich Blei, Eisen, Silber, Gold*, Szpánijoje rañdas šwìno, geležiẽs, šidãbro, áukso. — 3) *entstehen*, atsiràšti (*auch wohl:* ràstis). *z. B. es finden sich auf dem Leibe kleine Bläschen*, añt kúno atsirañda mãžos pũslẽlės. *es fanden sich im Walde unbekannte Thiere, ohne dass man wusste, woher*, girìoje atsirãdo nepažįstamu paũkščiũ, neiwiénam ne-žìnant, ìš kuř. — 4) *sich zeigen, sich ergeben, z. B. das wird sich schon f.*, taĩ jaũ ràšis; *od.* išširódys. *es fand sich, dass er unschuldig war*, taĩ išširódė (*od.* išširãdo), kàd jis nekaltas. — 5) *sich fühlen, z. B. er findet sich unglücklich*, jìs jaũčias nepalaimìngas. *ich finde mich heute ganz wohl*, àš šeñdien jaučiũs powišám šweĩkas. *ich finde mich heute etwas unwohl*, àš šeñdien jaučiũs (*od.* nušimanaũ) ligúštas. *ich finde mich nicht bewogen zu reisen*, àš ne-jaučiũs weřčiamas keliáuti. *od. lieber:* àš neĩ jokiõs priežastiès ne-turiù keliáuti. *er findet sich beleidigt*, jìs jaũčias ì-žártintas. *sich plötzlich wo od. wie f.*, kõks arbà kuř čẽsas pasijùsti. *z. B. ich fand mich mit einem Male in einem Walde*, àš šù wiẽnu šykiù pasijutaũ girioje b'ẽsąs. — 6) *sich in etwas finden, d. i.* a) *verstehen, z. B. ich kann mich in dieser Sache nicht f.*, àš tamè dalykè dár ne-galiù atšèkti (*sich zurecht finden*). *wir können uns in Gottes Weltregierung nicht recht f.*, mẽs Diẽwo waĩdyme ne-labaĩ gãlim atšiškti. — b) *sich in etwas ergeben*, kã pasidũti. *sich in den Willen Jmds* ì kiẽno wãlę pasidũti. — c) *sich wornach bequemen, einrichten*, pagaĩ kã šiuõ — **Finden**, das, radìmas. at-, atši-, ìšsu-, šusiradìmas. šuwokìmas. išširódymas. jautìmas. pasijutìmas. atšiekìmas: in der *Bdtg der entspr. Verba.*

Finder, der, kuřs kã rãdęs.

Finderin, die, kurì kã rãdusi.

Findling, der, *s.* Findelkind.

Finger, der, pirštas. *die Benennungen der einzelnen F.: der Daumen*, nykštỹs. *Zeigefinger*, šmìlius. *der mittlere F.*, didỹsis pirštas. *der Ringfinger*, bewařdis. *der kleine F.*, mažàlis pirštas. *mir sind die Finger vom Frost gefühllos geworden*, mán pirštai nugrùbę. *der Nagel am Finger*, nãgas. *mir kribbelts vor Frost unter den Nägeln*, mán pãnagės patekẽjo. *der Knochel od. das Mittelgelenk am Finger*, kìrkrumplỹs. *mit dem F. auf Jmdn zeigen*, (šù) pirštù añt kõ ródyti. *den F. heben*, pirštą pakélti. *Jmdn mit dem F. anrühren*, kã (šù) pirštù užgáuti. *kannst dir das an den Fingern abzählen*, tù taĩ galì añt pirštũ nušiskaityti. nušiskaitýti. *etwas an den Fingern herzählen*, kã añt pirštu parokúti. *es ist keiner von ihnen einen F.*, niẽks jiẽ pirštą ne-jùdimo. *man kann ihm den F. wickeln*, jìs šwelnùs kaĩp *einem durch die F. sehen*, kám pa ßtùs žiurėti. kám ãkį primérkti (*einem zudrücken*). dėtis lýg ne-mãtąs. *etwas aus dem F. saugen*, kã iš prašmanýti. kã ìš pirštо išfižìsti. *er ist lange F., d. h. ist diebisch*, jõ pir liñipa. *Jmdm auf die F. sehen*, kam pirštu žiurėti. añt kõ aštrieĩ dabóti. *thut ihm kein F. weh*, jám neĩ pir ne-škaužta. — 2) *Finger als Mass, einen F. lang, breit*, pirštо ìlgas: pl *od.* ìlgas, platùs kaĩp peř pirštą. *davon keinen F. breit ab*, nũ tõ n tólink neĩ peř pirštą. — 3) *F.* = *z. B. das ist Gottes F.*, taĩ Diẽwo pir

fingerartig, *wie ein Finger*, lýg pirštas. *wie (mehrere) Finger*, lýg pirštai.

Fingerchen, das, pirštẽlis. pirštùkas. ßtýtis.

fingerförmig, *s.* fingerartig.

fingerdick, tõks štóras kaĩp pirštas.

fingerhoch, tõks áukštas, kaĩp pirštas.

Fingerhandschuh, der, pirštùta pirštinė.

Fingerhut, der, *selten:* nùperštkas. *meistens* fiñgerhuts.

Digitized by Google

...erlang, tõks ìlgas, kaĩp pir̃ßtas. pir̃ßto ...gas. kaĩp per̃ pir̃ßtą ìlgas.

...ernagel, der, pir̃ßto nãgas.

...gerreif, Fingerring, der, (pir̃ßto) źiẽdas.

...gersbreit, f.-dick, f.-lang, *s.* finger-breit, -dick, -lang.

...gerspitze, die, pir̃ßto gãlas. *mir kribbelts vor Frost in den Fingerspitzen (unter den Nägeln)*, mán ìš šaĩczio pãnagės pakẽjo.

...gersprache, die, kalbà pir̃ßtais. ſuſiródymas pir̃ßtais.

...gerzeig, der, *eig.*, paródymas (ſù) pir̃ßtù. *Belehrung*, pamokìnimas. *Jmdm einen F. geben*, kã̀ pamokìti. kám prõtą praidũti. *s. v. a. Nachricht geben*, žìnią dúti.

...ke, der, kikilis (*Mielcke*).

...ne, die, 1) *im Gesicht*, ſpũgas. *voll Finnen*, ſpũgũtas. — 2) *im Schweine*, ...ra. *ein Schwein voller Finnen*, wir̃ũta kiaũlė. — 3) *Flossfeder*, źuwiẽs ſparnas. ...g, 1) *f. Gesicht*, ſpũgũtas wéidas. ...das pìlnas ſpũgũ. — 2) *f. Schwein*, ...ũta kiaũlė. wirũ tùrinti kiaũlė.

...r, 1) *eig., ohne Licht*, tamſùs. *f. Nacht*, ...ſi naktìs. *in der Kammer ist es f.*: ...ároje tamſi. *es ist schon ziemlich f.*: ...tamſoka. *es ist hier zu f. zum Schreiben*, ...ficzion per-tamſu (*auch:* per-tamſi) ...ù. *es wird f.*, témſta. *wird etwas f.*, ...ta; *ganz f.*, ſutémſta. *die Augen werden f*, ãkys aptémſta. *es wird mir f. vor den Augen*, mán ãkys apſitámſina. *auch:* ...ámſta. *etwas, ein wenig f. machen*, kã̀ ...ámſinti. *das Finstere als Subst.*, tamſà. *kann im F. nichts finden*, àš tamsõj ...ko ne-galiù ràſti. *der Zustand, wo es ...ch hell, halb finster ist, Halbdunkel*, ...ptamſa. źliėjà. — 2) *uneig., nicht ...ter*, ne-liũkſmas. *mürrisch*, rũſtas. *mit ...runzeltem Gesicht*, ſuſiraũkẽs. *traurig*, ...rũtnas. *Jmdm ein f. Gesicht machen*, ...kã̀ rũſtaĩ paźiurẽti.

...sterling, der, 1) *ohne Einsicht*, bè ...manymo. źmogùs niẽko n'iſmãnąs. — 2) *ein Freund der Finsterniss*, tamſy...ės prietelis. źmogùs tamſybę mylĩs; ...rs tamſybė paſimẽkſta; kuĩs šwiẽſõs bijos ...er das Licht scheut).

...sterniss, die, *als Stoff gedacht:* tamſybė. ...er durch diesen Stoff herbeigeführte Zustand, tamſà. *das Finstersein, od. F. als substantivirte Eigenschaft:* tamſumas. *Doch werden diese Ausdrücke oft auch unter einander verwechselt, z. B. draussen herrscht die dickste F.*, laukè raĩdas tir̃ſcziausioji tamſà; *auch:* tamſybė. *s. v. a. Verfinsterung, F. der Sonne, des Mondes*, ſaulės, mẽnesio aptemimas. — *uneig., z. B. F. deckt die Heiden*, tamſybė yrà pãgonis apdeñgusi; apẽmusi. *Unvernunft*, ...ũmintis, iẽs, *f.*

Finte, die, 1) *eig., listiger Hieb*, kytrùs (*od.* klaſtingas) kir̃tis, czio. — 2) *List*, kytrỹſtė. *Betrug*, klaſtà. wylius. *eine F. machen*, kã̀ dãrąs dẽtis. teĩp dẽtis, tar̃ſi kã̀ dãrąs. klãſtą prówyti.

Fintenmacher, der, klaſtõrius. ſùkczius. ſuſuktas źmogùs. wiliõkas.

Fips, der, *ein Schneller mit dem Finger*, knìpkis. io. knìpſkis, io.

Firma, die, *Name*, war̃das. *die Handlung führt diese F.*, tà kupczỹſtė tam̃ wardù rãßos; teĩp wadìnas. *Aufschrift*, ùźrašas.

Firmament, das, twirtỹbė. *F. des Himmels*, dangaũs twirtỹbė.

firmeln, ßwéntinti. fir̃meliũti.

firn, *alt*, ſẽnas. *vorjährig*, pérnykßtis.

Firnewein, der, *alter Wein*, ſẽns wỹnas. *vorjähriger Wein*, pérnykßtis wỹnas.

Firniss, der, *eine flüssige Öl- od. Harzmasse*, fer̃nicas.

firnissen, kã̀ fer̃nicu aptèpti; aptráukti. kã̀ fer̃nicũti. *rslt.*, apfer̃nicũti.

First, der; **Firste**, die, *der Gipfel des Daches*, (ſtógo) kraĩkas. ſtógo wirßùs. *die Spitze eines Berges*, kálno wirßùs.

Fiscal, der, *königlicher Aufseher*, karãlißkas úźweizdas. *Aufseher des Geldes*, piningũ úźweizdas. uźdabótojis añt piningũ.

Fisch, der, źuwìs, iẽs, *f. Fische fangen*, (źuwiũ) źwejũti (*mit Netzen*); meßkeriũti (*mit Angeln*). *rslt.*, ſuźwejũti. ſumeßkeriũti. *ein ausserhalb des Wassers gestorbener F.*, nutróßkuſi źuwìs. *einem F. das Eingeweide ausnehmen*, źùwį iß-ſkróſti. *einen F. aufschneiden*, źùwį iß-pleĩkti. *die F. laichen*, źùwys ner̃ßt. *der F. riecht schon übel*, źuwìs jaũ pakwìpuſi; barßà (*barsch*). *einen F. ausgräten*, ãßakas ìš źuwiẽs iſimti.

Fischaar, Fischadler, der, źuwẽdra.

Fischangel, die, meßkerẽ.

fischartig, lýg kokià źuwìs. lýg kaĩp kokià źuwìs.

Fischbehälter, der, *ein kahnartiger im Wasser schwimmender durchlöcherter F.*, ſkiaũrė. *ein von Weiden geflochtener F., der mit Steinen beschwert in's Wasser gesenkt wird*, bùczius.

Fischbein, das, fißbiėnis, io. fißbėms.

Fischblase, die, źuwiẽs pũſlė.

Fischbrühe, die, źuwiũ ſriubà. *bei den Haffischern:* jùßė.

Fischbrut, die, źuwiũ weiſlė. źuwýcziei. jaunosios źuwikės. *Rogen*, ìkrai. ìßnarßos.

Fischchen, das, źuwikė, źuwẽlė.

Fischdieb, der, źuwiũ wagìs, iẽs, *m.*

fischen, *eig., Fische fangen, mit Netzen*, źwejũti. *rslt.*, ſuźwejũti. — *uneig., suchen*, kõ jẽßkóti. *zu fangen suchen*, kã̀ gáudyti. *zu ergreifen suchen*, kõ graibýti. *sprw.: im Trüben ist gut f.*, drumſtam̃ wandenyjè gér źwejũti. — **Fischen**, das, źwejãwimas. *auch:* źwejà.

Fischer, der, źwejỹs.

Digitized by Google

Fischerei, die, 1) *das Fischen*, žwejãwimas. žwejà. *er ist auf die F. ausgegangen*, jìs añt žwejõs išẽjęs. *F. treiben*, žwejúti. *die F. auf einem Fluss pachten*, žwẽją añt kokiõs ùpės randawóti.
Fischergarn, das, *Netze*, tiñklai.
Fischergeräth, das, žwejõs rykaĩ.
Fischerhütte, die, žwẽjo šiẽtra.
Fischerkahn, der, žwejũ waĩtis, ies, *f.*
Fischerkorb, der, žwejũ kuřbas.
Fischernetz, das, žwejũ tiñklas.
Fischerschnur, die, žwejũ lýna.
Fischerzunft, die, žwejũ draugỹstė.
Fischfang, der, žwejà. *vgl.* Fischerei.
Fischfass, das, žuwiũ bõšas.
Fischflosse, die, žuwiẽs šparnas.
Fischgräte, die, (žuwiẽs) ašakà.
Fischhaken, der, *Angel*, meßkerẽ.
Fischhamen, der, *ein kleines, hinten beutelförmig auslaufendes Netz mit einem Stiel*, kešererỹs. graĩpštas. krýtis, ies, *f.*
Fischhandel, der, kupcźiãwimas ſù žuwimìs. žuwiũ kupczỹstė. *s. v. a. Fischverkauf*, žuwiũ pardawìmas. *hier findet F. statt*, šiczion ſù žuwimìs kupczìáujama. šiczion žuwiũ pardůdamà; *od.* perkamà beĩ pardůdamà. šiczion gáuni žuwiũ pirkti.
Fischhändler, der, žuwiũ kupcźiálninkas. *auch:* žùwininkas.
Fischhaut, die, žuwiẽs ůda; ſkūrà. *sehr dünne F., z. B. beim Peizker* (*cobitis fossilis*) plẽwẽ.
Fischkasten, der, ſkiaũrė. *s.* Fischbehälter.
Fischkieme, die, žuwiẽs žándas; *auch:* pažándė.
Fischköder, der, kůmì žùwys wiliójamos. *Regenwurm*, ſliẽkas. *Käfer*, wãbalas etc.
Fischlaich, der, ìkrai. žuwiũ išnarßos.
Fischlake, die, žuwiũ raſãlas.
Fischleim, der, žuwìnici klejeĩ.
Fischmarkt, der, žuwiũ turgus.
Fischmeister, der, *Tit.*, fišmeiſteris, io.
Fischnetz, das, žwejũjamas tiñklas.
Fischohr, das, *d. i.* Fischkiemen.
Fischotter, die, údra.
Fischrecht, das, žwejõs teiſỹbė. *das Recht zu fischen*, teiſỹbė žwejũti.
fischreich, žuwiũ pìlnas.
Fischreiher, der, geřwinas.
Fischreuse, die, *von Weiden geflochtene F.*, wárzas. *eine von Garn gestrickte F.*, (mekſtinis) wẽntaris, io.
Fischrogen, der, žuwiẽs (*od. Plur.* žuwiũ) ìkrai.
Fischschuppe, die, žuwiẽs žwýnis, ies, *f.*
Fischschwanz, der, žuwiẽs pelekà.
Fischspeise, die, 1) *Speise der Fische*, žuwiũ (*Sing.* žuwiẽs) maĩſtas; pẽnas. — 2) *Speise von Fischen bereitet*, ìš žuwiũ ſutaĩſytas waĩgis, io. *od.* žùwys (*Fische*).
Fischtag, der, žuwiũ diẽnà.
Fischteich, der, žuwiũ ežeras.
Fischthran, der, žuwiũ trióna.

Fischwaare, die, žùwys (*Fische*). *ich F. mitgebracht*, mãno atgabẽtafis ta ras yrà žùwys.
Fischwärter, der, žuwiũ uždabótojis; žiurẽtojis. užweizdẽtojis.
Fischweib, das, *Fischhändlerin*, moter ſù žuwimis. *altes F.*, žuwiũ bóba *ächtlich*). *Fischerin.* žwejẽ.
Fischweiher, der, *s.* Fischteich.
Fischzahn, der, žuwiẽs dantìs, iẽs, *f.*
Fischzehent, der, žuwiũ deſẽtinės.
Fischzeug, das, *s.* Fischergeräth.
Fischzug, der, žuwiũ waĩkſmas. *einen thun*, tiñklą išmẽtes tráukti.
Fiscus, der, *die Staats-* (*Königreich Casse*, karalỹſtės kãsė. *Staatsverm* karaĺỹſtės naudà.
Fistel, die, *Röhrchen*, gýſla. *Röhrgesch etwa:* pérãugęs ſkaudulỹs. — 2) *sange, etwa:* plónas kaklìnis baĩſas.
Fittig, der, ſparnas. *vgl.* Flügel.
Fitzband, Fitzelband, das, ficelb plonà burtikà.
fix, I) *Adj.*, 1) *fest beständig, z. B. Besoldung*, twirtà algà. *f. Idee*, liẽkanti (*bleibend*) miſlis. ſlišaknýjus *gewurzelt*) miſlìs. — 2) *hurtig*, s greĩtas. ſkubrùs. *ich bin f. u. fertig* pilnaĩ gãtaws. *f.* (*d. h. leicht entweich Luft, Gas*, greĩtas óras. greiti ſtaigà išlakiójąs garaĩ. — II) *Adv.*, taĩ. paſiliẽkanczìei. greĩtai. ſku *mach f.!* ſkùbįkis greĩtai.
fixiren, 1) *Jmdn f., d. h. einen fixe halt Jmdn aussetzen*, kám kókią (*od.* paſiliẽkanczią) aĩgą ſtatýti. k ſù twirtaĩ paſkirta algà priſtatýt 2) *Jmdn od. etwas mit den Au d. h. lange u. scharf ansehen*, ſtyromis akimìs žiurẽti. *auch ge* kã ſpiſtebeĩlyti.
Fixstern, der, wìs añt (tõs pacziõs) paſiliẽkanti žwaigzdẽ. (ìš wiẽtos) ne nanti žwaigzdẽ.
flach, *Adj.*, 1) *platt, flach*, lýgus. *f.* lýgus laũkas. *die f. Hand*, délna *breite Hand* (*Handbreite*) *als Mass* ßtakà. *eine f.* (*d. i. breite*) *Nase*, plo nósis. *eine f. Gegend*, plynà ßalis. ßalìs bè kalnũ (*ohne Berge*); bè auk (*ohne Höhen*). *Alles ist f. Land*, lýgus (*od.* plýnas) laũkas. *Jmdn Klinge schlagen*, kã (ſù) plókščziu mùßti. — 2) *nicht tief, z. B. von Sch Tellern*, liẽkßtas. nè dubùs. *von Fluss, Teich etc.*, ſeklùs. negilùs. *Stelle im Wasser*, ſeklì wiẽta. — 3) *steil, z. B. ein f. Ufer*, neſtatùs (*od.* paßliodnùs) krãßtas. *eben*, lýgus. *Dach*, plókščzias ſtógas. — 4) *nic haben*, žẽmas (*niedrig*); ne-aukßt — 5) *uneig., ungründlich, z. B. sitzt nur f. Kenntnisse*, jis tìkt pa mis (*od.* ne-nůgruñcziei) mokýtas.

Digitized by Google

Kopf, etwa: žmogùs liėkßtõs galwõs. liėkßtgalwis, io. *ein f. Mensch,* žmogùs ſekliõs ißmintiẽs. *vgl.* seicht, oberflächlich. — II) *Adv.,* lýgiei. liėkßtaĩ ſekliaĩ plokßcźieĩ. paßlõdniei. źemaĩ.

Fläche, die, *eine flache Stelle,* lygumà. *eine grosse Ebene,* pleĩnė. plýnė. *ebenes Feld,* plýnas (*od.* lýgus) laũkas.

Flächeninhalt, der, *z. B. dieses Land hat 100 Morgen F.,* ßis laũkas ßiñtą murgũ didelis. *der F. vom Grossherzogthum Braunschweig ist 72 □ Meilen gross,* Braũnßweikio ercikỹſtė yrà ſeptýniasdéßimt iř dwiẽjų keturkañpių mỹlių didėlė. *der F. von Afrika ist grösser als der von Europa,* Afrika didẽĩnė ùž Eirópa. Afrika yrà pagaĩ ilgùmą iř platùmą rokũjant didẽĩnė ùž Eirópą.

Flächenmass, das, ilgùmas beĩ platùmas. mãcźius ilgùmo beĩ platùmo. mãcźius ilgio beĩ plõcźio. didùmas pagaĩ iłgį beĩ plõtį rokũjant.

Flächenraum, der, *s.* Flächeninhalt.

Flachheit, die, lygùmas. liėkßtùmas. ſėklùmas. plokßtùmas. paßliodnùmas. źemùmas: *in der Bdtg der entspr. Adj., s.* flach. *der Mensch besitzt viel F.,* tàs žmogùs labaĩ liėkßtõs galwõs. ſekliõs ißmintiẽs.

Flachland, das, *ebenes Land,* plýnas laũkas. lýgus laũkas. lygumà. pleĩnė. *niedriges Land,* źẽmas laũkas. *Alles ist F.,* wiſlãb lygus (*od.* plýnas) laũkas.

Flachs, der, linaĩ. *eine einzelne Flachspflanze,* linas. *F. ausraufen, ziehen,* linùs raũti. *rslt.,* ißráuti. *F. gäten,* linùs rawėti. *F. einweichen, rösten,* linùs meřkti. *rslt.,* ịmeřkti. *der Ort wo der F. eingeweicht wird od. röstet,* linmarkė. linũ markà. *F. hinspreiten (zum Abliegen),* linùs kreĩkti. *rslt.,* pakreĩkti. *F. aufnehmen,* linùs paimti. *F. brechen,* linùs mìnti *od.* mịti. *rslt.,* ißminti. *das Flachsbrechen theilt sich in das eigentliche F.-brechen,* linùs laußti *u. in F.-schaben,* linùs braũkti. *F. schwingen,* linùs plàkti. *F. hecheln,* linùs ßukũti. *die Flachsfaser,* walaknà. *die beim Brechen zerbrochenen holzartigen Theile des Flachsstengels,* ſpãlici. *ein solches Stückchen,* ſpalỹs. *der gehechelte F.,* ßukũti linaĩ. *eine Handvoll F.,* linũ šáuja. *eine in einen Knoten gewundene, aus mehreren Händen voll bestehende Partie Flachses,* linũ grĩßtė. *rauher harter F.,* ßiuřgźdus linaĩ. *weicher F.,* ßweĩnus linaĩ. *ein Flachsacker (nachdem der F. abgezogen),* liniėnà. *der Same vom F.,* hanfėmenei (*Leinsame*). *etwas, das von F. gemacht ist,* linìnis. *Leinwand von F.,* linìnis audìmas. *etwas was von solcher Leinwand gemacht ist, leinen,* marßkõnis.

Flachsbart, der, *flachsähnlicher Bart,* barzdà kỹg kokiẽ linaĩ. *ein Mann mit einem solchen Bart,* linbařzdis, dźio.

Flachsbau, der, linũ auginimas. *F. treiben,* linũ auginti.

Flachsbreche, die, *ein Werkzeug zum Flachsbrechen,* mintuwaĩ.

Flachsbündel, das, linũ ſáuja (*Handvoll*). linũ bùntas *od.* kůlỹs (*Flachsbund*).

Flachsdotter, der, jùdrios. mentùriei.

flächsen, linìnis. *ein f. Schnur,* linìnis ßniũras.

Flachsfeld, das, linũ laũkas.

Flachshaar, das, *gelbliches Haar,* gelſwì plaukaĩ. *ein f. Mensch,* geltplaũkis, io. *Haare wie Flachs,* plaukaĩ kaĩp linaĩ. *ein Mensch mit solchem Haar,* linplaũkis žmogùs.

Flachshechel, die, linũ ßepetỹs.

Flachshecheln, das, linũ ßukãwimas.

Flachsriffel, der, linũ brauktùwės. linũ rẽpelys, iũ.

Flachsröste, die, linmarkė.

Flachsstengel, der, linas. linò ßiãdas.

Flachziegel, der, plokßcźià plytà.

flackern, *von der Flamme,* ßẽn iř tẽn mùßtis; wyzgóti. blaßkýtis. *hörbar f.,* plumſėti.

Fladen, der, ragaĩßis, io (*von feinem Mehl*). praplótis, cźio (*vom groben Brotteig*). *aus fast flüssigem Brotteig gemachter F.,* paliėtinis (*hingegossener*). *einen F. breit klopfen,* ragaĩßį praplóti. *einen F. in den Ofen hineinschieben,* praplótį (*od.* ragaĩßį etc.) į kãkalį ßáuti. *rslt.,* įßáuti.

Flagge, die, karùnà.. *jetzt gew.:* flagà. *Tuch,* ſkepetà. *eine kleine Fahne, Wimpel, wie etwa auf Thürmen, Schiffsmasten,* wẽlukas.

flaggen, *die Flagge wehen lassen,* karũną paſtatýti (*die F. aufstellen*). k. ußtráukti (*die F. aufziehen*). karũną ródyti (*die F. zeigen*).

Flaggenschiff, das, wyriáušioji ßiẽpis, iės. ßiẽpis ſù karùnà.

Flaggenstange, die; **Flaggenstock,** der, karũnos kártis, iės, *f.* karũnkartė.

Flämmchen, das, liėpſnẽlė. liėpſnikė. liėpſnùtė.

Flamme, die, liėpſnà. *in Flammen gerathen,* liėpſnũt pagáuti. *das Haus gerieth in Flammen,* bùtas pagãwo liėpſnũti. bùtas ußſidogė liėpſnomìs. *das Haus steht in Flammen,* bùtas dẽga. bùtas ugnyjė. bùtas liėpſnůja. *etwas in F. setzen,* kã uzdėkti (*vgl.*). *vgl.* Feuer. — 2) *uneig., heftige Leidenschaft, z. B. F. der Liebe, des Zornes,* méilės, keřßto ugnìs, iės. *f. die F. der Liebe verzehrt ihn,* méilės ugnìs jį ėda. *dort lodert die F. des Krieges,* tẽn liėpſnůja kãro ugnìs.

flammen, liėpſnũti. *das Feuer flammt hell,* ugnìs ßwiėſiei liėpſnůja. *ihm flammten die Augen,* jám ãkys liėpſnãwo; dektė dẽgė. *flammende Augen,* liėpſnůjanczios ãkys. *sein Gesicht flammte,* jõ weĩdas dektė dẽgė.

Digitized by Google

Flammenstrom, der, liẽpſnõs (*od.* ugniẽs) twãnas.

Flammenzũge, die; liẽpſnũją rãßtai. *auch:* degą̃ (*od.* ugniẽs) rãßtai. *das ist mir mit F. in's Herz eingeschrieben*, taĩ mán ugnìngais rãßtais į̃ ßirdį̀ įraßýta.

Flanell, das, franẽlis, io.

Flanke, die, *Seite des Bauchs*, paßónis, io. *die Seite des Leibes*, ßónas. *Seite im Allg.*, ßalìs, iẽs, *f. Dünnung*, tußtìmas. tußtìmai. *die F. eines Heeres*, ßónas. *den Feind auf der rechten F. angreifen*, nepriẽtelius añt deßinẽs ßono twérti; *auch:* añt deßinẽs pùſės apnìkti. *den Feind in der linken F. umgehen*, nepriẽtelius añt kairẽs ßóno (*od.* ßaliẽs) apeĩti.

Flankenmarsch, der, traukìmas añt wiẽno ßóno linkaĩ.

flankiren, I) *intr., umherstreifen*, apliñkui baſtýtis. — II) *tr., einen Flankenangriff machen, z B. den Feind f.*, nepriẽtelius iß ßaliẽs (*od.* ìß abiẽju) ßaliũ (*auch:* añt abiẽjų ßónų) apnìkti.

Fläschchen, das, plėczkẽlė. plėczkùtė.

Flasche, die, plėczkà. *die F. hat einen engen Hals*, plėczkà tùr' añkßtą kãklą. *eine F. Wein austrinken*, plẽczką wỹno ißgérti.

flaschenförmig, kaĩp (*od.* lýg) kokià plėczkà.

Flaschenfutter, das, *etwa:* plėczkinýczia.

Flaschenhals, der, plėczkõs kãklas.

Flaschenkorb, der, plėczkìnis kuřbas. plẽczku kuřbas.

Flaschenmacher, der, plẽczkius. plẽczku darýtojis. kuřs plẽczkų dãro.

Flattergeist, der, *ein leichtsinniger Mensch*, lengwadũßis, io. *ein unfester Character*, netwìrtas źmogùs. źmogùs bė jókio twirtùmo. *ein veränderlicher, unbeständiger Mensch*, źmogùs, kuřs wéik' añt ßiõ, wéik' añt tõ ußſipũl. źmogùs, dideĩ pẽrſimaĩnanczios dũmos.

flatterhaft, flatterig, *unfest*, netwìrtas. *veränderlichen Sinnes*, dideĩ pẽrſimaĩnanczios dũmos. *f. in der Liebe*, wéik' ßiõs wéik' tõs pamìlſtąs. kuřs wéik' añt ßiõs wéik' añt tõs ußſipũl.

Flatterhaftigkeit, die, netwirtà ßirdìs, iẽs, *f.* wìs pẽrſimaĩnanti dũmà.

flattern, 1) *mehrfach mit den Flügeln schlagen*, ſplezdnóti. ſplezdénti. *auch:* plezdénti. — 2) *hin u. her fliegen, z. B. von Vögeln*, lakſtýti. lakióti. *die Fahne flattert im Winde*, karùnà lẽkia óre. *die Flamme flattert*, liẽpſnà blãßkos; mùßas. *die Segel f.*, zẽgliei blãßkos; pùrta. — **Flattern**, das, ſpleznójimas. 'ſplezdẽnimas. lãkſtymas. lakiójimas. purtẽjimas: *in der Bdtg der entspr. Verba.*

flattiren, *s.* schmeicheln.

flau, I) *Adj., lau*, druñgnas. *erkaltet*, atáußęs. *schal geworden*, nuſteĩbęs. *matt, ohne Kraft*, ſilpnas. *mir wird f. zu Muth*, mán negér paſtój añt ßirdiẽs. *das Wasser ist f.*, wandũ druñgnas. *ein etwas f. Getränk*, filpnókas gẽrims. *eine im Handel f. Zeit*, kupczỹſtėje ſilpnas cziẽſas. *f. regnichtes Wetter*, drẽgnas (*od.* ßlãpias óras. — II) *Adv., z. B. eine Sache betreiben*, kókį dalỹką ſilpnaĩ (*od.* nè tikro) warýti.

Flaum, der, 1) *eig., Flaumfeder*, pū*Flaumfedern*, pūkaĩ. — 2) *die ersten Barthaare*, pūkaĩ. pūkinė barzdà.

Flaumbart, der, pūkinė barzdà.

Flaumfeder, die, pūkas.

flaumig, flaumartig, lýg kõks pūkas. *Pf* lýg kokiẽ pūkaĩ.

flaumig, *mit Flaumfedern bedeckt*, pūkùtas pìlnas pūkũ. pūkaĩs apźẽlęs.

Flaus, Flausch, der, 1) *ein Büschel*, kūſkis io. *z. B. ein F. Wolle*, wìlnų kūſkis. 2) *ein sehr wolliges Tuch*, dideĩ gaurùo mìlas. *dickes Wollenzeug*, ſtóras milas. 3) *ein Flauschrock*, gaurũta (*od.* flauſiñ ſermẽgà.

Flechse, die, (baltà) gýſla.

Flechte, die, 1) *etwas Geflochtenes*, ein *flochtener Strick, Band*, pynė. *eine Flechte*, kaſà. *ein Band, mit welchem Haarflechten gebunden werden*, kāſ — 2) *eine F. auf der Haut*, dedervė — 3) *eine Art Aftermoos (lichen)*, k *auch:* ſamanà. *gew. Plur.* ſãmanos. *mit Flechten bewachsener Stein*, B apkérpėjęs akmũ, mẽdis.

flechten, ką̃ pìnti. *rslt.*, ſupìnti (*zusam flechten*). *Kränze f.*, wainikų pìnti. *H flechten f.*, kaſàs pìnti. *Blumen i Haarflechten f.*, kwiẽtkų į̃ kaſàs pìti. įpìti. *einen Korb f.*, kuřbą pìti. — Fl das, pýnimas. ſu-, įpýnimas.

Flechtreis, das, pinamà ßakùtė.

Flechtweide, die (*salix viminalis, Li* źilwìtis, czio.

Fleck, der, 1) *Platz, Stelle*, daiktas. wi *auf diesem F. stand er*, añt ßito dai (*od.* añt ßitõs wiẽtos) jìs ſtowėjo. *ich nicht vom F.*, àß n'einù neĩ iß wiẽtos. *bleibt auf einem F.*, jìs paſiliẽkt añt wi wiẽtos; añt wiẽno daikto. *immer auf F. hinsehen*, añt wiẽnõs wiẽtos ži — *uneig., den Kopf auf den rechte haben*, ſąmoningos galwõs búti. ſąmo galwą turẽti. *er kommt mit seiner nicht vom F.*, jìs ſù ſãwo darbu wiẽtos ne-pareĩt. *er hat den rechten getroffen*, jìs (tikrąję wiẽtą) trópyjo. 2) *ein Stück Zeug, Leder*, ſkweřnas. pas. ſklỹpgalis, io. *ein essbar zugerich Stück Gedärme*, plẽkas (*auch:* blẽk *daher das essbare Gedärme*, plẽkai. *kochen*, plẽkų wìrti. *ein Stück L Acker etc.*, laũko, dirwõs ſklỹpas ſklỹpgalis, io). *ein kleiner F. Erde*, ſklỹpas. — 3) *ein Flecken*, plãkas. Flecken Nr. 2.

Digitized by Google

Flecken, der, 1) *Marktflecken, ein kleines Städtchen*, miẽſtẽlis, io. *ein Dorf, in welchem Markt gehalten wird*, kiẽmas, kuriamè tuřgus laĩkomas. *auch:* kiẽmas ſù tuřgumi. — 2) *eine kleine Stelle von anderer Farbe*, plākas. *auch:* ßlākas (*besonders auf dem Gesicht, z. B. bei Sommersprossen*). *ein sehr kleiner, punctartiger F.*, ſpůgas. *ein Schmutzflecken, von Kohlen, Russ entstanden*, paĩßas. *etwas so befleckte*s, paĩßinas. *da ist ein F.*, czià paißinà. *beschmutzt*, ſuterßtà. *ein durch farbige Flüssigkeiten entstandener F.*, plākas. ßlākas. *so gefleckt*, plakůtas. ßlakůtas. *da ist ein weisser F.*, czià baltà wiẽtà. báltas plākas. *ein blauer F. vom Schlagen, Stossen etc.*, mẽlynė. *Jmdm blaue F. machen*, kám mẽlynių padarýti. *da ist ein Rostflecken*, czión rūdiẽs plākas. *ein Tintenflecken*, tìntos plākas; ßlākas. *einen F. (aus einem Kleide) auswaschen*, plāką iß-mazgóti. *er bekommt rothe F. im Gesicht*, jis gáan raudónų plakų añt wéido. — *uneig., Schandflecken*, gẽda. *z. B. er ist ein F. seiner Familie*, jis gẽda ſãwo giminės. *sein Ruf hat einen F. erhalten*, jõ paſkálba yrà apgẽdinta; apbiaũrinta. *ein ehrlicher Name ist ohne F.*, jõ vẽ̃lybaſis waĩdas yrà czýſtas; yrà bè jokiõs nůtartiẽs. *er hat seine Ehre ohne F. erhalten*, jis ſãwo garbę yrà n'ỉzeiſtą (*od.* ỉapbiaũrintą) ißlaĩkęs).

flecken, I) *tr., fleckig machen, bunt machen*, lẽ̃ márginti. *rslt.*, ißmárginti. *meistens nach der Weise in der die Flecken gemacht werden, z. B. bespritzen*, kã̃ apſlakſtýti. *mit dickflüssiger Masse, mit Koth in starken Tropfen bespritzen*, aptaßkýti. *beschmieren*, aptèpti. *mit Russ od. mit einer Kohle anschwärzen*, ſupaĩſinti. *das Wasser fleckt, macht Flecken*, tàs wandů padãro ßlakũ. — **gefleckt**, *bunt*, márgas. *ein g. Ochse*, márgis, io. *fein gesprenkelt*, ſpůgůtas. *grob gesprenkelt*, ßlakůtas. *ein fein grau u. weiss gefleckte*s *Huhn*, raibà wißtà. — II) *intr.*, 1) *Flecken bekommen, bunt werden*, pamařgůti. *schmutzig werden*, apſiterßti. ſuſi-, apſibiaũrinti. ſuſi-, apſipaĩßinti. *sich beschmieren*, ſuſitèpti. *das Tuch fleckt*, tà ſkepetà gáan plakũ. tà ſkepetà plakůja. paſtója plakůta; plekiůja. — 2) *vorwärts kommen, z. B. die Arbeit fleckt mir nicht*, tàs dárbas mán n'eĩt nů rañkos. àß ſù tõm dárbu ne-pareinù iß wiẽtos. mán tàs dárbas nè-ſekas.

fleckenlos, *ohne Flecken*, bè jókio ßlakũlio. *ganz rein*, wiſái czýſtas. — *uneig., tadellos*, bè nůtartiẽs. *ganz rein*, wiſái czýſtas. niẽkù n'apbiaũrintas.

Fleckfieber, das, plakũ drugỹs. drugỹs ſù plẽ̃kieis. plākdrugis, io.

fleckig, *bunt*, márgas. *fein gesprenkelt*, ſpůgůtas. *grob gesprenkelt*, ßlakůtas. *fein grau u. weiss fleckiges Huhn*, raibà wißtà. *schmutzig*, ſuterßtas. *beschmiert*, ſuteptas. *berusst*, paĩßinas. *kothig*, puřwinas. *f. machen, beschmutzen*, kã̃ ſuterßti. ſutèpti. *s.* fleckenI, *tr. du hast das Tuch f. gemacht, d. h. beschmutzt*, tù tã̃ ſkẽpetą ſuterßei; apbiaũrinai. tù añt tõs ſkepetõs plakũ padareĩ.

Fleckkugel, **Fleckseife**, die, kulkà plakùs nu-imanti; nuczỹſtyjanti; muĩlas (*Seife*) plakùs nuczýſtyjąs.

Fledermaus, die, ßikßnósparnis, io.

Flederwisch, der, ßlůtgirnė (*Quirlfeger*).

Flegel, der, 1) *Dreschflegel*, ſprāgilas. *über die Theile des Flegels s.* Dreschflegel. — 2) *als Schimpfwort:* jáutis (*Ochse*). galwìjis (*Vieh*). neßwánkėlis, io (*ein sehr ungeschlachter Mensch*). ſtambùs žmogùs (*grober Mensch*).

Flegelei, die, neßwankùmas. ſtambùmas. neßwánkus (*od.* ſtambùs; jáutißkas; galwijißkas; nepatogùs; nemañdagus) paſielgimas.

flegelhaft, I) *Adj.*, neßwánkus (*ungeschlacht*). ſtambùs (*grob*). nemañdagus (*unanständig*). galwijißkas (*viehisch*). — II) *Adv.*, neßwánkiei. ſtambiei. nemañdagiei. galwijißkai. kaĩp jáutis.

Flegeljahre, die, durnỹſtės (*od.* ſawwalninkỹſtės; ißdykùmo; neßwankùmo) mẽtai.

flehen, *dringend u. demüthig bitten*, ßirdìngai (*od.* graũdziei) beĩ pakařniei praßýti; meĩſti. — **Flehen**, das, graudì (*od.* ßirdìnga) beĩ pakarnì maldà. ßirdìngas, pakarnùs prāßymas.

flehentlich *bitten*, ßirdìngai iř pakařniei meĩzdams praßýti. *ich bitte dich f., hilf!* meĩdziams gélbėk!

Fleisch, das, 1) *wie es z. B. vom Fleischer zubereitet wird*, miẽſa. *ein Stück F.*, miẽſõs ſtùkis. *gekochtes, gebratenes F.*, wìrta, keptà miẽſa. *gesalzenes, geräuchertes F.*, ſúdyta, rukíta miẽſa. *das F. ist schon angekommen, riecht übel*, miẽſà jaũ papaßwìnkuſi; pakwìpuſi. *saftiges F.*, ſýwůta miẽſa. *mageres F.*, liẽſà miẽſa. *fettes F.*, taukůta (*od.* riẽbì) miẽſa. *das wilde F. wegbeizen*, gýwąję (*od.* piktąję) miẽſą nuẽzdinti. *rohes F.*, žalià miẽſa. *F. vom Rinde (gleichviel ob vom Ochsen od. von einer Kuh)*, jautiẽnà (miẽſa). *F. vom Schweine.* kiauliẽnà (miẽſa). *F. vom Kalbe*, werßiẽnà (miẽſa). *F. von einer Gans*, žaſiẽnà (miẽſa). *das F. von einem Menschen*, žmogaũs miẽſa. miẽſà nů žmogaũs. *seltener:* žmogiẽnà miẽſa. *statt* miẽſa *gilt vom Menschenfleisch als edler u. anständiger zu sagen:* kúnas. *das rothe aus Muskeltheilen bestehende F. (bei Thieren u. Menschen)*, raumů. *das (rothe) F. ist mit Fett durchwachsen*, raumů taukaĩs pẽ́raugẽs. — 2) *das Fleisch als ein Bestandtheil des thierischen (u. menschlichen) Körpers, nicht zerstückt, sondern in seinem*

Digitized by Google

Zusammenhange mit dem ganzen Körper betrachtet, kúnas. *F. u. Blut*, kúnas beĩ kraũjas. *das Thier hat viel F.*, tàs gýwolis tùr daũg kúno. tàs gýwolis kúningas. — 3) *Leib*, kúnas. *das Wort ward F.*, žõdis pasitójo kúnu (*ja nicht:* miẽsà). *das Fleischwerden Christi von der Zeit der Empfängniss ab bis zur Geburt*, Kristaus įsikúnyjimas (*Kirchensprache*). — 4) *F., ethisch, im Gegensatz zum Geiste (bibl.)*, kúnas. *das F. gelüstet wider den Geist*, kúnas geĩdžia priẽß dwãsę. — 5) *alle lebenden Geschöpfe, z. B. alles F. ist Heu*, wìsas kúnas kaĩp žolė.

Fleischbank, die, miẽsiniñkų stãlas. *s. v. a. Fleischbude*, miẽsiniñko būdà. miẽsõs būdà.

Fleischbrühe, die, miẽsõs sriubà. *eine dicke F.*, tirštà sriubà. *Tunke*, dažinỹs. dažỹlai. padažà.

Fleischer, der, miẽsiniñkas.

Fleischerbeil, das, miẽsiniñkų bỹlė.

Fleischerbude, die, *s.* Fleischbank.

Fleischerbursche, Fleischerlehrling, der, miẽsiniñkų waĩkas. m. mokìntinis, io. *jetzt lieber:* miẽsiniñkų bùrßas.

Fleischerhandwerk, das, miẽsiniñkų remẽstas.

Fleischerhund, der, miẽsiniñkų ßã.

Fleischerinnung, die, miẽsiniñkų draugỹstė. miẽsiniñkai.

Fleischerknecht, der, miẽsiniñkų bérnas.

Fleischermesser, das, miẽsiniñkų peĩlis, io.

fleischern, *von Fleisch*, miẽsinis. *od. lieber durch den Gen.* miẽsõs, *z. B. eine f. Zunge*, miẽsõs liẽžùwis.

Fleischerwaare, die, miẽsõs tawõras. miẽsiniñkų tawõras.

Fleischerwage, die, miẽsiniñkų swarĩis, cžio; *u.* swarcžiei.

Fleischerwerkzeug, das, miẽsiniñkỹstės rỹkas.

Fleischeslust, die, kúno geĩdulis, io.

Fleischessen, das, 1) *Fleischspeise*, waĩgis (io), iß miẽsõs padarýtas. — 2) *das Essen des Fleisches*, miẽsõs wálgymas. *er enthält sich des F.*, jìs miẽsõs ne-wálgo.

Fleischfarbe, die, miẽsõs párwas. miẽsõs raudõnis, io.

fleischfarben, fleischfarbig, tõks raudónas kaĩp miẽsà.

Fleischfaser, die, raumeñs striktà.

Fleischfass, das, miẽsõs bõsas.

fleischfressend, miẽsõs ẽdąs. kurs miẽsõs ẽda. miẽsõs ėdikas.

Fleischgabel, die, miẽsõs ßãkė.

Fleischgeschwulst, die, kúno pùtmenos. kúno supútimas; sutinimas.

Fleischgewächs, das, gumbas. *Geschwür*, skaudulỹs.

Fleischhändler, der, miẽsiniñkas. miẽsõs kupczialninkas.

Fleischhauer, der, *s.* Fleischer.

fleischicht, lýg kaĩp kokià miẽsà.

fleischig, *von einem Thier*, miẽsingas. kúningas. *von einem Menschen*, kúningas. *eine f. Beere*, miẽsinga ũga. *voll rothen Fleisches od. mit Muskelfleisch* versehen raumenìngas.

Fleischigkeit, die, miẽsingùmas. kúningùmas. raumenìngùmas. *vgl.* fleischig.

Fleischklösschen, das, miẽsõs kukulẽlis.

Fleischklumpen, der, miẽsõs stukis, io.

Fleischlake, die, miẽsõs rasãlas.

fleischlich, I) *Adj.*, 1) *körperlich*, kúnas. *f. Vermischung*, kúniškas susibuwimas. susiwiẽnyjimas. *verständlicher:* su-, gulẽjimas. — 2) *sinnlich sündlich*, kúniškas. *z. B. ein f. Sinn*, kúniška dúma. — II) *Adv.*, kúniškai. *f. gesinnt sein*, *der Tod*, kúniškai dúmóti yra smert. *sich mit Jmdm f. vermischen*, su kuo susigulẽti. *wohl auch:* su kúni kúniškai susiwiẽnyti.

Fleischmade, dìe, miẽsõs kirmẽlė. *Fleisch mit vielen Maden*, į-, sukirmýjusi mi

Fleischmarkt, der, miẽsõs turgus.

Fleischspeise, die, miẽsà. miẽsõs waĩgis. waĩgis iß miẽsõs padarýtas.

Fleischsteuer, die, miẽsõs akcýzia.

Fleischstückchen, das, miẽsõs stukẽlis.

Fleischsuppe, die, miẽsõs sriubà.

Fleischtag, der, miẽsõs diẽnà.

Fleischtopf, der, miẽsõs pũdas.

Fleischvertheilung, die, miẽsõs iẽdalỹjimas.

Fleischwaare, die, miẽsõs tawõras.

Fleischwarze, die, kárpa.

Fleischwunde, die, ronà tìkt į kúno (į miẽsà) parẽjusi, nè iki į káulus.

Fleischzehent, der, deszẽtinės nù (důdamos).

Fleiss, der, 1) *Eifer, Emsigkeit bei einer tigkeit*, stropùmas. *sein F. erkalte* stropùmas atsilẽidžia (*lässt nach*); jas (*hört allmälich auf*). *er arbeite grossem F.*, jìs dirba su didžiù stro *auch:* dideĩ strõpiei. *mit aller A gung*, wìsą sỹlą prisitatýdams. *unabl* prisispýrẽs. *ernstlich*, iß tikro. — 2) *Mühe, Sorgfalt*, prõcė, *z. B. er hat ganzen F. daran gesetzt*, jis wisa añt tõ pristãtė. jis dẽl tõ daũg pa pasidãrė. jìs dẽl tõ dideĩ pasiproce *er betreibt diese Sache mit grossem* jìs tą dalỹką dirba su didele procė procìngai; dideĩ pasiprocewódams. *musst deinen F. erhöhen*, tù turi giaũs procewótis. *er hat darauf lichen F. verwendet*, jis dẽl tõ nůprõsnai pasiprocewójo. *er zeigt in Schrift viel F. u. Sorgfalt*, jis rõdo raßtè daũg prõcės ir pasidabójimo. 3) *Vorsatz, Absichtlichkeit, z. B. Knabe hat das Fenster mit F.* (*nicht Versehen*) *zerschlagen*, waĩkas lángą cziomis sukúlė.

fleissig, I) *Adj., eifrig, emsig*, strop *arbeitsam*, darbingas. *rührig*, sukrùs. sukrùs. *auch:* wikrùs. *nicht träge*, wangùs, ne-tinginỹs. *sich sehr bemühe* procìngas. *geschäftig*, triũsingas. *ein*

Digitized by Google

Arbeiter, ſtropùs darbiniñkas. *ein f. Knecht*, darbingas bérnas. *ein f. Kaufmann, Wirth*, apſukrùs (*od.* procnìngas) kùpczius, gaſpadorius. *eine f. Hausfrau*, triuſìnga gaſpadine. *eine f. Arbeit*, ſtropùs dárbas. *sorgfältige Arbeit*, procnìngas dárbas. *er ist f. bei der Arbeit*, jìs ſtropùs (*od.* nesangùs; ne-tinginỹs) priẽ dárbo. jìs ſirpti ne-wéngia; ne-ting'. *er ist f. im Pflügen*, jìs ſtrópiei ãria. — *Bezeichnet „fleissig" ein oftmals wiederholtes Thun od. Jmdn, der etwas oft thut*, ſtropùs. *auch durch's Adv.*, tánkiei. *z. B. er ist ein f. Kirchenbesucher*, jìs ſtropùs bažnyczios atlankýtojis. *od. lieber:* jìs tankiei (*auch:* ſtrõpiei) bažnyczią atlañko. — II) *Adv.*, ſtrõpiei. darbingai. apſuprieẽ. wikrieẽ. ne-wañgiei. procnìngai. triuſingaĩ. ne-tingẽdams. ne-wéngdams. *mit Anstrengung*, priſiſpýrẽs. *unablässig*, pàtláidams.

fletschen, *die Zähne*, dantìs ródyti. iſſiẽpti. iſſiſtiẽpẽs dantìs ródyti. *frq.*, ſaiſtýti. beſiſaipýdams dantìs rodýti. — **Fletschen**, das, *der Zähne*, dantũ ródymas.

Fleck, das; **Flicken**, der, *ein kleines, zum Ausbessern einer schadhaften Stelle aufgesetztes od. aufzusetzendes Stück Zeug*, *etc. ein F. auf ein Loch setzen*, lõpą ant ſkylės ſtatýti. *rslt.*, uſſtatýti.

flecken, *z. B. einen Rock f.*, ſermẽgą lópyti. **flicken**, lópyti. *ausbessern*, taiſýti. *rslt.*, taiſýti. — **Flicken**, das, lópymas. pa-lópymas.

Flicker, der, lópytojis.

Flickerei, die; **Flickwerk**, das, 1) *das Flicken*, lópymas. *ich habe hier eine F. vor*, àš ſiczion kã lópau. — 2) *lauter Flicker*, wiẽnì lopaĩ.

Flickschneider, der, ſiuwẽjas lópytojis. ſuwẽjas. kurs ſenùs rũbùs lópo.

Flickwerk, das, *ein aus F. zusammengesetztes Ding*, dáiktas, ìš wiẽnũ lopũ ſuſtatýtas. ſuſiuwinẽtas (*zusammengenäht*). *diese Schrift ist ein wahres F.*, tàs rãštas týſtaĩ lýg iš wiſokiũ lopũ ſuſtatýtas.

Flickwort, das, *etwa:* bè reĩkalo ſlópytas ſõdis, džio.

Flieder, der, 1) *spanischer F.* (*syringa vulgaris, Linn.*), alỹwas. — *Not. In der Bibel wird die Olive mit* alywà *u. der Oleander mit* alywũ mẽdis *bezeichnet.* — 2) *Hollunder* (*sambucus nigra, Linn.*), ſeĩmedis, džio (*aus:* ſeĩw-medis *d. h. Spulchenholz*).

Flege, die, *eig.*, muſẽ. muſẽlẽ. *eine grosse F.*, muſinas. *F. fangen*, mùſėles (*od.* muſes) gaudyti. *rslt.*, ſugáuti. *F. verjagen*, muſes baidyti. *rslt.*, pabaidýti. *F. schlagen*, muſes mùſti. *rslt.*, uzmùſti. — *uneig., eine leichte, liederliche F.*, paſilėidėlis žmogùs.

fliegen, 1) *sich durch Bewegung der Flügel fortbewegen*, lėkti. *rslt., fortfliegen*, palėkti. *hinauffliegen*, uzlėkti. *z. B. er flog auf's Dach*, jìs ùzlėkė añt ſtógo. *vgl. die Composita von* -fliegen. *frq., umherfliegen*, lakióti. lakſtýti. *f. lassen, z. B. einen gefangenen Vogel f. lassen*, paũkſti paléiſti (*loslassen*). *seltener:* palėkdinti. *f. machen, z. B. Tauben* (*durch Werfen*) *f. machen*, balandžiùs lakinti. *rslt.*, palakinti. *der Vogel kam geflogen*, paũkſtis àtlėkė. *in Kreisen u. Bogen umherfliegen*, lakiódams apliñkui ſkraidýti. — 2) *sich ohne Flügel durch die Luft fortbewegen*, a) *von leichtern Dingen, durch die Luft getragen werden, z. B. das Papier, die Feder fliegt*, põpiẽrius, plùnkſna lėkia. — b) *von einer Kraft durch die Luft getrieben werden, z. B. der Pfeil, die Kugel fliegt schnell*, ſtriėlà, kulkà lėkia greĩtai. — c) *vom Winde in der Luft bewegt werden, flattern, z. B. von Fahnen, Wimpeln*, lėkti. *f. lassen*, lakinti. lėkdinti. — 3) *uneig., überhpt. sich schnell fortbewegen, z. B. die Zeit, das Schiff fliegt*, czíėſas, ſliẽpis (lýg) lėktè lėkia. *auch:* bėkti (*γ g*) lýg lėktè lėkdams. *die Wolken f. am Himmel*, dẽbeſys lýg lėktè lėkia añt dangaũs. *sich zu Pferde setzen u. zur Stadt hinfliegen*, añt árklio uſſiſẽdęs ĩ miėſtą nuſsankinti (*hinsprengen*). *od.* lýg lėktè nulėkti. *das Kind kam zur Mutter* (*gleichsam*) *geflogen*, kũdikis priẽ mótynos atbėgo lýg lėktè àtlėkdams. *Jmdm an den Hals f.*, kã priſiókęs kaklù apſikabinti. — **fliegend**, I) *Adj., z. B. ein f. Vogel*, lekiãs paũkſtis. *f. Federn*, lėkianczios (*frq.*, lakiójanczios) plùnkſnos. *f. Haare, in so fern sie vom Winde gejagt in der Luft flattern*, lekiã plaukaĩ. *s. v. a. aufgelöstes Haar*, palaidì plaukaĩ. *f. Brücke*, bėgãs tiltas. perwãzas. *f. Hitze*, lekiãs karſtis. *ein fliegendes Gerücht*, lekiantì paſkálba. *f.* (*lose*) *Blätter*, palaidì laiſkaĩ (*od.* lãpai). — II) *Adv.*, lėkdams. *frq.*, lakiódams. *z. B. die Schwalbe erhascht f. ihre Speise*, kregždė ſugrėbia lakiódama ſũwo waĩgi. — **Fliegen**, das, lėkimas. *frq.*, lakiójimas. lãkſtymas.

Fliegengarn, das, *s.* Fliegennetz.

Fliegengift, das, muſiũ nůdaĩ. žõlės muſiómirės. žõlės muſẽms apſėrti; *od.* muſẽms numarinti.

Fliegenklappe, Fliegenklatsche, die, *etwa:* muſiómuſė.

Fliegenkoth, das, muſẽs ſúdas. *gew. Pl.* muſiũ ſúdai.

Fliegennetz, das, tinklẽlis, muſẽms ſugáuti.

Fliegenpilz, der, muſiómiris grỹbas.

Fliegenschwarm, der, muſiũ daugỹbė. muſiũ ſpẽczius.

Fliegenwedel, der, ſakùtė, muſẽms baidyti.

fliehen, 1) *aus Furcht davon eilen*, (ſaliñ) bėkti. *rslt.*, pabėkti (*γ g*). *vor Jmdm f.*, nũ kõ (*auch:* dėl' kõ) bėkti. *rslt.*, kam (*u.* nũ) kõ išbėkti. *zu Jmdm f.*, pàs kã

Digitized by Google

(*u.* priẽ kõ) bėkti. *rslt.*, nubėkti. *wohin f.*, kuř bėkti. *rslt.*, nubėkti. *zurück f.*, atgãl bėkti. *auseinander f.*, išbėgióti. *sie flohen, der Eine hierhin, der Andere dorthin*, jiẽ išbėgiójo wiẽns ßẽn kìts tẽn. *über Hals, über Kopf f.*, galwatrùkßczieĩs bėkti. — 2) *schnell vergehen, von der Zeit*, prabėkti. praßókti. *von den sinnlichen Freuden*, pragaĩßti. *von anderen verschwindenden Dingen, z. B. meine Kraft ist geflohen*, ſylà mán ſunỹkuſi; išnỹkuſi; prapũluſi. — 3) *meiden*, wéngti. *rslt.*, išwéngti. *z. B. fliehe die Lüste*, wéngk geĩdulius. ſaugókis (*hüte dich*) nũ geĩduliũ. — **Fliehen**, das, bėgìmas. pa-, iš, pra-, nubėgimas. išbėgiójimas. praßokìmas. pragaišimas. iš-, ſunykìmas. wengìmas. paſiſaugójimas: *in der Bdtg der entspr. Verba.*

Fliese, die, flýzas.

Fliess, das, 1) *Bach, kleines fliessendes Wasser*, upẽlis. upẽlė. tekmẽ. ſrowùtė. žiogỹs. — 2) *Fell*, káilis, io.

fliessen, 1) *sich massenhaft und strömend auf einer schiefen Ebene fortbewegen*, bėkti; *auch:* tekėti. *z. B. die Memel fliesst durch Littauen*, Niãmunas (*od.* Niãmuno ùpė) bėga (*auch:* tẽka) peř Liẽtuvą. *der Strom fliesst in's Haff*, ùpė bėga į marès. *in grosser Fluthmasse f.*, twįti. *das Wasser floss über die Ufer*, wandũ twìno (*rslt.*, pértwìno) peř kraßtùs. *in geringer Wasserfülle f., rinnen, z. B. das Flüsschen fliesst durch Wiesen*, upùtė tẽka peř piẽwas. *das Blut fliesst aus den Adern*, kraũjas tẽka iš gýslũ. *die Thränen f. aus den Augen*, ãßaros tẽka iš akiũ. *der Schweiss fliesst über das Angesicht*, prãkaitas tẽka peř wéida. *wenn die Wassermenge sehr geringe ist, s. v. a. sickern, z. B. von einer schwachen Quelle*, ſrawėti. tekėti. — 2) *auseinander fliessen*, a) *flüssig werden beim Schmelzen, z. B. das Blei fliesst schon*, ßwìnas jaũ ſklįſta. *die Lichte f.*, lìktys bẽga. *auch:* tiřpſta (*schmelzen*). — b) *auf einer horizontalen Ebene hingegossen auseinanderfliessen*, į wiſàs ßalìs ſklįſti. — c) *s. v. a. überfliessen, bei überfüllten Gefässen, z. B. das Wasser fliesst über den Rand des Eimers*, wandũ ſklįſta peř kibìro kraßtùs. — 3) *hervorfliessen lassen, z. B. die Quelle fliesst*, werſmẽ tẽka. *der Eimer fliesst, ist leck*, kibìras tẽka. — 4) *mit etwas Flüssigem bedeckt sein, triefen, z. B. das Gesicht fliesst von Schweiss*, wéidas wařwa (*stärker:* tẽßka) prãkaitu. prãkaitas peř wéidą wìs riſtè rìtas (*rollt*). *der Rücken fliesst von Schweiss*, nugarà į prãkaitą lýg įmirkýta. *auch:* prãkaitas bẽkte bẽga peř nùgara. — 5) *uneig.*, a) *Feuchtigkeiten durchlassen, z. B. dieses Papier fliesst*, añt ßito põpiẽriaus rãßant žódžiei ſubẽga. — b) *hangen, z. B. die Locken f. um den Hals*, plaukũ gárbanos (*od.* gárbanũtiẽjiė plaukaĩ) kãba (*auch wohl:* ſklįſta žemỹn) apliñk kãkla. *s. r. a. bewegen, z. B. die Locken f. um den Hals*, gárbanos rìtas apliñk kãkla. — c) *schnell u. leicht im Zusammenhange aufeinander folgen, z. B. ihm f. die Worte*, jam žódžiei twįte twįſta. jám žódžiei dideĩ ſẽkas. *die Rede fliesst ihm sanfter als Honig*, jám žódžiei tẽka ßwelniaũs ùž mẽdų. — d) *woraus entstehen, z. B. das fliesst (od. kommt) daher*, taĩ iš tõ atßi-eĩt. *das fliesst aus derselben Quelle*, taĩ pareĩt iš tõs paczių werſmės. — e) *wohin gelangen, z. B. das fliesst in die Staatskasse*, taĩ pareĩt į karalỹſtės kãſę. — f) *verschwinden, vergehen, z. B. die Zeit, die Jahre f. schnell*, cziẽſas, mẽtai greĩtai bẽga; praßók: pragaĩßta. — **Fliessen**, das, bėgìmas. tekėjimas. twinìmas. ſklindìmas. pérſklindimas. warwėjimas. teßkėjimas: *in der Bdtg der entspr. Verba.*

fliessend, I) *Adj., flüssig*, ſklįſtąs. *das ist f.*, taĩ ſklįſta. *strömen, nach einer bestimmten Richtung hin f.*, bėgąs. tekùs. *f. Wasser im Unterschiede von stehendem*, tekąs (*auch:* bėgąs) wandũ. *geschmolzen*, ſutiřpęs. *in Zerschmelzen begriffen*, tiřpſtąs. *f. werden*, tiřpti. *rslt.*, ſutiřpti. *eine f. Rede*, twįte twįſtanti kalbà. kalbà, kurioję žódžiei põ kìts kìto wìs lýg riſtè rìtas. *f. Papier*, põpiẽrius, añt kurió rãßant tinta (*od.* žódžiei) ſubẽga. — II) *Adv.*, bẽgdams. tekėdams. twindams. tiřpdams: *in der Bdtg der entspr. Adj. er spricht f.*, jis teĩp kaĩba, kàd jám žódžiei labaĩ ſẽkas; *od.* kàd jám žódžiei põ kìts kìtо wìs lýg riſtè rìtas.

Flusswasser, das, *fliessendes Wasser*, tekùs (*od.* bėgąs) wandũ. *Strömung*, ſrowė. *Wasser aus dem Fluss*, ùpės wandũ. wandũ iš ùpės (paſémtas).

flimmern, *z. B. die Schwerter f.*, kardaĩ blìzga; ßwytrója. *die Augen f. mir*, mán ãkys marškta (*γg*). — **Flimmern**, das, blizgėjimas. ßwitėjimas. ßwytrójimas.

Flinder, Flunder, der, *eine Art Scholle*, wiẽnpùſė.

flink, I) *Adj., schnell, hurtig*, greĩtas. *rührig*, ſukrùs. apſukrùs. wikrùs. — II) *Adv.*, greĩtai. ſukrieĩ. apſukrieĩ. wikrieĩ. *mach flink!* ſkùbįkis greĩtai! *er f. bei der Hand*, jis tůjaũ prie rañkos.

flinkern, žibėti. blizgėti. ßwiẽſėti. — **Flinkern**, das, žibėjimas. blizgėjimas. ßwiẽſawimas.

Flinte, die, pũczkà. *mit der F. schiessen* (ſù) pũczkà ßáuti. *mit der F. zielen*, į pũczkà miẽryti; *jetzt mehr:* ciẽlių̃ti. *die F. laden*, pũczką liodũ̃ti. *rslt.*, užliodũ̃ti. *früher:* už-, prikráuti. prówyti, *rslt.*, paprówyti. *eine geladene F.*, liodũ̃ta (*seltener:* užliodũ̃ta) pũczkà.

Flintenkolben, der, pũczkos kùlwė; kùlbė.

Flintenkugel, die, pũczkos kulkà.

Digitized by Google

Flintenlauf, der, pūczkos liúpa. pūczkos liópa.
Flintenschaft, der, pūczkos ßiftas.
Flintenschloss, das, pūczkos jùtryna.
Flintenschuss, der, pūczkos ßūwis, io.
Flintenstein, der, pūczkos titnagas.
Flitter, der, blìzgis, io. *od. lieber: Pl.* blizgei. *auch:* blizgaĩ. *selt.:* blìzgės.
Flittergold, das, áuksо paßwitaĩ.
Flitterstaat, der, *Putz*, puĩkios. *flimmernder Putz*, blizganczios puĩkios. *werthloser Lumpenputz*, puĩkiū ſkarmalaĩ. ſkarmalū puĩkios. niēkū puĩkios. *sich mit F. schmücken*, ſkarmalaĩs ßweĩſtis.
Flitterwerk, das, blìzganczios puĩkios. puĩkiū niēkai. niēkingi paßweitalaĩ.
Flitterwochen, die, pìrmoſios (*od.* blìzganczioſios) diēnos pō ſuweñczìawojimo.
Flitzbogen, der, kilpinė. ſlicźbogas.
Flockasche, die, plēnys, iū, *f. ein Flöckchen Asche*, plēnis, ies, *f.* plēnēlė.
Flocke, die, *Büschel Wolle*, wìlnū kùßkis, io. *s. v. a. Locke*, gárbana. *eine Schneeflocke*, ſnaĩgolė. *eine F. Asche*, pa-irà plēnis, ies, *f.*
flockicht, lýg kókios plēnys; ſnaĩgolės.
flockig, pìlnas plēniū.
Floh, der, bluſà. *voller Flöhe*, bluſētas. *ein Mensch, der stets voller Flöhe ist*, blùſius.
flöhen, kà blufinēti. *rslt.*, ißblufinēti. *sich f.* blufinētis. *rslt.*, ißſiblufinēti. — **Flöhen**, *n.*, blufinčjimas. iß-, ißſiblufinējimas.
Flor, der, 1) *Blüthenstand, durch's Verbum* ýdēti (*blühen*) *zu umschreiben, z. B. die Bäume stehen jetzt im schönsten Flor*, medżiós dabaĩ graźiáuſiei źýd'; *od.* dabaĩ źiēdū. — 2) *Wohlstand od. erfreulicher Zustand*, gēras paſilaĩkymas. *Wohlhabenheit*, paſiturējimas. *Glück*, palaima. *Schönheit*, grożýbė. — 3) *eine Art Zeug*, ſyras. — *uneig., es ist mir ein F. vor den Augen*, mán ākýs maĩkſta (*Vg*); margūja.
florieren, *blühen*, ýdēti.
Florkleid, das, ſyrinė kleidà.
Floss, das, 1) *eine od. mehrere verbundene Lagen zusammengebundener Holzstämme*, plētė. — 2) *ein Prahm zum Übersetzen, Fähre*, perwāzas. — 3) *eine schwimmende Brücke*, (tiltinis) liēptas.
Flossbrücke, die, liēptas.
Flosse, die, 1) *Flossfeder eines Fisches*, żuwiēs ſparnas. — 2) *ein Stück Holz od. Kork an dem obern Saume eines Netzes, um denselben im Wasser hoch oben zu erhalten*, plūdis, ies, *f.*
Flösse, die, 1) *worauf man fährt, s.* Floss. — 2) *das Flössen des Holzes*, mēdżiū (*od.* málkos) leidimas. *rslt.*, nuleidìnas. — 3) *der Flössort*, wiētà, kuř mēdżiei plùkdomi.
flössen, 1) *einfliessen lassen, z. B. Milch in den Mund f.*, piēno į bùrną pìlti. *rslt.*, įpilti (*eingiessen*); įlāßinti (*einträufeln*). — 2) *schwimmen lassen, z. B. Holz vom Berge (in einzelnen unverbundenen Baumstämmen etwa mittels eines Stromes) f.*, medżiùs plukdìnti. *hinablassen*, żemỹn léiſti. *rslt.*, nuléiſti. *Holz in Flössen zusammengebunden u. mit einander verbundene Lagen von Baumstämmen irgend wohin schwemmen*, medżiùs (*od.* málką) kuř ſlēmis léiſti. *rslt.*, nuléiſti. — **Flössen**, *n.*, das, įpýlimas. įlāßinimas. plukdìnimas. plùkdymas. leidimas ſlēmis.
Flossfeder, die, (żuwiēs) ſparnas.
Flössgraben, der, grābė mēdżiams plukdýti. grābė ſlēmis léiſti.
Flössholz, das, mēdżiei ſlēmis leidżiamiējie; plùkdomiējie.
Flöte, die, *etwa:* ßwilpỹnė. *od. nach einem altlittauischen Instrument* waĩzdis, dżio. *jetzt meistens:* flēta. flýta. *die F. spielen*, añt flýtos záiſti. *od. lieber:* flýtą pūſti (*die F. blasen*). *auch:* waĩzdyti. flytūti.
flöten, *wie eine Flöte klingen*, kaĩp flýtą ſkambēti. *die Flöte blasen, s.* Flöte.
Flötenblasen, das, waĩzdyjimas. flýtos pūtìmas. *s.* Flöte.
Flötenbläser, der, 1) *der die Flöte zu blasen versteht*, kuřs flýtą pūſti (*od.* kuřs waĩzdyti) móka. — 2) *der die Flöte berufsmässig bläst*, flýtos żaidējas. flýtininkas. waĩzdininkas.
Flötenspiel, das, *s.* Flötenblasen.
Flötenspieler, der, *s.* Flötenbläser.
Flötenstimme, die, meilingas iř ſaldùs (lýg kokiōs flýtos) baĩſas.
Flötenton, der, flýtos baĩſas.
flott, I) *Adj.*, 1) *schwimmend*, kàs plaũkia; plūdurioja. plaũkiąs. *ist f.*, plaũkia. *richtiger:* plūdur'. plūdurioja. *ein Shiff f. machen*, ßiēpį papłukdýti. *von einer seichten Stelle losmachen*, nū kokiōs ſeklumōs nugáuti. — 2) *lustig, locker*, apuřnas, *z. B. ein f. Bursche*, apuřnas waikìnas. — II) *Adv., f. leben*, lēbauti.
Flotte, die, (ßiēpiu) żaginỹs; żagýns. *eine F. erbauen*, żāginį budawóti. *rslt.*, pabudawóti. *eine F. ausrüsten*, ßiēpiū żāginį ißrėdýti; aptaiſýti. *eine F. bemannen*, ßiēpis wýrais apſtatýti. *die F. läuft aus*, żaginỹs ißbėga. *die F. hat gelandet*, żaginỹs kuř priē krāßto priſiléidēs. ßiēpys kuř priē krāßto priſiléiduſios. *die F. kreuzt*, ßiēpys bėgiója apliñkui; *od.* ßn iř tēn.
Flotille, die, ßiēpiū żaginēlis. māżas ßiēpiū ſkaĩtlius.
Flöz, das, *etwa:* (plokßcźiеĩ gùlinti) źēmiū arbà rūdū kartà.
Flözgebirge, das, ìß plokßcźiū akmeñs kartū ſudėtas kalnýnas.
Fluch, der, keikìmas. keĩkeſtis, cźio. *Verfluchung*, prakeikìmas. *wir sind unter dem F.*, mēs ēſme pō keikimù. *auf diesem Menschen ruht ein besonderer F.*, añt tō źmogaũs gùl' ypatißkas keikìmas.

Digitized by Google

fluchen, kéikti. *Jmdm f.,* añt kõ kéikti. *Jmdn verfluchen,* kã prakéikti. *Jmdm etwas an den Hals f.,* kéikdams kám kã wẽlyti. *rslt.,* uźwẽlyti. — **Fluchen,** das, keikìmas. prakeikìmas. keĩkeſtis, cźio.

Flucher, der, keikìkas. kuřs kéikia.

Flucht, die, bẽgis, io. bėgìmas. *rslt.,* iß-, pabėgìmas. *vgl.* fliehen. *gew. durch's Verb.* bẽkti (√g). *z. B. er ergriff die F.,* jìs pagãwo bẽkti. *es entstand eine allgemeine F.,* wiſì pagãwo bẽkti. *er denkt auf F.,* jìs añt tõ dùmója, kaĩp jìs iß-bẽkſęs; *od.* kaĩp jìs galėtù iß-bẽkti. *den Feind in die F. schlagen,* nepriẽtelius teĩp mùßti, kàd jiẽ bẽkti tùr. nepriẽtelius iß-mùßti. nepriẽtelius pabogìnti. *sich durch die F. retten,* bẽkti. *rslt.,* iß-bẽkti. bẽgdams iß-trúkti; iß-ſigélbėti. *er ist auf der F.,* jìs bẽga. *er ist durch die F. entkommen,* jis iß-bẽgo. jìs bẽgdams iß-trúko; paſpriúdo. *er wurde auf der F. eingeholt,* jĩ be-bẽgant pàwyjo.

flüchten, I) *tr., etwas eilig fortschaffen,* kã ránkßcźiei ßaliñ gabénti. kã ßaliñ bogìnti. *rslt.,* pabogìnti. *herausbekommen,* kã iß-gáuti. *fortbekommen,* ßaliñ paſigabénti. *verbergen,* kã flẽpti. *rslt.,* paſlẽpti. *frq.,* ſlapſtýti. (*Personen*) *retten,* gélbėti. *rslt.,* iß-gelbėti. — II) *intr.,* bẽkti (√g). *s.* fliehen, entfliehen. — III) *rfl., sich flüchten, s.* fliehen. — **Flüchten,** das, pabogìnimas. iß-gawìmas. pa-, iß-gabėnimas. paſlėpìmas. *vgl.* Flucht, Rettung.

flüchtig, I) *Adj.,* 1) *fliehend, auf der Flucht,* bėgãs. *er ist auf der F.,* jìs bẽga. *ist entflohen,* jìs pabẽgęs. *Flüchtling,* bėgūnas. *f. werden,* pa-, iß-bẽkti (√g). *s.* entfliehen. — 2) *schnell fliehend, vergehend, vergänglich,* kàs wéik' pragaĩßta. kàs greĩtai praßóka. *die f. Zeit,* greĩtai pragaĩßtas cźiẽſas. *die Zeit ist sehr f.,* cźiẽſas wéik' pragaĩßta; greĩtai praßóka. — 3) *leicht beweglich, schnell,* greĩtas. — 4) *leicht, unbeständig, von Menschen,* netwìrtas (*unfest*). wéikiei pėrſimaĩnąs (*bald veränderlich*). nepaſidabójąs (*unachtsam*). lengwadūßis, io (*flüchtigen Sinnes*). kuriõ miſlìs wéik' ßiokià wéik' tokià. kuriõ dùmà greĩtai kaĩtos. — 5) *f. gemacht, von Sachen, z. B. ein f. Schreiben,* ránkßcźiei paraßýtas rãßtas. — II) *Adv.,* 1) *schnell,* greĩtai. *einen Brief f. durchlesen,* grõmìatą akimìs lýg lėktè pėrlẽkti. *etwas f. ansehen,* añt kõ greĩtai paźwilgėti. añt kõ wõs ãkį uźmẽsti. — 2) *leichthin, eilig, z. B. ich konnte das nur sehr f. arbeiten,* àß taĩ tìkt labaĩ paſiſkùbindams te galẽjau dìrpti. *etwas nur f. berühren,* kã pawiřßumis tìkt wõs uźgáuti. — 3) *mit Unaufmerksamkeit,* ne-padabódams. n'ıſidabódams.

Flüchtigkeit, die, 1) *Geschwindigkeit,* greĩtùmas. — 2) *Eilfertigkeit,* ſkubrùmas; paſiſkùbinimas. — 3) *Vergänglichkeit, Kürze,* triumpùmas. triumpas patekìmas. *Jede die F. der Zeit,* apdùmók, kàd cźiẽſas triumpas. apdùmók cźiẽſo triumpùma. dùmók, kàd cźiẽſas wéik' praßóka; pragaĩßta. — 4) *Leichtsinn,* nepaſidabìmas (*Unachtsamkeit*). pėrſimaĩnanti dvasia (*veränderlicher Sinn*). netwirtùmas (*Unfestigkeit*).

Flüchtling, der, bėgūnas.

fluchwürdig, prakéiktinas. *eine f.* prakéiktina piktadėjỹſtė.

Flug, der, 1) *das Fliegen,* lėkìmas. *Hin- u. Herfliegen* (*frq.*), lãkſtymas. kiãwimas. *gew. durch's Verb. z. B. Vogel entfernte sich im schnellen* paũkßtis atſtójo greĩtai lẽkdams. *od. im* paũkßtis pãlėkė greĩtai. *die Schwalbe fängt ihre Speise im F.,* kregždė gaũna ſãwo waĩgį lakiódama. *einen Vogel im F. schiessen,* paũkßtį bė-lekiant nušáuti. — *uneig., der F. der Gedanken,* minties lėkìms. miſliũ greitùms. *etwas im F. machen, sehr schnell abmachen,* kã greičiáusiai atlìkti. *sehr eilig,* ſkubriáusiai. *dicht im F.,* ſkùbindams. *hinzuspringend,* prišókdamas. — 2) *was zusammenfliegt, z. B. ich habe heute einen F. sonderbarer Vögel gesehen,* ßeñdiẽn puĩką dywnũ paũkßcźių lėkiant macźiaũ. *ein F. Bienen,* ſpėcźius (*Schwarm*).

Flugblatt, das, išléiſtas laĩßkas. *eine Zeitung aussenden,* išdrukawótą laĩßką išléiſti.

Flügel, der, 1) *der Vögel, Bienen, Fliegen, Mühlen,* ſparnas. *die F. sinken lassen (von Gänsen, Hühnern etc.),* ſparnus léiſti. *du musst die F. nicht sinken lassen,* tù ne-turì nuſimiñti. *búk wýrs (zu Mann). Jmdm die F. beschneiden, u. uneig.,* kám ſparnùs apkarpýti. 2) *der F. des Heeres,* waĩſko šalìs, iẽs, *f. der rechte F. Feindes floh,* nepriẽteliei añt dešinės bẽgo; *auch:* nepriẽteliù dešinės bẽgo. *ich stand auf dem linken F.,* ſtowėjau añt kairės ßóno. *ich war dem linken F. Flügelmann,* aš buvau añt kairės ßóno galutìnis. — 3) *der eines Hauses,* bùto gãlas. bùtgalis, *dem Hause noch einen F. anbauen,* dár gãlą (*auch:* ſparną) pribudavóti. 4) *der F. einer Thür od. eines Fensters,* wiėnà šalis. wiėnà pùsė. *z. B. ein F. Thür,* wiėnà dùrių pùsė. *F. eines Fensters,* wiėnà lángo pùsė; šalis. — 5) *ein musikalisches Instrument,* flýgelis, io. *auf dem F. spielen,* añt flýgelio ßpiėliũti.

Flügelchen, das, ſparnẽlis.

Flügeldecke, die, *bei Insecten,* wirštutinis ſparnaĩ.

flügelförmig, lýg kõks ſparnas.

Flügelkleid, das, *etwa:* paláidas rūbas. kūdikißkas rūbas. *im F. d. h. im Kindesalter,* jaunoſė diėnoſė.

Digitized by Google

elmann, der, *etwa:* galìnis (*od.* galutìs) wýras. *als milit. Ausdr.:* flýgelmons.
elpaar, das, ſparnũ póras.
elross, das, arklỹs ſù ſparnaĩs. ſparnis arklỹs.
elschlag, der, mußimas ſù ſparnaĩs. parnũ bloßkimas.
elschnell, tõks greĩts kaĩp kõks paũkßtis.
elschuhe, die, ſparnũtos kùrpės.
elthier, das, ſparnìnis (*od.* ſparnũtas) ẏwùlis, io.
elthür, die, dwipuſìnės dùrys.
feuer, das, lekiantì ugnìs.
ge, *zum Fliegen fähig*, lẽkti mokãs. *s Vögelchen ist schon f.*, paukßtýtis jaũ ẽti móka. — *uneig., s. v. a.* heranwachsen, pri-áugęs.
hafer, der, leñgwoſios ãwižos. paſtùros ãwižos.
haut, die, *etwa:* lèktinė úda.
loch, das, *am Bienenkorbe od. -stocke, am Taubenschlage*, lakà. landà. landis. ſkylė.
, 1) *im Fluge*, lẽkdams. — 2) *eilig*, ig, ſkubriaĩ. ránkßczieĩ. — 3) *sofort*, ãs. tolỹdžiaus. — 4) *plötzlich*, umaĩ. a. — 5) *bald*, wẽikiei. — 6) *muthig*, ieĩ.
nd, der, lekiancźióji ſmiltìs. lẽkianios ſmiltys.
rift, die, *etwa:* (mãžas) raßtẽlis mónes išléiſtas. *eine F. ausgeben*, aßtẽlį taŕp žmoniũ išléiſti.
r, der (*pleuronectes flesus*), wiẽnpùſė ris).
die. 1) *ebenes Feld*, plýnas (*od.* lýgus) as. — 2) *Acker, Feld überhaupt*, as. *die Fluren*, laukaĩ. — 3) *Hausbütas. auch:* prýbutis, czio.
hütze, der, laukũ ſargas. laukũ ſérjis. laukũ ßùcas.
der. 1) *das Fliessen*, bẽgimas. tekẽjimas. ſrawẽjimas. ſklindimas. *Strömung*, e. *den F. aufwärts fahren*, priẽß ę eĩti. *den F. abwärts fahren*, ſù ẽ eĩti. paſrõwiui eĩti; bẽkti. *vgl.* ssen. *in F. kommen, d. i. schmelzen*, i. *rslt.*, ſutirpti. *in F. bringen*, tir- *rslt.*, ſutirpýti. *Rheumatismus*, flìſas. *der F. hat sich in die Zähne ge-*, flìſas ĩ dantìs ſimete. *Schnupfen*, tis. czio. *F. der Nase*, nóſiės tekẽjimas. *Nase hat einen F.*, nósis tẽka. *der liche F., s.* Reinigung (*monatliche*). reisse F., báltos añtdrapanės. *vgl. auch:* tfluss. — *uneig., der F. der Rede*, žiù bẽgis (*od.* ſrowẽ). *doch vgl.* fliessen, essend. *den F. der Rede hemmen*, žiù ſrõwę apſtabdýti. *der F. seiner e stockte*, jõ kalbõs ſrowẽ ſtàpterėjo. ſãwo kalbojẽ trìko. jám jõ žõdžiai jaũ ė nė-fekės. — 2) *das fliessende Wasser seinen Ufern*, ùpė. *der F. ist seicht*, ė ſekli. *der F. geht hoch*, ùpė pa-, ußtwinuſi. *der F. steigt*, ùpė twíſta. *der F. fällt*, ùpė ſeñka. *der F. ist gefallen*, ùpė nuſẽkuſi. *der F. ist ausgetrocknet*, ùpė išdžiúwuſi. *der F. entspringt aus einer Quelle*, ùpė ißteka (*od.* tẽka; *auch:* praſideda) iß werſmẽgs. *der F. ergiesst sich in's Haff*, ùpė bẽga (*auch:* wiřſta, *stürzt sich*) ĩ marès. *ein reissender F.*, greĩtai bẽgantì (*od.* wirſtė wiřſtanti) ùpė. *ein schiffbarer F.*, ùpė wáltis (*od.* ßiẽpis) neßantì. ùpė, añt kuriõs galimà wáltimis (*od.* ßiẽpimis) eĩti. *der F. fliesst rasch, langsam*, ùpė bẽga greĩtai, pamažù. *einen F. ableiten*, ùpę nuléiſti.

Flussbad, das, paſimáudymas ùpėje.

Flussbett, das, *eines ausgetrockneten Flusses*, upãwietė. *F. eines fliessenden Flusses*, ùpės dùgnas beĩ kraßtaĩ.

Flüsschen, das, upẽlis. upẽlė. upùžė. upìkė. upáitė.

Flussfieber, das, *Schnupfen*, plaũtis, czio. *der fieberhafte Zustand*, ßaſczio láužymas. *ich habe das F.*, manę ßaĩtis láužo. àß ßáſczių.

Flussfisch, der, ùpės žuwìs, iẽs, *f.*

flüssig, *Adj.*, 1) *fliessend*, ſklỹſtąs. *ist f.*, ſklỹſta. *geschmolzen*, ſutirpęs; išßliẽdęs. *f. Blei*, ſutirpęs (*od.* ſutirpìtas) ßwinas. *auch:* ſklỹſtąs ßwinas. *das geschmolzene Blei ist f.*, tutirpìtaſis (*od.* ſutirpęſis; išßliẽdęſis) ßwinas ſklỹſta. *dickflüssig*, tirßtas. *dünnflüssig*, ſkýſtas. *f. werden, schmelzen*, tirpti. *rslt.*, ſutirpti. *f. machen*, kã tirpìti. *rslt.*, ſutirpìti. *f. Leib*, ſugędę widurieĩ. *er hat einen f. Leib*, jõ widurieĩ ſugędę; ſkystì. jìs tùr ſkýſtus widurius. — 2) *mit Flüssen* (*Krankheit*) *behaftet*, kuŕs ſlìſu tùr. pìlnas fliſu.

Flüssigkeit, die, 1) *als Eigenschaft, z. B. die F. des Wassers*, ſklindimas. *meistens zu umschreiben. Nässe*, ßlapùmas. — 2) *eine flüssige Substanz, etwa:* ßlapumỹnas. ſklỹſtąs dáiktas. kàs ſklỹſta.

Flusskarpfen, der, kárpa. *Brassem*, karßis, iẽs, *f.*

Flusskrebs, der, ùpės wėžỹs.

Flussotter, die, údra.

Flusspferd, das, *etwa:* ùpės arklỹs.

Flussrohr, das, ùpės triußis, iẽs, *f.* (*ein einzelnes Exemplar*). ùpės triußys, iũ (*in Masse*).

Flusssand, der, ùpės ſmiltis, iẽs, *f. u.* ùpės ſmiltys, czių, *f.*

Flussschiff, das, wáltis, ies, *f.* (*Kahn*).

Flussufer, das, ùpės krãßtas. *die Gegend am F.*, ùpės pakraßczieĩ. *das F. entlang gehen*, ùpės pakraßczieĩs eĩti. *die F. sind überschwemmt*, ùpės pakraßczieĩ aptwinę. *ein hohes steiles F.*, ùpės kraũtas. *die Gegend daran*, pãkrantis, czio. *od. lieber Plur.*, pakranczieĩ.

Flusswasser, das, ùpės wandũ. wandũ iß ùpės ſemtas.

flüstern, ßnibždėti. *sie f. unter einander*, jiẽ ßnibžda taŕp sawẽs. *Jmdm etwas in's*

Digitized by Google

Ohr f., kám kã ĩ aũſį ßnibźdėti. — **Flüstern**, das, ßnibźdėjimas.

Fluth, die, *eine stark angeschwollene Wassermasse*, twãnas. *das Anschwellen des Wassers*, patwinìmas. *die F. im Gegensatz zur Ebbe, etwa:* patwinìmas. uſtwinìmas. *eine starke Bewegung des Meeres*, júrių ſujudìmas. *eine grosse Welle*, bangà. wõlas. wilnìs, iẽs, *f.* — *uneig., F. von Thränen*, ãßarų twãnas. *eine F. von Schriften*, rãßtų twãnas.

fluthen, *vom Wasser, anschwellen*, twìnti. *überströmen*, plûſti. *stark wogen*, wilnìs (*auch:* wolùs; bangàs) weřſti. *das Meer fluthet*, júrės (*od.* júrios) bangàs weřczìa. júrios eĩt dìdźiomìs bangomìs; wõlais; wilnimìs. añt júrių bañgos eĩt; wiřſta; rìtas. júrės ſkaũdźiei ſujùduſios. — *uneig., die Volksmenge fluthet hierher u. dorthin*, žmoniũ daugỹbė twíſta (*auch:* plùſta) ßẽn ir tẽn. *Freude u. Schmerz f. im Herzen*, ßirdìs plúſta dźiaukſmaĩs beĩ perßulieis.

Fluthzelt, die, uź-; *od.* patwinìmo laĩkas.

Fockmast, der, pryßakìnis mãſtas.

Focksegel, das, pryßakìnis źẽglius.

fodern, *s.* fordern.

Fohlen, das, *Füllen*, kumelỹs. *Fohlchen*, kumelùkas. *sehr junges F.*, kumelýtis.

fohlen, *ein Füllen werfen, von der Stute*, tųrėti. paturėti. *die Stute hat gefohlt*, kumẽlė turẽjo; paturẽjo.

Folge, die, 1) *Ordnung*, dawãdas, *s.* Ordnung, Reihenfolge. — 2) *das Folgen auf etwas, gew. durch Verba, z. B. die F. der Worte*, kaĩp žõdźiei añt (*od.* põ) kìto kìto ſẽkas. — 3) *das Folgen aus etwas, z. B. das ist die F. davon*, taĩ iß tõ atſi-eĩt. *er muss die F. seiner Unvorsichtigkeit schwer büssen*, jìs tùr ùß ſãwo nepaſidabójimą ſkaũdźiei kentėti. *er muss die traurigen Folgen seiner Trunksucht tragen*, jìs tùr neſiióti, kã jìs ſãwo girtoklyſtė ußſikórės; paſidãrės; *od.* kã jám jõ girtoklỹſtė padãriuſi. *die F. davon war*, iß tõ atſi-ẽjo; ſtõjos; paſidãrė. *das kann sehr schlimme Folgen für uns haben*, iß tõ gáĺ mùms labaĩ piktũ waĺſiũ iß- (*od.* uź-) áukti; daũg pìkto paſidarýti. *er sieht die Folgen seiner Thorheit voraus*, jìs waiſiùs (*Früchte*) ſãwo paikỹſtės pirmà mãto. jìs pirmà mãto, kàs jám iß jõ paikỹſtės atſieĩſent; ißáukſent (√g); kã jám jõ paikỹſtė paprówyſenti; padìrpſenti. *er ist in F. grosser Anstrengung müde geworden*, jìs iß dìdźio nuſiſỹlyjimo pa-iĺſęs. *in F. einer Verwundung erkranken*, iß paźeidìmo (*auch:* peř paźeidìma; pàźeiſtas búdams) apſiřkti. — 4) *die folgende Zeit, Folgezeit, Zukunft, z. B. die Folge wird es lehren*, matýſim kàs toliaũs (*seltener:* kàs aurė; auriónai) bùs. matýſim, kaĩp taĩ toliaũs eĩs. *in der F. thue das nicht*, toliaũs (*fernerhin; od. lieber:* kìtą ſỹkį. *ein anderes Mal*) tù taĩ ne-darýk. *für die F. nimm dich in Acht*, kìtą ſỹkį ſaugókis. — 5) *Gehorsam, z. B. du musst diesem Befehl F. leisten*, tù turì tám pãliepìmui klauſýti. *zu F. (zufolge) des Befehls*, añt tãwo paliepìmo. pagaĺ tõ paliepìmą. *zu F. des Gesetzes*, pagaĺ ĩſtãtyma. — 6) *eine zusammenhängende Reihe, Reihenfolge*, eilė. *Ordnung*, das. — 7) *logischer Schluss, s.* Folgerung. *eine F. ziehen, s.* folgern.

folgen, 1) *nach Jmdm od. nach etwas hen, kommen*, a) *der Zeit nach, z. B. den Herbst folgt der Winter*, añt (*od.* rudeñs ſẽkaſi žiẽmà. *nach mir wird Anderer f.*, põ manẽs kìts ateĩs. *dem Vater folgte der Sohn in der Regierung*, põ tẽvo parẽjo ſunùs ĩ waĺdźią. tẽvą pàſekė ſũ waĺdźiojė. põ tẽwo waĺdė ſunùs. *ich folge ihm im Amte*, àß jį ũrėdė pàſekiau. jõ àß ĩ tą urẽdą (*od.* ĩ jõ wiẽtą) įſtojau. *der Tag folgt auf die Nacht*, diẽna añt naktiẽs. diẽnà pàſeka nãkti. *du pareĩt põ naktiẽs. du musst auf den Gedanken schluss die That f. lassen*, tãvo ėmimą te-pàſeka dárbas. *ein Ding folgt auf das andere*, wiẽnà bẽdą kitą pàſeka. bẽdà bẽdą pàſeka. bẽdõs ſẽkas; pareĩna. — b) *dem Befehle nach, z. B. der Diener folgt dem Herrn (hinten nach gehend)*, taĩnas eĩt pãſkui. taĩnas pàſeka põna. *ihm folgt viel Volks nach*, jį ſẽkė (*od.* pàſekė) žmoniũ. jám ẽjo daũg žmoniũ pãſkui (*Nicht:* pãſkui ſẽkė. *Matth. 8, 1.*). *er folgte ihm in weiter Entfernung*, jis jį iß ſẽkė. jis jám iß tólo pãſkui ẽjo. *folgt mir!* ſẽkk manė̃. *der Feind folgte in Eilmärschen*, nepriẽteliai ſẽkė (*od.* pãſkui ėjo; greĩtai maßiérũdami. *er folgt mir auf dem Fusse nach*, jis mán añt kulnũ (*od.* auf den Hacken). *Jmds Fahne f.*, karũną paſèkti. *einem Leichenzuge f.*, wónà lydėti (*begleiten, das Geleite geben*). — 2) *dem Range nach auf Jmdm f.*, kõ ſẽktis; pareĩti. — 3) *die Wirkung von Ursache sein, woraus entstehen, z. B. der Trägheit folgt die Armuth*, iß tõ nỹſtės pareĩt (*od.* paſidãro; ſtõjas: uźwargingỹſtė. — 4) *bei logischen Schlüssen, z. B. daraus folgt*, iß tõ ſẽkas. iß tõ ißpaźíti (*daraus kann man erkennen*). *folgt also daraus?* taĩgi kàs iß tõ ſẽ — 5) *sich nach Jmdm richten, z. B. seinem Beispiele*, paſèkk jõ paweikſlą! *lieber:* darýk (*auch:* eĩgkis) pagaĺ jõ wéikſlą! *seinem eignen Kopfe f.*, paſãwo patiẽs gálwą (*od.* mìſlį) eĩktis. *s. v. a. gehorchen, z. B. folge meinem Rathe*, klauſýk mãno žõdźiui (*u.* žõdźio). *er folgt Niemandem*, jis neĩ wiẽno ne-klauſo. *auch:* jis neĩ wiẽnám ne-klauſo. — **Folgen**, das, ſekimas. paſekimas. pãſkui-ėjimas.

folgend, 1) *unmittelbar darauf kommend der Zeit u. dem Raume nach, z. B.*

Digitized by Google

lgende Tag (*von einem vorherigen beliebigen Tage aus gerechnet*), ſekanczióji *ena. gew.:* antróji (*auch kurz:* antrà) *ena. von der Gegenwart aus gerechnet r f., d. i. der morgende Tag*, rýtiſkoji *d. lieber:* rytójaus) diẽnà. *das f., d. i. s nächste Jahr* (*von jetzt ab gerechnet*) *rde ich reisen*, àß kità (*auch:* ateĩſen-ji) mẽtą keliáuſiu. *man muss nichts auf n f. Tag verschieben*, niẽko ne-turì añt ktrõs (*od.* añt kitõs) diẽnõs nutę̃ſti. *das Zimmer*, antróji ſtubà. *du kennst das ., tù žinaĩ kàs ſẽkas; kàs toliaũs pareĩt. s F. kannst du selbst lesen*, kàs toliaũs reĩt (*od.* ſẽkas) tù galì pàts ſkaitýti. — *in der Rede hinweisend auf das, was mittelbar darauf gesagt werden soll, v. a. dieser, diese, dieses*, tàs, taĩ. *z. B. sprach f. Worte*, jis tùs (*od.* ßitùs. *ch: ſẽkanczius*) žodžiùs kalbẽjo. *er sprach mir F.*, jis mán teĩpo kalbẽjo. *er erderte F.*, jis teĩp atſãkė. *gieb auf f. ständе Acht*, dabók añt ßitũ (*auch:* ſekancziũjũ) dalýkũ. *vgl.* folgen.

ds, 1) *hernach*, paſkuĩ. potám. põ tõ. **) *ferner*, toliaũs. *selt.:* aurė. auriónai. **los, I)** *Adj., vergeblich*, nũprõſnas. *e Wirkung*, niẽko n'ißtaĩſẽs; n'ißpróſ-s. iß kõ niẽks ne-paſidãro. *meine Erung blieb f.*, mãno pagraudẽnimas ko nũprõſnas; niẽko ne-mãczyjo; -ißtaĩſė; *auch:* paſiliko niẽko n'iß- — **II)** *Adv.*, nũprõſnai.

lich, *z. B. ein f. Krieg*, kãras, iß (*od.* peř kurĩ) daũg didžiũ daiktũ kãrė. kãras, kurſaĩ daũg didžiũ daiktũ wyjo.

recht, folgerichtig, *etwa:* kaĩp kàs kõ pagaĩ tikrą mìſlyjimą (*od.* prõtą) -eĩt: *od.* ſẽkas. *er handelt f.*, jis eĩgias ſtaĩ (*od.* twirtaĩ) pagaĩ prõtą; protingai. rn, *z. B. er folgert daraus, dass etc.*, mìſlyja pagaĩ taĩ, kàd etc. *der Richter gert aus der Zeugenaussage, dass der geklagte schuldlos sei*, ſudžià ißpažíſta tõ (*od.* mìſlyj pagaĩ taĩ), kã liùdininkai dyjė, kàd apſkúſtaſis ne-kaĩtas. — **gerung**, die, 1) *das Folgern, etwa:* ißi-ėmimas iß kõ. mìſlyjimas pagaĩ *Beweis*, ißródymas. — 2) *das Gefolgte*, kàs iß kõ ſẽkas. iß kõ atſi-eĩnanti lis. *diese F. habe auch ich daraus gezogen*, tã mìſlį iř àß iß tõ ißſi-ėmiau. gaĩ tã dalýką iř àß teĩp mìſlyjau.

widrig, kàs priẽß tìkrą mìſlyjimą yrà. tikrãm mìſliũ dawãdui priẽßtaráuja.

zeit, die. búſẽſis cziẽſas. ateĩnąſis (*od. er:* ateĩſẽſis) cziẽſas.

lich, *daher, darum*, tõdeĩ. todẽliei. todẽl: tõ. *also*. taĩgi. *f. = daraus folgt*, tõ atſieĩt; ſẽkas.

sam, I) *Adj., gehorsam*, paklusnùs. *freiwillig zu gehorchen*, miėlaĩ (*od.* tůjaũs) klaũſo. — **II)** *Adv.*, paklusnieĩ. miėlaĩ (*od.* tůjaũs) klausýdams.

Folgsamkeit, die, *Gehorsam*, paklusnùmas. *Geneigtheit zu gehorchen*, weikùmas añt paklusnùmo. paklusnì ßirdis.

Foliant, der, folyjañtas.

Folie, die, *ein untergelegtes Glanzblatt*, põ apaczià padẽtas žibą̃s laĩßkas.

Folter, die, *etwa:* bėdawójimas. mùczýnė. ſùkinimai. *Jmdn auf die F. bringen*, ką̃ ę̃ (ſùkinimũ) mùczýnę padũti. *die F. leiden*, mùczýnę kentẽti. *die F. aushalten*, mùczýnę triwóti. *rslt.*, iß-, pẽrtriwóti. *auf der F. sterben*, pacziõj mùczýnėje miřti. *s. v. a. Qual*, mùkà. *die F. des Gewissens*, ſą̃žinės krimtimas. ſą̃žinės kankìnimas.

Folterbank, die, bėdawójimũ (*od.* mùczýnės; ſùkinimũ) ſólas.

Folterer, der, mùczýtojis. bėdawótojis.

foltern, *martern*, ką̃ mùczýti. bėdawóti. — *uneig., quälen, bes. geistig, nach Herz u. Gemüth f.*, kankìnti. *ihn f. das Gewissen*, jį̃ ſą̃žinė kankìna. — **Foltern**, das, mùczýjimas. bėdawójimas. kankinimas.

Folterwerkzeuge, die, mùczýnės rykaĩ. bėdawójimo rykaĩ.

Fond, Fonds, der, 1) *Hauptsumme, Stamm*, piningũ ßtãmas. kaptõlė. *den F. angreifen*, priẽ ßtãmo twérti; griẽpti. ßtãmą praláußti. — 2) *vorräthiges Geld*, gatawì piningaĩ. *dafür ist kein F. da*, tám czià n'iėrà piningũ.

Fontaine, die, *s.* Springbrunnen.

Fontanell, das, *ein F. setzen*, aßutìnę pỹnę (*od. bloss:* aßutũ) tráukti (*d. h. Pferdehaare hindurchziehen*).

foppen, *necken*, ką̃ añžyti (*hänseln?*). *zum Besten haben*, ką̃ narawóti. *rslt.*, ſunarawóti. *verspotten*, añt jũko laikýti. *rslt.*, palaikýti.

Fopper, der, narawótojis.

Force, die, *s.* Stärke, Gewalt.

forciren, *eine Stadt*, kokĩ miẽſtą (ſù) macė̃ ĮĮ-iũti. *einen Fluss f.*, peř kókią ùpę ſù macė̃ pẽreĩti; pẽrſigáuti. *ein forcirter Marsch*, *s.* Eilmarsch. greĩtas (*od.* ſkubrùs) trũkis, io.

förder, fürder, *ferner, weiter, von Zeit u. Ort, früher mehr:* aurià. aurión. auriónai. *jetzt gew.:* toliaũs.

Forderer, der, kuřs kõ prãßo. *ein ungestümer F.*, kuřs kõ ſù ùmaru prãßo. kuřs kõ priſiſpýrę̃s prãßo.

Förderer, der, *s.* Beförderer. kuřs ką̃ ßeĮpia; gélpt (γb).

förderlich, I) *Adj.*, 1) *hülfreich, bes. von Personen*, añt pagálbos. *er ist mir darin sehr f. gewesen*, jis mán tamè dalykė labaĩ añt pagálbos bùwo. — 2) *nützlich, von Personen u. Sachen*, naudìngas. priderìngas. *die Reise wird deiner Gesundheit f. sein*, tà keliõnė bùs tãwo ſweikãtai naudìnga;

Digitized by Google

priderìnga. tà keliõnė derẽs táw añt ſweikãtos. — II) *Adv.*, naudìngai. priderìngai.

fordern, 1) *bitt- od. befehlsweise etwas* (*eine Sache, weniger ein Thun*) *von Jmdm verlangen*, kõ ìß kõ praßýti. *rfl., für sich f.*, praßýtis. *rslt.*, ißſipraßýti. *frq. u. demin.*, praßinėti. *rfl.*, praßinėtis. *rslt.*, ißſipraßinėti. *etwas zurückfordern*, kã at-, atſipraßýti. *eine Schuld* (ſkõlą) *von Jmdm f.*, kã ſkõlyti. *ein Thun f.*, norėti ìß kõ. *Gott fordert von dir, dass du den Nächsten liebst*, Põns Diẽws ņór' ìß tawẽs, kàd tù ártymą mylėtumbei. *ich habe von ihm Geld zu f.*, àß turiù nũ jõ piningũ gáuti. *er fordert* (*im Handel*) *für das Pferd 100 Thaler*, jìs prãßo (*od.* nór') ùß tã árklį ßimtą dórelių. *er fordert das mit Recht*, jìs tõ nór' (*od.* prãßo) ſù teiſybė. *etwas mit Härte f.*, kõ ſù aßtrumù praßýti. — 2) *erfordern, nöthig machen, z. B. der Winter erfordert warme Kleidung*, źiėmà nór' ßiltũ drabùźių. dėl' źiėmõs (*od.* pagal' źiẽmą) reĩk' ßiltũ drabùźių. *die Klugheit fordert es*, prõtas tai mokìna, kàd tõ reĩk'. — 3) *rufen, kommen lassen*, wadìnti. *rslt.*, at-, pawadìnti. *rfl.*, atſi-, paſiwadìnti. *Jmdn vor Gericht f.*, kã ĩ prõwą wadìnti. *rslt.*, pawadìnti; *jetzt auch:* paſteliúti (*bestellen*). *vgl.* erfordern. — **Forderung,** die, 1) *das Fordern*, prãßymas. atprãßymas. ißſi-, atſiprãßymas. norėjimas. paſi-, atſiwadìnimas. paſteliãwimas: *in der Bdtg der entspr. Verba.* — 2) *das Geforderte, der Gegenstand des Forderns, z. B. ich habe an ihn eine F.*, àß turiù kã ìß jõ gáuti. *er steht von seiner F. ab*, jaũ jìs tõ ne-nór', kõ jìs ikßiõl' prãßęs. jaũ jìs liáujas prãßęs. *gegen eine F. protestiren*, priẽß kókį prãßymą ſtatýtis. *ich habe meine F. erhalten*, kã gáuti turėjau, gawaũ. *Schuld*, ſkolà. *ich habe eine F! an ihn*, jìs mán kã ſkolõs. *die Forderungen eincassiren*, ſkolàs ņriñkti. *die F. erlassen*, ſkõlą atléiſti.

fördern, 1) *weiter schaffen, bringen*, kã gabénti, *od. nach der Art der Förderung: fahren*, wèßti. *tragen*, nèßti etc. *s.* befõrdern. — *uneig., z. B. seine Bildung ist dadurch merklich gefördert worden*, tûmì jõ ißgùdinimas ņmanýtinai yrà augìntas. taĩ jį ņmanýtinai geriaũs ißgùdino. — 2) *beschleunigen, schnell fertig machen, z. B. eine Arbeit f.*, dárbą ſkùbinti. *rslt.*, paſkùbinti. *sich f.*, ſkùbintis. — 3) *von Statten gehen, z. B. die Arbeit fördert ihm gar nicht*, dárbas jám wiſái nè-ſekas; n'eĩt nũ rañkos. — 4) *zum Nutzen Jmds sein*, kám naudìngas búti. *er hat mich in meinem Fortkommen sehr gefördert*, jìs mãno paláimą yrà labaĩ ßeĩpęs. jìs mán mãno paſiſekimè labaĩ añt pagálbos bùwęs. jìs mán labaĩ añt mãno paláimos padėjo. jìs manę labaĩ gélbėjo. *s. v. a. nützlich sein*, kám naudìngas (*od.* priderìngas) búti. —

Förderung, die, 1) *das Fördern*, gabėnimas. wežìmas. neßimas. gélbėjimas. augìnimas. paſkùbinimas: *in der Bdtg der entspr. Verba.* — 2) *Hülfe*, pagálba. pa-dėjimas. *Beistand*, prýſtowa.

förderlich, fördersam, 1) *Adj., beschleunigend*, paſkùbinąs. *nützlich*, naudìngas. priderìngas. *der sich schnell förd-* greĩtas. ſkubrùs. — II) *Adv.*, gre- ſkubrieĩ. ſpėrieĩ. naudìngai. priderìng-

Forelle, die, margójі laßißáitė.

Forke, die, *Gabel*, ßãkė. *eine zwei-, dr- zinkige F.*, dwi-, trirãžė ßãkė.

Form, die, 1) *Gestalt*, pawidalas. *au-* ißſiweizdėjimas (*Aussehen*). *was für e- F. hat das Ding?* kókį pawidalą ißſi[ſi]weizdėjimą) tùr' tás dáiktas? kàs tàs dáiktas ißſi(ſi)wéizd' ? — 2) *Art u- Weise*, būdas. *in welcher F. that er d- kókiu būdù jìs taĩ dãrė? man muss äussere F. beobachten*, reĩk' wirßutimi laikýti; ne-paniẽkinti. *er that es in F. des Rechtens*, jìs taĩ dãrė tei- būdù; *od.* pagal' teiſybės ißſi(ſi)weiz- *er gab mir das in F. eines Ge-* jìs mán taĩ dãwė lýg kaĩp kókią d- jìs mán taĩ dãwė lýg dowanódam- *sagte mir das in F. einer Beschuldi-* jìs mán taĩ ſãkė (lýg) manè kaltin- — 3) *Formular, Vorschrift, Beispiel*, wyzdỹs. pawéikſlas. — 4) *ein Gefäss* Formen *einer zu giessenden od. drückenden Sache*, kwařmas. *diese K- sind in jener F. gegossen*, ßitiẽ kuỹ- anamè kwarmè nuliẽti.

Formalien, Formalitäten, die, *s.* Fö- lichkeiten.

Format, das, *eines Buches, etwa:* kwa- *Grösse*, didùmas. *Aussehen*, ißſiwei- mas. *auch wohl:* pawéikſlas. *was ein F. hat das Buch?* kókio kwařmo didùmo) yrà tõs knỹgos? *das Buch ein breites, schmales F.*, tõs knỹgos czios, ſiaũros. *das Buch hat ein kle- F.*, tõs knỹgos mãžo kwařmo.

Formel, die, *die gewöhnlichen Worte*, praſtiẽjiė žõdžiai. *die bestimmten Wo-* ſtatýtiẽjiė žõdžiai. *die F. des Eides.* wa- jamiẽjiė (*die gebräuchlichen*) pry- žõdžiai. *nach einer gewissen F. schrei-* ſtatýtais žõdžieis ſiẽkti. *vgl. auch* Ei- formel. Gebetsformel.

formen, *bilden, veranstalten, etwas*, kų dáiktui kókį pawìdalą dúti. *auch* kókį dáiktą kwarmúti. *machen*, kã da- *rslt.*, padarýti. *bereiten*, kã ſutaiſýti.

Formen, das, kwarmãwimas. padãry- ſutaĩſymas.

Formenschneider, der, kwařmų daryt- kwařmų piáuſtytojis. kwařmininkas.

formiren, *s.* bilden. *sich f.* (*von Soldat- s. v. a. sich aufstellen*, ſuſtóti. *sich breiten*, ißſiſplẽſti. *sich ordnen*, dawãdy- *rslt.*, ſuſidawãdyti. — **Formirung,**

Digitized by Google

ójimas. išfiſplėtimas. ſuſidawãdyjimas: *der Bdtg der entspr. Verba.*

lich, I) *Adj.*, 1) *die gehörige Form bend*, tikro pawìdalo. tikrą pawìdalą. išfiweizdėjimą) tùrįs. dawadnieĭ ſuſýtas. — 2) *gehörig; in aller Form gedrückt, geschehen, z. B. das war eine Schlacht*, taĭ bùwo tikras mūſſis. *er hat eine f. Abbitte thun*, jis tùr áiſkieis ſdžieis (*od.* tiėſióg; kaĭp pūlas) atſiprašýti. *das war eine f. Predigt*, taĭ bùwo tra miſſià. *od.* miſſià pagaĭ pàt tikrąjį dawãda. *ein f. Testament*, teſtemeñtas pagaĭ tikrąjį dawãdą padarýtas. *geziemend*, kaĭp ſilas. — 3) *die äusseren Formen ängstlich beobachtend*, añt wirßutinio dawãdo dieĭ dabójąs. wirßutinįjį dawãdą aßtrieĭ ſtas. — 4) *feierlich*, cžiaſtlýwas. cžiagas. — II) *Adv.*, dawadnieĭ. pilnaĭ. taĭ. áiſkieis žõdžieis. pagaĭ tikrąjį dawãdą. añt wirßutinio dawãdo dideĭ dabója. cžiaſtlýwai. kaĭp pūlas: *in der Bdtg entspr. Adj.*

lichkeit, die, *äussere Form*, wirßutìbūdas. *äussere Ordnung*, wirßutinis tvarkà. *die Förmlichkeiten beobachten*, wirßutinį būdą (*od.* dawãdą) pildyti. ką taĭ wirßutinį būdą darýti. *F. im Bezeugen*, apſuñkinąs pildymas wirßutiniu būdu. *z. B. ein Mensch von vielen F.*, žmogùs, kuŕs pildymu wiſokiū wirßutiniu būdu bė reĭkalo apſiſuñkin.

ular, das, pawyzdỹs. pawéikſlas. *das nach einem Contract dictiren*, kám kuntrãktą pãwyzdį (*od.* pawéikſlą) diktiėrúti.

begierde, die, meĭlyjimas (*od.* geidãmas) wiſamė tikrą žinią išràſti. didis nóringumas wiſokieĭs išjėßkójimais.

begierig, kuŕs labaĭ añt tõ yrà, wiſlãb trinėti; *od.* išjėßkóti.

en, 1) *sich wornach durch Fragen zu erkundigen*, ką tárdyti. kõ klauſinėti. *erfahren suchen*, tyrinėti. *rslt.*, išſiklinėti. išſtyrinėti. išſtárdyti. *suchen*, rãſti. *die Behörde forschte nach dem Verbrecher*, wyriauſỹbė klauſinėjo (*od.* tárdė; klinėjo; jėßkójo) piktadėjo. — 2) *genau untersuchen, forschet in der Schrift*, jėßkókit raßtė. — **Forschen,** das. klauſinėjimas. tyrinėjimas. tárdymas. jėßkójimas. *Untersuchung*, išjėßkójimas. *er hat darüber gründliche Untersuchungen angestellt*, jis tą dalỹką nūgruñcžiei išjėßkójo.

her, der, išjėßkótojis. tyrinėtojis. tárdytojis. *ein gelehrter F.*, aukßtaĭ mokýtas išjėßkótojis.

, der, *Wald*, gìria. *Haide*, ßilas.

amt, das, *etwa:* gìrios uźweidỹſtė. *z. nach dem Dtschn:* fürßtamts.

beamte, Forstbediente, der, gìrios ſdininkas. *vralt. u. selten:* liėſiñcžius *poln.* lias, *Wald*).

dienst, der, gìrios urėdỹſtė.

Förster, der, *Tit.*, fìrßteris, io. *vralt.:* liėſiñcžius (*poln.* lias, *Wald*). *auch:* gìrios waŕtas (*Waldwart*).

Försterei, die, firßterija.

Försterin, die, firßteriėnė.

Forstinspector, der, fürßtinßpèkteris, io.

Forstkunde, die, gìrios dalỹkų paźintis, iẽs, *f.*

Forstmann, der, gìrininkas. *Forstbeamter*, gìrios urėdininkas.

Forstmeister, der, *Titel*, fürßtmeiſteris, io. fürßtmiſtras.

Forstordnung, die, ſtãtymai dėl gìrios dalỹkų. gìrios ſtãtymai. gìrios dawãdas.

Forstschreiber, der, gìrios rãßtininkas. *Tit.*, fürßtßreiberis, io.

Forstwesen, das, gìrios dalỹkai.

Forstwirthschaft, die, gìrios gaſpadorỹſtė.

Forstwissenschaft, die, gìrios dalỹkų mókſlas; paźintis, iẽs, *f.*

Fort, das, *kleine Festung*, feſtungėlė. *Schloss*, pilis, iẽs, *f.*

fort, 1) *vorwärts, weiter*, tolỹn. *es will mit der Sache nicht f.*, ſù tum dalykù n'eĭt tolỹn; n'eĭt neĭ iß wiėtos; ne-nór' ſèktis (*gelingen*). *es will mit Jmdm nicht f.*, jám ne-nór' ſèktis. *u. so fort*, iř teĭp toliaũs. *beim Schreiben abbrevirt*, i. t. t. *mache f., d. i. beeile dich*, ſkùbinkis. *rühre dich!* ſukkis! *gehe fort!* eĭk ßaliñ. *vgl. Nr. 2.* — 2) *hinweg, z. B. fortgehen*, ßaliñ eĭti. *rslt.*, paeĭti. atſtóti (*sich entfernen*). *f.-fliegen*, ßaliñ lėkti. *rslt.*, palėkti. *fort mit dir!* eĭk ßaliñ! ßaliñ ſù tawimì! atſtók. *f. damit!* ßaliñ ſù tõm! *trage es f.!* nèßk ßaliñ! — 3) *fernerhin, künftighin*, potám. *späterhin*, paſkuĭ. *fortan*, iß ßiõ cžiẽſo. *sofort*, tūjaũs. tūjaũ. tūj. tolỹdžiaus. — 4) *fortwährend, in Einem fort*, wìs iß wiẽno. *gew.:* wìs iß wiẽn. *fahre nur so f., z. B. im Reden*, tìkt kalbėk teĭp wìs toliaũs. *es regnet immer f.*, lỹja wìs iß wiẽn. ne-paliáutinai lỹja. *es regnete drei Tage in Einem f.*, trìs diėnàs n'apſiſtójo (wìs iß wiẽn) lijuſi. *er sprach drei Stunden in Einem f.*, jis trìs ſtùndus kalbėjo wìs iß wiẽn; kalbėjo n'apſiſtódams; n'apſiſtójo kalbėjęs. *man kann nicht immer f. arbeiten*, ne-galì wìs iß wiẽn (*od.* n'apſiſtójęs) dìrpti. *u. so f.*, iř teĭp toliaũs. *beim Schreiben abbrevirt:* i. t. t. *vgl.* Nr. 1.

fortan, *d. i. von dieser Zeit an*, iß ßiõ cžiẽſo. *weniger richtig:* nũ dabaŕ. *auch:* toliaũs. *f. nicht mehr trinken*, toliaũs negérti.

fortarbeiten, *noch weiter arbeiten*, wìs toliaũs dìrpti (*vb*). *ohne Unterbrechung arbeiten*, dìrbęs n'apſiſtóti.

fortbauen, 1) *fortfahren zu bauen*, toliaũs budawóti. budawójęs n'apſiſtóti; *od.* ne-paliáuti. — 2) *etwas auf eine entferntere Stelle verlegend bauen*, ką tolỹn budawóti. *einen Damm verlängernd f.*, dãmą tolỹn budawóti.

Digitized by Google

fortbeissen, *durch Beissen vertreiben, z. B. ein Pferd hat das andere (vom Fressen) fortgebissen,* wiẽns arklỹs añtrājį nū čdesio nukándo. *beissend verjagen,* ką kązdams prawarýti. *von Hunden, übertragen auch von boshaften Menschen:* ßaliñ piáuti. *rslt.,* nupiáuti. *aus einem eingeschlossenen Raume, Stall, Zimmer, Gehöft, Gemeinschaft f.,* išpiáuti. — *uneig., durch Zanken f.,* išpiáuti.

fortbellen, 1) *durch Bellen vertreiben,* ką lódams prawarýti; pragùiti. — 2) *fortfahren zu bellen,* toliaũs (*od.* n'apsistójęs) lóti.

fortbestehen, toliaũs búti. *vgl.* fortfahren *u.* bestehen.

fortbetteln, *sich,* ūbagáudams maitįtis.

fortbewegen, *etwas aus der Stelle bewegen, nach der Art, in der das geschieht, z. B. durch Schieben, Ziehen etc.,* ką iß wiẽtos paštùmti, pawiłkti. *sich f., weiter gehen,* paeĩti. tolỹn eĩti. *der Stern bewegt sich fort,* žwaigždė eĩt tolỹn.

fortbilden, *sich,* daugiaũs išsimokìnti; išsigùdinti. *vgl.* bilden.

fortblasen, 1) *wegblasen,* ką ßaliñ pūsti. *rslt.,* papūsti. — 2) *fortfahren zu blasen, s.* fortfahren *u.* blasen.

fortbrauchen, ką toliaũs wartóti. *s.* fortfahren *u.* brauchen.

fortbrennen, *durch's Brennen fortschaffen,* ką nu-, padẽginti. *fort u. fort brennen,* wìs iß wiẽn dèkti (√g). *es brannte drei Tage fort,* taĩ dẽgė peř trìs diẽnàs.

fortbringen, 1) *wegbringen,* ką ßaliñ gabénti. *rslt.,* pagabénti. *übrigens nach der Art des Fortbringens, z. B. durch Fahren f.,* ką ßaliñ paweßti. *durch Tragen f.,* ßaliñ panèßti etc. *vgl.* bringen. — 2) *weiterbringen,* ką tolỹn gabénti. — *uneig., s. v. a. helfen,* kám padėti. ką gélbėti. *rslt.,* pagélbėti. *sich f., d. i. sich erhalten, ernähren,* maitìntis. penėtis. *rslt.,* išsimaitìnti. išsipenėti. *sich helfen,* gélbėtis. *sich durch Spinnen f.,* werpdamà maitìntis. — **Fortbringen,** das, ßaliñ-pagabėnimas. paweźìmas. paneßìmas. tolỹn-gabėnimas. padėjimas. pagélbėjimas. maitìnimas. išsimaitìnimas. penėjimas. išsipenėjimas: *in der Bdtg der entspr. Verba.*

Fortdauer, die, patèkimas. *glaubst du an die F. der Seele nach dem Tode?* ař tù tikì, kàd dußià iř dár pō smerčiės patèkšenti? *die ewige F. der Seele leugnen,* šakýti, kàd dußià amžinaĩ ne-patèkšenti. *vgl.* Fortdauern, das.

fortdauern, 1) *von concreten Dingen, z. B. die Seele wird ewig f.,* dußià amžinaĩ patèks. *nicht aufhören zu sein,* ne-paliliáuti. *die Seele dauert auch im Tode noch fort,* dußià iř smerčtyje ne-paliliáuja. — 2) *von Handlungen u. Begebenheiten,* trùkti, *z. B. der Krieg dauerte sieben Jahre ununterbrochen fort,* kāras trùko šeptýnis metùs n'apsistódams. — **fortdauernd,** *Adj.,* wìs patefikąs. ne-pasiliáująs. *vgl.* beständig. ewig. — *Adv.,* nepaliautinaĩ. wis iß wiẽn. — **Fortdauern,** das, patekimas. nepasiliówimas. trukimas. n'apsistójimas: *in der Bdtg der entspr. Verba. vgl.* Fortdauer.

fortdrängen, ką ßaliñ briáuti. *rslt.,* nubriáuti. *vgl.* wegdrängen.

fortellen, ßaliñ skùbintis. *rslt.,* ßaliñ pasiskùbinti. *sich schnell entfernen,* skubriei ßaliñ atštóti. *weglaufen,* pabėkti (√g). *über Hals u. Kopf f.,* galwatrūkščiẽis pabėkti; ßaliñ pasiskùbinti.

forterben, *z. B. die Krankheit erbt sich fort,* ligà wìs nů tėwū añt waikū prisigimdamà pareĩt. tėwū ligà wìs waikāms iř waikū waikáms prisigema. *sein Vermögen erbt auf wenige,* jō lōbis pareĩt pō jō galwōs añt ne-daũgel. *es erben sich die Sitten in einem Volke fort,* būdai kokiõj žmoniū gimìnėj pareĩt wìs nů tėwū añt waikū. *das erbt sich von Geschlecht zu Geschlecht fort,* taĩ pareĩt wìs nů giminės añt giminės.

fortfahren, I) *intr.,* 1) *hinwegfahren, mit einem Fuhrwerk,* ßaliñ važiúti. *rslt.,* pavažiúti. *er ist so eben fortgefahren,* jis dabař štėl ßaliñ pavažiãwo. *mit einem Schiffe f.,* ßaliñ eĩti. ßaliñ bėkti (√g). šu ßiẽpimi atštóti. — 2) *weiter-* (*od. vorwärts-*) *fahren,* tolỹn važiúti; bėkti. 3) *eine Handlung ohne Unterbrechung fortsetzen, z. B. f. zu schreiben,* wìs toliaũs rašýti (*weiter schreiben*). rašýdams (*od.* rãßęs) n'apsistóti (*nicht stillhalten beim Schreiben*). rãßęs ne-liáatis (*nicht aufhören zu schreiben*). rãßęs n'atléisti (*nicht nachlassen im Schreiben*). *fahre in deinem Betragen nur so fort,* teĩp eĩgkis tikt iř wìs toliaũs. *fahre so fort wie du es angefangen hast,* darýk tikt teĩp toliaũs, kaĩp pradėjęs. — II) *tr., etwas fahrend weiter schaffen, zu Wagen, Schlitten,* ką ßaliñ wèßti (√ž). *rslt.,* pawèßti. *zu Schiffe,* ką ßaliñ gabénti. — **Fortfahren,** das. pavažiãwimas. tolỹn-važiãwimas. ßaliñ wežìmas. paweźìmas. pagabėnimas: *in der Bdtg der entspr. Verba. im Übrigen durch die Verba selbst.*

fortfliegen, 1) *wegfliegen,* ßaliñ lėkti. *rslt.,* palėkti. — 2) *fortfahren zu fliegen,* s. fortfahren *u.* fliegen. — **Fortfliegen,** das, palėkimas.

fortfliessen, 1) *wegfliessen,* ßaliñ bėkti (√g). ßaliñ tekėti. — 2) *weiter f.,* tolỹn bėkti. *rslt.,* pabėkti. *auch:* tolỹn tekėti. — 3) *fortfahren zu fliessen s.* fortfahren *u.* fliessen.

fortflössen, *z. B. Holz f.,* mėdžiu (*od.* málkos) šėlėmis ßaliñ léisti. *vgl.* fort *u.* flössen.

fortführen, 1) *wegführen nach den verschiedenen Bdtgn von führen: fortfahren,* ßaliñ wèßti. *rslt.,* pawèßti. *wegleiten,* ßaliñ wèšti. *rslt.,* pawèšti. *wegtragen,* ßaliñ

Digitized by Google

ęšti. *rslt.*, panèßti. *z. B. das Wasser hat den Sand fortgeführt*, wandů smiltis šaliñ) panèßęs. *fortreissen*, paplėßti. — *weiter führen*, tolỹn wèsti. *rslt.*, pa-ręši. tolỹn nèßti. *rslt.*, panèßti etc. *Bdtgn wie Nr. 1.* — 3) *uneig., fortsetzen, z. B. ein Gespräch f.*, šusikalbėjimą toliaũs wèsti. oliaũs pasikalbėti. *Jmdn in der Liste f.*, ragištùse wis toliaũs įrašýtą palaikýti. — **Fortführung**, die, šaliñ-wežimas. tolỹn-ežimas. paweżimas. pawedimas. paneßi-as: *in der Bdtg der entspr. Verba. im Übrigen durch die Verba selbst.*

tgang, der, 1) *Weggang*, šaliñ-ėjimas. *lt.*, paėjimas. atštójimas. — 2) *das Weg-gehen*, tolỹn-ėjimas. — *uneig.*, a) *Fort-setzung, z. B. der Bau hat seinen F.*, dawõnė wis toliaũs eĩt; *od. lieber:* wis liaũs budawójama. *die Sache hat keinen s*, šu tũm dalykù n'eĩt neĩ iš wiẽtos. *im s des Gesprächs sagte er*, besipašakojant šakė. — b) *glücklicher Erfolg, das lingen, Gedeihen*, pasisekìmas. *die Ar-hat keinen guten F.*, dárbas nė-sekas. einen guten F., geraĩ šėkasi.

eben, *weggeben*, kã šaliñ dũti. *rslt.*, padúti.

hen, 1) *weggehen*, šaliñ eĩti. *rslt.*, ti. atštóti. *ein wenig f.*, mãžumą pa-i. s. weggehen. — 2) *weitergehen*, eĩti. *auf diesem Wege musst du f.*, tũm keliù tù n'eĩk tolỹn. — *fahren zu gehen*, s. fortfahren hen. *die Uhr geht noch immer so* , nẽgorius dár wis teb'eĩt. žiẽgorius wis eĩt n'apsištódams. — 4) *fortdauern, der Krieg geht noch fort*, kãras dár nesiliãja (*hört nicht auf*). *ihr Zank noch fort*, jiẽ dár wis waĩdyjas. — *sich erstrecken, z. B. der Wald geht die Grenze fort*, giria eĩt toliaũs peř žių. giria nuteñka ikì peř rubẽžių. 6) *von Statten gehen*, sẽktis. *rslt.*, pa-ti. — 7) *gedeihen, z. B. hier geht das reide gut fort*, šiẽzion jawaĩ labaĩ sta. *der neugepflanzte Baum geht fort, bleibt grün, wächst weiter*, šwiežieĩ talis mẽdis žaliũja (*od.* žẽlia; auga) aũs. — **Fortgehen**, das, šaliñ-ėjimas. jimas. atštójimas. tolỹn-ėjimas. pažįgẽ-s. n'apsištójimas. nepasiliówimas. nu-mas. pasisekìmas. tarpìmas. toliaus-wimas. toliaũs-žẽlimas. toliaũs-augì-: *in der Bdtg der entspr. Verba. im rigen durch die Verba selbst. vgl.* tgang.

hend, I) *Adj., fortwährend, fort-ernd*, ne-pasiliaująs. wis iš wiẽn s: prãdėm) nusidůdąs. — II) *Adv.*, iš wiẽn. nepasiliautinai.

mmen, 1) *immer fort glimmen*, wis wiẽn gruzděti; gruzdénti. — 2) *fort-en zu glimmen*, s. fortfahren u. mmen.

fortgraben, *weiter graben*, tolỹn kàsti. *immerfort graben*, kãsẽs n'apsištóti. *weg-graben*, nukàsti.

fortheben, kã šaliñ kélti. *rslt.*, šaliñ pakélti. panèßti (*wegtragen*).

forthelfen, *Jmdm, ihm zum Weiterkommen helfen*, kã tolỹn gélbėti. *Jmdn zur Flucht behülflich sein*, kám bẽgant añt pagálbos búti. kám padėti, kàd išbẽktų. *Jmdn in der Noth unterstützen*, kã bėdojè šeĩpti; gélbėti; pristóti. *Jmds Wohl od. Unternehmen befördern*, kám kokiamè dalykè añt pagálbos búti. — **Forthelfen**, das, tolỹn-gélbėjimas. *Hülfe*, pagálba. pašalpà.

forthin, *s.* fortan.

forthinken, 1) *weghinken*, šaliñ šlubũti. — 2) *immerfort hinken*, wis iš wiẽn šlubũti. — 3) *fortfahren zu hinken*, *s.* fortfahren *u.* hinken.

forthüpfen, *weghüpfen*, šókcziodams atštóti.

Fortification, die, 1) *s.* Befestigung. — 2) *s.* Befestigungskunst.

fortjagen, I) *tr., wegjagen*, kã šaliñ warýti. *rslt.*, pawarýti. *einen Knecht aus dem Dienst f.*, bérną iš šlūžbos pawarýti. *aus dem Hause f.*, išwarýti. *durch schnelles Jagen f.*, kã šaliñ gùiti. *rslt.*, pagùiti. *fortscheuchen, z. B. die Vögel von dem Getreide f.*, paukščziùs nů jawũ baidýti. *rslt.*, pabaidýti. — II) *intr., davon jagen, zu Pferde*, šu árkliu šaliñ šankiñti. *rslt.*, pašankinti (*sprengen*). šolieĩs šaliñ pajũti. *zu Wagen f.*, šolieĩs pawažiũti. — **Fortjagen**, das, pawãrymas. išwãrymas. pagujimas. pabaĩdymas. pašankìnimas. pajójimas (*od.* pawažiãwimas) šolieĩs.

fortkämpfen, *fortfahren zu kämpfen*, *s.* fortfahren *u.* kämpfen.

fortkommen, 1) *wegkommen, sich entfernen*, atštóti. *weggehen*, šaliñ eĩti. *rslt.*, paeĩti. *wegreiten*, šaliñ jóti. *rslt.*, pajóti. *wegfahren*, šaliñ wažiũti. *rslt.*, pawažiũti. *weglaufen*, šaliñ bẽkti (√g). *rslt.*, pabẽkti. *entspringen*, išbrúkti. pašpriũsti. *verschwinden*, prapùlti. *z. B. mir ist das Messer fortgekommen*, mán peĩlis prapũlęs. — 2) *weiter kommen, eig.*, tolỹn pareĩti. *auf diesem Wege kann man gar nicht f.*, añt šito kẽlio powišám ne-galì tolỹn pareĩti; *od.* ne-galì neĩ iš wiẽtos pareĩti (*nicht von der Stelle kommen*). *gehend f.*, paeĩti. *fahrend f.*, pawažiũti. *reitend f.*, pajóti. *sich schleppend f.*, pašiwĩkti. — *uneig.*, a) *Gelingen haben worin, z. B. er kommt damit nicht fort*, jám taĩ nẽsekas. — b) *Fortschritte machen, z. B. er kommt darin nicht fort*, jìs tamè tolỹn ne-pareĩt. — c) *gedeihen, fortwachsen, von Gewächsen, z. B. der Baum wird da nicht f.*, mẽdis čzià n'áuks (√b, *wird nicht wachsen*); ne-taĩps (*wird nicht gedeihen*). — d) *seinen Unterhalt finden, z. B. er wird da gut f.*, jìs czión geraĩ išmìs. jìs

Digitized by Google

fortbeisse-
z. B
Fre
rāj'
kẽ'
t

fortkönnen

456

czión (ũwo iššlaĩkyma turės dėm weird es — da gut gehen. — jám czión gerai eĩ Stelle e) eintreten, bleiben. z. B. auf dieser — ant tõs wietos jis n'išbūs (bleiben). — paėjimas. tarpimas. auch: tarpu. išlaĩkymas. išlaĩmaitinimas: in der Bdlg entspr Verba; doch meistens durch die Verba selbst, z. B. hier ist an ein F. nicht zu denken, čiczion ne-galì mìslytis tolyn pareĩsęs; atstóti galėsęs; išbėkšęs; išlaĩmaitìti galėsęs. er hat da sein gutes F., jis czià tùr sũwo maĩstą; išlaĩkymą.

fortkönnen, 1) *sich entfernen können, Ergänzung, z. B. ich kann hier nicht fort,* àš iš czión ne-galiù atstóti. *entfliehen können,* pabėkt galėti. — 2) *weiter kommen können, z. B. er kann nicht mehr fort (näml. gehen),* jis jaũ ne-gal tolyn paeĩti. *er kann mit der Sprache nicht f.,* jám nė-ſekas (*od.* n'eĩt greĩtai) ſù kalbà. jám kalbà nė-ſekas. *er kann mit dem Schreiben nicht fort,* jám n'eĩt greĩtai raßyti.

fortkriechen, 1) *wegkriechen, sich auf den Füssen niedrig, langsam fortbewegen, z. B. auf allen Vieren f.,* ßaliñ rėpliũti. *rslt.,* parėpliũti. *von einer Kröte auch:* parėpeczkùti. *wegschleichen, auf dem Bauche fortkriechen,* ßaliñ ſliñkti. *rslt.,* paſliñkti. *fortkriechend zugleich in ein enges Loch, in eine enge Spalte eindringen,* ßaliñ lĩſti. *rslt.,* palĩſti. — 2) *weiter kriechen,* tolyn rėpliũti. tolyn ſliñkti. tolyn lĩſti. *rslt.,* parėpliũti. paſliñkti. palĩſti. — *uneig., das Pferd kann nicht mehr f.,* arklỹs jaũ ne-gal neĩ iš wiėtos paeĩti; parėpliũti.

fortkriegen, *den Krieg weiter führen,* toliaũs karáuti. karãwęs n'apſiſtóti; neliáutis.

fortlassen, *Jmdn,* kã paléiſti. *er will mich nicht f.,* jis manė ne-nór paléiſti. — **Fortlassen**, das, paleidimas.

fortlaufen, 1) *weglaufen, von Jmdm,* nũ kõ ßaliñ bėkti (√g). *rslt.,* pabėkti. — 2) *weiter laufen,* tolyn bėkti. *vom Wasser,* tolyn bėkti; tekėti. *der Weg läuft zwischen Wiesen fort,* kẽlias eĩt tarp piẽwũ. — 3) *ununterbrochen fortdauern, z. B. das Lohn läuft fort,* algà eĩt (*od.* bėga) wis toliaũs. *od. lieber:* algà n'apſiſtója. *die Zinsen laufen fort,* trẽſai n'apſiſtója; eĩt wis toliaũs. *die Zeit läuft fort,* cziẽſas bėga n'apſiſtódams wis iš wiẽn. — **fortlaufend**, *d. i. ohne Unterbrechung fortgehend, z. B. eine f. Rede,* ne-trúkſtanti kalbà (*ununterbrochene R.*). ne-triñkanti kalbà (*ohne Anstoss gesprochene R.*). *ein f. Gebirge,* bė pérſtójimo (*od.* wis prãdėm; perdėm) eĩnąs kalnýnas. *ein f. Sumpf,* prãdėm eĩnanti balà *f. Rede,* ne-triñkanti (*od.* ne-trúkſtanti) kalbà. *f. Zinsen,* prãdėm eĩną trẽſai. ne-pérſtójį trẽſ

fortleben, *weiter leben,* toliaũs gyv *wir werden nach dem Tode noch f.,* dár põ ſmerčiės gyvì búsim. *od.* mẽs dár põ ſmerčiės toliaũs patėkũ *den fortdauern). sein Andenken* wird *uns stets f.,* jõ atmintis tarp múſu n gaĩß; n'uzgės. mẽs jõ niėkados miršßim. jõ bùs tarp múſu wiſadõs — **Fortleben**, das, *Fortdauer,* patė *im Übrigen durch Verba.*

fortlehren, *d. i. fortfahren zu lehren* fortfahren *u.* lehren. *weiter l* toliaũs mokìti.

fortlesen, *weiter lesen,* toliaũs ſkaitýti. *fahren zu lesen, s.* fortfahren *u.* le

fortmachen, 1) *fortfahren zu machen* fortfahren *u.* machen. *mache m fort,* tikt darýk teĩp wis toliaũs. — 3 *beeilen,* ſkùbintis, *z. B. mache fort!* binkis! — 3) *sich entfernen,* atſtóti. *fliehen,* pabėkti (√g). *forteilen,* ßa bintis. *rslt.,* ßaliñ paſiſkubinti *sich eilig aus der Stadt fortgem* ſkubrieĩ iš miẽſto atstójo. *mach* eĩk ßaliñ (*gehe fort*)!

fortmarschiren, *milit. Ausdr.,* 1) *schiren,* ßaliñ traukti. ßaliñ ma *rslt.,* ßaliñ pamaßiėrũti. maßiėrũda ſtóti. — 2) *weiter marschiren,* tolỹ ßiėrũti. — 3) *fortfahren zu marsc s.* fortfahren *und* marschire **Fortmarschiren**, das, ßaliñ maßiėrã pamaßiėrãwimas.

fortmüssen, *nach den dabei zu mach Ergänzungen, z. B. ich muss fort, fortgehen,* àš turiù ßaliñ eĩti; *fort* ßaliñ keliáuti. *allgem., ich muss r fort, muss diesen Ort verlassen, mich von hier entfernen,* àš turiù iš atſtóti. *s. v. a. ich kann hier nicht ben,* àš ne-galiù ßiczion paſlikti.

fortnehmen, *z. B. etwas von einer St* kã nũ kokiõs wiėtos atiñti. *Jmdn f.,* kám (*u.* nũ kõ) kã atiñti. *sich f.,* kã ſù ſawim draugė iñti *lieber:* paſinėßti (*mit sich forttrag* **Fortnehmen**, das, *Fortnahme,* at draugė-ėmimas. paſineßimas.

fortpacken, *sich seine Sachen p fortziehen,* ßaliñ kráuſtytis. *sich ent* atſtóti. *packe dich fort!* eĩk ßaliñ!

fortpeitschen, kã (ſù) botagù ßaliñ kã ßaliñ padróßti (√z).

fortpflanzen, 1) *durch Einsetzen etwas ter pflanzen,* kã tolyn ſodinti. *eine andere Stelle pflanzen,* kã kit dìti. *rslt.,* ſodìti. *versetzen,* pérſodìti. *f.,* pérſiſodìnti. — 2) *allgem. ohne sicht auf die Art des Fortpflanzens* kitur waiſinti. *rslt.,* waiſinti. *f., von Thieren u. Pflanzen,* weĩſtis ſiweĩſti. *sich vermehren,* waiſintis.

Digitized by Google

die Kirschen haben sich aus Asien nach Europa fortgepflanzt, wýšnės yrà iš Azijos į Eirópą įšiweĩšusios. *die Hunde haben sich in die kältesten Länder fortgepflanzt*, šùnys yrà iki į šalcziáusias žemės įšwaisinę; įšiweĩšę. *die Elephanten u. Palmbäume pflanzen sich in unsern Gegenden nicht fort*, élėfantai beĩ palmų mėdžiai músų šalyjè nešiaũs ne-waisinas; ne-weĩšias. — *uneig., diese Krankheit pflanzt sich von den Eltern auf die Kinder fort*, šitá ligà prisigema wis nů tėwů añt waiků. *diese Krankheit hat sich weit fortgepflanzt*, šitá ligà yrà toli praplãtinusi (*verbreitet*). *das Andenken daran wird sich auf Kindes Kinder f.*, tů atmintis pasiliks añt waiků waiků. — **Fortpflanzung**, die, tolỹn šodinimas. peršodinimas. tolỹn waisinimas. įwaisinimas. įšiwaisinimas. įweišimas. įšiweišimas. pra-. prasi-plãtinimas. priligimimas: *in der Bdtg der entspr. Verba.*

plaudern, *d. i. fortfahren zu plaudern*, s. fortfahren *u.* plaudern.

predigen, *d. i. fortfahren zu predigen*, s. fortfahren *u.* predigen.

prügeln, 1) *wegprügeln*, kã mùšdams šiñ warýti. *rslt.*, pawarýti. — 2) *immer fort prügeln*, kã wis iš wiẽn mùšti. — *fortfahren zu prügeln*, s. fortfahren u. prügeln.

reden, 1) *immerfort reden*, wis kalbėti. — 2) *fortfahren zu reden*, s. fortfahren u. reden.

regieren, *d. i. fortfahren zu regieren*, s. fortfahren *u.* regieren. *er hat schon Jahre fortregiert*, jis dẽšimt mẽtu gal waldė. jis peř dẽšimt metùs waldė.

regnen, *z. B. es hat die ganze Nacht fortgeregnet*, peř wisą nãkti wis iš wiẽn lijo: *od.* ne-pėrstójo lijusi. *rgl.* fortfahren *u.* regieren.

reise, die, 1) Abreise, *s. dieses.* — 2) *Weiterreise, durch's Verbum, z. B. bei seiner F. liess er mich zurück*, jis tolỹn keliáodams manę paliko.

reisen, 1) *wegreisen*, šaliñ-keliáuti. *rslt.*, iškeliáuti (*ausreisen*). atstóti (*sich entfernen*). *er ist von hier fortgereist*, jis tolỹn keliáodams iš šiczion atstójo. — 2) *weiter reisen*, tolỹn keliáuti. *rslt.*, iškeliáuti. tolỹn keliáodams atstóti.

reissen, *wegreissen*, šaliñ plėšti. *rslt.*, paplėšti. *Jmdm etwas aus der Hand f.*, kám kã iš rañkos išplėšti (*rslt.*). *der Strom hat den Sand* (*mit sich*) *fortgerissen*, srowė smiltis (su sawim) paplėšė; *auch:* pasineše (*mit sich fortgetragen*). — *uneig., z. B. er wurde zur Bewunderung fortgerissen*, jõ širdis tãpė nušidỹwyjimu macziej papildyta; nušidỹwyjimo pilnà pasijo. *sich zum Zorn f. lassen*, dùtis kerštù pasipildyti. į kerštą pasiduti. *er liess sich vom Zorn f.*, jis dãwės kerštù apšgalėti. jis kerštù apšgalėdino. *od. lieber:* **keršas** jį apgalėjo.

fortreiten, 1) *wegreiten*, šaliñ jóti. *rslt.*, pajóti. *aus einem innern Raume* (*Wald, Stadt, Herberge, Behausung*) *f.*, *rslt.*, (šaliñ) išjóti. — 2) *weiter reiten*, tolỹn jóti. — 3) *immerfort reiten*, wis (iš wiẽn) jóti. — 4) *fortfahren zu reiten*, s. fortfahren *u.* reiten.

fortrennen, šaliñ bėkti (√g). *rslt.*, pabėkti (√g). *s.* fortlaufen.

fortrollen, I) *tr.*, 1) *wegrollen*, kã šaliñ risti. *rslt.*, paristi. *frq.*, šaliñ raiczioti. šaliñ ritinti. — 2) *weiterrollen*, kã tolỹn paristi; ritinti. — II) *intr.*, 1) *wegrollen*, šaliñ ristis. *rslt.*, pasiristi. *gew.*, nusiristi (*hinabrollen*). — 2) *weiter rollen*, tolỹn ristis. *rslt.*, tolỹn pasi-, nusiristi. — **Fortrollen**, das, šaliñ-, tolỹn-ritimas. -raiczíojimas. -ritinimas. paritimas. nusi-. pasiritimas: *in der Bdtg der entspr. Verba.*

fortrücken, I) *tr.*, 1) *wegrücken, nach der Art des Rückens, z. B. schiebend f.*, kã šaliñ stùmti. *rslt.*, pastùmti. *demin.*, pastùmėti (*ein Wenig f.*). *ziehend f.*, kã šaliñ tráukti. *rslt.*, patráukti. *demin.*, patrukėti. *hebend f.*, kã šaliñ kélti. *rslt.*, pakélti. *demin.*, pakylėti. *fahrend f.*, kã šaliñ wèšti (√ž). *rslt.*, pawèšti. *fortschaffen*, kã šaliñ gabénti. — 2) *weiter rücken*, kã tolỹn stùmti; tráukti; kélti; wèšti; gabénti. *rslt.*, pastùmti; patráukti u. s. w. *s.* Nr. 1. — II) *intr.*, 1) *wegrücken, nach der Weise des Wegrückens, z B. sich entfernen*, atitólinti. *sich fortziehen*, šaliñ tráuktis. *rslt.*, atsitráukti. *sich fortschieben*, šaliñ stùmtis; sliñkti etc. — 2) *weiter rücken, nach der Weise des Weiterrückens, weiter gehen*, tolỹn eĩti. *rslt.*, tolỹn pacĩti. *sich weiter ziehen*, tolỹn tráuktis. *sich auf einer Bank weiter schieben, weiter rutschen*, tolỹn sliñkti. *rücke weiter*, sliñk tolỹn. *mit der Armee weiter rücken, marschiren*, su waisku tolỹn tráukti; *auch:* tráuktis. tolỹn marširáuti. *der Mond rückt am Himmel immer fort*, mėnů eĩt añt dangaũs wis tolỹn. — **Fortrücken**, das. šaliñ-, tolỹn-stúmimas. pastúmimas. šaliñ-, tolỹn-wežimas etc. *s. die übrigen betreffenden Verbal-Substantiven bei* Schieben, Ziehen, Fahren etc.

fortrudern, 1) *wegrudern, z. B. sich mit einem Kahn f.*, su waltimi šaliñ irtis. *rslt.*, šaliñ pasirti. *od.* belùrdams atstóti. — 2) *sich weiter rudern*, tolỹn irtis. *rslt.*, tolỹn nusirti. — **Fortrudern**, das. nu-, nusi-ýrimas.

fortrutschen, 1) *weiter rutschen, gleiten*, a) *allmählich f., z. B. auf dem Bauche*, añt pilwo tolỹn sliñkti. *rslt.*, pasliñkti. *hinrutschen*, nusliñkti. *die Erde rutscht allmählig fort*, žẽmė sleñka tolỹn. *rutsche* (*auf der Bank sitzend*) *ein Endchen fort*,

Digitized by Google

ſliñk galùką tolỹn. — **b)** *schnell fortgleiten, z. B. auf einer Eisbahn,* tolỹn cziõßti. *rslt., z. B. er ist ziemlich weit fortgerutscht,* jìs gẽrą gãlą tolì nucziõżęs, — **2)** *wegrutschen,* **a)** *allmählich, langsam f.,* ßaliñ ſliñkti. *rslt.,* ßaliñ paſliñkti. — **b)** *schnell gleitend f.,* ßaliñ cziõßti. *rslt.,* nucziõßti. — **Fortrutschen,** das, tolỹn-, ßaliñ-ſlinkìmas; nu-, paſlinkìmas. cziożimas. pacziożimas.

fortsaufen, *d. i. fortfahren zu saufen, s.* fortfahren *u.* saufen.

fortschaffen, 1) *wegschaffen,* ką ßaliñ gabénti. *rslt.,* ßaliñ nu-, pagabénti. *gew. nach der Art der Fortschaffung, z. B. fahrend f.,* ßaliñ wèßti (√ż). *rslt.,* pawèßti. *forttragen,* ßaliñ nèßti. *rslt.,* ßaliñ panèßti. *fortführen,* ką ßaliñ wèſti. *rslt.,* pawèſti. *fortschicken,* ką ßaliñ ſiųſti. *rslt.,* paſiųſti. *etwas heimlich f.,* ką ĩ ßãlį dėti; kìßti. *rslt.,* padėti pakìßti (*an die Seite bringen*). — **2)** *weiterschaffen,* ką tolỹn gabénti. *rslt.,* nugabénti. *meistens nach der Art des Fortschaffens,* tolỹn wèßti; tolỹn nèßti etc. *rslt.,* nu-, pawèßti; panèßti. *vgl.* Nr. 1. — **Fortschaffen,** das, ßaliñ-, tolỹn-, pa-gabẽnimas. paneßimas. paweżimas etc. *vgl. die betreffenden Verbal-Substantiva bei* fahren, tragen etc.

fortscheuchen, ką ßaliñ baidýti. *rslt.,* pabaidýti. — *uneig., z. B. die Sorgen f.,* rūpeſczius prawarýti (*vertreiben*).

fortschicken, ką ßaliñ ſiųſti. *rslt.,* paſiųſti. *ich habe den Boten, den Brief schon fortgeschickt,* àß páſlą, grõmiatą jaũ (ßaliñ) pàſiuncziau. *fortjagen,* pawarýti. *der Wirth hat den Knecht fortgeschickt,* gatſpadõrius bérną pawãrė. — **Fortschicken,** das, paſiuntimas. *Fortjagen,* pawãrymas.

fortschieben, 1) *wegschieben,* ką ßaliñ ſtùmti. *rslt.,* paſtùmti. *demin.,* paſtumėti. — **2)** *weiterschieben,* ką tolỹn ſtùmti. *rslt.,* nu-, paſtùmti. *demin.,* paſtumėti. *sich f.,* tolỹn ſtùmtis. *rslt.,* paſiſtùmti. — **Fortschieben,** das, paſtúmimas. *demin.,* paſtumėjimas.

fortschiessen, I) *tr., schiessend fortschleudern, z. B. einen Pfeil f.,* ſtriẽla ßáudams palakìnti. *etwas schiessend fortschaffen,* ką ßaliñ paßáuti. *auch:* ßáudams pamùßti. — **II)** *intr., sich schnell wie im Schusse fortbewegen, laufend f.,* lýg ßáute ßáudams pabėkti (√g). kaĩp ìß pūczkos ßaliñ paßókti. *fliegend f., z. B. der Vogel schoss fort,* paũkßtis pálėkė kaĩp ìß pūczkos. — **Fortschiessen,** das, paßówimas. pamußìmas. palakìnimas. pabėgimas. *od.* palėkìmas kaĩp ìß pūczkos: *in der Bdtg der entspr. Verba.*

fortschiffen, I) *tr.,* **1)** *schiffend wegbringen,* ką wáltimi (*od.* ßiẽpimi; ãkrutu; láiwu) ßaliñ gabénti. *rslt.,* ìß-, nu-, pagabénti. — **2)** *schiffend weiter bringen,* ką ßiẽpimi etc. tolỹn gabénti. *rslt.,* nu-, pagabénti. *auch:* tolỹn kélti. *rslt.,* nukélti. — **II)** *intr.,* **1)** *schiffend fortreisen,* ßiẽpimi (*od.* wáltimi etc.) ßaliñ bėkti (√g); keliáuti. *rslt., z. B.* ßiẽpimi (*od.* wáltimi etc.) atſtóti. *aus einem Orte f.,* ißbėkti. — **2)** *weiter schiffen,* tolỹn bėkti. *ist es s. v. a. sich weiter rudern,* tolỹn ìrtis. *rslt.,* nupaſìrti.

fortschlafen, **1)** *immer fort schlafen,* viß (ißwiẽn) miẽgóti. — **2)** *fortfahren zu schlafen, s.* fortfahren *u.* schlafen.

fortschleichen, *z. B. von einer Schlange* ßaliñ ſliñkti. *rslt.,* paſliñkti. ſliñkdamas atſtóti; paeĩti *sich f., d. i. sich heimlich entfernen,* iß bùto ißßlaiſtyti. *still u. langsam (etwa voll Scham) davon gehen, z. B. der Hund schlich sich fort,* bũ ßaliñ tỹkindams atſtójo. bũ ßaliñ padilbino. — **Fortschleichen,** das. ßaliñ-paſlinkìmas. atſtójimas ſlaptà. ißßlaĩſtymas. ßaliñ tỹkinimas. padilbinimas: *in der Bdtg der entspr. Verba.*

fortschleifen, **1)** *wegschleppen,* ką ßaliñ wilkti. *rslt.,* pawilkti. — **2)** *weiter schleppen,* ką tolỹn wilkti. *rslt.,* nu-, pawilkti. — **3)** *etwas mittels eines Schleifstein nehmen,* ką nutẽkinti. — **Fortschleifen,** das, ßaliñ-, tolỹn wilkìmas. nu-, paſkìmas. nutẽkinimas: *in der Bdtg entspr. Verba.*

fortschlendern, *wegschlendern,* ßaliñ kįti; ſliñpįti. *weiter schlendern,* ſluñkįti. ſliñpįti.

fortschleppen, **1)** *wegschleppen,* ką ßaliñ wilkti. *rslt.,* nu-, pawilkti. *ich schleppe mich kaum fort,* àß wõs paſiwelku. *zwinge das kaum fortzuschleppen,* aß taĩ waliõju pawilkti. àß taĩ wõs pawelku. *kann seinen Leib kaum f.,* jis šawo wõs pàwelka. *der Hund hat das Stück bis an das Thor fortgeschleppt,* bũ ikì warčtu nuwilko. *er hat sich bis dahin fortgeschleppt,* jìs ikì tẽn nuſiwilko. — **2)** *weiter schleppen,* ką tolỹn wilkti. *rslt.,* pawilkti. — **Fortschleppen,** das, tolỹ ßaliñ-wilkìmas. nu-, pawilkìmas. nupaſiwilkìmas: *in der Bdtg der entspr. Verba.*

fortschleudern, *etwas im Schwunge werfen,* ką ßaliñ ſmõkti (√g). ßaliñ lakti. *rslt.,* paſmõkti. palakìnti. *mit grosser Heftigkeit f.,* ką ßaliñ ſmagìnti. *rslt.,* paſmagìti.

fortschlüpfen, *s.* entschlüpfen.

fortschnellen, 1) *tr., z. B. ein Pfeil* ſtriẽla ßaliñ lakìnti. *rslt.,* palakìnti (*ſtiprumachen*). — **II)** *intr., z. B. der Pfeil schnellt ab,* ſtriẽlà pálekia. — **Fortschnellen,** das, *tr.,* palakìnimas. *intr.,* palėkimas.

fortschrecken, ką ßaliñ baugìnti; gąsdìnti. *rslt.,* pagañdyti. pabaugìnti. — **Fortschrecken,** das, pagañdiniuas. pabaugìnimas.

fortschreiben, *d. i. fortfahren zu schreiben, s.* fortfahren *u.* schreiben.

Digitized by Google

fortschreiten, 1) *eig., weiterschreiten,* tolỹn žengtìmas. *rslt.,* nužengti. — 2) *uneig., a) worin zunehmen, Fortschritte machen,* kokiamè dalykè tolỹn pareĩti. *auch:* áugti (*v. g. wachsen*). *er schreitet in der Erkenntniss fort,* jis išpažinimè áuga. *im Lernen f.,* wis daugiaũs (*od.* geriaũs) prisimokìnti. *im Guten f.,* gerỹn eĩti. *die Welt schreitet in der Klugheit immer fort,* šviẽtas wis kytrỹn eĩt. — b) *von einer Sache zur andern übergehen,* nů vieno dalỹko añt kito eĩti. *rslt.,* pareĩti. *er ist bis zum Stehlen fortgeschritten,* jis iki añt wagỹstès parėjęs. — **Fortschreiten,** das, tolỹn-žengìmas. nužengimas. augìmas. tolỹn-ėjìmas. parėjìmas: *in der Bdtg der entspr. Verba. das F. im Guten,* gerỹn-ėjìmas. *vgl.* Fortschritt.

Fortschritt, der, tolỹn-žengìmas. *meistens durch Verba. z. B. er macht beim Lernen gute Fortschritte,* jis besimokindams geraĩ tolỹn pareĩt. jis labaĩ geraĩ mokìnas. jàm sekasi lẽkas. *das ist ein grosser F., den die Welt gemacht hat,* tùmi šviẽts gẽrą žingsnį tolỹn parėjęs.

fortschwemmen, 1) *wegschwemmen,* kã papláuti (*wegspülen*). kã panèšti (*wegtragen*). kã šaliñ plukdýti (*wegschwimmen machen*). *rslt.,* paplukdýti. — 2) *weiter schwemmen,* tolỹn plukdýti. *rslt.,* paplukdýti. — **Fortschwemmen,** das, paplówimas. panešìmas. plukdymas: *in der Bdtg der entspr. Verba.*

fortsegeln, 1) *wegsegeln,* šaliñ žẽgliúti. *rslt.,* nužẽgliuti. žẽgliúdams atšlóti. — 2) *weitersegeln,* tolỹn žẽgliúti. *rslt.,* nu-, pažẽgliuti.

fortsenden, *s.* fortschicken.

fortsetzen, 1) *hinwegsetzen, wegstellen,* kã šaliñ šlatýti. *rslt.,* pašlatýti, — 2) *weiter setzen, z. B. den Fuss f.,* kója tolỹn šlatýti; tolỹn kélti. *rslt.,* nukélti. — 3) *in seinem Thun fortfahren, z. B. die Arbeit f., d. i. fortfahren zu arbeiten,* toliaũs tęsti. dirbès n'apsišlóti. *eine Reise f.,* tolỹn keliáuti. *das gestern abgebrochene Gespräch heute f.,* kuř wãkar besipãšakoti apsišlójęs šeñdien toliaũs kalbẽti. *er setzt das Werk nicht weiter fort,* jis tã dirbą toliaũs ne-dirba. — **Fortsetzung,** *s., zu umschreiben, z. B. die F. folgt,* augiaũs pareĩs kitą sỹkį. *als Überschrift des vorhin abgebrochenen Aufsatzes, etwa:* tolỹn-ėjìmas. *Im „Keleiwis" steht für gew.* pradžià (šlów') Num. etc. (*der Anfang steht Num. etc.*). *er denkt nicht an die F. seiner Reise,* jis ne-miślyja tolỹn keliáuti.

sein, *z. B. der* (*od. das*) *ist fort,* tàs jaũ taĩ šaliñ. *s. v. a. verschwunden,* prapuĩęs. *fortgegangen,* atšlójęs. *er ist nicht mehr da,* jaũ jõ czià n'ièrà. *ganz u. gar fort u. verloren sein,* glóda. *das ist schon fort,* tõ jaũ glóda.

fortsingen, *d. i. fortfahren zu singen, s.* fortfahren *u.* singen. *sich die Grillen f.,* piktàs miślis giedódams (*od.* dainúdams) prawarýti.

fortsollen, *nach der zu machenden Ergänzung, z. B. ich soll fort, näml. gehen,* àš turiù šaliñ eĩti. *ist es s. v. a. sich entfernen,* atšlóti. *ich soll fort, näml. reisen,* àš turiù šaliñ keliáuti.

fortspielen, *d. i. fortfahren zu spielen, s.* fortfahren *u.* spielen.

fortspinnen, 1) *eig., fortfahren zu spinnen, s.* fortfahren *u.* spinnen. — 2) *uneig., z. B. den Faden der Rede f.,* kalbą (*od.* žõdį kalbojè) toliaũs (*od.* tolỹn) wèsti.

fortspringen, 1) *wegspringen,* šaliñ šókti. *rslt.,* pašókti. — 2) *weiterspringen,* tolỹn šókti. *rslt.,* nu-, pašókti. — 3) *fortfahren zu springen, s.* fortfahren *u.* springen.

fortspülen, kã paplàuti. *vgl.* fortschwemmen.

fortstehlen, *Jmdm etwas f.,* kám kã pawõkti (*v. g.*). *sich f., s.* fortschleichen, *sich.*

fortstossen, 1) *wegstossen,* šaliñ štùmti; *od.* daũšti; treñkti. *vgl.* stossen. *rslt.,* paštùmti. *demin.,* paštumèti. — 2) *weiterstossen,* tolỹn štùmti (*od.* daũšti; treñkti). — **Fortstossen,** das, šaliñ-, tolỹn-štúmimas. paštúmimas. paštumẽjimas. daužìmas. trenkìmas: *in der Bdtg der entspr. Verba.*

fortstreiten, *d. i. fortfahren zu streiten, s.* fortfahren *u.* streiten.

fortströmen, *s.* fortfliessen.

fortstudiren, *d. i. fortfahren zu studiren, s.* fortfahren *u.* studiren.

fortstürmen, *d. i. fortfahren zu stürmen, s.* fortfahren *u.* stürmen.

fortsündigen, *d. i. fortfahren zu sündigen, s.* fortfahren *u.* sündigen.

forttaumeln, *hinwegtaumeln,* šwyrinėdams atšlóti.

forttoben, *d. i. fortfahren zu toben, s.* fortfahren *u.* toben.

forttraben, 1) *trabend hinwegreiten,* rišczià šaliñ jóti. *rslt.,* pajóti. *weglaufen,* greĩtai šaliñ bẽkti (*v. g.*). *rslt.,* pabẽkti. — 2) *fortfahren zu traben, s.* fortfahren *u.* traben.

forttragen, 1) *wegtragen,* kã šaliñ nèšti. *rslt.,* panèšti. — 2) *weiter tragen,* tolỹn nèšti. *rslt.,* nu-, panèšti. — 3) *fortfahren zu tragen, s.* fortfahren *u.* tragen.

forttreiben, 1) *wegtreiben,* kã šaliñ warýti. *rslt.,* pawarýti. *schnell f.,* kã šaliñ gùiti. *rslt.,* pagùiti. — 2) *weiter treiben,* kã tolỹn warýti. *rslt.,* pawarýti. *schnell f.,* tolỹn gùiti. *rslt.,* nu-, pagùiti. — 3) *zu treiben fortfahren, s.* fortfahren *u.* treiben. — **Forttreiben,** das, šaliñ-, tolỹn-wãrymas. nu-, pawãrymas. gujìmas. nu-, pagujìmas: *in der Bdtg der entspr. Verba.*

Digitized by Google

fortwachsen, *d. i. fortfahren zu wachsen, s.* fortfahren *u.* wachsen.

fortwährend, *s.* fortdauern. — **fortwährend, I)** *Adj.,* wìs pateñkãs. ne-pasiliáująs. bè gãlo. — **II)** *Adv., z. B. f. arbeiten,* wìs iß wiën (*auch:* n'apsiſtódams) dìrpti. *vgl.* beſtändig, immer.

fortwälzen, 1) *wegwälzen,* ßaliñ riſti. *rslt.,* parìſti. — **2)** *weiter wälzen,* tolỹn riſti. *rslt.,* nu-, pariſti. *er hat sich weit fortgewälzt,* jis toli nuſirito. — **Fortwälzen,** das, ßaliñ-, tolỹn-ritimas. pa-, nuritìmas. nuſiritimas: *in der Bdtg der entspr. Verba.*

fortwandeln, 1) *wandelnd weggehen,* wáikßcźiodams ßaliñ eĩti. *rslt.,* paeĩti. *wandelnd sich entfernen,* wáikßcźiodams atſtóti. — **2)** *weiter wandeln,* wáikßcźiodams tolỹn eĩti. *rslt.,* nu-, paeĩti. — **3)** *fortfahren zu wandeln, s.* fortfahren *u.* wandeln.

fortwandern, 1) *wegwandern,* ßaliñ wandráuti. — **2)** *weiter wandern,* tolỹn wandráuti. — **3)** *fortfahren zu wandern, s.* fortfahren *u.* wandern.

fortwanken, 1) *wankend weggehen,* ſwyrinėdams atſtóti. — **2)** *wankend weiter gehen,* ſwyrinėdams tolỹn eĩti. *rslt.,* paeĩti. — **3)** *fortfahren zu wanken, s.* fortfahren *u.* wanken.

fortwehen, 1) *wegwehen,* ką̃ ßaliñ pũſti. *rslt.,* papũſti. — **2)** *fortfahren zu wehen, s.* fortfahren *u.* wehen.

fortweinen, *d. i. fortfahren zu weinen, s.* fortfahren *u.* weinen.

fortweisen, *z. B. Jmdn von der Thür f.,* ką̃ nũ dùriu ßaliñ paſiũſti; atſtatýti. *s.* abweisen, wegweisen.

fortwirken, *d. i. fortfahren zu wirken, s.* fortfahren *u.* wirken.

fortwollen, *d. i. fortgehen wollen, s.* fortgehen *u.* wollen. *er will von uns fort,* jis nór mùs praſtóti. jis nór nũ múſų atſtóti.

fortwünschen, 1) *wegwünschen, d. i. wünschen, dass etwas nicht da wäre,* wẽlyti, kàd kõ czià ne-bútų. *wünschen, dass Jmd wegginge,* wẽlyti, kàd kàs atſtótu; ßaliñ eĩtu. *wünschen, dass etwas verschwinde,* wẽlyti, kàd kàs prapùltų. *ich möchte mich von hier f.,* àß wẽlyczìaus czión ne-bùwęs. — **2)** *fortwährend wünschen, s.* fortfahren *u.* wünschen.

fortwürgen, *d. i. fortfahren zu würgen, s.* fortfahren *u.* würgen.

fortwurzeln, *weiterwurzeln,* tolỹn ßaknýtis. ßaknìs tolỹn léiſti.

fortwüthen, *d. i. fortfahren zu wüthen, s.* fortfahren *u.* wüthen.

fortzählen, *d. i. fortfahren zu zählen, s.* fortfahren *u.* zählen.

fortzerren, ką̃ ßaliñ plẽßti. *rslt.,* paplẽßti.

fortziehen, I) *tr.,* **1)** *etwas wegziehen,* ką̃ ßaliñ tráukti. *rslt.,* patráukti. — **2)** *weiter ziehen,* ką̃ tolỹn tráukti. *rslt.,* nu-, patráukti. — **II)** *intr.,* **1)** *sich wegbegeben,* ßaliñ tráukti. *auch:* ßaliñ tráuktis. *Armee ist fortgezogen,* waĩſkas ßaliñ tráukė (*rslt.*). *geschieht es mit allerlei Geräth, Möbeln etc.,* ßaliñ kráuſtytis. *wo bist du fortgezogen?* kuř tù nuſikráuſtei. — **2)** *sich weiter begeben,* tolỹn tráukti (*auch:* tráuktis. *rslt.,* nu-(ſi-)tráukti. *mit Mobiliar weiterziehen,* tolỹn kráuſtytis. — **Fortziehen,** das, ßaliñ-, tolỹn-traukìmas. nu-, pa-, pasi-traukìmas. nuſikráuſtymas: *in der Bdtg der entspr. Verba.*

fortzürnen, *d. i. fortfahren zu zürnen, s.* fortfahren *u.* zürnen.

Fossil, das, *etwa:* kaſtìnis daiktas.

Fourage, die, *Futter,* pãßaras. *als Ausdr.,* furózia.

fouragiren, *Futter* (*für Thiere*) *suchen,* pãßaro jẽßkóti. *rfl.,* pãßaro jẽßkóti. *milit. Ausdr.,* furažiẽrúti. — **Fouragiren,** das, pãßaro jẽßkójimas. *milit. Ausdr.,* furažiẽrãwimas.

Fourier, der, *milit. Ausdr.,* fariẽn.

Fourierschütze, der, *milit. Ausdr.,* ßutlas.

Fracht, die, **1)** *Fahrwaare,* wazmõs tawõrai. *Ladung, (geladene) Waare,* (krãtinė) tawõrai. *hast du viel Fracht gehabt?* ař tù turì daũg tawõrų ſiſkrówęs? *vielfach:* frãktas. — **2)** *Lohn für Beförderung,* wazmõs piningaĩ. *wenig piningici. die F. bezahlen,* ùž wãzmą mokẽti.

Frachtbrief, der, wazmõs grõmiata

Frachtfuhrmann, der, wãzmininkas. *s.* wãzmininkas.

Frachtgeld, das, wazmõs piningaĩ. *wenig* piningici. piningaĩ ùž wãzmą.

Frachtschiff, das, tawõrų ßiẽpis. *ies. f. ein mit Waaren beladenes Schiff.* wõrais prikráuta ßiẽpis.

Frachtwagen, der, didelis wazmõs wežìmas. fùrmonų wežìmas.

Frachtzettel, der, wazmõs žénklas.

Frack, der, frãkas.

Fractur (*-schrift*), die, flaktūriškas rãſtas.

Frage, die, **1)** *worauf eine Antwort wartet wird,* kláuſymas. *eine schwere, leichte F.,* funkùs, lengvùs kláuſymas. *eine F. an Jmdn thun,* ką̃ kõ klausti. *rslt.,* pakláuſti. *eine verfängliche F. an Jmdn thun,* ką̃ dẽl kókio pinklaũs ſiſukto) dalỹko pakláuſti. *eine F. bejahend worten,* añt kókio kláuſymo atſãkyma. *Jmdn mit Fragen belästigen,* ką̃ klausdams klapãtyti. — **2)** *ein Gegenstand der Untersuchung,* kláuſymas. ißjẽßkomasis lỹkas. *es entstand bei den Physikern eine F. über die Reinigung,* prie pasiũlìu tõjoji kláuſymas dẽl apſiczyſtymo. paryžiújūßiei pradẽjo dẽl apſiczyſtymo klauſinẽtis; *od. lieber:* giñczýtis (*disputiren*). *es entsteht die F., warum etc.,* czià ir

Digitized by Google

dęi tàs kláuſymas, kodėl etc. cźià reĩk' klàuſti (*od.* cźià kláuſtina; *u.* cźià mẽs tùrim kláuſti), kodėl. *was für eine F. wird hier verhandelt?* apiẽ kókį dalýką ſiczion kal-bamà? *es ist noch die F., ob es wahr is.*, tàs žino (*verkürzt:* kàżi, *wer weiss*), uĩ taĩ ir tiẽſa. *das ist eine schwierige F.* lẽ tą dalýką ſuñku iſſpėſkóti. añt tõ dalýkn ſunku tikra atſãkymą dúti. *c.*

gen, 1) *eine Frage thun,* kláuſti. *rślt.,* uklàuſti. *frq.,* klauſinėti. *Jmdn f.,* kã kláuſti. *wornach, nach wem f.,* kõ kláuſti. *worüber f.,* apiẽ kã kláuſti. *er fragte mich nach dem Wege,* jis manę kẽlio kláuſė. *durch Fragen von Jmdm etwas zu erfahren suchen, herausholen,* iſš kõ kã iſſ-klauſinėti. *er fragte mich um Rath,* jis manẽs pamokinimo kláuſė. *es wird nach ihr gefragt,* cźià kàs tawęs kláuſia. *rfl., sich fragt sich, ob es wahr sei,* kàs žino ar (*od.* bañ) taĩ tiẽſa. ne-galimà žinoti, ar taĩ tiẽſa. cźià reĩktų (*auch:* galėtum) kláuſti, ar taĩ tiẽſa. — 2) *sich bekümmern, Rücksicht worauf nehmen, z. B. er fragt nichts nach seinem Vater,* jis šiwo tẽwo niẽko n'atbója; ne-bója. *was frag ich nach der Welt,* kõ bóju ſwiẽto ſiõ? *für etwas gelend f., sich kümmern, z. B. was hast du nach zu fragen?* kàs táw taĩ rũp'? *was hast du nichts zu f.,* apiẽ taĩ tu-reĩk rúpintis. dėl tõ neſirúpink. — **ung,** das, kláuſymas. pakláuſymas. kláu-ſymas. iſſklauſinėjimas. atbójimas. paſi-ſkaitymas: *in der Bdtg der entspr. Verba.* **enswerth,** kláuſymo weřtas. **gepunct,** der, kláuſymas. tàs dalýkas, ką kurĩ kalbamà. **gewort,** das, kláuſymo žõdis, dźio. **gezeichen,** das, kláuſymo ženklas. **lich,** *zweifelhaft, unentschieden,* ne-tikraĩ žinomas. abejútinas. kàs añt abejõs yrà.

gment, das, dalis, iẽs, *f.* (*Theil*). ſtùkis, (*Stück*). *s.* Bruchſtück.

gweise, *z. B. etwas f. erfahren,* kã klau-ſėdams patirti.

heiskaner, der, franciſkõnas.

heiskanerkloster, das, franciſkõnų klõ-rius.

ko, *s* postfrei.

k, *s.* frei. *f. u. frei etwas sagen,* tiẽſiógi neſidrowėdams (*od.* neſibijódams) kã ſakýti.

kiren, *einen Brief,* pùſtpiningius ùž ſiuntą pirmà uźmokėti; atlikti. *auch allg:* grõmiatą wálną padarýti. *gew.:* grõmiatą frankiẽrũti. *ein frankirter Brief,* frankiẽrũta grõmiata. grõmiatą, ùš kurią pſtpiningiei pirmà uźmokėti.

nse, Franze, die, *wohl nur im Plur.* Franzen, kùtos. *Sing.* kutà *heisst: Troddel.*

nzband, der, francūziſkas ſriſſimas. fran-cūziſki lobaĩ. puſiáu ſkuriniei lobaĩ.

Franzose, der, francūzas.

Französin, die, francūziſka moterìškė. Fran-cūzkà.

Französisch, I) *Adj.,* francūziſkas. *die f. Sprache,* francūziſkoji kalbà. *etwas in's F. übersetzen,* kã į francūziſkąją kalbą iſſwerſti. — II) *Adv.,* francūziſkai. *kannst du f.?* ar tù móki francūziſkai? *er spricht f.,* jis kalba francūziſkai.

Franzwein, der, francwynis, io.

Frass, der, ėdeſis, io. *Futter,* pãßaras.

Fratze, die; **Fratzengesicht,** das, *verzerrtes Gesicht,* darkùs wéidas. ſuſuktas (*od.* pėrkraipýtas) wéidas. *eine F. schneiden,* wéidą pėrkreĩpti; pėrkraipýti; ſuſùkti.

fratzenhaft, *etwa:* biaũriei darkùs.

Frau, die, 1) *eine (erwachsene) weibliche Person, Frauenzimmer,* žmonà. *auch:* moteriſkė. moterà. *eine alte Frau,* ſenà moteriſkė. *verächtlich:* ſenà bóba (*Weib*). — 2) *eine verheirathete Frau, nicht Mädchen,* wẽduſi moteriſkė. — 3) *Ehefrau Jmds,* kiẽnõ patì. *eine Frau nehmen od. heirathen,* pãczią wèſti. *nimm dieses Mädchen zur F.,* iñk tą merga peř pãczią. *ich habe seine Tochter zur F.,* àš turiù jõ dùkterį peř pãczią. *Jmdm die Tochter zur F. geben,* kám dùkterį peř pãczią dúti. *willst du seine F. werden?* ar tù nóri jõ patì paſtóti? *die F. des* Kropát *heisst:* Kropátiẽnė. *die F. des* Kurßát: Kur-ßátiẽnė. *die F. des Knechtes* (bérnas) *heisst:* bérniẽnė. — 4) *Hausfrau,* gatſpa-dinė (*Wirthin*. žiupõnė (*Dame*). patì (*Ehefrau, näml. zunächst die des Wirths, im Gegensatz zu dem Gesinde: sie selbst*). — 5) *unsre liebe Frau, d. i. die Jungfrau Maria,* mergà Marijà.

frauenartig, *s.* frauenhaft.

Frauenehre, die, móteriu garbė. moteriſkės wiėžlybas wařdas.

Frauenels, Frauenglas, das, *etwa:* ledinis (*od.* ſtiklinis) akmų (*od.* akmeninis) lėdas; ſtiklas.

Frauenhaar, das, móteriſki plaukaĩ.

frauenhaft, *Adv., z. B. f. geputzt,* lýg kokià moteriſkė paſiſweĩtęs.

Frauenhemde, das, móteriſki marßkiniei. *ein nicht ungestecktes F.,* móteriſki iſſ-ilginiei marßkiniei. *ungestecktes F.* (*von welchem der untere Theil von gröberer Leinwand ist*), pridurtiniei marßkiniei. *der obere feinere Theil dieses Hemdes,* pãpetės. *der untere gröbere Theil des F.,* paduřkai.

Frauenherrschaft, die, *s.* Frauenregi-ment.

Frauenkleid, das, *Frauenkleidungsstück,* móteriſkas rũbas. *das den ganzen Körper deckende, eng anschliessende Obergewand* (*im Gegensatz zum Rock*), kleidà. *der von den Hüften bis auf die Knöchel herabreichende wollene Frauenrock mit breiten rothen u. schwarzen Längstreifen,* iſſilginė

Digitized by Google

margìnė. *sind dabei auch Querstreifen vorhanden, u. also der Rock carrirt:* ſkerſinė margìnė. *ein leinener od. baumwollener einfarbiger od. bunter Frauenrock, von den Hüften bis zum Knöchel gehend,* kedelỹs. s)

Frauenkleidung, die, móteriſki rūbai. mo terißkas ąprėdas.

Frauenkloster, das, móteriū (*od.* móteriß-kūjū) klõßtorius.

Frauenknecht, der, motẽrius. mergìßius.

Frauenliebe, die, móteriū méilė.

Frauenlist, die, móteriū kytrỹſtė.

Frauenmantel, der, móterißka ſkreĩſtė. *eine besondere Art von F.,* pamußtinė.

Frauenmilch, die, moterißkės piẽnas.

Frauenputz, der, móterißki paßweitalaĩ. móteriū paßweitalaĩ. móteriū puĩkios.

Frauenregiment, das, móterißka waldźià.

Frauenrock, der, *s.* Frauenkleid.

Frauenschmuck, der, *s.* Frauenputz.

Frauenschneider, der, móteriū ſiuwėjà.

Frauenschuh, der, móterißka kùrpė.

Frauenschuhmacher, der, móteriū kuřpius. kuřpius móterims.

Frauensleute, die, móterės. moterißkės. *auch:* móterißkos.

Frauensperson, die, *s.* Frauenzimmer.

Frauenspiegel, der, móteriū zeřkolas; *auch:* ßpygelỹs. zeřkolas móterims.

Frauenzimmer, das, 1) *Frauensperson,* moterißkė. źmonà. moterà. *auch:* mótė. *das ist für die Frauenzimmer,* taĩ móterißkomſioms (*den Weiblichen*). *da die F., hier die Mannsleute,* tẽn móterißkoſios, ßiczion wýrißkiėjič. *vgl.* Frau. — 2) *ein Zimmer für Frauen,* móteriū ſtubà. ſtubà móterißkomſioms.

Fräulein, das, *Mädchen,* mergà. *vornehmes Mädchen,* põnißkà mergà. mamzẽlė (*Demoiselle*). *jetzt gew.:* freĩleinė. frẽleinė. *od. demin.,* freĩleinkė. freileinìkė.

frech, I) *Adj., schamlos, unverschämt,* begėdißkas. *ein f. Mensch,* begėdißkas źmogùs. begėdis, dźio. źmogùs, kuřs niẽko neſigėd; kuřs neĩ jokiõs gėdos neẽtur; kuřs neĩ griẽko neĩ gėdos neſibijos. *muthwillig,* ſawwálninkas. ſawwálninkißkas. *überdreist,* perdrąſùs. *tolldreist, rasend,* duřnas. — II) *Adv.,* begėdißkai. perdrąſieĩ. durnaĩ. ſawwálninkißkai.

Frechheit, die, begėdỹſtė. per-dìdis drąſùmas. durnùmas. ſawwalninkỹſtė. *vgl.* frech.

frei, I) *Adj.,* A) *relativ, d. i. mit Angabe des Hindernisses od. der Belästigung, wovon man frei ist,* bè *mit dem Gen., wofür jetzt aber auch vielfach* „wálnas nũ" *gesetzt wird, z. B. er ist frei von Geschäften,* jis bè dárbo. *f. von Sorgen,* bè rūpeſczių. *auch:* wálnas nũ rūpeſczių. *f. von Schulden,* bè ſkolõs. *er blieb f. von Strafe,* jis paſilìko bè korawõnės; *od.* wálnas nũ korawõnės. *vgl.* ohne, los. *f. machen wovon,* nũ kõ a wálnyti; wálnu padarýti. *s.* befreien freisprechen. — B) *absolut, d. ohne Angabe des einschränkenden u. hindernden Gegenstandes.* 1) *frei von körperlichen Behinderungen,* a) *in d körperlichen Bewegung nicht behinder z. B. der Fuss ist f.,* kója walnà: *s. losgemacht,* ißkliudýta: ißpáinių*ta. seinen Thränen f. Lauf,* jis dãwė ãßaroms walnaĩ tekėti. *er befindet auf freiem Fuss,* jis niẽko ne-laĩko jis gal walnaĩ eĩti, kuř jis nór. jis nas. *der Christ hat f. Zutritt zu Gt* krikßczionìs tùr walną prýeiga prie Dì krikßczionìs gal walnaĩ Dìewòpi artì *ich habe stets freien Zutritt zu ihm,* wiſucźiẽs walè priẽ jõ pri-eĩti. *gieb Pferde freien Lauf,* dũk árkliui wãlę *ich lasse der Sache ihren f. Lauf,* aß dalỹkui dũdu eĩti, kaĩp eĩt. manẽs t'eĩt ſù tũm dalykù kaĩp eĩt. — b) *beengt, offen, z. B. freies Feld,* laũkas. *unter freiem Himmel,* põ (*od.* plýnu) danguñ. *hier ist eine Aussicht,* ßiczion wiſuř atwirà (*od.* źiūrėti. *die f. Aussicht verbauen,* akiū uźbudawóti. *f. Platz,* plýnas n'apbudawótas plẽcius. plẽcius bè bè mẽdźiū. tùßczias plẽcius. *f.* lengwùs kwėpãwimas. *f. Athem* leñgwiei kwėpũti. *in die freie Luft* ĩ czỹſta (*od.* plýna) óra eĩti. *in's Freie hen,* ĩ laũka (*od.* ĩ czỹſtą) óra eĩti kwapſtýti. — c) *nicht anlehnend, stehend, od. befindlich, z. B. ein f. bäude,* n'apbudawóta (*od.* niẽkur ne durianti; niẽkur ne-prisiglaũdżianti 2) *durch keinen äusseren Willen Freiheit beschränkt,* a) *in der bürgerl Stellung, z. B. ich bin mein f. Herr,* niẽks niẽko ne-tùr paliẽpti; paw ąß neĩ wiėnám ne-priwalaũ klauſyti. *freier Mensch, nicht gefangen, nicht Sclave,* wálnas źmogùs. ne kalinỹs źm ne-werginis źmogùs. *Jmdn f. geben,* wálnu paléiſti. *Jmdn f. machen,* iß-wálnyti. *Jmdn freisprechen,* ißtarti, kàd jis wálnas. *er befindet auf freiem Fuss,* jis wálnas (*od.* pal *d. i. losgelassen*). *hier ist der Han* ßiczion kupczỹſtė walnà. ßiczion kupcziáuti, kaĩp kàs nór. *ich habe nicht f. Hand,* mán tamè dalykè ne darýti, kaĩp ąß nóriu. — b) *Niema Herrschaft unterworfen, z. B. freie St* wálnas miẽſtas. *f. Staat,* walna zẽmė. c) *ohne Privatbesitzer, z. B. freie Str* wálnas kẽlias. kẽlias, añt kuriō kon walè važiúoti. *die Jagd ist hier nicht* ßiczion ne-koźnám walè medźiōti. d) *Niemandem verpflichtet, z. B. das M chen ist noch frei,* tà mergà dár wal

Digitized by Google

dár neĩ wiẽnám ne-pažadẽta; dár nè martì. *der Lehrling wird heute f.*, mokìntinis šiądien wálnas (*od.* wálnu) paléidžiamas. — 3) *frei von Lasten, Abgaben, Zahlungen, unentgeltlich, umsonst, unbelästigt, z. B. f. Hafen*, wálnas įbėgis. įbėgis, kuř dykaĩ (*od.* bè ùžmokeſnio; ùž dỹką) walè ſtkti. *ich habe hier f. Jagd*, màn šiczion walè dykà medžiŭti. *er hat hier Alles f.*, s šiczion wiſlàb tùr dykà. *vgl.* unentgeltlich, umsonst. — 4) *ohne Gefahr, z. B. er hält sich den Rücken f.*, jis ſaujja ſawo nùgarą (nů priẽgãdos; nů bẽdõs). — 5) *in seinem Willen keinem Zwange, Nöthigung unterworfen*, a) *sittlich frei, z. B. freie Gnade*, walnà malónė. alónė iš walnõs wãlės ſutenkamà. *f.* ànn, walnà dùmà. *f. Schaar*, puĩkas iš nõs wãlės ſuſiriñkuſiŭ. *ein f. Wort*, žõdis baimės kalbẽtas. *der Mensch hat einen Willen*, žmogùs tùr wálną nórą; wálną ẽ. *er that das aus f. Willen*, jis taĩ ẽ iš walnõs wãlės; *od. lieber:* iš gerõs ẽs. *er that das aus f. Stücken*, jis taĩ ẽ iš ſawo wãlės (*aus eigenem Willen*); o ne-rãgintas (*unaufgefordert*); ne-rſtas (*ungezwungen*); bè jókio pri-mo (*unerinnert*). *ein f. Bekenntniss* en, bè baimės (*od.* niẽko n'atbódams; : walnaĩ) paſiſakýti; iššipažíti. *eine ersetzung*, iššwertimas n'aštrieĩ pagaĩ padarýtas. — 6) *frei von aller Rücksicht, von der Sitte, zügellos, z. B. f. Benehmen*, paſiléidęs paſi-elgimas. *er führt f. Leben*, jis ſawo paſi-elgimè tìkras léidẽlis, io. *frech, schamlos*, begẽdiš-s. frech. — II) *Adv.*, 1) *ungehindert, ohne Zwang, z. B. er darf hier f. hergehen*, jám walè šiczion (walnaĩ) ikui wáikščzioti. *ich athme freier*, àš wiaŭs atſikwẽpiù. — 2) *ohne Berührung mit andern Dingen, z. B. das Haus ist ganz f. da*, bùtas ſáw wiẽns (*od.* budawótas; ſkyriù; añt plynumõs) . bùtas niẽkur ne-pridur. *etwas f. stellen*, kã powiſám ſkyriù (*od.* niẽkur -prišlẽdams *d. i. unangelehnt*) paſtatýti. 3) *unabhängig, z. B. f. leben*, powiſám aĩ ſawo miſlį (*od.* wãlę) eĩktis. — *nach freier Wahl, z. B. es steht mir* mán walè. *Jmdm etwas f. stellen*, kám ę (*od.* į jõ wãlę) dũti. — 5) *ohne Genier, ohne Strafe, ohne Belästigung, z. B. ging f.* (*d. i. straflos*) *aus*, jis bè ko-nės (*od.* nekorawótas) išlìko. *er geht fd. i. furchtlos*) *umher*, jis apliñkui kščzioja niẽko ne-priſibijódams. jis bè nės apliñkui wáikščzioja. *er kaufte Gut f. von Schulden*, jis tą úkį piřko ſkolõs. — 6) *offen, unverholen, z. B. sprach seine Meinung ganz f. aus*, jis o miſlį cžyſtaĩ (*auch:* tiẽſióg; atwiraĩ; o n'ušstylėdams) paſakė. *ich will dir's u. offenherzig gestehen*, àš táw taĩ cžyſtaĩ iř wiẽrnaĩ paſiſakýſiu. — 7) *ungebunden, ungenirt, z. B. er handelt f. nach seinem Belieben*, jis eĩgias niẽko n'atbódams pagaĩ ſawo pamėgìmą. *zügellos*, paſiléidẽliškai. kaĩp kõks paſiléidẽlis. *frech, schamlos*, begẽdiškai. *unanständig*, nemañdagiei. nepatõgiei. — 8) *ohne Bezahlung*, dykà; *od.* dykaĩ; ùž dyką. *dieser Brief geht f.*, tà grõmiata eĩt dỹkà. *er wohnt hier f.*, jis šiczion dykà gywẽna. *du kannst hier f. essen*, tù czión galì dykà wálgyti. *ich will dich f. halten*, àš ùš tawę ùžmokẽſiu. *einen Brief f. machen*, pùſtpiningius ùž grõmiatą pirmà ùžmokẽti.

frei ausgehen, 1) *eig., etwa aus einem Gefängniss f. ausgehen*, iš kalẽjimo wálnas išeĩti. — 2) *ungestraft bleiben*, nekorawótas (*od.* bè korawõnės) išlikti. — 3) *nicht bezahlen dürfen, z. B. er ging heute f. aus*, jis šeñdien niẽko ne-priwãlė užmokẽti.

Freibeuter, der, *Plünderer*, plẽšikas.

Freibeuterei, die, plẽšimas. *auf F. ausgehen*, añt plẽšimo išeĩti.

freibeuterisch, I) *Adj.*, plẽšikiškas. — II) *Adv.*, plẽšikiškai.

Freibrief, der, walnỹbės grõmiata.

Freicorps, das, puĩkas iš gerõs wãlės į kãrą išstráukuſiuju.

Freidenker, der, *s.* Freigeist.

Freie, das, plýnas laũkas. plynumà.

freien, 1) *freimachen*, kã wálnyti. *rslt.*, at-. išwálnyti. *s.* befreien. — 2) *sich um eine Braut bewerben, sie zur Ehe zu erlangen suchen*, mergõs (*od.* marcziõs) žwalgýti; žwálgauti. — 3) *heirathen, allg., sowohl seitens des männlichen als auch des weiblichen Theiles*, kã wèſti. *sie hat schon gefreit*, jì jaũ wẽduſi; apſiwẽduſi. *er hat schon gefreit*, jis jaũ wẽdęs; apſiwẽdęs. *noch nicht gefreit* (*d. i. unverheirathet*), dár newẽdęs; *f.* newẽduſi. *sich freiend in ein Gut hineinheirathen, so von männlicher wie von weiblicher Seite*, tekẽti ùš kõ. *einen Mann f.*, už-wýro tekẽti. *ein Mädchen f.*, ùž mergõs tekẽti. — **Freien**, das, at-, išwálnyjimas. žwalgymas. žwálgãwimas. wedìmas. apſiwedìmas. tekẽjimas. iš-, nutekẽjimas.

Freier, der, *Bräutigam*, jaunìkis, io. *der vorläufig kommt, um sich die Braut anzusehen*, žwalgas. žwálgaująs jaunìkis.

Freiersmann, der, *Zufreier*, piršlỹs.

Freiersfrau, die, *Zufreierin*, piršlė.

Freifrau, die, *Baronesse*, barónienė.

freigeben, 1) *in Freiheit setzen, loslassen*, kã paléiſti. *z. B. einen Gefangenen f.*, kãlinį paléiſti. — 2) *erlauben, freistellen*, kám kã pawẽlyti. kám añt kõ walę dũti. — 3) *eine sonst für bestimmte Zwecke* (*etwa zur Arbeit*) *gewidmete Zeit f.*, kám kókį cžiẽſą wálną dũti; *od. lieber:* kã añt kókio cžiẽſo wálną paléiſti. kám añt kókio cžiẽſo kókį dárba atléiſti. — **Frei-**

Digitized by Google

gebung, die, paleidìmas. pawẽlyjimas. atleidìmas: *in der Bdtg der entspr. Verba.*

freigebig, I) *Adj., der gern giebt, mildthätig*, důsnùs. důsnìngas. *der reichlich giebt*, kuřs apstìngai důda. *der ist f.*, tàs důda apstìngai. *der nicht kargt*, ne-ßýkßtas. *er ist gegen mich stets sehr f.*, jìs priẽß manẽ niẽkadõs ne-ßýkßtas. *er ist zu f. in der Austheilung von Ehren*, jìs garbės per-apstìngai išdalýja. — II) *Adv., mildthätig*, důsnìngai. důsnieĩ. *nicht kärglich*, ne-ßykßtaĩ. *reichlich*, apstingai. apsczìeĩ.

Freigebigkeit, die, *Mildthätigkeit*, důsningùmas. důsnùmas. *Reichlichkeit*, apstìngas dawìmas. *jedoch meistens zu umschreiben, z. B. durch seine grosse F. gegen Jedermann hat er sich die Herzen gewonnen*, koznám dideĩ apstìngai důdams jìs ßìrdis laimẽjo. *gegen Jmdn zu viel F. beweisen*, priẽß ką per-labaĩ důsnùs búti; per-labaĩ důsningas išßiródyti. kám per-apstìngai důti.

freigeboren, wálnas (*od.* válnu) gìmęs.

Freigeist, der, *ein ungläubiger Mensch*, netikĩs žmogùs. žmogùs netikinczios dwãsės. *Atheist*, bediẽwis, ´io. *Religionsspötter*, bluzniẽrius. *Religionsverächter*, wiẽrõs paniẽkintojis.

Freigeisterei, die, bediẽwỹstė. bluzniẽrỹstė. wiẽrõs paniẽkinimas. *rgl.* Freigeist.

freigeisterisch, I) *Adj., ungöttlich, gottlos*, bediẽwißkas. *ungläubig*, netikĩs. *gotteslästerlich*, bluzniẽrißkas. *religionsverächterisch*, wiẽrą paniẽkinąs. lýg kõks wiẽrõs paniẽkintojis. — II) *Adv.*, bediẽwißkai. bluzniẽrißkai. ĩ Diẽwo žõdį ne-tikẽdams. wiẽrą paniẽkindamas. kaĩp kõks wiẽrõs paniẽkintojis.

Freigelassene, der, die, *etwa:* paleistìnis, io, *f.* paleistìnė. paléistas wergìnis.

Freigut, das, válnas úkis, io. *ein Gut frei von Zahlungen*, úkis bė mõkesniù.

freihaben, 1) *etwas thun dürfen, z. B. er hat frei, in diesem Walde zu jagen*, jàm walè ßiõj gìrioj medžiúti. — 2) *umsonst haben, z. B. er hat das Essen frei*, jìs waĩgį dykà tùr; gáuna. jìs gáuna dykà válgyti. — 3) *frei von Arbeit sein, z. B. wir haben heute frei*, mẽs ßeñ-dien nepriwãlomė dìrpti (γ b). mẽs ßeñdien nů dárbo walnì.

Freihafen, der, válnas įbėgis, io. įbėgis, ĩ kurĩ bė mõkesniu walè įbẽkti.

freihalten, *Jmdn, d. i. für ihn bezahlen*, ùß ką uźmokẽti.

Freiheit, die, 1) *freies Belieben, im Thun, Wählen etc., z. B. ich habe die F., dir das zu geben*, mán walè táw taĩ důti. *Jmdm in seinem Thun die völlige F. lassen*, kám jõ weikimè wìšą wãlę dúti; palikti. *du musst ihm so viel F. nicht l[illegible]* jám tiẽk wãlės ne-turì dúti. *s. v. a. Erlaubniss*, pawẽlyjimas, *z. B.* [illegible] *nahm mir die F. das zu sagen*, àß ẽmi[illegible] tą pawẽlyjimą taĩ sakýti. *doch lieb* àß pasidrįsaũ (*erdreistete mich*) taĩ sak[illegible] *er gab mir die F. zu bleiben*, jìs [illegible] pawẽlyjo pasilikti. — 2) *Unabhängigk* walnỹbė. *Jmdm die F. geben*, kàm [illegible] nỹbę důti. *Jmdn wieder in F. setzen*, [illegible] walnỹbę atdůti. ką paléisti (*loslassen*), išléisti (*hinauslassen*). *die F. verlie* walnỹbę prapùldyti. *die F. wieder er* ten, walnỹbę wẽl atgáuti. *die F. zu drücken*, walnỹbę nuspáusti (γ d). — 3) *recht, Privilegium*, teisỹbė. ypatiška sỹbė. — 4) *Befreitsein von einer Last, umschreiben, z. B. ich wünschte mir von Schmerzen*, àß wẽlyczìaus bė per[illegible] búti. *er geniesst F. von Abgaben*, jì mõkesniu. jìs wálnas nů mõkesniu. jis priwãlo mõkesniu atlikti. *er suchte F. der Strafe zu erlangen*, jìs jẽškójo korawõnės (*od.* nekorawótas) išlikti. 5) *Freimüthigkeit*, drąsùmas. *F. Jmdm etwas sagen*, kám [illegible] drąsumù (*od.* dideĩ drąsieĩ) ką [illegible] *du nimmst dir zu viel Freiheiten* tù per-drąsùs. tù per-daůg išdrį[illegible] 6) *Rücksichtslosigkeit gegen Anst Sitte, Schamlosigkeit*, begėdỹstė. [illegible] ständigkeit, nepatogùmas. nemandag *Zügellosigkeit*, pasileidìmas.

freiheitliebend, walnỹbę mylĩs.

Freiheitsbaum, der, walnỹbės mẽdis.

Freiheitsbrief, der, walnỹbės grõmata

Freiheitsgefühl, das, walnỹbės jautim

Freiheitskampf, der, walnỹbės kowa. ùž walnỹbę.

Freiheitskrieg, der, kãras ùž wal walnỹbės kãras.

Freiheitsliebe, die, walnỹbės mẽilė. *sind von F. erfüllt*, jiẽ pilni wal mẽilės. *Jmdn mit F. erfüllen*, ką wal mẽile papìldyti.

Freiheitsschwindel, der, dukìmas dẽl nỹbės. dukìmas iš walnỹbės n'iššmin geidãwimo.

Freiheitssinn, der, dùmà walnỹbe mẽkštanti (γ g); walnỹbę mylinti.

Freiheitsstifter, der, walnỹbės grun tojis.

freiheraus *sagen, bekennen*, ką tiẽ niẽko n'atbódams pasakýti.

Freiherr, der, *Baron*, barónas.

freiherrlich, barónißkas. *Eure f. Gn* Júsu barónißkoji malónė.

Freiherrnstand, der, baronỹstė. baron stónas. baronỹstės stónas.

Freihof, der, *s.* Freigut.

Freiin, die, *s.* Freifrau.

Freijahr, das, válnas mẽtas. wal mẽtas. *Erlassjahr*, atlaidõs mẽtas. bė mõkesníu. *drei Freijahre bewill* añt trijų mẽtų mõkesnius atleisti.

Digitized by Google

lassen, 1) *Jmdm die Freiheit geben,* kã (wálną) paléisti. — 2) *freistellen,* kám ãlę añt kõ dũti. kám kã pawẽlyti. — **reilassung,** die, *Entlassung,* paleidimas. *rlaubniss,* wãlės dawimas. pawẽlyjimas. **lich** 1) *bekräftigend, allerdings,* bejè rõts. iß tiẽsõs. iř labaĩ. *weisst du, was ste hier geschehen ist? freilich weiss ch es,* ař tù ir žinaĩ, kàs ßeñdiẽn ßiczion fidawė? bejè (*od.* berõts) àß taĩ žinaũ. tiẽsõs (*od.* iř labaĩ, *d. i. auch sehr*) taĩ žinaũ. *ja f., sagte ich,* bejè taĩ ẽsã, teĩp àß sakiaũ. *das Geld ward da funden, aber f. nicht alles,* pìningus ta rado, alè bejè ne wisùs. — 2) *zugegend, s. v. a. „zwar", dem ein „aber" folgt,* je. rõts. tiẽsa. *z. B. ich habe es f. nicht lbst gesehen, aber mein Bruder hat es ir erzählt,* àß taĩ bejè (*od.* rõts; tiẽsa) -pats macziaũ, alè mãno brólis mán ũ papãsakojo.

loos, das, bùrtas dykà dũtas. *du wirst ch ein F. bekommen,* tù dár bùrtą dykà sti.

ochen, 1) befreien, *s. dieses.* — frankiren, *s. dieses.*

maurer, der, *etwa:* wálnmūrininkas. .: freĩmeiris, io.

maurerei, die, walnmūrininkỹstė. *gew.:* meirỹstė.

maurerloge, die, freĩmeiriū bùtas; lióžė.

th, der, *s.* Freimüthigkeit.

ig, I) *Adj., dreist,* drąsus. *unerschrocken,* nepriſibijąs. *treuherzig,* wiẽrnõs (*od.* *schroff,* ſtatùs. — II) *Adv.,* drąsiai. nepriſibijódams. wiẽrnaĩ. ſù wiẽrnà ſirdimi. *geradezu,* tiẽsióg. *schroff,* ſtacziaĩ. *ganz verschweigend,* niẽko n'uſtylėdams. *rücksichtslos,* niẽko n'atbódams.

müthigkeit, die, drąsùmas. drąsì ßirdìs. priſibijójimas. wiẽrnà ßirdìs. iẽs, *f.* ſtadumas. n'uſtylėjimas. n'atbójimas. *über die einzelnen Bdtgn vgl.* freimüthig. *ut F. reden,* drąsiaĩ kalbẽti.

pass, der, *etwa:* walnõs keliõnės žénklas. ſkirpaſis.

sass, der, *s.* Freibauer.

schaar, die, *s.* Freicorps.

schule, die, mokìnimas ũž dỹką. *das sind geniesst F.,* tàs waĩkas dykà mokinamas. tàs waĩkas gáun ùž dỹka ĩ ßiùilę ſti. tàs niẽko ne-priwãlo ùß ßiùilę užmokẽti.

schüler, der, ßiuilõkas dykà mokinamas.

sinnig, *etwa:* walnaĩ dūmójąs. walnõs ſimos.

sprechen, 1) *Jmdn gerichtlich f., z. B. as Gericht sprach ihn frei,* ſūdas ißtarė, ad jis tùrįs wálnas búti. *od. lieber:* ſūdas ą per nekaltą ißrãdo (*befand ihn schuldig*); nekaltù atſūdyjo. *auch:* ißtarė, kàd s nekaltas. *liess ihn frei,* jį wálną iß-, paléido. — 2) *im gew. Leben: seine Meinung über die Schuldlosigkeit Jmds aussprechen, z. B. ich muss ihn von dieser Schuld f.,* àß turiù ſakýti, kàd jis tõ nekaltas. *ich spreche ihn von dieser bösen That frei,* àß ſakaũ, kàd jis tą piktadėjỹſtę n'ißprówyjęs. pagaĩ mãno mìſlį jis tõs piktadėjỹſtės nekaltas. — 3) *lossprechen, entlassen, z. B. einen Lehrling f.,* mokintinį (wálnu) paléisti. — **Freisprechung,** die, *Entlassung, Freilassung,* paleidimas. *im Übrigen zu umschreiben, z. B. gestern erfolgte seine F. vor Gericht,* wãkar ſūdas àßtarė (*od.* dãwė ſãwo ißtarimą), kàd jis nekaltas.

Freistaat, der, walnà žẽmė. žẽmė bė jókio wiẽßpatiės waĩdoma.

Freistadt, die, wálnas miẽſtas.

Freistatt, Freistätte, die, walnỹbės wiėtà. *Zufluchtsort,* prýbėgis, io. prýbėga.

freistehen, 1) *erlaubt sein, z. B. das steht mir nicht frei,* taĩ mán nè walė. taĩ mán ne-pawẽlyta. — 2) *nicht eingeschlossen sein, z. B. das Haus steht frei,* triobà ſáw wiėnà ſtów; ſtów n'apbudawóta. tà triobà niẽkur ne-pridur; iß wiſū pùſiū pri-eĩnama. *vgl.* frei.

Freistelle, die, wiėtà, kuř dykà gywẽnama. gywẽnims ùž dỹką.

freistellen, 1) *Jmdm die Erlaubniss, Freiheit wozu geben,* kám añt kõ wãlę dũti. kám kã pawẽlyti. *mir ist es freigestellt, zu gehen od. zu bleiben,* mán walė (*od.* mán pawẽlyta) ař eĩti, ař paſilikti. — 2) *frei hinstellen s.* frei.

Freistunde, die, adynà bė dárbo. ſpẽto (*od.* atſpẽjimo) adynà. *er wendet seine Freistunden dazu an,* jis ſãwo wálnāſas (*auch:* ãtlykio) adynàs añt tõ wartója. *freigegebene Stunde,* atléiſta (*od.* atlaidõs) adynà.

Freitag, der, 1) *der sechste Wochentag,* pẽtnycźia. *das geschah am F.,* taĩ nuſidawė pẽtnycźioje. — 2) *ein von Arbeit freier Tag,* ãtlykio diėnà. ſpẽto diėnà. diėnà bė dárbo.

Freith, die, žwalgaĩ. *z. B. auf die F., d. i. zum Besehen des Bräutigams od. der Braut gehen,* į žwalgùs eĩti.

Freitisch, der, waĩgis dykà dũdamaſis *od.* gáunamaſis. *ich gebe ihm F.,* àß jám dũdu dykà wálgyti. *eine Anstalt, wo umsonst gegessen wird,* bùtas, kuř dykà wálgoma; kuř waĩgis dykà dũdamas.

Freitreppe, die, trẽpai laũkan (*od.* laũku; *auch:* į laũką) eĩną.

Freiwerber, der, pirßlỹs.

Freiwerberin, die, pirßlẽ.

freiwillig, I) *Adj., ein f. Soldat,* zialniẽrius, iß gerõs (*auch:* iß ſãwo; iß walnõs) wãlės zialniėráująs. *eines f. Todes sterben,* iß ſãwo patiẽs (*fem.* pacźiõs) wãlės miřti. *auch:* gerà walė miřti. *Freiwillige aufbieten,* tũlius paßráukti, kuriẽ iß gerõs wãlės nór zialniėráuti; į kãrą tráukti etc. — II) *Adv.,* iß gerõs wãlės. iß walnõs

Digitized by Google

wãlės. (ſù) gerà walè. *ohne Zwang*, bè prýwartos. ne-prìwerſtas.

Freiwilligkeit, die, gerà walė. walnà walè.

fremd, I) *Adj.*, 1) *nicht hier zu Hause*, ſwẽtimas. *ein f. Mensch*, ſwẽtimas žmogùs. *f. Sprache*, ſwetimà kalbà. *ein f. Land*, ſwetimà žẽmė. *eine f. Sitte*, ſwẽtimas būdas. *aus f. Lande her, z. B. f. Wein*, ſwetimõs žẽmės wỹnas. *ein f. (fremdländischer) Mensch*, ſwetimõs žẽmės žmogùs. *f. Waare*, iß ſwetimõs žẽmės parẽjęs tawõras. *unbekannt*, ne-pažíſtamas. *ist f. Mensch s. v. a. Gast*, ſwẽczias. *wir haben heute Fremde*, mẽs ßeñdiẽn ſweczių tùrim. *ungewohnt, z. B. mir ist diese Arbeit f.*, àß tõ dárbo dár ne-prãtęs. *ungewöhnlich, diese Sitte ist hier noch f.*, tàs būdas ßiczion dár ne-pàpraſtas. *das kommt mir hier Alles f. vor*, wìſlab taĩ mán ßiczion atſidũd ne-papraſtà; ne-pažíſtama. *die Sache ist mir völlig f.*, tàs dalỹkas mán wiſái ne-pažíſtamas. àß apiẽ tã dalỹką powiſám niẽko ne-žinaũ. *wir sind einander noch sehr f.*, mùdu dár tikt labaĩ menkaĩ tè-paſižíſtawa. — 2) *einem Andern gehörig, einen Andern betreffend, etwas mit fremder Hülfe thun*, kã ſù kiẽnõ (kìto) pagálba darýti. *sich in f. Angelegenheiten mischen*, į kiẽnõ kìto dalykùs kiſtis. *sich f. Gut aneignen*, kiẽnõ kìto náudą paſiſãwinti. *der Brief kann in f. Hände gerathen*, grõmiata gãl į kiẽnõ kìto rankàs pareĩti. *ist es s. v. a. in unrechte Hände*, į netikràs rankàs. *auf f. Acker pflügen*, añt kiẽnõ kìto (*auch:* añt ſwẽtimo) gruñto árti. *das ist f. Geld*, taĩ ne mãno piningaĩ. taĩ kiẽnõ kìto (*od. auch wohl:* ſwetimì) piningaĩ. *sich fremder Arbeit rühmen*, kitũ dárbu gìrtis. — II) *Adv., etwa wohl nur in solchen Redensarten wie, f. scheinen, f. thun*, dẽtis ne-pažíſtąs. dẽtis niẽko ne-žinąs. dẽtis ſwẽtims ẽſąs.

fremdartig, *so wie fremd*, lýg kaĩp kõks ſwẽtims. *ungewöhnlich*, ne-pàpraſtas. *unangemessen*, ne-pritiñkąs. *er hat eine f. Aussprache*, jõ kalbà ne-papraſtà. *sonderbar*, ypatiñkas. dỹwnas. *nicht dahin gehörig*, czià ne-priklaũſąs.

Fremde, der, ſwẽtims žmogùs. *Ausländer*, ſwetimõs žẽmės žmogùs. *Ankömmling*, ateĩwis, io. *Gast*, ſwẽczias. *wir haben heute Fremde*, mẽs ßeñdiẽn ſweczių tùrim.

Fremde, die, 1) *ein fremdes Frauenzimmer*, ſwetimà moteriſkė. ſwetimà žmonà. *Ausländerin*, ſwetimõs žẽmės žmonà; moteriſkė. *weibl. Ankömmling*, ateiwė. *weibl. Gast*, wiẽßnė. — 2) *Ausland*, ſwetimà žẽmė (*Sing.*) *od. je nach den Umständen:* ſwẽtimos žẽmės (*Plur.*). *er ist in die F. gereist*, jìs į ſwẽtimą žẽmę (*od.* į ſwẽtimas žemės) iſkeliãwęs. *er lebt in der F.*, jìs laĩkoſi ſwetimojè žẽmėje. *in der F. sterben*, ſwetimojè žẽmėje miřti.

Fremdenführer, der, ſwetimūjų wãdas. ſwetimūjų wedẽjas.

Fremdenzimmer, das, ſwetlyczià. ſweczių ſtubà.

Fremdherrschaft, die, ſwetimūjų waldżià.

Fremdling, der, ſwẽtimas. ſwẽtimas žmogùs. *Ausländer, Ankömmling*, ateĩwis, io. ſwetimõs žẽmės žmogùs. — *uneig., in einer Sache F. sein, z. B. bist du noch so sehr F. in den Gebräuchen dieses Landes?* ar tù dár teĩp menkaĩ ßiõs žẽmės būdùs tepažíſti? *ich bin in den Strassen dieser Stadt noch sehr F.*, àß ßią miẽſto ůlyczioſe dár menkaĩ atſiſenkù (*finde mich wenig zurecht*).

frequent, *d. i. stark besucht, s.* besucht. *volkreich*, pìlnas žmoniũ.

frequentiren, *fleissig besuchen, z. B. die Schule f.*, ßiůůlę ſtrõpiei atlankýti.

Fressbegierde, die, *Gefrässigkeit*, ėdrùmas.

fressbegierig, *gefrässig*, ėdrùs.

fressen, *von Thieren u. im Unwillen auch von gefrässigen Menschen*, ẽſti. *rslt.*, ſuẽſti (*auffressen*). *demin.* ėdinėti. *von den Vögeln*, lèſti. *rslt.*, ſulèſti (*mit dem Schnabel aufpicken*); *demin. u. frq.*, leſnóti. leſinẽti. *von den Nagethieren*, griáuſti (ỹ). *von Hunden, wenn sie etwas Flüssiges, etwa Milch f.*, làkti. *rslt.*, ſulàkti. *z. B. der Hund frass das Fleisch u. auch die Milch*, ßů ſuẽdė miẽſą ir ſulakė piẽna. *dem Vieh zu f. geben*, galwijùs paßerti (*rslt.*). *ist es s. v. a. schlingen*, rýti. *rslt.*, prarýti (*verschlingen*). — *uneig., z. B. der Krieg hat viele Menschen gefressen*, kãras daũg žmoniũ ſuẽdė; prarijo. *das Feuer hat viele Häuser gefressen*, ugnìs daũg bùtų ſuẽdė. *der Rost frisst das Eisen*. rūdys ėda gẽleží. *das Geschwür, der Krebs frisst immer weiter um sich*, ſkaudulỹs, wėžỹs ėdas (*auch:* griáužias) wis tolniaũs aplinkui. *die Sorge frisst das Herz*, rūpeſtis ėda (*od.* kremta) ßirdį. — **Fressen**, das, 1) *die Thätigkeit des Fressens*. ėdimas. ėdinėjimas. leſimas. leſnójimas. leſinėjimas. griáužimas. lakìmas. ryjimas. praryjìmas. krimtimas: *in der Bdtg der entspr. Verba.* — 2) *das, was gefressen wird, Speise für Thiere*, ẽdeſis, io. *Futter*, pãßaras.

Fresser, der, ėdikas, *fem.* ė. *einer der gierig schlingt*, rijūnas, *f.* rijūnkà. *der nicht zu sättigen ist*, beſótis, *fem.* ė.

Fresserei, die, ėdimas. ryjimas.

fressgierig, I) *Adj., gefrässig*, ėdrùs. *der ist sehr f.*, tàs labaĩ ėdrùs. tàs labaĩ añt ẽdeſio. *der ist nicht zu sättigen*, tàs beſótis, *fem.* ė. — II) *Adv.*, ėdriaĩ. beſótiſkai.

Freude, die, dżiaũkſmas (ỹg). *das ist mir eine grosse F.*, taĩ mán didìs dżiaũkſmas. àß iß tõ dideĩ dżiaugiũs. *er ist immer sich vor F.*, jìs iß dżiaũkſmo neßiaũczia. *ich hatte heute eine grosse F.*, àß ßeñdiẽn didį dżiaũkſmą turẽjau. *du hast mir damit eine*

Digitized by Google

grosse F. gemacht, tù mán tûmì dìdį dźiaũkſma padareĩ. *ich hoffe die F. noch zu erleben*, àß tikiũs tą̃ dźiaũkſmą dár ſulaikſę̃s. *die F. erhöhen*, dźiaũkſmą padìdinti. *du hast mir meine F. verbittert*, tù mán mãno dźiaũkſmą pakarčtinai. *vor F. weinen*, iß dźiaũkſmo werkti. *vor F. ausgelassen sein*, ìß dźiaũkſmo ne-gerũtis. *voll F.*, pilnas dźiaùkſmo. *eine sich äusserlich zeigende F., Fröhlichkeit, Freudengenuss, Vergnügen*, linkſmỹbė. *die himmlische F.*, dangaũs linkſmỹbė. *so auch die sinnliche F.*, linkſmỹbė.

freudenarm, bè dźiaũkſmo. kuŕs ne-daũg dźiaũkſmo tùr'.

Freudenbezeigung, die, dźiaũkſmo iß-ródymas.

Freudenblick, der, liũkſmas wéidas. ãkys pilnos dźiaũkſmo.

Freudenfest, das, linkſmà ßweñtė.

Freudenfeuer, das, dźiaũkſmo ugnìs. ugnìs, iß dźiaũkſmo pakùrta.

Freudengefühl, das, dźiaukſmingas pajutimas.

Freudengeschrei, das, liũkſmas (*od.* dźiaukſmingas) ßúkãwimas. ßúkãwimas ìß dźiaũkſmo. *ein F. erheben*, dźiaukſmingą ßúkãwimą pakélti. *Jmdn mit F. empfangen*, ką linkſmìngai ßúkaudami paſwéikinti (*begrüssen*). ką̃ ſù linkſmìngu ßúkãwimu priimti.

Freudenleben, das, gywẽnimas linkſmỹbėſė.

Freudenleer, bè dźiaũkſmo. *stärker:* bè jókio dźiaũkſmo.

Freudenlied, das, dźiaukſmìnga giesmė̃; *od.* dainà. *s.* Lied.

freudenlos, *s.* freudenleer.

Freudenmädchen, das, kėkßė (*Hure*).

Freudenmahl, das, linkſmà cźiaſnìs.

Freudenöl, das, linkſmỹbės aliẽjus.

Freudenopfer, das, dźiaũkſmo (*od.* linkſmỹbės) apiėrà.

Freudenquelle, die, dźiaũkſmo werſmė̃. linkſmỹbės werſmė̃. *das ist mir eine F.*, àß iß tõ turiù (*od.* mán ìß tõ raũdaſi) daũg dźiaũkſmo.

freudenreich, pilnas dźiaukſmũ. pilnas linkſmỹbiũ. dźiaukmingas. linkſmingas.

Freudenreich, das, dźiaũkſmo karalỹſtė.

Freudenruf, der, dźiaukſmingas ßaũkſmas; ßúkãwimas; ſußukimas; ßúkterėjimas. *vgl.* Ruf.

Freudenschuss, der, ßũwis (io) ìß dźiaũkſmo. *Freudenschüsse thun*, ìß dźiaũkſmo ßáudyti.

Freudenstimme, die, dźiaũkſmo balſas. dźiaukſmingas (*od.* linkſmingas) balſas.

Freudentag, der, dźiaũkſmo diẽnà. linkſmỹbės diẽnà. linkſmingà diẽnà.

Freudenthränen, die, dźiaũkſmo ãßaros. *ihm flossen F. über die Wangen*, jám ãßaros iß dźiaũkſmo peř ſkróſtus ritos. *ich weine F.*, mán ãßaros ìß dźiaũkſmo tẽka.

freudenvoll, *s.* freudenreich.

freudetrunken, *gleichsam trunken vor Freude*, ìß dźiaũkſmo lýg girtas. *voll Freude*, pilnas dźiaũkſmo. *von Freude benommen.* dźiaũkſmo àpimtas; apũmytas. ìß dźiaũkſmo ſawẽs neſiżinąs; neſijaũcźiąs.

freudig, I) *A dj.*, 1) *Freude empfindend, heiter, fröhlich*, liñkſmas. *voll Freude*, linkſmingas. dźiaukſmingas. linkſmõs ßirdiẽs. *Jmdn f. machen od. stimmen*, ką̃ linkſmù padarýti. ką̃ linkſminti. *rslt.*, palinkſminti. — 2) *Freude erweckend, z. B. eine f. Nachricht*, linkſmà (*od.* linkſminga; dźiaukſmingà) żinià. — II) *Adv.*, linkſmaĩ. linkſmingai. dźiaukſmingai.

Freudigkeit, die, dźiaukſmingùmas. linkſmà ßirdìs, iẽs, *f. Lustigkeit*, linkſmingùmas. *ich thue es mit grosser F.*, àß taĩ daraũ ſù labaĩ linkſmà ßirdimì. *Muth*, drąſùmas.

freuen, I) *impers., tr., z. B. es freut mich, dich zu sehen*, àß dźiaugiũs tawę matýdams. taĩ mán dźiaũkſmas, tawę matýti. *es freut mich, dass du gekommen bist*, àß dźiaugiũs (*od.* taĩ mán dźiaũkſmas), kàd tù ßẽn atėjeĩ. — II) *rfl., sich freuen*, dźiaũktis. *sich worüber f., über einen Gegenstand, den man besieht od. hat, z. B. ich freue mich über das Pferd*, àß dźiaugiũs peř tą̃ árklį; *auch:* tũm árkliu. *sich worüber f., als über eine Ursache* (*od. Quelle*) *der Freude*, ìß kõ dźiaũktis. *ich freue mich über dein Glück*, àß dźiaugiũs ìß tãwo palaimos. àß dźiaugiũs (*od.* taĩ mán dźiaũkſmas), kàd tù tõks palaimingas eſi. *das Kind freut sich über das Spielzeug*, kũdikis dźiaũgias peř tą̃ żáiſlą (*auch:* tũm żáiſlu; ìß tõ żáiſlo). *sich worauf f.*, kõ láukdams dźiaũktis. kõ beſidźiaũgdams láukti. kõ ſù dźiaukſmù láukti. *das Herz freut sich in mir*, ßirdìs manyjè dźiaũgias. mãno ßirdìs pilnà dźiaũkſmo.

Freund, der, 1) *Verwandter*, gentìs, iẽs, *m.* — 2) *Jmd, der uns liebt*, priẽtelis, io. priẽtelius. *Jmd, mit dem man in vertrautem Umgang steht*, bicźiùlis, io. *das ist mein sehr guter F.*, taĩ mãno labaĩ gérs bicźiùlis, io. *auch:* gentis, iẽs, *m.* gérs priẽtelis, io. *wir sind gute F.*, mùdu gerì bicźiùliei; gerì priẽteliei. *ein treuer F.*, wiẽrnas priẽtelis. *sich Jmdn zum F. machen*, ką̃ priẽteliumi paſidarýti. *gute F. mit einander werden*, ſù kìts kitù ſuſipriẽteliauti; bicźiùlicis paſtóti. *wir sind in Freundes Land*, mẽs priẽteliũ żẽmėje. *Freunde u. Feinde*, priẽteliei iř nepriẽliei. *in der Anrede an geringere Personen, z. B. mein Freund*, miẽls priẽteliau. — 3) *Gefährte*, tawõrcźius. draũgas. — 4) *guter Bekannter*, gérs paźíſtamas. — 5) *Neigung, Vorliebe für etwas habend, z, B. ein F. der Wahrheit*, tiẽſą mylỹs. kuŕs tiẽſą mýl'. *ich bin ein F. der Wahrheit*, àß mýliu tiẽſą. *ich bin ein F. der Kinder*, àß waikùs mýliu. *er ist davon kein F.*,

Digitized by Google

jìs taĩ nè mýl'. jám taĩ priẽß. *er ist ein F. der Landwirthschaft geworden*, jìs gaſpadorỹſtės pamìlo. jìs gaſpadorỹſtę mylėti pradėjo.

Freundin, die, 1) *eine Jmdm geneigte Bekannte*, priẽtelka. — 2) *eine blosse Bekannte*, paźíſtama. — 3) *eine Verwandte*, gentìs, iẽs, *f. od. lieber:* gentáinė. pagentáinė. — 4) *eine Geliebte*, mýlimoji. — 5) *Eine, die für etwas Neigung hat*, „kã mylintì. *z. B. sie ist eine F. der Reinlichkeit*, jì mýl' czyſtỹbę.

freundlich, I) *Adj.*, meilìngas. *zutraulich f.*, meilùs. *ein f. Gesicht zeigen*, meilìngą wėidą ródyti. *ein f. Gespräch*, meilìngas paſikalbėjimas. — *uneig., ein f. Städtchen*, meilìngas (*od.* graźùs, *hübsch*) miėſtẽlis. — II) *Adv.*, meilingai. *mit Jmdm f. reden*, ſù kůmì meilingai kalbėti. *anmuthig, z. B. f. wohnen*, meilingai (*od.* graźieĩ) gywénti.

Freundlichkeit, die, meilingùmas. *zutrauliche F.*, meilùmas. *mit F.*, ſù meilingumù. meilìngai. *s. v. a. Anmuth, z. B. F. eines Ortes*, graźùmas. meilingùmas.

Freundschaft, die, 1) *die Verwandtschaft*, gentỹſtė. — 2) *die Verwandten insgesammt*, geñtys. giminė. *er hat eine grosse F.*, jìs tùr' daũg gencziũ. jìs tùr' didelę gìminę. jõ giminės didelė. — 3) *freundliche Gesinnung gegen Jmdn*, priėtelỹſtė. *F. mit Jmdm schliessen*, ſù kůmì priėtelỹſtę padarýti. ſù kůmì ſuſipriėteliauti. ſù kůmì priėtelieis paſtóti. *in enger F. mit Jmdm stehen*, ſù kůmì glandźiõj priėtelỹſtėje ſtowėti. *die F. halten*, priėtelỹſtę laikýti. *die F. trennen, auflösen*, priėtelỹſtę ardýti. *rslt.*, iſardýti. *diese F. hat sich aufgelöst*, tà priėtelỹſtė iſìruſi. *die F. wieder anknüpfen*, priėtelỹſtę atnaũjinti. ſù kůmì iš naũjo ĩ priėtelỹſtę ſtóti. — 4) *Beweis der F.*, priėtelỹſtės iſtródymas. *Gefälligkeit*, paſlůžyjimas. *Güte*, méilė. *Jmdm viel F. erweisen*, kám daũg méilės iſtródyti. *Freundlichkeit*, meilingùmas. — 5) *vertrauter Umgang, Trinkbrüderschaft*, priėtelỹſtę. bicźiulỹſtė. *auch:* gentỹſtė. *mit Jmdm F. halten*, ſù kůmì bicźiùlieis búti.

freundschaftlich, I) *Adj.*, priėteliſkas. *freundlich*, meilingas. *ein f. Brief*, meilinga grõmiata. *ein f. Rath*, meilingas (*u.* priėteliſkas) pamokìnimas. *in f. Verhältnissen mit Jmdm stehen*, ſù kůmì priėtelieis búti. — II) *Adv.*, priėteliſkai. meilingai.

Freundschaftsband, das, priėtelỹſtės (*od.* méilės) ryſỹs.

Freundschaftsbezeugung, die, priėtelỹſtės (*od.* méilės) iſtródymas. *er that das mit vieler F.*, jìs taĩ dãrė daũg priėtelỹſtės iſtródydams.

Freundschaftsbund, der, priėtelỹſtės derėjimas. *mit Jmdm einen F. schliessen*, ſù kůmì priėtelỹſtės derėjimą padarýti. *s. v. a. Freundschaftsverein, -verbindung*, prėteliũ draugỹſtė. priėteliũ ſuſidraugawójims. *in diesen F. eintreten*, ĩ tą priėteliũ draugỹſtę ĩſtóti.

Freundschaftsdienst, der, priėtelỹſtės (*od.* méilės) paſlůžyjimas. *Jmdm einen F. erweisen*, kám ìš méilės paſlůžyti.

Freundschaftspflicht, die, priėtelỹſtės pareigà; kaltỹbė.

Freundschaftsrecht, das, priėtelỹſtės teiſỹbė.

Frevel, der, 1) *Verbrechen*, piktadėjỹſtė. *ein boshaftes, verabscheuungswürdiges Vergehen*, nelãbas, baiſus (*od.* biaurùs) nuſidėjimas. *Bosheit*, nelabùmas. nůpertùmas. piktenỹbė. *an Jmdm einen F. begehen*, priẽß kã baĩſią piktadėjỹſtę iſtprówyti. priẽß kã baĩſiei nuſidėti. — 2) *Muthwille*, netikùmas. — 3) *Schandthat*, begėdỹſtė. — 4) *Gottlosigkeit*, bediėwỹſtė.

frevelhaft, I) *Adj.*, 1) *boshaft*, nelãbas. nůpertas. — 2) *muthwillig*, netikęs. — 3) *schamlos*, begėdiſkas. — 4) *gottlos*, bediėwiſkas. — II) *Adv.*, piktaĩ. nůpertaĩ. ìš netikùmo. begėdiſkai. bediėwiſkai. *in boshafter Beabsichtigung*, tycźiomis.

Frevelhaftigkeit, die, nelabùmas. nůpertùmas. netikùmas. begėdỹſtė. bediėwỹſtė. *vgl.* frevelhaft.

Frevelmuth, der, nelabà ſirdìs. nůpertà ſirdìs. begėdỹſtė bediėwỹſtė. *vgl.* Frevel.

freveln, piktadėjỹſtę (*od.* baiſỹbę) prówyti. *rslt.*, iš-, paprówyti. piktadėjiſkai (*od.* begėdiſkai; bediėwiſkai; netìkuſiei) eĩktis (*Vg*). *absichtlich Böses thun*, tycźiomis kõ pìkto darýti. *gegen Jmdn f.*, priẽß kã piktenỹbę iſtprówyti; newertingai eĩktis.

Frevelthat, die, *s.* Frevel.

freventlich, *s.* frevelhaft.

Frevler, der, *Verbrecher*, piktadėjas. źmogùs piktadėjiſko paſi-elgìmo. *vgl.* Frevel.

Friede, der, 1) *äussere Ruhe u. Sicherheit eines Staates, das Gegentheil von Krieg*, pakãjus. *mitten im F.*, patiñ pakãjuje. pakãjui b'ėſant. pakãjaus czíeſe. *Jmdn um F. bitten*, ìš kõ pakãjaus meĩſti; praßýti. *rslt.*, iſſipraßýti. iſſimeĩſti. *F. machen, schliessen*, pakãjų darýti. *rslt.*, padarýti. *der F. kommt zu Stande*, pakãjus paſtój; paſidãro. *Jmdm den F. antragen*, kám pakãjų priſiúlyti. *wir leben im tiefsten F.*, mẽs gywẽnam pilnamè pakãjuje. *den F. stören*, pakãjų ardýti. *den F. brechen*, pakãjų láußti. — 2) *Eintracht, das Gegentheil von Zwist*, ſutikimas. ſándora. *aber auch:* pakãjus. *ich lebe mit ihm in F.*, mùdu ſutiſikawa. mùdu gywẽnawa ſutikimè; ſándoroje; pakãjuje. *den F. stören*, ſutikimą (*od.* ſándora; pakãjų) ardýti. *Jmdn in F. lassen*, kám pakãjų dũti. *lass mich in F.*, dũk mán pakãjų. *ich habe vor ihm keinen F.*, jìs mán ne-dũd pakãjaus. *Jmdn in F. ziehen lassen*, kám dũti pakãjuje atſtóti; keliáuti. *unter uneinigen Nachbaren F. stiften*, kaimýnus táikinti. *rslt.*, ſutáikinti. taĩp kaimýnu pakãjų padarýti. — 3) *Ruhe des Gemüths*,

Digitized by Google

ßirdiẽs pakãjus. *er hat keinen F. im Herzen*, jìs pakãjaus ßirdyjè ne-tùr. *der ewige F.*, ámžinaſis pakãjus.

Friedefürst, der, pakãjaus kunigáikßtis, cžio.

Friedensartikel, der, pakãjaus derẽjimas. pakãjaus artikelis, io.

Friedensbedingung, die, pakãjaus ißſiderẽjimas. *Friedensbedingungen vorschreiben*, tùs dalykùs ſtatýti, añt kuriũ gruñto reĩkiant pakãjų darýti.

Friedensbote, der, pakãjaus páſlas. páſlas, pakãjaus žìnią parneßãs.

Friedensbotschaft, die, pakãjaus žìnià. pakãjaus apſãkymas. *die F. bringen*, pakãjaus žìnią parnèßti. pakãjų apſakýti.

Friedensbruch, der, pakãjaus laužìmas. pakãjaus péržengìmas. *einen F. begehen*, pakãjų láußti; péržeñkti.

friedensbrüchig, kuřs pakãjų ne-laĩko. kuřs pakãjų láužia. *er ist f. geworden*, jìs pakãjų láužęs; péržeñgęs.

Friedensbündniss, das, pakãjaus derẽjimas.

Friedenscongress, der, pakãjaus kungrẽſas.

Friedensfest, das, pakãjaus ßweñtė.

Friedensfuss, der, pakãjaus ſtónas.

Friedensgedanken, die, mìſlys añt pakãjaus.

Friedensgesandte, der, pakãjaus paſiuntiñys.

Friedensinstrument, das, pakãjaus rãßtas.

Friedenspfand, das, pakãjaus ùßſtatas.

Friedenspräliminarien, die, pakãjaus (derẽjimo) prigatãwyjimai. pakãjų prigatãwyjantiẽjiė ſußnekẽjimai.

Friedensrichter, der, pakãjaus ſudžià.

Friedensschluss, der, pakãjaus padãrymas. *bis zum F.*, ikì pakãjų padãrius.

Friedensstifter, der, kuřs (añt pakãjaus) ſutáikinẽs. ſutáikintojis.

Friedensstiftung, die, ſutáikinimas (añt pakãjaus).

Friedensstörer, der, kuřs pakãjų ařdo; ſuařdẽs. pakãjaus ardýtojis.

Friedensstörung, die, pakãjaus ařdymas.

Friedenstractat, der, pakãjaus derẽjimo rãßtas.

Friedensunterhandlung, die, derẽjimas dẽl pakãjaus.

Friedensvermittler, der, táikintojis. *rslt.*, ſutáikintojis.

Friedensvermittelung, die, táikinimas (añt pakãjaus). *rslt.*, ſutáikinimas.

Friedensvertrag, der, pakãjaus derẽjimas.

Friedensvorschläge, die, pakãjaus priſiúlymas. *F. machen*, pakãjų priſiúlyti. *die F. verwerfen*, priſiúlytąji pakãjų atmèſti.

Friedenswerk, das, pakãjaus dárbas.

Friedenszeichen, das, pakãjaus žénklas.

Friedenszeit, die, pakãjaus cžiẽſas. *zur F.*, pakãjaus cžiẽſe. pakãjui b'ẽſant.

Friedenszeitung, die, pakãjaus žìnià.

friedfertig, **friedliebend**, pakãjų mylĩs. *er ist f.*, jis mýl pakãjų. *verträglich*, ſandoringas. *der nicht gerne zankt*, ne-waĩdininkas kuřs neſiwaĩdyja. *f. Gesinnung*, pakãjų mylintì dūmà. *zufrieden*, pakajìngas.

Friedfertigkeit, die, 1) *Liebe zum Frieden*, pakãjaus méilė. pakãjų mylintì ßirdìs. — 2) *Verträglichkeit*, ſandoringùmas. ſandoringa ßirdìs.

Friedhof, der, kãpinės. kapaĩ.

friedlich, I) *Adj.*, *friedliebend*, pakãjų mylĩs. *verträglich*, ſandoringas. *kein Zänker*, ne-waidiniñkas. *eine f. Gegend*, ßalìs pakãjuje ẽſanti. *f. Gesinnungen gegen Jmdn haben*, priẽß kã niẽko pìkto nedūmóti. priẽß kã neĩ jokiõs piktõs dūmos ne-turẽti. — II) *Adv.*, *stille*, tykaĩ. *verträglich*, ſandoringai. *zufrieden*, pakajìngai. *friedliebend*, pakãjų mylẽdams. *friedlich gesinnt*, niẽko pìkto nedúmódams; ßirdyjè neturẽdams. *es ging Alles f. zu*, wìſkas ẽjo tykaĩ (*still*); bè waĩdo (*ohne Streit*); bè triañkſmo (*ohne Tumult*).

friedliebend, **friedsam**, *s.* friedfertig, friedlich.

frieren, 1) *Frost empfinden*, *z. B. mich friert*, mán ßálta (*für:* mán ßaltà). *es friert mich an den Füssen*, mán kójoms ßálta. *aber auch:* mán kójos ßãla. *ein absichtliches Erleiden des Frostes*, *z. B. was frierst du draussen?* kám tù laukè ßãlì? — 2) *zu Eis werden*, ßálti. *rslt.*, ſußálti. *einfrieren*, ıßálti. *die Milch ist etwas gefroren*, piẽnas ıßãlęs. *ist ganz gefroren*, ſußãlęs. *vgl.* gefrieren. — 3) *Eiskälte sein*, ßálti (*ohne rslt.*). *z. B. es hat diese Nacht gefroren*, ßę̃ nãktį ßãluſi. *heute friert es sehr*, ßeñdiẽn labaĩ ßãla. *es friert ein wenig*, ßalnója. *diese Nacht hat es ein wenig gefroren*, ßę̃ nãktį yrà ßalnójuſi. — **Frieren**, das, ßalìmas. ı-, ſußalìmas. ßalnójimas.

Fries, der! *ein wollenes Zeug*, friẽzas.

Friesel, das, *eine Krankheit*, friẽzeliei.

frisch, I) *Adj.*, 1) *kühl*, *z. B. f. Luft*, wė́ſus óras. *f. werden*, atwė́ſti. *f. Wind*, wė́ſus wė̃jas. *f. Trank*, ßaltóks (*od.* atgaiwìnąs, *erquicklich*) gė̃rimas. — 2) *was vor Kurzem erst entstanden, geschehen ist*, ßwiẽžùs. *auch:* ßwiẽžias. *z. B. f. Brot*, ßwiẽžį dū̃na. *f. Schnee*, ßwiẽžùs ſniẽgas. *f. Butter*, ßwiẽžùs ſwiẽſtas. *Jmdn auf f. That ergreifen*, kã tìkt wõs pìktą padãrius nutwė́rti. *s. v. a. mitten in der That*, patiñ nuſižengimè. — *Nebenbedeutungen:* a) *s. v. a. grün*, *z. B. ein f. Rasen*, žalià welėnà. — b) *nicht welk*, *z. B. f. Blumen*, ne-ſuwýtuſios kwiẽtkos. — c) *saftig*, *nicht ausgetrocknet*, *z. B. f. Holz*, ßwiẽžį málka. žalià málka. — d) *noch nicht ermüdet*, *z. B. f. Pferde*, ne-pa-iſſę arkliẽ. — e) *unverdorben*, *z. B. f. Fleisch*, ßwiẽžį miẽſà. *auch:* ſweĩkas (*gesund*). *z. B. f. Apfel*, ſweĩkas óbůlas. *f. Kern*, ſweĩkas brendolỹs. — f) *lebhaft*, *munter*, liñkſmas. *ein f. Junge*, ſtiprùs (*od.* mundrùs) waĩkas.

Digitized by Google

auch: akýlas (*aufmerksam*); greĩtas (*flink*); apſukrùs (*rührig*). *er ist noch f. u. gesund,* jìs dár ſweĩks iř liñkſmas. *auch:* ſweĩks driútas. *f. Alter,* driutà ſenãtwė. *f. Kraft,* ſtiprì ſylà. *f. Muth,* ſtiprì dumà. ſtiprì ßirdìs. *er hat eine f. Gesichtsfarbe,* jìs añt wéido ſweĩkas. — **g**) *oft auch bloss = anderer, z. B. bringe mir f. Pferde,* atwèſk mán kitùs árkliùs. *ein frisches Fass öffnen,* kìtą bãczką atdarýti. — **h**) *s. v. a. neu,* naũjas. *z. B. etwas von Frischem beginnen,* kã̀ iß naũjo (*seltener:* iß ßwiėžiõs) pradėti. — **II**) *Adv., kürzlich,* ßwiėžieĩ. *neu,* naujeĩ. *flink,* greĩtai. *heiter,* linkſmaĩ. *kräftig,* ſtiprieĩ. *den Feind f. fassen,* nepriċteli ſtiprieĩ twérti.

Frische, die, 1) *Kühle,* wėſùmas. — 2) *Kälte,* ßaĩtis, czìo. — 3) *Unverdorbenheit,* ßwiėžùmas. — 4) *Kräftigkeit,* ſtiprùmas.

frischbacken, *frischgebacken, z. B. f. Brot,* ßwiėžieĩ keptà dũna.

Frischling, der, *junges wildes Schwein,* ßarnùkas. medìnis parßėlis.

Friseur, der, *Haarverschneider,* plaukũ kirpìkas. friziėrs.

frisiren, *jetzt gew.:* friziėrũti. *sonst: Haare verschneiden,* pláukus kiřpti. *rslt.,* nukiřpti. *frq.,* karpýti. *die Haare ordnen,* pláukus daĩlici ſutaiſýti.

Frisirkamm, der, plaukũ kirpìko ßùkos. friziėro ßùkos.

Frist, die, 1) *die Zeit,* cziėſas. *Zeitraum,* cziėſo tárpas. *bestimmter Zeitpunct,* ſtatýtas cziėſas. *bestimmter Tag,* ſtatýta diėna. *die F. ist abgelaufen,* cziėſas prabėgęs. *bestimme mir eine F.,* ſtatýk mán cziėſą. *Jmdm noch längere F. geben,* kám cziėſą pa-ilginti. kám ilgėſnį cziėſą dũti. — 2) *Aufschub,* cziėſo pa-ilginimas. *ein Sichgedulden, längeres Harren,* palaukìmas *od. deminˊ.,* palukėjimas. pakentėjimas. *er gewährte mir keine längere F.,* jìs mán ilgiaũs ne-palukėjo; ne-pakentėjo. jìs mán ilgėſnio cziėſo nè-dawė.

fristen, 1) *aufschieben,* kã̀ nutęſti. kã̀ añt kito cziėſo palikti. *s.* aufschieben. — 2) *harren, Jmdm Zeit wozu lassen, z. B. Jmdm die Zahlung einige Tage f.,* kám dėl uźmokėjimo keliàs diėnàs pakentėti; paláukti; palukėti. — 3) *verlängernd erhalten, z. B. Jmdm das Leben eine Zeitlang f.,* kám gýwaſtį kókį cziėſą ißlaikýti. *er fristet sein Leben nur sehr kümmerlich,* jìs maitìnas (*nührt sich*) dideĩ wargingai. jìs ſãwo gýwaſtį tìkt wõs nè wõs ißlaĩko. *verlängern,* pa-ilginti. *z. B. der Arzt hat ihm das Leben noch gefristet,* dãktars jám ámzį dár pa-ilgino. — **Fristen,** das, nutęſimas. palikìmas añt kókio cziėſo. pakentėjimas. palaukìmas, palukėjimas. ißlaĩkymas. ißſimaitinimas. pa-ilginimas: *in der Bdtg der entspr. Verba.*

Frisur, die, *der Haare,* plaukũ ſutaĩſymas.

frivol, I) *Adj., nichtig,* niėkingas. *le sinnig,* ſawwálninkißkas. *schamlos,* dißkas. *vgl.* frech. — II) *Adv.,* gai. ſawwálninkißkai. begėdißkai.

Frivolität, die, ſawwalninkỹſtė. begė bedieẇỹſtė. *vgl.* Frechheit.

froh, I) *Adj.,* liñkſmas. *sehr f.,* dźiaukgas. linkſmìngas. *f. Muth,* linkſmà *ein f. Gesicht,* liñkſmas wéidas. *ein f.* linkſmà diėnà. *eine f. Nachricht,* ži̇nià. *er war f., entflohen zu sein* dźiaũgės ißbėgęs. *sei f., dass es so g men ist,* dźiaũgkis, kàd taĩ teĩp pa *ist es s. v. a. zufrieden,* búk paka *er ward f., als er mich erblickte,* jis ſidźiùgo, manę pamãtęs. *er kann Lebens nicht f. werden,* jìs ſãwo ſtimì ne-gálʼ dźiaũktis. *Jmdn (eine trübten) f. machen,* kã̀ linkſminti. ſminti. — II) *Adv.,* linkſmaĩ. dźiaukſmìngai. linkſmingai.

fröhlich, I) *Adj.,* liñkſmas. dźiaukſmi linkſmìngas. *vgl.* froh. *er kam f. fen,* jìs atbėgo liñkſmas. *Jmdn trübten) f. machen,* kã̀ linkſminti. palinkſminti. *f. sein,* liñkſmas búti. tis. *sich f. machen, sich erheitern,* ſmintis. *rslt.,* paſilinkſminti. *f.* liñkſmas ißliweizdėti. — II) *Adv., er kam f. gelaufen,* jìs atbėgo li (*nicht:* linkſmaĩ). *f. sterben,* li miřti (*gern sterben*). liñkſmas mi *f. Stimmung st.*).

Fröhlichkeit, die, linkſmùmas. linkſ mas. linkſmà ßirdìs. *er hat seine loren,* jìs ſãwo linkſmingùma pr *Jmdn zur F. stimmen,* kám ßird ſminti. *Jmdn die F. rauben,* linkſmùmą atiñti.

frohlocken, *sich sehr freuen,* dideĩ d (*vg*). *vor Freude jauchzen,* iß dź ßúkauti. *bibl.:* krykßtauti (*kreischen tener:* iß dźiaũkſmo rykáuti. *vor springen, hüpfen,* iß dźiaũkſmo ß — **Frohlocken,** das, dìdis paſidźiau ßúkāwimas (*od.* rykāwimas) iß dźia dźiaukſmingas ßokinėjimas. ßokin iß dźiaũkſmo.

frohn, *hehr, herrlich,* ßlõwnas. ßlow

Frohn, der, *Gerichtsdiener, etwa:* taŕnas.

Frohn, die, *Dienstarbeit der Unter für ihre Herrschaften, s.* Frohnd

Frohnarbeit, die, baũdźiawos dárbas

Frohnarbeiter, der, baudźiáuninkas.

Frohnbauer, der, baudźiáuninkas. ba ninkas būras.

Frohndienst, der, baũdźiawa. *F. ver* baũdźiawą atlikti. *Jmdm F. leiste* kã̀ ỹ baũdźiawą eĩti. kám baũdźiawo atlikti.

Frohne, die, *s.* Frohndienst.

frõhnen, 1) *eig., Jmdm Frohndienste* kám baũdźiawą (*od.* baũdźiawos

Digitized by Google

ühti. pàs kã ĩ baũdžiawą eĩti. *Jmdm Sklavendienste thun*, kám wérgauti. — ᵹ *uneig., dem Laster dienen*, geĩduliams ũžýti. geĩdulius pìldyti, *den Lüsten sclavisch dienen*, geĩduliams wérgauti. geĩdulių werginis búti. *dem Bauche f.*, pilwui ũžýti; wérgauti. pilwo wergìnis búti. — **Fröhnen**, das, baũdžiawos atlikìmas. baũdžiawa. baũdžiawos ßlużbà. — *uneig.*, ũžýjimas. wérgawimas.

ner, der, baudžiáuninkas.

ufeste, die, kalẽjimas.

ufrei, ne-baudžiáuninkas. *ich bin f.*, ᵹ ne-priwalaũ ĩ baũdžiawą eĩti.

ufuhre, die, baũdžiawos waznà.

ufuhrmann, der, baũdžiawos wãzmiinkas.

ugut, das, baũdžiawos gruñtſtukis. bauáuninkißkas úkis, io. úkis ſù baũdžiawa.

ileichnam, der, wiẽßpatiẽs kúnas. Krìus kúnas.

ileichnamsfest, das, dewiñtinės.

ntag, der, baũdžiawos diẽnà.

volgt, der, baũdžiawos úżweizdas.

sinn, der, linkſmà ßirdìs. *Heiterkeit*, linkſmùmas. linkſmingùmas. dżiaukſmìnas. *aller F. ist mir geraubt*, mán linkſmà ßirdis ßaliñ.

mig, *s.* fröhlich.

mm, I) *Adj.*, 1) *religiös*, nůbaźnas. *furchtig*, diẽwobìjąs. — 2) *rechtſam*, wiẽrnõs ßirdiẽs. wiẽrnas. *gerecht*, ſus. — 3) *mild*, *gütig*, meilùs. meilinas. — 4) *sittsam*, mañdagus. patogùs. — *ſt*, padorùs. leñgwas. — 6) *ruhig*, romùs. *f. Pferd*, rokmonùs arklỹs. — 7) *still*, s. — II) *Adv.*, nůbaźnaĩ. diẽwobìgiei. wiẽrnaĩ. wiẽrningai. meilingai. dagiei. patõgiei. padõriei. romiẽĩ. aĩ: *in der Bdtg der entspr. Adj.*

melei, die, 1) *erheuchelte Frömmigt*, weidmainůta nůbaźnỹſtė. *äussere römmigkeit*, wirßutinė nůbaźnỹſtė. *bei n ist Alles F.*, tàs (iß wiſßaus) labaĩ das nůbaźnas ẽſąs.

meln, *fromm thun*, dẽtis nůbaźnas ẽſąs.

men, *nützen*, kám naudingas (*od.* priingas; kám añt naudõs) búti. kám kõ derẽti. *vgl.* nützen.

migkeit, die, *Religiösität*, nůbaźnà dis. nůbaźnỹſtė. *Rechtschaffenheit*, wiẽrnà dis. *Gottesfurcht*, *Religiösität*, diẽwo mė. *Milde*, lengwùmas. *Gütigkeit*, meigùmas. *Sittsamkeit*, padorùmas. patomas. *Gelassenheit*, romỹbė. *Stille*, tynas. *Sittenreinheit*, wiẽźlybỹſtė.

mler, der, weidmainỹs. kuŕs nůbaźẽ weidmainàuja. kuŕs iß wiſßaus dẽdas aźnas ẽſąs.

te, die, *die vordere Seite*, pryßakỹs. ßakinė pùſė. *Jmdn in die F. stellen*, ĩ pryßakį ſtatýti. *den Feind in der angreifen*, nepriẽtelius iß prýßakio rti. *als milit. Ausdr.:* frùnta.

Frosch, der, warlẽ. *der F. quakt*, warlẽ kuŕkia.

Froschkeule, die, warlẽs riẽtas.

Froschlaich, der, warliũ apnarßaĩ. warliũ kurkulaĩ.

Frost, der, ßaĩtis, cźio. *ein starker, strenger F.*, ſkaudùs (*od.* dìdis) ßaĩtis. *geringer F.*, *Nachtfrost*, ßalnà. *es ist bereits F. eingetreten*, jaũ pradẽjo ßalti. *es hat diese Nacht schon etwas gefroren*, ßią nãkti jaũ ßalnãwuſi; *auch:* patráukuſi (*den nassen Schmutz ein wenig zusammengezogen*). *er starrt vor F.*, jìs iß ßaĩcźio ſuſtipęs; ſuſtỹręs. *er verträgt keinen F.*, jìs ßaĩtį nepakelia. *es ist noch F. in der Erde*, dár źẽmė ßãluſi. dár paßolỹs źẽmėje. *der Finger ist vom F. gerührt*, piŕßtas ßaĩcźio prìgriėptas. mán piŕßtas mãźumą prißãlęs. *F. u. Hitze ertragen*, ßaĩtį iŕ kaŕßti triwóti; pakélti. *die Blume hat vom F. gelitten*, ßaĩtis kwiẽtką pażeĩdęs. — *der F. im Fieber*, ßaĩtis. *der F. bricht ihm die Knochen*, ßaĩtis jám kãulus lauźo. *der F. schüttelt ihn*, ßaĩtis jĩ krãto; krẽcźia.

Frostbeule, die, ßaĩcźio guñbas.

frösteln, 1) *ein wenig Frost empfinden, z. B. mich fröstelt es*, mán ßaĩtis peŕ kúną eĩt. mán (mãźumą) ßált. *auch:* manẽ ßalcźiúja. — 2) *ein wenig gefrieren*, ßalnũti. *es hat die Nacht etwas gefröstelt*, ßẽnakt mãźumą ßalnãwuſi.

frostig, I) *Adj.*, 1) *eig.*, *kalt*, ßáltas. *ziemlich kalt*, ßaltókas. — 2) *Kälte leicht empfindend, z. B. ein f. Mensch*, źmogùs, ßaĩcźio priſìbijąs (*frostscheuend*). źmogùs, kuŕs ßaĩcźio ne-pakelia (*der keinen Frost verträgt*). *er ist f.*, jìs ßaĩcźio bijos. jìs ßaĩcźio ne-labaĩ pakelia. — 3) *kaltsinnig, nicht herzlich*, ne-ßirdingas. ßaltõs ßirdiẽs. *frostige Worte*, ne-ßirdingi źõdźiai. *ein f. Empfang*, ne-ßirdingas pri-ėmimas. — II) *Adv.*, ßaltaĩ. ßaĩcźio priſìbijódams. ßaĩcźio ne-pakéldams. ne-ßirdingai. ſù ßálta ßirdimì. ßaltßirdźiẽĩ.

Frostschaden, der, 1) *am Körper, z. B. ich habe am Fuss einen F.*, mán ßaĩtis kóją prigriẽbęs. mán kója priſßãluſi. *vgl.* Frostbeule. — 2) *ein Schade, den der Frost an Garten- od. Feldfrüchten verursacht hat*, ißkadà, kurią ßaĩtis darźė arbà añt laũko padãręs. ßaĩcźio ißkadà.

Frostwetter, das, ßaĩtis, cźio. *wir haben F.*, ßãla.

frottiren, *reiben*, triti. — **Frottiren**, das, trỹnimas.

Frucht, die, 1) *eig.*, *Erzeugniss von Thieren, Pflanzen, Acker etc.*, waĩſius. *die F. der Erde*, źẽmės waĩſius. *reichliche Früchte tragen, bringen*, bagotingũ waĩſių nẽßti. *rslt.*, atnèßti. *die Früchte ernten, einsammeln*, waiſiùs walýti. *rslt.*, ſuwalýti. — 2) *uneig.*, *die Folgen*, a) *die guten Folgen, z. B. was für Früchte bringt dir das?* kõ gẽro (*od.* kokiõs naudõs) tù iß

Digitized by Google

tõ turì? *die F. des Fleisses geniessen*, waĩsiùs ſtropùmo wartóti. *die Früchte des Friedens*, pakãjaus waĩsius; naudà; žegnõnė. *die F. der Auferstehung Christi*, waĩsius (*od.* naudà) Kriſtaus priſikčlimo. — **b**) *die bösen Folgen, z. B. das ist die F. deiner Trägheit*, taĩ atſi-eĩt iß tãwo tinginỹſtės. *aber auch:* taĩ waĩsius tãwo tinginỹſtės. *das sind die Früchte deiner Bosheit*, taĩ tãwo nelabùmas ißprówyjęs.

Fruchtauge, das, *Fruchtknospe*, puñpuras.

fruchtbar, I) *Adj.*, 1) *Früchte tragend*, waiſingas. *ein f. Baum*, waiſingas mẽdis. *f. Jahr*, waiſingas mẽtas. *ein f. Boden*, waiſingas gruñtas. *f. machen*, waiſingu darýti. *rslt.*, padarýti. *f. an etwas sein, z. B. das Land ist f. an Menschen, Thieren, Wein, Getreide*, tà žẽmė augìna (*lässt wachsen; auch:* nẽßa, *trägt*; dũda, *giebt*) daũg žmoniũ, gẏwoliù, wỹno, jawũ. — *uneig., ein f. Schriftsteller*, raßẽjas, kuĩs daũg (knỹgų) rãßo. *Preussen ist f. an tüchtigen Männern*, Prũſija pilnà (*ist voll*) ßaunũ wýrų. Prũſija augìna (*od.* ißdũda, *giebt*; tùr', *hat*; Prũſijoj rañdas, *finden sich*) daũg ßaunũ wýrų. — 2) *fruchtbar machend*, waiſingas; *z. B. f. Regen, Witterung*, waiſingas lytùs. waiſingas óras. — II) *Adv.*, waiſingai.

Fruchtbarkeit, die, waiſingùmas. *auch:* waiſingỹſtė. *gew. zu umschreiben, z. B. die F. des Landes ist bekannt*, waiſingùmas tõs žẽmės žìnomas. taĩ žìnoma, kàd tà žẽmė waiſinga ẽſanti. *die F. dieser Gegend an Getreide ist weltberühmt*, kàd ßità ßalìs daũg jawũ augìnanti, wiſamė ſwiẽtė garbawójama.

fruchtbarlich, *d. i.* fruchtbar.

Fruchtbaum, der, mẽdis waĩsiũ neßą̃s. wàĩsiũ mẽdis, džio. waiſingas mẽdis.

fruchtbringend, *s.* fruchtbar.

fruchten, *Erfolg haben*, mãczyti. *z. B. meine Ermahnungen fruchten bei ihm nichts*, mãno graudẽnimai prič jõ niẽko ne-mãczyja; niẽko n'ißtaĩſo.

Fruchtfeld, das, jawũ laũkas (*Getreidefeld*).

Fruchthülse, die, lùkßtas.

Fruchtknospe, die, puñpuras.

Fruchtkorb, der, waĩsiũ kuřbas. waĩsiũ pìntinis, io.

fruchtlos, *eig., ohne Früchte*, bè waĩsiũ. *vergeblich*, nůprõſnas. *im Übrigen s.* unnütz, vergeblich.

Fruchtlosigkeit, die, *zu umschreiben, z. B. eine solche F. meiner Bemühungen hatte ich nicht erwartet*, àß ne-buwaũ mìſlyjęs, kàd mãno prõcė teĩp powiſám niẽko n'ißtaiſýſenti; *od.* kàd mãno prõcė tokià nůproſnà paſilìkſenti.

fruchtreich, *s.* fruchtbar.

Fruchtschiff, das, *Getreideschiff*, ßičpis ſù jawaĩs.

fruchttragend, *s.* fruchtbar.

Fruchtzins, der, waĩsiũ czýzia. waĩsiũ czýzia.

früh, I) *Adj.*, 1) *was früh am Morgen früh im Jahre ist od. geschieht*, ankſtỹ̀ *f. Kartoffeln*, ankſtýbos ropùtės. *zieme f.*, ankſtybókas. *eine f. Stunde*, ankſt adynà. *ich arbeite am frühen Morgen*, dirbu ankſtì rytmetỹj. *vom frühen Mo bis zum späten Abend arbeiten*, nů rýto ikì wėlaĩ wãkaro dìrpti. — 2) *frühzeitig*, cziẽſus. ankſtýbas. *von f. gend an*, iß maźũ diẽnũ. *od.* iß mai iß pàt maźeñs. *ich habe es in meine Jugend nicht leicht gehabt*, àß tãwo niáuſioſe (*auch:* maźoſe) diẽnoſe ne-leñg turčjau. *ein f. Tod*, ankſtýbas ſme *einen f. Tod erleiden*, jáunas miřti. ankſtì miřti. *was vor der rechten geschieht*, per-cziẽſus. *eine zu frühe burt*, pagimdymas per-cziẽſų. — II) *A* 1) *früh am Morgen od. im Jahr*, *heute f.*, ßĩryt ankſtì. *morgen f.*, rýtą ankſtì. *übermorgen f.*, porſi *ziemlich f.*, ankſtokaĩ. *von f. bis* ankſtì ikì wėlaĩ. — 2) *zeitig*, *aufstehen*, cziẽſù (*od.* ankſtì) atſikė *sterben*, jáunas miřti. — **früher**, *s. be ders.*

Frühapfel, der, ankſtýbas óbůlas.

Früharbeit, die, ankſtýbas dárbas.

Frühaufgang, der, *der Gestirne*, ankſ ußtekẽjimas.

Frühbirne, die, ankſtýba kriáußė.

Frühbohne, die, ankſtýba pupà.

Frühe, die, ankſtýbas rýtas. rytmetỹs. ankſtì rýtą (*d. i. früh morgens*). rytmetỹj ankſtì. *ich stand in der F.* àß rýtą ankſtì atſikẽliau. *in aller F.*, ankſtì. *in ziemlicher F.*, ankſtokaĩ.

früher, I) *Adj.*, *s. v. a. gewesen*, *z. B. f. König*, bùwẽſis karãlius. *die f. Ge heit* (pirmà; *od. auch:* pirmũ tõ) bi paprotỹs, *auch:* ſenàſis būdas (*die alte in den früheren Zeiten*, pirmà bùw gadýnioſe. *auch:* ſenoſė gadýnioſe (*alten Z.*). *die Früheren*, ſenìẽjiė múſų bùwuſiẽjiė. — II) *Adv.*, pirmà tõ. *z. B. f. machten die Leute es so*, (*od.* pirmũ tõ) žmonės teĩp darýdaw *Sohn starb f. als der Vater*, ſunùs mirė pirmiaũs nė kaĩp tẽwas; *od.* tẽwo. *drei Jahre f.*, trìs metùs p pirmũ tõ; pirmiaũs. *f. od. spät* ankſcziaũs ař wėliaũs.

Früherbse, die, ankſtýbas žirnis. *gew.* ankſtýbi žirniei.

Frühgebet, das, rýtmecžio maldà. rytmecžiẽs laĩkoma; wartójama.

Frühgeburt, die, pagimdymas neczie

Frühgerste, die, ankſtýbi miẽžiei.

Frühgottesdienst, der, rýtmißė. rytm mißià. mißià rytmetỹj laĩkoma.

Digitized by Google

herbst, der, *ein früher Herbst*, ank- as rudũ. *der frühere Theil des Herbstes,* nãſis rudũ. rudeñs pradžià.
ahr, das, *s.* Frühling.
ind, das, per-greĩtai parẽjęs kũdikis *lt.*, pawainikis kũdikis (*unterm Kranz fangen*).
irsche, die, ankſtýba wỹßnė.
lug, cźiẽſũ gudrùs. pirmà cźiẽſo gudrùs.
ing, der, pawãſaris, io. *beim Anfang, Eintritt des F.*, pawãſariui praſidė- *was dem F. angehört*, pawaſarìnis. *mit dem Gen.* „pawãſario" *zusammengeſtellt, z. B. eine Frühlingsblume*, pa- rinė kwiėtkà. pawãſario kwiėtkà. *vgl. mit „Frühlings-" gebildeten Zuſammenſetzungen.*
ingsanfang, der, pawãſario pradžià. *haben wir F.*, ßeñdiėn pawãſaris deda.
ingsarbeit, die, pawãſario dárbas. pa- rinis dárbas.
ingsblume, die, pawaſarinė kwiėtkà. ſario kwiėtkà.
ingsluft, die, pawaſarìnis óras.
ingsmonat, der, *Märzmonat, vralt.,* elinis mẽneſis. *jetzt gew.:* mércas. mérco ſis.
ingsmorgen, der, pawaſarìnis rýtas.
ingsregen, der, pawãſario lytùs. pawa- s (*od.* pawãſarißkas) lytùs.
ingstag, der, pawãſario diėnà. pawa- diėnà.
ingswetter, das, pawãſario óras. pa- inis (*od.* pawãſarißkas) óras.
ingszeit, die, pawãſario cźiẽſas. pa- io laĩkas.
insse, die, rýtmißė. ankſtýboji mißià.
ingens, ankſtì rýtą. ankſtì rymetỹj. *bloss:* ankſtì. *vgl.* früh.
ingel, der, ankſtýba myglė; myglià.
ingdigt, die, *s.* Frühgottesdienſt.
ingen, der, ankſtýbas lytùs.
ingt, 1) *eig., sehr zeitig reif,* ankſtì iẽſũ) ißſirpęs; nunókęs. *zu früh reif,* ankſtì (*od.* per-cźiẽſũ) ißſirpęs. per- nunókęs. *vgl.* reif, reifen. — *eig., ein f. Kind,* kũdikis, per- (*od.* per-cźiẽſũ) gudrùs paſtójęs.
ingte, die, *zu umſchreiben, z. B. das ie hat dies Jahr die F. bekommen,* ßimẽt ankſtì (*od.* per-cźiẽſũ) nu- *s.* frühreif.
ingte, die, ankſtýba rožė.
ingtel, die, ankſtýba ſėklà.
ingsmer, der, 1) *ein früher Sommer,* ba waſarà. — 2) *der Anfang des rs,* pirmà waſarà. waſarõs pradžià.
ingſtück, das, *die früheſte Mahlzeit des auch der Morgenkaffee,* pùsrycźiai, en: pùsrytis, cźio). *Grossfrühstück, Frühstück, vor dem Mittagessen,* ecźiai. F. *halten,* pùsrycźius laikýti. pùsrycźiũti. *F. geben,* pùsrycźius dũti.

frühstücken, pùsrycźiũti. pùsrycźius laikýti.
Frühstunde, die, ankſtýba adynà. adynà rytmetỹj ankſtì.
Frühthau, der, ankſtýboji raſà. rýtmecźio raſà.
Frühzeit, die, cźiẽſas rytmetỹj ankſtì.
frühzeitig, I) *Adj.*, 1) *recht früh, recht zeitig, z. B. eine f. Nachricht,* žinià ankſtì (*frühe; od.* cźiẽſũ, *zu rechter Zeit*) parẽjuſi. — 2) *zu früh, vor der rechten Zeit, z. B. ihn raffte ein f. Tod dahin,* jĩ ſmerſtus percźiẽſũ paplẽßė. *auch:* jĩ ankſtýbas ſmerſtis paplẽßė. — II) *Adv.*, *s.* früh.
Fuchs, der, 1) *eig.*, lãpė. *was vom F. iſt,* lapìnis. *z. B. eine Mũtze von Fuchspelz,* lapinė mùcźia. *Fuchspelz,* lapiniei (kailinieĩ). — 2) *uneig.*, a) *ein listiger Mensch,* kytrõlius. *Ränkemacher,* ſùkcźius. *Betrüger,* klaſtõrius — b) *röthliche Haare habend, z. B. ein Fuchspferd,* ſarĩtis (*mit u. ohne:* arklỹs). *von anderen Thieren, auch von Menſchen,* rudplaũkis, io. *bloss von Menſchen,* rudgaĩwis, io (*Fuchskopf*).
fuchsartig, lýg (*od. Adv.* kaĩp) kokià lãpė.
Fuchsbalg, der, lãpės káilis, io.
Fuchsbau, der, *s.* Fuchsgrube.
Füchschen, das, lapìkė. lapùtė.
Fuchseisen, das, ſpąſtai añt lãpiũ.
Fuchsgrube, Fuchshöhle, die, lãpės ùrwa.
fuchsen, lapìnis.
Fuchsfell, das, lãpės káilis, io.
fuchsig, *z. B. ein f. Pferd,* ſarĩtas arklỹs. *od. lieber Subſt.* ſarĩtis (arklỹs). *von anderen Thieren (auch von Menſchen)* rùdas. *fuchsige Haare,* rudì plaukaĩ. *ein Menſch mit fuchsigem Kopfhaar,* žmogùs ſù rudaĩs plaukaĩs; ſù rudà gálwa. rudgaĩwis, io. *Rothkopf, Fuchskopf*).
Fuchsjagd, die, medžiõklė añt lãpiũ.
Fuchsmütze, die, lapìnė (*näml.* mùcźia).
Fuchspelz, der, 1) *Fuchsfell*, lãpės káilis, io. — 2) *ein mit Fuchsfellen gefüttertes Kleid*, lapiniei kailinieĩ.
fuchsroth, *bei Pferden,* ſarĩtas. *sonst* rùdas. *s.* fuchsig.
Fuchsſchwanz, der, lãpės ůdegà.
fuchsſchwänzen, *s.* ſchmeicheln.
Fuchsſchwänzer, der, ßuñs ůdegà. ſubìnlaižis, io. *s.* Schmeichler.
Fuchtel, die, 1) *Degen*, kárdas. — 2) *Schläge*, plėgà. *F. bekommen*, plėgõs gáuti. *F. geben*, plėgõs dũti. *Jmdn unter der F. halten*, kã aßtrieĩ põ drauſmė laikýti.
fuchteln, *Jmdn*, kã plėkti. *rslt.*, nuplėkti. kã ſkaĩpti (γ b). kám nùgarą ißſkaĩpti. kã geraĩ ſupilti. ſuriẽßti (γ ź).
Fuder, das, *ein Wagen voll, auch als Maſs*, weźimas. *z. B. da ſteht ein F. Heu*, cźià ſtów ßiẽno weźimas. *gieb mir ein F. Heu*, dũk mán weźimą ßiẽno (*selt.* ßiẽno weźimą). *ein F. Miſt*, miẽßlũ weźimas. *als Maſs:* weźimas miẽßlũ.
fuderweiſe, pilnaĩs weźimais.

Digitized by Google

Fug, der, *Billigkeit,* wertỹbė. *in der Redensart: mit F. u. Recht,* pagaĩ wertỹbę ir teisỹbę.

Fuge, die, *die Stelle, wo zwei Dinge zusammengefügt sind,* sulеidimas. *bibl.:* sutáikinimas. *die Bretter befinden sich in Fugen,* leñtos sulėistos. *aus den Fugen kommen,* išsiléisti. ìrti; *rslt.,* išìrti.

fügen, I) *tr.,* 1) *passend zusammenlegen,* kã̀ prię̃ kõ glaudžieĩ pridėti. *zusammenfügen,* sutaisỹti. sudėti. suglaũsti. *ein Brett an ein anderes f.,* wiẽną leñtą prię̃ kitõs glaudžieĩ pridėti. *die Bretter durch Fugen aneinanderfügen,* lentàs sulėisti. *auch ohne die Bdtg des engen Anpassens, meistens nach der Art des Fügens, z. B. ins Joch f.,* ǰùnkti. ĩ jùngą įkinkýti. — 2) *anordnen, einrichten,* dawãdyti, įtaisýti. *wie Gott es fügt,* kaĩp Põns Diẽws dũda; dawãdyja; léidžia; taĩso; táiko. — II) *rfl., sich f.,* 1) *sich nach Jmdm richten, z. B. sich in Jmds Willen f.,* ĩ kiẽnõ wãlę dũtis. *rslt.,* pasidũti. kám *od.* kiẽnõ wãlei klausýti (*gehorchen*). pagaĩ kiẽnõ wãlę eĩktis (*darnach leben*). *sich in Gottes Willen f.,* ùs tõm, kaĩp Diẽwas léidžia, pakajingas búti. ĩ Põno Diẽwo wãlę (*od.* likìmą) pasidũti. *sich in sein Schicksal f.,* ĩ sãwo likimą pasidũti. *sich in Alles f.,* wisaĩp (*od.* ùs wisù) pakajingas búti. wisląb kantrieĩ (*od.* ùs gerà walè) apsi-iñti. ĩ wiską ùs gerà walè pasidũti. — 2) *sich zufällig treffen, z. B. es fügte sich gerade so,* taĩ teĩp trõpyjos; pasitrõpyjo; *auch:* tikos; gãdyjos. *nachdem es sich f. wird,* kaĩp gãdysis; trõpysis. *vgl.* zutragen, sich. — **Fügung,** die, *das Fügen,* glaudùs pridėjimas. sulеidimas. leidimas. likimas. dawãdyjimas. pasidawimas. pasitrõpyjimas. pasigãdyjimas. pasitikimas: *in der Bdtg der entspr. Verba. meistens durch die Verba selbst, z. B. das ist Gottes F.,* taĩ Diẽws teĩp dawãdyjęs; likęs; léidęs; taĩsęs.

füglich, I) *Adj., s.* passend, schicklich. *bibl.:* tropnaĩ. — II) *Adv., passend,* pritiñkancźiei. *leicht,* leñgwiei. *mit Recht,* ùs teisỹbė.

fügsam, I) *Adj.,* 1) *gehorsam,* paklusnùs, klaũsãs. *er ist f.,* jis paklusnùs. jis klaũso. — 2) *willfährig.* pasilusnùs. — 3) *der sich leicht in den Willen eines Andern fügt,* padorùs. *gern mit Allem zufrieden,* pakajingas. — II) *Adv.,* paklusnieĩ. pasilusnieĩ. padõriei. pakajingai.

Fügsamkeit, die, *Gehorsam,* paklusnùmas. *Willfährigkeit,* pasilusnùmas. *Ergebung,* padorùmas. *Zufriedenheit,* pakajingùmas. *auch:* padorì (*od.* pakajinga etc.) šìrdis.

fühlbar, I) *Adj., was gefühlt wird od. werden kann,* jaũcziamas. kã̀ jaũsti galì. *schmerzlich f., empfindlich, z. B. Jmdm eine sehr f. Strafe ertheilen,* kã̀ pajustinaĩ korawóti. *ich werde dir das f. machen,* àš padarýsiu, kàd tù taĩ galė̃si pajùsti; *od.* jaũsti. *ich werde ihm meinen Zorn f. machen,* jis gáus mãno kerštą pajùsti. — II) *Adv.,* jaũcziamai. pajustinaĩ. *schwer,* sunkiei. *schmerzlich,* skaũdžiei.

fühlen, I) *tr.,* 1) *mit den Fingern, Händen betasten, einmalig:* cziópti. twérti. weizdėti. *rslt.,* paweizdėti. *frq.,* cziupinėti (*hin u. her greifen*). graibýti. cziupinėti. *fühle das Huhn, ob es ein Ei hat,* paweizdėk wìštą, ar jì kiaũšį tùr. *es fühlt sich hart an,* twėriant (*od.* wėizdint) rodos kiẽtas. *den Puls f.,* prię̃ rañkos twérdamas gýslą paweizdėti. *f.* (*befühlen*), *ob etwas unterm Rock versteckt ist,* weizdėti (*od.* cziupinėti), ar kàs põ šermėgà paslėpta. — *uneig., Jmdm auf den Zahn f., d. i. Jmdn probiren,* kã̀ bandýti. *rslt.,* pa-, išbandýti. — 2) *empfinden, vermittelst des Gefühls sich einer Sache bewusst werden,* kã̀ jaũsti. *ich fühle, dass mich etwas drückt,* àš jaucziù, kàd manę̀ kàs spáudžia. *Hunger, Schmerz fühlen,* išalkì, skaudėjima jaũsti. *schmerzlich f.,* ùs skaudėjimu kã̀ jaũsti. *er fühlt es schmerzlich, verlassen zu sein,* jam taĩ skaũdu, kàd jìs teĩp prastótas. *ich fühle Mitleid mit ihm,* màn jõ gailù. àš jõ gailiũs. *ich fühle Reue über die Sünden,* àš gailiũs dė̃l griękũ. àš jaucziù gailestį dė̃l griękũ. *er fühlt Liebe für mich,* jis tùr méilę prieš manę̀. *od.* jis manę̀ mýl. *er fühlt sich beleidigt,* jis jaũczias įskrìtas. *Jmdn seinen Zorn f. lassen,* kàm sãwo kerštą paródyti. kàm sãwo kerštą jaũsti (*od.* pajùsti) dũti. *zu fühlen bekommen, durch's Gefühl gewahr werden,* pajùsti. *z. B. ich fühlte* (*wurde gewahr*), *dass ich mit den Füssen im Wasser stand,* aš pasijutaũ ùs kójomis wandenyjè bestovįs. *ich fühlte, dass unser Fahrzeug ging,* àš pajutaũ músų válti b'einant. — II) *rfl., sich fühlen, z. B. sich in seiner Kraft, Würde etc. f.,* sãwo sylojè, wertỹbėje etc. jaũstis. *sich in seiner Schwäche u. seinem Elende f.,* sãwo silpnỹbę beĩ wargùs jaũsti. (*ohne* sãwo) silpnỹbėje bey wargùse jaũstis (*sich in Schwachheit u. Elend wissen*). — **Fühlen,** das, cziopimas. twérimas. weizdėjimas. paweizdėjimas. cziupinėjimas. bañdymas. pa-, išbañdymas. jautimas. pajutimas. pasijutimas: *in der Bdtg der entspr. Verba.*

Fühlfaden, der, *bei Würmern u. Insecten,* ũsas.

Fühlhorn, das, *bei Insecten,* ũsas.

fühllos, be jautimo. ne-jaucziąs. *er hat ein f.* (*hartes*) *Herz,* jis tùr kiẽtą šìrdį. jõ šìrdis kiẽta; neimėlaširdinga. jis kiẽtos (*od.* nemielaširdingos) šìrdiės. jõ šìrdis netùr neĩ jókio pasigailėjimo.

Fühllosigkeit, die, *s.* Gefühllosigkeit.

Fuhre, die, 1) *das Fahren,* važiãwimas. *das Fuhrwerken,* wazmà. vazmãwimas. *Fuhren thun,* wazmúti. *die F. bezahlen,* ùž važiãwimą (*od.* ùž **wãzmą**) uzmokėti.

Digitized by Google

— 2) *Fuhrwerk, Wagen,* wežimas. *Schlitten,* ßlājos. — 3) *Fuder als Mass,* wežimas. *z. B. bring mir eine F. Heu, Mist,* atwēßk mán wežimą ßiẽno, miẽßlū. *eine volle F.,* pilnas wežimas. *eine F. Mist, Heu zu Schlitten bringen,* wiẽnas ßlajàs (*auch:* wežimą) miẽßlū, ßiẽno atgabénti.

führen, A) *eig., die Bewegung wovon od. Jmds in einer bestimmten Richtung hin veranlassen u. lenken, nach der Art der Bewegung* 1) *allgem. s. v. a. weiter schaffen,* ką̄ gabénti; *rslt., nach den besonderen Beziehungen des Führens, fortführen,* pagabénti. *hinführen,* nugabénti. *etwas aus der Stadt (hinaus-) führen,* ką̄ iß miẽßto ißgabénti. — 2) *so dass das Object des Führens geht, also s. v. a. leiten,* wèsti. *rslt.,* nu-, ¡-, iß-, pa-, už- etc. -wèsti; *frq., umher führen,* wadžióti. *das Heer in die Schlacht f.,* waĩßką ¡ mūßį wèsti. *rslt.,* ¡wèsti. *den Gast in's Haus f.,* ßwẽczią ¡ būtą wèsti. *rslt.,* ¡wèsti. *zu sich in's Haus f.,* ¡ßiwèsti. *Jmdn auf den Berg f.,* ką̄ añt kálno wèsti. *rslt.,* už̃wèsti. *rfl.,* ußßiwèsti (*mit sich hinauf f.*). *Jmdn zu Jmdm f.,* ką̄ pàs ką̄ wèsti. *rslt.,* nuwèsti. *Jmdn an der Hand f.,* ką̄ priẽ rañkos nußitwẽręs wèsti; *umherführen,* wadžóiti. *Gott führt die Seinen wunderlich,* Põns Diẽws ßawúßius dywnaĩ wadžiója. — 3) *fahren, etwas zu Wagen, Schlitten f.,* ką̄ wèßti (/ž). *rslt.,* at-, ¡-, iß-, nu-, par- etc. -wèßti. *frq. u. demin.,* waźinẽti. *Getreide in die Stadt f.,* jawū ¡ miẽßtą wèßti. *rslt.,* nu-, ¡wèßti. *Dünger auf den Acker f.,* miẽßlū añt diřwos wèßti. *rslt.,* už̃wèßti. *etwas zu Schiffe f.,* ką̄ ßiẽpimi kélti; -gabénti. *rslt.,* nu-, par-, iß-, at- etc. -gabénti. *aber auch, bes. bei kleineren Entfernungen,* kélti. *rslt.,* at-, nu-, par- etc. -kélti. *Menschen, Wagen über den Fluss f.,* žmónes, wežimùs, peř ùpę kélti. *rslt.,* pẽrkélti. *wer hat dich hier her (zu Schiffe) gebracht?* kàs tawę̀ ßẽn atkẽlė? — 4) *tragen,* nèßti. *rslt.,* at-, ¡-, už-, par- etc. -nèßti; *frq.,* neßióti. *demin. u. frq.,* neßinẽti. *z. B. er führt das Schwert stets mit sich,* jìs kárdą wis priẽ ßawẽs neßiója. *führst du Geld mit dir?* ař tù piningū ßu ßawimi (*od.* priẽ ßawẽs) draugè turì? *der Fluss führt viel Sand, Schlamm mit sich,* ùpė daũg ßmilcźiū, muĩwės ßu ßawimi nẽßa. *der Wind hat den Sand fortgeführt,* wẽjas ßmiltis pàneßė. *Speise zum Munde f., in den Mund stecken,* waĩgį ¡ bùrną ¡kißti. — 5) *regieren,* waldýti. *ein Schiff, Pferd f.,* ßiẽpį, árklius waldýti. *die Angelegenheiten des Staates richtig f.,* žẽmės dalykùs kaĩp pūlas waldýti. *Jmdn die Hand beim Schreiben f.,* kám rãßant rañką waldýti; wèsti. *das Schwert, die Waffe gut f.,* kárdą, ginklùs geraĩ waldýti. ßu kárdu, ßu ginklais geraĩ apßi-eĩti. — B) *uneig., in vielen bildlichen Redensarten, z. B. Jmdm etwas zu Gemüthe f.,* kám ką̄ primiñti (*erinnern*). kám ką̄ priẽ ßirdiẽs (*selt.* ßirdynà) dẽti. *sich gut, schlecht f., d. i. sich betragen,* geraĩ, negeraĩ (*auch:* graźieĩ, negraźieĩ) eĩktis (/g). *rslt.,* paßi-eĩkti. *ein gottseliges Leben f.,* nūbaźnai eĩktis; paßi-eĩkti. *Jmdn in Versuchung f.,* ką̄ gùndyti. *rslt.,* pagùndyti. *auch:* ¡ pagùndymą wèsti. *rslt.,* ¡wèsti. *wohin mich mein Schicksal f. wird,* kuř manę̀ mãno likìms (*od. lieber:* Põns Diẽws) nuwès. *wohin führt der Weg?* kuř eĩt tàs kẽlias? *es f. viele Wege zu einem Ziele,* daũg keliū eĩt (*auch:* wẽda) ¡ wiẽną miẽrį. *die Treppe führt auf die Strasse,* tiẽ trẽpai eĩt añt ūlyczios. *od.* taĩs trẽpais ißeinì añt ūlyczios. *der Geiz f. zu vielen Übelthaten,* gõdas wẽda (*rslt.,* nùweda) añt daũg piktadėjỹßczių; *od. lieber:* ißprówyja (*verursacht*) daũg piktadėjỹßczių. *das Unglück führt oft zum Glück,* nepaláimą tánkiei dẽra (*gereicht*) añt paláimos. *eine Mauer wohin f.,* múrą kuřlink tráukti; múryti. *einen Zaun um das Haus f.,* twõrą apliñk bùtą twérti. *rslt.,* bùtą tworà aptwérti. *Waaren zum Verkauf f.,* tawõrū añt pardawìmo prilaikýti. *die Aufsicht über etwas f.,* añt kõ (už-) dabóti. añt kõ uźdabójimą turẽti. *Jmds Prozess f.,* kiẽnõ prõwą wèsti. *s. v. a. einen Prozess mit Jmdm f.,* ßu kãm prõwytis. *einen Beweis wofür f.,* ką̄ ißródyti. *einen Krieg gegen Jmdn f.,* prieß ką̄ karáuti. *auch:* kãrą wèsti. *ein Amt f.,* ùrẽdą pilnawóti. *für Jmdn das Wort f.,* ùß ką̄ (*od.* kiẽnõ wiẽtoj) kalbẽti. *Rechnung f.,* rokùndą wèsti. *Klage f. gegen Jmdn,* prieß ką̄ ßkúßti. *er führt den Namen George,* jìs Jùrgiu wadìnams? jìs Jùrgis wardù? *der Haufe führte Flinten,* tàs puĩkas pūczkū draugè turẽjo. *ein herrliches Leben f.,* ßlowingą (*od.* linkỹmỹbiu pilną) ámźį turẽti. ßãwo ámźį linkỹmỹbės praléißti. *er führt Böses im Schilde,* jìs kõ pìkto mißlyjè tùr'. jìs añt kõ pikto dùmója. *er führt immer das Wort im Munde,* jìs tą žõdį wìs burnõj tùr'. *eine stolze Sprache f.,* iß aũkßto kalbẽti. *den Namen Gottes unnützlich f.,* Diẽwo waŕdą bè reĩkalo wartóti. *od.* minawóti. *Jmdn hinter das Licht f., d. h. betrügen,* ką̄ prigáuti. — **Führung,** die, *allgem.:* gabẽninas. *Betragen,* paßi-elgìmas. *Gottes Führungen,* Diẽwo wadžiójimai. *s. im Übrigen die Verbalsubstantive bei den betreffenden Artikeln Bringen, Tragen, Fahren, Leiten, Regieren u. s. w.*

Führer, der, 1) *eines Wagens,* waźnyczia. — 2) *Leiter, Wegweiser,* wãdas. wedėjas. wadõwas. — 3) *Anführer, Commandeur,* wyriáußyßis. *die Führer s. v. a. Obere,* wyreßniẽjiė. — 4) *Lehrer,* mokytojis. *du sollst mein F. in dieser Sache sein,* tù turì mán ßimè dalykè kẽlį ródyti.

Digitized by Google

Fuhrgelegenheit, die, *Gelegenheit zu fahren, zu umschreiben, s.* Gelegenheit zu fahren.

Fuhrleute, die, *s.* Fuhrmann.

Fuhrlohn, das, wazmõs piningaĩ. wazmãpiningiei. piningaĩ ùź wãzmą. piningaĩ ùź waźiũtę. *F. bezahlen*, ùź wãzmą uźmokčti.

Fuhrmann, der, 1) *der Lenker eines Wagens*, waźnyčźia. — 2) *ein Fuhrhalter*, wãzminińkas. *jetzt auch:* fùrmons.

Fuhrmannspferd, das, wãzmininko arklỹs. fùrmono arklỹs.

Führung, die, *s.* führen *am Ende.*

Fuhrweg, der, *Fahrweg* (waźiũjamas) kčlias. kẽlias, kuriůmì waźiũjama.

Fuhrwerk, das, 1) *Wagen*, weźìmas. — 2) *Schlitten*, ßlãjos. *besondere Arten von Schlitten, s.* Schlitten.

Fuhrwesen, das, wazmõs dalỹkai.

Fülle, die, 1) *das Vollsein*, pilnỹbė. pilnỹſtė. *aus der Fülle des Herzens beten*, iß ßirdiẽs pilnỹbės (*od.* pilnỹſtės) meĺſtis. *od. lieber:* iß pilnõs ßirdiẽs meĺſtis. *Überfülle, Überfluss*, apſtùmas. apſtingùmas. *Leibesfülle, Dicke*, ſtorùmas. *auch:* duźùmas. driůtùmas. — 2) *Menge*, daugỹbė. *auch:* pilnỹbė. *das Land trägt eine F. guten Getreides*, źėmė augìna daugỹbę (*od.* daugùmą; apſtingai) gerũ jawũ. *der hat von Allem die Hülle u. Fülle*, tàs wìſo pilnaĩ (*auch:* apſtingai) tùr'. *Jmdm etwas in F. geben*, kàm kõ daũg (*auch:* pilnaĩ; apſtingai) dũti. — *Not. Das Adv.* pilnaĩ *bezeichnet mehr die genügende Fülle*, apſtingai *die überfliessende.* — *uneig., er besitzt eine F. der Beredtsamkeit*, jám kaĺbant žõdžiei lýg plúſte plúſta.

füllen, 1) *etwas voll machen*, ką̃ pìldyti. *rslt.*, pripìldyti. *gefüllt*, pripìldytas (*angefüllt*). pìlnas (*voll*). *gefüllte Blüthe*, pìlnas (*auch:* pilnwidùris) źiėdas. *eine gefüllte Blume*, pilnwidùrė kwiėtkà. *gefülltes Glas*, pìlnas (*u.* pripìldytas) ſtiklas. — 2) *im Übrigen nach der Art des Füllens, z. B. etwas giessend f.*, ką̃ į ką̃ pìlti. *rslt.*, įpìlti. *voll f.*, pripìlti. *Wein in Flaschen f.*, wỹną į plėczkàs pìlti. *rslt.*, įpìlti. *die Flasche mit Wasser füllen*, plėczką wandenimì pripìlti. *stopfend f.*, ką̃ į ką̃ kimßti. *rslt.*, įkimßti. *u.* ką̃ kůmì prikimßti. — **Füllung**, die, 1) *das Füllen*, pìldymas. pripìldymas. pỹlimas. į-, pripỹlimas. kimßìmas. į-, prikimßimas: *in der Bdtg der entspr. Verba.* — 2) *womit etwas gefüllt ist, z. B. Ausfüllung der Thüren*, duriũ lángas; tófelis, io. *Füllung der Wand zwischen zwei Ständern*, įbraukaĩ. *Thüren mit Füllungen*, tofelìnės dùrys.

Füllen, **Fohlen**, das, 1) *ein ganz junges F.*, kumelýtis. — 2) *ein etwas herangewachsenes F.*, kumelỹs. *ein weibliches F.*, kumelikė. kumeláitė. — 3) *ein Eselsfüllen*, aſilùkas. aſiláitis.

Füllholz, das, įbraukaĩ.

Füllhorn, das, *etwa:* pilnỹbės rãgas.

Füllopfer, das, *bibl.:* pìldymo apiėrà.

Füllsel, das, *etwa:* įkimßiniei. įkamßa*den Braten mit F. füllen*, pecźiank widurius prikimßti.

Fund, der, 1) *das Finden*, *s.* Finden. *ich habe einen guten F. gemacht*, gẽro radaũ. — 2) *das Gefundene*, radiny

Fundament, das, 1) *Grundlage eines Ge des*, pamatà *od. lieber Plur.* pãmatos. Grundlage. — 2) Anfangsgru *s. dieses.*

Fundgeld, das, radỹbos.

Fundgrube, die, 1) *eig.*, *im Bergwe etwa:* radìmo dũbė. — 2) *uneig.*, daũg (ſkarbũ) randamà. *dies Buch ist eine wahre F. gewesen*, ßitoſė knỹgoſe daũg eſmì rãdęs. *od.* tõs knỹgos man tikrà ſkarbnyczià (*Schatzkammer*) bùw

fundiren, *gründen*, gruntawóti. *s.* grü den, stiften.

Fundort, der, *ein Ort, wo etwas gefund ist*, wiėtà, kuř kàs raſtà; *wo etwas funden wird*, kuř kàs raũdama.

Fundrecht, das, radiniũ prowà. raũ teiſỹbė.

fünf, penkì, *fem.* peñkios. *z. B. f. Mäu* penkì wýrai. *f. Frauen*, peñkios mėte *bei Pluralsubstantiven:* penkerì, *f.* pe rios. *z. B. f. Bücher*, peñkerios knỹ *f. Hemden*, penkerì marßkinieĩ. *es w da f. Tausend u. f. hundert Mens* czią bùwo penkì túkſtancźiei iř penkì ßi źmoniũ. *die Uhr schlug f.*, ziẽgorius penkìs. *um f. Uhr aufstehen*, añt t riaus penkiũ kẽltis. *wir sind* (*ihrer*) *f.*, čſamė penkì. *er ist f. Jahre alt*, jis p mẽtų (ſẽnas). *gieb jedem f.*, dũk ko põ penkìs. *sie gingen immer zu f.*, ji wìs põ penkìs. *f. Mal*, penkìs ſykiùs *f. Theile theilen*, ką̃ į penkiàs dalìs d *eine Fünfzahl als Subst.*, peñketas. *habe f. Kühe gekauft*, àš peñketa k pirkaũ; *indess doch häufiger* penkiàs ka *sprw.: f. gerade sein lassen*, wiėn primérkti (*ein Auge zudrücken*).

fünfbeinig, penkkõjis, jo. ſù penk kójomis.

Fünfblatt, das, *d. i.* Fünffingerkr

fünfblätterig, penklãpis, pio. ſù pe lãpais.

Fünfe, die, 1) *die Fünfzahl, die fü Einheit zusammengefasst*, peñketa 2) *die Zahl fünf*, cólis penkì. — *hat* (*etwa im Würfelspiel*) *die F. gew* jìs penkìs (*od.* penkiàs akìs) mẽtė.

Fünfeck, das, penk'kampis, io.

fünfeckig, ſù penkiẽs kampaĩs. penk pis. *bibl.:* peñk'-kampìnis. *ein f.* penk'kañpis ſtãlas.

fünferlei, penkeriópas. *f. Kartoffeln* keriópos ropùtės.

Digitized by Google

fach, fünffältig, *fünfmal gebogen, z. B. f. Zeug,* peñk'linkas, (*auch wohl:* ik'gubas, *in fünf Falten, Lagen gelegt*) kis. *fünf Mal so gross,* penkìs kartùs ẽsnis. peñketa tiẽk dideſnis. *ich werde dir f. wiedergeben,* àš táw penkìs kartùs atdúšiu. *das ist das Fünffache davon,* penkìs kartùs tiẽk. taĩ penkis kartùs giaũs.

ältig, *s.* fünffach.

ngerig, fù penkieĩs piřßtais. penkpiřßtis, (*Subst.*).

ngerkraut, das (*potentilla reptans, n.*). penkpiřßcźiei. *auch:* pempiřkßcźiei.

ssig, 1) *mit fünf Füssen,* fù penkiokójomis. penk'kójis, jo (*Subst.*). — *ünf Fuss lang,* penkiũ pėdũ (ilgas).

ndert, penkì ßimtaĩ. *er hat f. h. ffel Getreide verkauft,* jìs penkìs ßimßẽpeliũ jawũ pařdawė. *je* (*od. jedes- f. h.,* (kàs ſykį) põ penkìs ßimtùs. *f.* penkis ßimtùs ſykiũ.

ndertste, penkßimtàsis, *f.* tóji. *der hundert und fünf und funfzigste,* ißimtai peñkios dẽßimt iř penktàsis.

rig, 1) *fünf Jahre alt,* penkiũ mẽtų s). *auch:* penkmẽtis, cźio. *fem.* penk- (*Subst.*). — 2) *alle fünf Jahre ge- end,* penkmetinis. *z. B. ein f. Fest,* metinė ßweñtė. — 3) *fünf Jahre nd, z. B. ein f. Krieg,* penkiũ mẽtų

l, 1) *bei Verben, z. B. f. kommen, hen, schiessen,* penkìs ſykiùs (*weniger* kartùs) atcĩti, nuſidũti, ßáuti. — *Massvergleichungen, z. B. ich habe hr od. f. so viel als du,* àš turiù kartùs (*od.* penkis kařts) tiẽk, kaĩp tù.

ig, *z. B. nach fünfmaliger Bitte that* penkìs ſykiùs paprãßius (*fünfmal n*) jìs taĩ dãrė.

ıdig, penkiũ ſwãrũ. *auch:* penk- io.

erig, penkwairìnis.

ihig, penkiũ pėdũ (ilgas).

kig, *z. B. ein f. Haus,* penkiũ tóziũ *mehr littauisch, aber weniger ge- ılich:* bùtas ſù penkiomìs ſtubũ kar-

ę, penkiũ diẽnũ.

end, *z. B. da sind f. Mann,* cźià enki túkſtancźiei wýrų. *wir fingen nde,* mẽs ſugãwom penkìs túkſtan- iepriẽtelių. *je fünftausend,* põ pen- ſtancźius.

endmal, penkìs túkſtancźius ſykiũ; ẽtų. *vgl.* Mal.

enktàsis, *f.* óji. *allemal am f. Tage,* s peñktą (*od.* peñktąję) diẽną. *zum Mal,* peñktą (*selten:* peñktąji) ſykį. *infte Gebot,* pentàsis (*unrichtig:* i) priſãkymas.

fünftehalb, puspeñkto, *f.* õs. *er hat fünftehalb Ellen gekauft,* jìs puspeñkto mãſto nuſpiřko.

Fünftel, das, penktà (*od.* penktóji) dalìs. *vier F.,* kẽturios peñktdalės. *das ist um ein F. länger,* taĩ peñktdalę (*od.* peñktąję dãlį) ilgẽſnis.

fünftens, *zum Fünften,* añt peñkto. *auch:* põ peñkto.

fünftheilig, penkdalìnis, *f.* ė.

fünfzehn, penkiólika (*undeclinirbar*). *fünfzehn Tage,* penkiólika diẽnũ. *jedem f. geben,* koźnam põ penkiólika dũti. *f. mal,* penkiólika kařtų; ſykiũ.

fünfzehnte, penkióliktas. *fünfzehntens,* añt penkiólikto. *der f. Januar,* pekióliktaſis Januwórijus. penkióliktoji diẽna Januwórijaus Mẽneſio. *das geschah am fünfzehnten März,* taĩ nuſidawė penkióliktąji Mércą; *od.* penkióliktoje diẽnojė Mérco Mẽneſio.

fünfzehnpfündig, penkiólika ſwãrų.

fünfzig, peñkios-dẽßimt. *od. vollständiger* peñkios dẽßimtys. *Acc.* penkiàs dẽßimtis. *jetzt gew. undeclinirbar* peñkias-dẽßimt. *f. Thaler bezahlen,* peñkias-dẽßimt dóreliũ uźmokẽti.

fünfzigjährig, peñkias-dẽßimt mẽtų (ſẽnas).

fünfzigmal, peñkias-dẽßimt kařtų; *auch:* kařts; kařt.

fünfzigste, peñkias-deßimtàsis. *zum f. mal,* peñkias-deßimtąji ſykį.

Fünfzigstel, das, penkiasdeßimtóji dalìs. penskiasdeßimtdalė.

fünfzöllig, penkiũ cóliũ (*näml.* ilgas; ſtóras).

Fünkchen, das, kibirkßtẽlė.

Funke, der, 1) *eig.,* kibirkßtìs, iės *f. die noch glühende Asche voller Funken,* piřkßnys. — 2) *uneig., F. von Liebe,* méilės kibirkßtẽlė. *im Übrigen meistens:* kriſlas. kriſlýtis (*Brocken, Bröckchen*). *der hat keinen F. Scham,* tàs neĩ kriſlýcźio gẽdos ne-tùr'.

funkeln, źibẽti. blizgẽti. źėrẽti. ßwytróti. ßwitẽti. *seine Augen f.,* jõ ãkys źiba. *die Gläser f.,* ſtiklaĩ blìzga. *die Schwerter f. im Sonnenschein,* kardaĩ blizga (*od.* ßwytrója) ſáulėje. *der Wein funkelt im Glase,* wỹnas źėria iß ſtiklo. *der Kranz f.,* wainikas źėria (*od.* źiba). — **Funkeln,** das, źibẽjimas. blizgẽjimas. źėrẽjimas. ßwytrójimas. ßwitẽjimas.

funkelneu, cźyſtaĩ (*od.* wiſaĩ) naũjas.

für, *Präpos.,* 1) *wenn es die Bedeutung hat von: „an Stelle", z. B. ich habe für dich viele Reisen gemacht,* àš ùš tawẹ daũg keliawaũ. *sprich für mich,* kalbẽk ùź manẹ. *Christus ist für uns gestorben,* Kriſtus ùź mùs numìrẽs. *in allen diesen Fällen kann man für* ùź *auch:* wiẽtoje *setzen, z. B.* àš tãwo wiẽtoje daùg keliawaũ, kalbẽk mãno wiẽtoje. *für eine Kuh treibt er ein Pferd auf die Weide,* jìs kárwės wiẽtoje árklį añt ganỹklos ißgena; *in Sätzen, wie der letzte, setzt man selten od. gar nicht* ùź.

Digitized by Google

bei Ausdrücken des Kaufs, des Tausches, der Vergeltung steht nur ùź, *z. B. 4 Gulden für einen Scheffel geben*, kẽturis áukſinus ùß ßẽpelį dů̃ti. *ich gebe ihm für einen Ochsen eine Kuh*, àß jám ùź jáutį kárwę dů̃du. *er fordert Lohn für seine Arbeit*, jìs algõs ùź dárbą prãßo. *besondere Redensart: nimm's für gut, d. i. nimm's gut auf*, pr'iñk ùź gẽr. — 2) *in der Bdtg: zum Besten, z. B. das ist von Gott für dich bestimmt*, taĩ táw Diẽwo žaděta. *das Getreide wächst auch für die Vögel*, jawaĩ iř paùkßcziams áuga. *er ist nur für sich reich*, jìs tìkt ſáw bagót's. *schneide für mich ein Schnittlein Brot*, nupiáuk (*od.* nuriẽk) mán dů̃nõs riẽkẽlę. *er thut es für mich*, jìs taĩ mán (añt gẽro) dãro. *der Richter entschied für uns*, ſudźià añt múſu pùſės (*od.* mùms añt gẽro) atſůdyjo. *sorge nicht für mich*, neſirúpink apiẽ (*auch* ùź) manę̃; *od.* dẽl' manę̃s. — 3) *in der Bedeutung von „gegen", z. B. hast du Liebe für mich?* ar tù méilės priẽß manę̃ tùri? *od. lieber:* ar tù manę̃ mýli? *er hat Neigung (Eifer) für die Arbeit*, jìs labaĩ añt dárbo yrà (*näml.* greĩtas, weikùs etc.). *er nimmt Arznei für die Krankheit*, jìs ìma žoliũ priẽß (*od.* prõ)ligą. *das ist gut für das Fieber*, taĩ gér priẽß (*od.* prõ) drùgį. — 4) *in der Bdtg: mit Rücksicht darauf, z. B. für die kurze Zeit hat er genug gelernt*, jìs pagaĩ tą̃ truñpą cźiẽſą ganà ißmókęs. *ich bin für meinen Theil zufrieden*, àß pagaĩ ſáwo pùſę pakajìngas. *ich, für meine Person, bin der Ansicht*, àß pagaĩ ſáwo pùſę (*od.* kiẽk añt manę̃s, pareĩtis) miſlyju. *er ist f. sein Alter klug genug*, pagaĩ ſáwo ſenùmą jìs ganà gudrùs. *für dieses Mal sei es genug*, jaũ ßiám karĩtui ganà. *für heute habe ich genug gesprochen*, ßeĩ diẽnai jaù ganà kalbẽjau. *für's Erste, Zweite, Dritte*, añt pìrmo, añt añtro, añt trẽczio; *od.* pirmiáuſiei, potám, paſkuĩ, tadà. — 5) *in der Bdtg: wegen, z. B. er straft dich für dein Vergehen*, jìs tawę̃ korawója dẽl' táwo nuſidẽjimo (*auch:* ùß tãwo nuſidẽjimą *wegen des darin liegenden Begriffs der Vergeltung, s. Nr. 1.*). — 6) *wofür halten, z. B. ich halte es für wahr*, àß taĩ peř (*seltener:* ùß) tiẽſą laikaũ. *ich halte ihn für vernünftig*, àß jį̃ laikaũ peř ißmintingą. *ich halte es für Schaden*, peř (*seltener:* ùź) ißkãdą laikaũ. — 7) *bei Vergleichungen, z. B. er gilt mir für tausend*, jis mán tiẽk yrà, kaĩp túkſtantis. *ich liebe ihn für mein Leben*, àß jį̃ teĩp mýliu, kaĩp ſáwo patiẽs gýwaſti. — 8) *statt: „auf", z. B. ich habe für ein ganzes Jahr Vorrath*, àß añt cźiẽlo mẽto zopõſto turiù (*auch:* cźiẽlám mẽtui). *auf drei Jahre*, añt trijũ mẽtũ. *für das nächste Jahr*, añt ateĩſencźiojo mẽto. *od.* ateĩſencźiãm mẽtui. *für jeden Soldaten*, kožnám wiẽnám zialniẽriui. *besorge eine Wohnung für 6 Personen*, parúpink gywẽnimą ßeßiẽms žmoněms. — 9) *für, in Verbindg mit „was", als Fragewort*, a) *bei Subst., z. B. was für ein Mann ist das?* kàs taĩ peř wýras? *was für ein Mann bist du?* kàs tù peř wýr's? *was für ein Vogel ist das?* kàs taĩ (*auch:* kàs tas) paũkßtis. — b) *bei Adj., z. B. was für freundliche Leute!* kokiẽ meilingi žmõnės! *was für ein grosses Unglück hat uns betroffen!* kokià didelė bėdà mùs ußpůlė! 10) *besondere Redensarten, z. B. ich kann nicht für den Schaden stehen*, àß ne-galù ùź ißkãdą ſtowẽti. *wer kann für Unglück?* kàs gál kã̃ priẽß nepalaimą (*od. jetzt gewöhnlicher:* priẽß negiliùkį). *er lebt für sich allein*, jìs ſáw wiẽns gywẽna. *für für, wìs ùź wìs. od.* wiſadõs. *da sei Gott für*, Põn's Diẽws t'apſaugója; *od.* Diẽ apſaugók. *er ist Tag für Tag auf den Beinen*, jìs diẽn' iß diẽnõs (*od.* kàs di añt kójũ. *es wird Jahr für Jahr schlimmer*, mèts iß mèto piktỹn eĩna. *er fällt mir Schritt für Schritt* (*od. Fuss für Fuss*), jis ſẽka manę̃ pėdà iß pėdõs. *der Bettler geht Haus für Haus*, ùbags eĩna pàs cźiuĩ (*von* bùtas). *auch:* bùts iß bùto; pabucźieĩs. *er zahlt Stück für Stück*, *Achtehalber*, jis paſtukiuĩ põ aßminį móka. *sie standen alle Mann für Mann auf*, jiẽ wiſi iß wiẽno atſikẽlė.

fürbass, *weiter*, tolỹn. *s.* weiter.

Fürbitte, die, uźmeldimas. maldà už *F. für Jmdn thun bei Jmdm*, kã̃ už meĩſti. *als kirchl. Ausdr. auch:* ùß kã̃ meĩſti.

Fürbitter, der, uźmeldẽjas. *od. lieber:* ùß kã̃ meĩdźia *od.* meĩdẽs. *auch:* už dẽjas.

Furche, die, 1) *im Acker*, wagà. *eine ziehen*, wãgą darýti. *rslt.*, padarýti. árti. *rslt.*, ißárti. tráukti. *die F. zwischen zwei Beeten*, taŕplyſė. *auch:* taŕplyſis. *die F. zwischen den Beeten mit dem Pfluge aufräumen*, taŕplyſius ißwagũti; iß*geschiehts mit dem Spaten:* taŕplyſių kàſti. — 2) *die F. in der Stirn*, *sicht*, grabùtė. wagùtė. *Runzel*, raũ

furchen, 1) *Furchen im Acker ziehen*. árti. wagàs darýti. *rslt.*, padarýti. *ge* wagũtas. *vgl.* Furche. — 2) *die F.*, kãktą ſutráukti. *auch:* ſuraũkti. *mich mit gefurchter Stirne an*, jìs raũkęs (*od.* kãktą ſutráukęs) į man rẽjo. *das Alter hatte seine Stirne Gesicht gefurcht*, ſenãtwė bùwo jõ jõ wéidą raukßlũtą padariuſi. jis bu ſenãtwės jaũ ſurùkęs.

Furcht, die, báimė. *er hat F. vor* jìs korawõnės bijos. jám báimė (*auch* jám baũgu) dẽl korawõnės. *er thut F. vor Strafe*, jìs taĩ dãro iß báimė korawõnės. jìs taĩ dãro korawõnė bijódams. *er kam nicht aus F.* jìs n'atẽjo iß báimės dẽl' tawę̃s; *od.*

Digitized by Google

prisibijódams. *er hat F. vor mir*, jìs manęs bijos. *Jmdm F. einjagen*, kám báimės padarýti. kã ĩ báimę įwarýti. *die F. fahren lassen*, báimę atmèsti; pamèsti. *ohne F. sein*, bè báimės búti. nesibijóti. *immer in F. leben*, wìs báimėje búti. wìs bijótis. *sie geriethen Alle in F.*, báimė jùs wisùs apėmė. *plötzlich in F. gerathen, halb erschrecken*, pabúkti (√g). *er konnte vor F. gar nicht reden*, jìs iß báimės niẽko negalėjo kalbėti. *er zitterte vor F.*, jìs iß báimės drebėjo. *sich von der F. erholen*, nũ báimės atsigáuti. *„Furcht, dass," z. B. er hat F., dass es zu viel regnen könnte*, jìs (prisibijódams) mìslyj (*od.* jám báimė). kàd rãsi per-daũg lýt galėtũ. *„Furcht, dass nicht," z. B. er hat F., dass er seine Arbeit nicht werde verrichten können*, jìs mìslyj (*auch:* jám báimė) kàd jìs ſãwo dárbą n'atlikſęs. — 2) *Ehrfurcht, Hochachtung*, báimė iß garbės. *Scheu*, drowėjimas. *er hat F. (d. i. Scheu) vor ihm*, jìs tõ drõwis. *kindliche F. vor Gott haben*, Diẽwo kũdikißkai bijótis.

furchtbar, I) *Adj.*, 1) *fürchterlich, was gefürchtet werden muss*, bijótinas. kõ bijótis turì. — 2) *entsetzlich*, baiſingas. baiſùs iſgąſtingas. *sich Jmdn f. machen*, kám iſgąſtingu (*od.* baiſingu) paſidarýti. — 3) *heftig*, ſmarkùs. ſkaudingas. *ein f. Regen*, ſkaudingas lytùs. — 4) *Furcht einflössend, z. B. eine f. Wolke*, baugì debesìs. — 5) *ungeheuer gross*, baĩs dìdis. — II) *Adv.*, baiſingai. baĩſiei. iſgąſtingai. ſkaũdźiei. ſmarkiei. ſkaudingai. baũgiei.

Furchtbarkeit, die, baiſingùmas. iſgąſtingùmas. ſkaudingùmas. baugùmas. *vgl.* furchtbar.

fürchten, *Furcht haben*, bijótis. *seltener:* prisibijótis. — 1) *sich vor etwas f. u. etwas f.*, kõ bijótis. *ich f. den Tod nicht*, àß ſmerties nesibijaũ. *ich f. mich nicht vor dir, vor der Arbeit*, àß tawęs, àß dárbo nesibijaũ. *etwas von fern Drohendes f., Bangigkeit wovor haben, z. B. ich fürchte das nächste Jahr*, mán baũgu dėl' ateĩſenczìojo mẽto. *ich fürchte Nichts*, àß niẽko nesibijaũ. *fürchte Nichts*, niẽko nesibijók. *wegen Kürze des Ausdrucks auch:* niẽko nebijók. *ich habe nichts zu f.*, àß niẽko nepriwalaũ bijótis. *du hast von ihm Alles zu f.*, tù galì wìſo pìkto iß jõ bijótis; *od. lieber:* tikėtis. *du hast von mir nichts zu f.*, tù ìß manęs niẽko ne-priwalaĩ bijótis. — 2) *für Jmdn, für etwas f.*, dėl' kõ bijótis. dėl' kõ báimės turėti. *ich fürchte für ihn, für sein Leben*, àß dėl' jõ bijaũſi *od.* àß bijaũ dėl' jõ, dėl' jõ gywaſtiės. mán báimė dėl' jõ, dėl' jõ gywaſtiės. — 3) *fürchten, dass, z. B. ich fürchte, dass diesen Winter grosse Kälte sein wird*, àß mìslyju (prisibijódams) kàd ßią źiẽma ſkaũdźiei ßáls, *ich fürchte, dass ich mit meiner Arbeit nicht fertig werde*, mán báimė (*od.* àß mìslyju prisibijódams) kàd àß ſù ſãwo dárbu gataws ne-paſtósęs; ne-paſtósiu. — 4) *scheuen*, drowėtis. *er f. das zu thun*, jìs drõwis taĩ darýti. *Gott f.*, Diẽwo bijótis. *er fürchtet weder Gott noch Menschen*, jìs neĩ Diẽwo neĩ źmoniũ ne-bijos; nesibijo. — **Fürchten**, das, bijójimas. *vgl.* Furcht.

fürchterlich, I) *Adj., was gefürchtet werden muss*, bijótinas. prisibijótinas. kõ turì (*od.* kõ teñka) bijótis. *der ist für mich f.*, tàs mán baiſùs (*gräulich*). baiſingas (*entsetzlich*). tõ mán ßirdìs bódźias. *vgl. im Übrigen* furchtbar. — II) *Adv.*, prisibijótinai. baĩſiei. baiſingai.

furchtlos, I) *Adj., z. B. ein f. Mensch*, źmogùs bè báimės. nesibijąs (*auch:* nebaimingas *od.* drąſùs) źmogùs. *der ist f.*, tàs niẽko nesibijo. tàs bè jokiõs báimės. tàs ne-tùr' neĩ jokiõs báimės. — II) *Adv.*, bè báimės. nesibijódams. drąſiei. neĩ jokiõs báimės ne-turėdams.

Furchtlosigkeit, die, *Kühnheit, Unverzagtheit, Muth*, drąſùmas. drąſi ßirdìs. *er besitzt grosse F.*, jõ ßirdìs powiſám bè báimės. jìs tùr' dìdį drąſùmą. jìs dideĩ drąſus.

furchtsam, I) *Adj.*, baimingas. baimingos ßirdiẽs. *scheu*, baukßtùs. kurſaĩ bijos. *blöde*, lėtas. *f. werden*, pabúkti (√g). *Jmdn f. machen*, kã įbaugìnti. kã ĩ báimę įwarýti. — II) *Adv.*, baimingai prisibijódams. ſù báime.

Furchtsamkeit, die, baimingùmas. baiminga ßirdìs. *Furcht*, báimė. *Blödigkeit*, lėtùmas.

fürder, *mehr*, daugiaũs. *fernerhin*, toliaũs.

Furie, die, *etwa:* pikcźiùrną. *wie eine F.*, kaĩp kokià pikcźiùrna.

fürlieb nehmen, *sich womit begnügen*, kůmì paſikãkdinti. *womit (z. B. mit Jmds Bewirthung) zufrieden sein*, kã ùź gér (*od.* peĩ gér) priimti.

Fürsorge, die, *Sorge für Jmdn*, rúpinimas ùß kã. *F. für Jmdn tragen*, ùß kã rúpinti. *vgl.* Vorsorge.

Fürsprache, die, 1) *die vertheidigende F.*, ußtarìmas. *für Jmdn F. thun*, kã ußtarti. — 2) *Fürbitte, s.* Fürbitte.

Fürsprecher, der, 1) *s.* Fürbitter. — 2) *Vertheidiger, od. der zu Jmds Bestem redet*, ußtarėjas. — **Fürsprecherin**, die, ußtarėjà.

Fürst, der, kunigáikßtis, czìo. *ein regierender Herr*, wiẽßpats.

Fürstbischof, der, wyſkũpas kunigáikßtis. kunigáikßtißkas wyſkũpas.

Fürstengunst, die, wiẽßpaczių malónė. wiẽßpaczių loſkà.

Fürstenhaus, das, kunigáikßtißka giminė.

Fürstenkinder, die, kunigáikßtiški waikaĩ.

Fürstenkrone, die, kunigáikßtißkas wainikas.

fürstenmässig, I) *Adj., fürstlich*, kunigáikßtißkas. kunigáikßczìui pritiñkąs. — II) *Adv.*, kaĩp (kokiám) kunigáikßczìui

Digitized by Google

pareĩtis. kunigáikščiui pritiñkanczíiei.

Fürstenrang, der, kunigáikščiũmas. kunigáikščiũkas ſtónas.

Fürstenrecht, das, kunigáikščziũ teiſýbė; prowà.

Fürstenstand, der, kunigáikščiũkas ſtónas.

Fürstenthum, das, kunigaikščyſtė.

Fürstenwürde, die, kunigáikščiũkoji aukščybė.

Fürstin, die, 1) *die Gattin eines Fürsten*, kunigáikščiénė. — 2) *die Tochter eines Fürsten*, kunigáikščzio duktė. *junge F.*, kunigaikščikė.

fürstlich, I) *Adj.*, 1) *einem Fürsten angemessen*, kunigáikščiũkas. *majestätisch*, wiẽßpatiũkas. — 2) *einem Fürsten angehörig*, kunigáikščzio. *einem regierenden Herrn angehörig*, wiẽßpatiės. *z. B. das ist das f. Schloss*, taĩ kunigáikščzio (*od.* wiẽßpatiės) pilìs. — II) *Adv.*, kunigáikščiũkai wiẽßpatiũkai. kaĩp (kokiám) kunigáikščziui (*od.* wiẽßpaczíui) pũlas; pareĩtis; pritiñka.

Furth, die, *eine seichte, durchfahrbare* (*od. durchwatbare*) *Stelle in einem Fluss*, braſtà. *bibl.*: perwãzas (*Fähre*).

fürwahr, iß tiẽſõs. tikraĩ.

Fürwort, das, Fürbitte, *s. dieses.*

Furz, der, *hörbares Abgehen der Blähung*, pirdis, dżio. *einen F. fahren lassen*, pérſti. *wenn es unwillkürlich geschieht*, ſuſipérſti.

furzen, *einen Furz fahren lassen*, pérſti. *unwillkürlich f.*, ſuſipérſti. *ein Mensch der viel furzt*, pirdżius.

Füsilier, der, fiziliẽras.

füsilieren, *s.* erschiessen.

Fuss, der, 1) *eig., bei Menschen, Thieren*, kója. *Theile des Fusses u. Beines: Schenkel*, riẽtas. *Knie*, kelỹs. *Wade*, blauždà. *Kniekehle*, kißkà. *bei Thieren:* kìnka. *Knöchel*, kuĩkštymas. *Ferse, Hacke*, kulnìs, iẽs, *f. das obere Fussblatt*, letenà. *der oberste Theil des Fussblattes am Gelenk*, ſleſnà. *od.* ſleznà. *Fusssohle*, kójos pãdas. *Fusszehe*, kójũ pirštas. *zu Fusse gehen*, pẽſczias eĩti. *auch:* peſczìomis (*näml.* kójomis) eĩti. *ein Soldat zu F.*, pẽſtininkas (zialniẽrius). *Jmdm zu Fusse* (*od. zu Füssen*) *fallen*, kám ĩ kójas pùlti. *rslt.*, parpùlti. *Jmdm etwas vor die Füsse werfen*, kám kã põ kójũ pamèſti. *seinen F. wohin setzen*, ſãwo kóją kuř ſtatýti. *flink zu F.*, greĩts añt kójũ. *gut zu Fusse sein*, gérs añt kójũ búti. *er ist schwach zu Fusse*, jìs ſilpnas añt kójũ.. kójomis ne-daũg gal'. jìs ne-labaĩ pa-eĩt. *Jmdm auf dem Fusse folgen*, kã añt pėdũ paſekti. *irgendwo festen F. fassen*, a) *eig.*, kuř twirtaĩ kóją ſtatýti. *rslt.*, pa-, įſtatýti. — b) *zum Bleiben eindringen*, kuř añt paſiliktinõs įſigáuti. *sich bleibend einrichten*, paſiliktinaĩ įſitaiſýti. *etwas mit Füssen treten*, kã kójomis mìnti; *od. lieber frq.*, kójomis mìndżioti. *stehenden Fusses*, tũjaũs. tolýdżiaus. *trockenen Fusses*, ſauſomìs kójomis. *Jmdn auf freien F. stellen*, kã wálną paléiſti (*freilassen*). kã ißwálnyti (*befreien*). *Jmdm wieder auf die Füsse helfen*, kã atgélbėti (*aufhelfen, auch uneig.*). kã añt kójų paſtatýti (*auf die Füsse stellen*). kã attiẽſti (*aufrichten*). kã atkélti (*aufheben*). *ein Soldat zu Fuss, Infanterist*, pẽſtininkas. *Jmd, der die Füsse einwärts trägt*, klißas. *als Subst.*, klißis. io. *Jmd ohne Füsse*, bekójis, jo. *mit zwei, drei, vier etc. Füsse hat*, dwikójis. trikójis. keturkójis. *Jmd mit breiten Füssen*, platkójis. *Jmd mit schiefen Füssen*, kreivkójis. *Fuss für Fuss setzen, d. i. sehr langsam gehen, z. B. er geht F. für F.*, jis eĩt kója ne-kója (*od.* pėda ne-pėda) ſtatýdams. *sich die Füsse ankleiden, mit Strümpfen, Stiefeln, Schuhen beziehen*, kójas apſi-aũti. *od. lieber:* ßtriùmpas, ſopagùs, kũrpes apſi-aũti (*ohne Hinzufügung von:* añt kójų). *Jmdm, etwa einem Kinde, die Füsse ankleiden*, kúdikiui kójas ßtriùmpomis, ſopãgais, kùrpėmis apaũti. *od.* kũdikiui ſopagùs, ßtriùmpas etc. apaũti. *sich die Füsse ausziehen, entkleiden*, kójas ißſi-aũti. ſopagùs etc. nuſi-, (*auch:* ißſi-) aũti. *etwas mit dem Fusse stossen*, kã (ſu) kója ſpìrti. *mit dem Fusse fortstossen, rslt.*, paſpìrti; *demin.*, paſpyrėti. — 2) *uneig.*, a) *der unterste Theil eines Dinges, auf welchem es ruht, gew.* kója. *der F. eines Tisches, eines Stuhles, einer Bank*, kója. *der Theil eines Tisch-, Stuhl-, Bank etc. -fusses, um die Füsse darauf zu setzen*, pakója. *die Tischfussleiste*, ſtãlo pakója. *der F. eines Berges*, kálno apaczia. *der F. einer Säule*, ſtuĩpo apaczia. *am F. eines Berges ein Haus bauen*, prie kálno apaczióš bùtą pabudawóti. — b) *als Mass*, pėdà. *die Stange ist zwölf F. lang*, kartis dwýlika pėdũ ilgà. *der Graben ist fünf F. breit*, grãbė penkiũ pėdũ platì. *kein F. breit Landes besitzen*, žẽmės (*od.* laũko) neĩ peř pėda (*od.* neĩ pėdõs ploczio) ne-turėti. — c) *Zustand, Beschaffenheit, z. B. seine Angelegenheiten stehen auf schwachen Füssen*, ſù jõ dalýkais wargìngai ſtów. *etwas auf den alten F. setzen*, kã kaĩp põ ſenówės įtaiſýti. *wir beide stehen mit einander auf gutem F.*, mùdu ſutiñkawa. *ich stehe mit ihm auf gutem F.*, àß ſù jũmì labaĩ ſutinkù. *die beiden stehen auf vertraulichem F. mit einander*, tũdu bicziùliei; gerì prietelieì. tũdu bicziuliáujas. *sich mit Jmdm auf vertraulichen F. setzen*, ſù kũmì ſuſibicziuliáuti. *auf königlichem F. leben*, karãlißkai (*od.* kaĩp kõks karãlius) gywénti. — d) *Münzfuss, etwa:* piningũ wercżia.

Fussangel, die, kójų ſpąſtai.

Fussbad, das, kójų miřkymas. *Fusswaschung.* kójų mazgójimas. *rslt.*, nuſimazgójimas. *F. nehmen*, kójas mirkýtis. kójas mazgótis. *rslt.*, kójas paſimirkýti; nuſimazgóti.

Digitized by Google

Fussbank, die, kójų ſolēlis. kójų krėſlēlis. *bibl. unrichtig:* pakójis.
Fussbedeckung, Fussbekleidung, die, (kójų) awalaĩ.
Fussbinde, die, *als Fussbekleidung, statt eines Strumpfes*, aũtas. *eine längere F.*, aũklė (*ja nicht* áuklė).
Fussblatt, das, *Rücken des Fusses*, kójos letenà.
Fussboden, der, *eines Zimmers, einer Hausflur etc.*, aſlà.
fussbreit, pėdõs platùs. pėdą platùs. pėdõs plõczio.
Fussbreite, die, pėdõs plõtis, czio.
Fussbrett, das, *zum Aufsetzen der Füsse, am Tisch, am Wocken etc.*, pakójė.
Fussdecke, die, kójų dėkis, io.
fussdick, pėdõs ſtóras. pėdõs ſtõrį tùrįs. pėdõs ſtõrio.
Fusseisen, das, 1) *Fusskette*, kójų kėtis, ies, *f.* kójų lenciũgas. geležinis pántis, czio. — 2) *Fussangel, s.* Fussangel.
fussen, *den Fuss worauf setzen*, kóją añt kõ ſtatýti. *rslt.*, paſtatýti. *worauf treten*, añt kõ mìnti. *rslt.*, užmìnti. — *uneig., sich worauf verlassen*, kůmi tikėtis. *sich worauf stützen*, kůmi remtis. *worauf man nicht f. kann, unzuverlässig*, n'ištikimas.
Fussfall, der, pũlis į keliùs; į kójas. *Hinfall auf die Knie*, parſiklaupìmas. *einen F. thun*, kám į keliùs pùlti. põ kiẽnõ akiũ (*od.* kám priẽ kójų) parſiklaũpti.
fussfällig, *Adj. u. Adv., z. B. f. bitten*, į kójas (*od.* į keliùs) pũlęs meĩſti. *kniend*, añt kẽlių) parſiklaũpęs.
Fussgänger, der, *ein Mensch zu Fuss*, pėsczias žmogùs. *ich bin ein guter F.*, àß ſmagieĩ pėsczias einù. àß ſmagieĩ žengiù. àß galiù geraĩ eĩti. *ein zu Fuss gehender Soldat*, pėſtininkas.
Fussgestelle, das, kója. apacźià. *vgl.* Fuss, Nr. 2.
Fussgicht, die, kójų gėlims. kójų gėlà. *er hat die F.*, jám kóją gėlia.
Fusskuss, der, kójos bucźiãwims.
Fussling, der, *eines Strumpfes*, pėdà.
Fusspfad, der, tãkas. *ein kleiner F.*, takėlis.
Fussreise, die, keliõnė pėſczíomis. *eine F. machen*, kókią keliõnę pėſczias atlìkti. *zu Fusse reisen*, pėſczias (*u.* pėſczíomis) keliáuti.
Fussack, der, kójų žãkas.
Fusschelle, die, kójos kañkalas. kójos taſßkalas.
Fusschemel, der, kójų ſolėlis. kójų krėſlėlis.
Fussohle, die, kójų pãdas. *von der F. bis zum Scheitel*, nů kójų pãdų iki galwõs wiſßaus.
Fusssoldat, der, pėſtininkas (zialniẽrius).
Fusspitze, die, kójos gãlas. *auf den Fusspitzen* (*d. i. auf den Zehen*) *gehen*, añt kójų pirſtų eĩti.
Fusspur, die, pėdà.

Fussstapfe, Fusstapfe, die, pėdà. *in Jmds F. treten*, į kiẽnõ pėdas mìti (*eig. u. uneig.*). kiẽnõ pėdas paſėkti.
Fusssteig, der, tãkas.
Fussstrick, der, *Fussfessel*, pantis, czio.
Fusssteppich, der, kójų dėkis, io.
Fusstritt, der, 1) *das Auftreten mit dem Fusse*, kójų mýnimas. *ich höre Fusstritte*, àß girdźiù mìnant; eĩnant; žeñgiant. — 2) *ein Tritt, Stoss mit dem Fusse, z. B. Jmdm einen F. geben*, kã (kója) ſpirti. *rslt.*, paſpìrti. *einen Wurm mit einem F. zerquetschen*, kiřmėlę (ſù kója) užmìdams ſutriẽkßti. — 3) *Tritt zum Aufstützen der Füsse* (*z. B. am Tische*), pakójė. *Fussschemel*, kójų ſolėlis; krėſlėlis. *F. am Wagen zum Aufsteigen, etwa:* lipýnė. *gew.:* tritas. — 4) *Fussstapfe*, pėdà.
Fussvolk, das, *Infanterie*, pėſtininkai.
Fusswaschen, das, kójų mazgójimas.
Fussweg, der, tãkas.
Fusswurzel, die, kuĩkßtymas.
Fusszehe, die, kójų (*od. Sing.*, kójos) pirſtas. *grosse F.*, didỹſis kójų pirſtas. *die Fusszehen*, kójų pirſtai.

Futter, das, 1) *für's Vieh*, pãßaras. *selt.* penùkßlas. *F. für die Vögel*, lėſalas. *dem Vieh F. geben*, galwijùs ßérti. *rslt.*, paßérti. *grünes F. schneiden*, ßiẽką piáuti. — 2) *F. für Menschen, Nahrung*, pẽnas. maĩſtas. *Speise*, waĩgis, io. — 3) *F. in den Kleidern*, pabúteris, io.
Futteral, das, 1) *F. von Leder, Tuch, Zeug etc.*, makßtìs, iẽs *f.* — 2) *F. von Blech, Holz*, diėzė. *Dose*, dũzė.
Futtergeld, das, *Geld für das Futter*, piningaĩ ùß pãßarą. *Geld für's Füttern*, piningaĩ ùß ßérimą.
Futtergetreide, das, jawaĩ añt ſußérimo.
Futtergras, das, *Gras zum Grünfutter bestimmt*, žolẽ añt ßiẽkãwimo. *gemähtes Grünfutter*, ßiẽkas.
Futterkasten, der, ſkrỹnė pãßarui.
Futterkorb, der, ßérimo kuřbas.
Futterkräuter, die, žõlės pãßarui tiñkancźios.
Futterleinwand, die, audìmas pabúteriui.
Futtermangel, der, pãßaro ſtokà. *hier ist grosser F.*, ßiczíon dìdelė pãßaro ſtokà. ßiczíon labaĩ menkaĩ pãßaro.
füttern, 1) *Futter, Speise geben*, a) *bei Menschen*, kã walgydìnti. *rslt.*, pawalgydìnti. *ein Kind f.*, kũdikį walgydìnti. — b) *von Thieren u. im Unwillen auch von Menschen*, kã ßérti. *rslt.*, paßérti (*d. i. einmal abfüttern*). *längere Zeit hindurch f., auch: mästen*, kã penėti. *Vögel, z. B. Gänse, Enten, Hühner f.*, ßérti. *auch:* lėſinti. *rslt.*, palėſinti. *ich füttere das Pferd mit Hafer*, àß árklį awižomìs ßeriù. *ich füttere die Gänse, Schweine etc. mit Getreide* (*zum Schlachten*), àß žąſis, kiaulės jawaĩs penù. — 2) *Kleider füttern, z. B.*

Digitized by Google

einen Rock mit Seide, Pelz f., ſermẽgą ßilkaĩs, káilieis búteriauti. *rslt.*, ißbúteriauti. — **Fütterung**, die, 1) *das Füttern*, walgydìnimas. pawalgydìnimas. ßẽrimas. paßẽrimas. penėjimas. búteriãwimas. ißbúteriãwimas. — 2) *das Futter, s.* Futter.

Futterraufe, die, ėdžios.

Futtersack, der, ßẽrimo žãkas.

Futtertuch, Futterzeug, das, milas. ce pabúteriui.

Futterstroh, das, ßiaudaĩ pãßarui. ßer miẽjiė ßiaudaĩ.

Futurum, das, búsęs (*od.* ateĩsęs) czie

Futterwicke, die, wikiei pãßarui; ßẽrim

G.

Gabe, die, 1) *allgem. das Geben*, dawìmas. *was gegeben wird*, kàs důdamà. *was gegeben worden*, kàs důta. *eine Gabe Arzenei einnehmen*, žoliũ wičną ſỹkį įmìti. — 2) *Geschenk*, dowanà. *Gottes Gabe*, Diẽwo dowanà. kã Diẽws kám dãwęs; dowanójęs; ſutẽkęs; nudalýjęs. *Almosen*, dalìs, iẽs, *f.* (*d. i. des Armen Theil*). — 3) *Natur- u. Geistesgabe, Fähigkeit*, nůjėgà. *er hat viele Gaben*, jìs gerõs galwõs (*guten Kopfes*). jìs tùr daũg nůjėgõs. jìs daũg nujẽgia (*vermag viel*). daũg móka (*versteht viel*). *er besitzt die G. der Beredtsamkeit*, jìs dideĩ móka kalbėti. *Betrachtet man diese Gaben geradezu als Geschenke Gottes, so kann man überall Gabe mit* dowanà *übersetzen.*

Gabel, die, *zum Essen, zum Heu-, Mistladen u. s. w.*, ßãkė. *eine Gabel mit zwei Zinken*, dwirãžė ßãkė. *eine G. mit drei Zinken*, trirãžė ßãkė.

Gabelchen, das, *eine kleine Gabel*, ßakùtė.

Gabeldeichsel, die, ßakìnis dyſelỹs. dyſelỹs ſù dwiẽm ßakõm.

gabelförmig, lýg kokià ßãkė.

Gabelfrühstück, das, priẽßpiėczіei.

Gabelstiel, der, ßãkės kótas. ßãk-kotis, czio.

Gabriel, *Name eines Engels*, Gabri-ẽlas.

gackern, *von Hühnern*, klegėti. kárkinti. kadakßtůti. *von Enten*, kwakẽti. kwaknóti. *von Gänsen*, dadnůti.

gaffen, *mit offenem Munde dastehen, dur.*, žiopſóti. *nach etwas g.*, į kã žiopſódams žiurėti. *umhergaffen*, dairýtis. *rslt.*, apſidairýti. — **Gaffen**, das, žiopſójimas. apſidaĩrymas.

Gaffer, der, kuŕs į kã žiurėdamas žiõpſo. *es waren viele Gaffer da*, czià bùwo daũg tokiũ, kuriẽ žiopſódami (*od.* kuriẽ atwiromìs burnomìs) žiurėjo. *einer der Maulaffen feil hat*, žioplỹs.

Gage, die, algà. *s.* Besoldung, Gehalt.

gähnen, 1) *eig.*, žiówauti. *auch:* žiógauti. *laut g.*, pìlnu balsù žiówauti. — 2) *vom Schlund, Rachen, von einer Spalte, sich aufthun*, ißžióti. *der Abgrund gähnte mir entgegen*, bedùgnis ſtowėjo priẽß manę ißžiójęs. — **Gähnen**, das, žiówãwimas. ißžiójimas.

gähren, 1) *eig., vom Bier, Teig*, rúkti (j *rslt.*, rúkti. *auch:* į-, ißrúkti. *genügend gohrener Teig*, rúgusi (*u.* įrúgusi) t *genug gegohrener Alus*, rúgęs (*u.* iß alùs. *die Felle sind gegohren*, gar, k ißrúgę. *nicht gohren*, nerúgęs. n *der Alus gährt*, alùs rúkſta. *etwas machen*, kã raugìnti. *rslt.*, įraug 2) *uneig., das Volk gährt*, is *gung*, žmónės ſujùdę. *geräth in* žmónės ſujuñda. — **Gährung**, die. rūgìmas. *das Bringen in G.*, raug *rslt.*, įraugìnimas. — 2) *uneig. im Volk*, žmoniũ ſujudìmas. *das in G.*, žmónės ſujùdę. *das Volk bringen*, žmónes ſujùdinti.

Gährungsmittel, das, 1) *allg.*, *Gährung bewirkt wird*, kůmi rau — 2) *bes. Sauerteig*, ráugas. *Hefe*, m

Gala, die, *etwa:* paßweitalaĩ. *sie grosser G. erschienen*, jiẽ bùwo ſa kiáuliůſe paßweitalůſe atẽję.

Galakleid, das, *s.* Festkleid.

Galan, der, *etwa:* miėliùlis, io. *s.* B Liebhaber.

galant, I) *Adj.*, 1) *artig, höflich*, gus. patogùs. — 2) *prächtig, prächtig geschmückt*, puĩkiei rėd kiei ißſirẽdęs; ißſidabìnęs. — 3) *tig*, paßlußnùs. — 4) *liebebeweisend* — 5) *verliebt*, gaßlùs. gaßlingas. *händeln ergeben*. a) *von Männern* gißius (*Mädchenjäger*). ſwetmotė *fremden Weibern nachgeht*). ku (ſmailùs; *od.* gaßlùs) añt móte *Weiber entbrannt*). — b) *von* kurì labaĩ (ſmailì *od.* gaßli) añt II) *Adv.*, mañdagiei. patõgiei. paßlußnieĩ. meĩliei. gaßlieĩ. gaßli

Galanterie, die, 1) *Artigkeit, Ma keit*, mandagùmas. patogùmas. — puikỹbė. puikỹſtė. *Galanteriesach* puikumỹnai. — 3) *Dienstfertigkeit* nùmas. — 4) *Freundlichkeit*, meilingùmas. — 5) *Verliebtsein*, g

Galanteriehandel, der, *etwa:* kupc ſù dailumỹnais; puikumỹnais. g kupczỹſtė.

Digitized by Google

Galanteriehändler, der, *etwa:* puikumỹnū (*od.* dailumỹnū) kùpczius. galanterijù kùpczius.

Galanteriekrankheit, die, francūzai (*Franzosen*).

Galanteriewaaren, die, *etwa:* puikumỹnai. dailumỹnai. *gew.:* galanterijos daiktaĩ.

Galater, Galatiẽnas.

Galata, Galãtija.

Galeere, die, *etwa:* wairūjama (*od.* iriamà) šiẽpis. galiẽrs. *Jmdn an die G. schmieden*, kã priẽ galiẽro prikálti; prirakìnti.

Galeerensclave, der, galiẽrū wergìnis, io.

Galgen, der, *jetzt:* gálgės, iũ. *vralt.*, kártuwės. pakorė. *an den G. hängen*, į gálges (*od.* priẽ gálgiū) pakárti.

Galgendieb, Galgenschelm, Galgenschwengel, Galgenstrick, der, *als Schimpfwort*, galgiū štrìkis, io. baisùs neßwánkėlis, io.

Galgenfrist, die, triumpas (bėdõs) nutęĩsmas; *od.* ußtrukìmas.

Gallmatias, kalbėjimas kryžiū kryžieis. kalbėjimas bè jókio dawãdo.

Gallizenstein, der, kwõlas.

Gallapfel, der, auźůlinis obůlėlis.

gallartig, galläpnlich, kaĩp tulžìs.

Galle, die, 1) *eig.*, tulžis, iẽs, *f. schwarze Galle*, jůdà tulžis. *voll G.*, pìlnas tulžiẽs. — 2) *uneig., Zorn, Unwille*, keřßtas pãpykis. *Verdruss*, ãpmaudas.

gallenbitter, kartùs kaĩp tulžis; *auch:* kaĩp czemerỹczios.

Gallenblase, die, tulžiẽs pūslė. tulžis, iẽs, *f.*

Gallenfieber, das, tulžinis drugỹs.

Gallensucht, Gallsucht, die, *s.* Gelbsucht.

gallensüchtig, 1) *eig.*, *s.* gelbsüchtig. — 2) *mürrisch*, rústas. *verdriesslich, ärgerlich*, apmaudingas.

Gallerie, die, 1) *ein bedeckter Gang, Säulengang*, gángos. gallerìja. — 2) *erhöhte Tribüne*, galerìja. aukßtumà.

Gallerte, die, ſuklėkuſi (*od.* ſuſtìnguſi) ſriubà. ſuklekimas.

gallicht, *gallenbitter*, kartùs (*od.* gaižùs) kaĩp tulžis. *schmeckend nach Galle*, atſiduda tulžimì.

gallig, tulžingas.

Gallimathias, kalbà, kurì neĩ ßis neĩ tàs. kalbà bè jókio dawãdo.

Gallsucht, die, **gallsüchtig**, *s.* Gelbsucht, gelbsüchtig.

Galopp, der, zõwada. *kommt wohl nur im Instr. vor, z. B. im G. reiten*, zõwada jóti. *das Pferd läuft im G.*, arklỹs bẽga zõwada. *in gestrecktem G. reiten*, ßolieĩs jóti. *den Feind im G. angreifen*, nepriẽtelius zõwada (*od.* ßolieĩs) jódams apnìkti. *Not. Vom Menschen wird weder* zõwada *noch* ßolieĩs *gebraucht, sondern nur* tẽkins bẽkti (*schnell laufen*).

galoppiren, 1) *im Galopp laufen (vom Pferde)*, zõwada bẽkti (*v. g.*). *in gestrecktem Galopp laufen*, ßolieĩs bẽkti. *vom Menschen*, tẽkins bẽkti. — 2) *im Galopp reiten*, zõwada (*od.* ßolieĩs) jóti.

Gamasche, die, *etwa:* knypkiūjama ßtriùmpa. knypkiūjamas ſopãgas. kamãšė.

Gang, der, 1) *die Handlung des Gehens*, a) *eig., von Menschen u. Thieren*, ėjìmas. *das Schreiten*, žengìmas. *das Umherwandeln (wohl nur von Menschen)*, wáikßczìojimas. *seinen G. wohin richten*, kuřlink žeñkti. *Wird dabei auf die Beschaffenheit des Ganges gesehen:* eiſenà. *selt.* eigà. eiſme. (*Alles nur bei Thieren, bes. bei Pferden.*) *das Pferd hat einen schönen G.*, tàs arklỹs tùr grāžią eĩſeną. tàs arklỹs gražieĩ (*od.* puĩkiei) žeñgia. *es hat einen raschen G.*, jìs tùr greĩtą eĩſeną. jìs žeñgia greĩtai. *der Mensch hat einen aufrechten G.*, žmogùs eĩt ſtãczias. *jener hat einen gebückten G.*, añs eĩt paſileñkęs. jìs eĩt linkſódams. — b) *uneig., von leblosen Dingen*, ėjìmas. *Lauf*, bėgimas. bẽgis, io. *meistens durch Verba umschrieben, z. B. die Maschine ist im Gange*, maßýnė eĩt. *die Maschine in G. setzen*, maßýnę paléiſti (*loslassen*); paſtūméti (*anstossen*). *die Uhr in G. bringen*, ziẽgorių pataiſýti (*zurechtmachen*). pajùdinti. kàd eĩtū (*durch Berührung in Bewegung setzen*). *den Prozess in G. bringen*, prõwa pradėti (*anfangen*). *der Prozess hat seinen G.*, prowà eĩna. *lass der Sache ihren G.*, t'eĩt ſù tům dalykù, kaĩp eĩt. *die Sache nimmt einen andern G.*, tàs dalỹkas prādeda kitaĩp eĩti. *den G. der Gestirne berechnen*, žwaigždžiū bẽgį (*Lauf*) aprokūti. *eine neue Sitte in G. bringen*, kókį naūją būdą pramanýti (*aufbringen*); pradėti (*anfangen*). *in G. kommen, z. B. die Mühle ist in G. gekommen*, malūnas pradẽjo eĩti. *diese Sitte ist unlängst in G. gekommen*, tàs būdas ne-ſeneĩ praſidẽjo (*hat angefangen*); praſiplãtino (*hat sich verbreitet*). *die Uhr hat einen ruhigen, leisen G.*, ziẽgorius ìß paleñgwo eĩt. *der G. des Gespräches war der*, ſuſikalbėjimas teĩp ějo. *das ist der G. der Welt*, teĩp eĩt ſwiẽte. taĩ ſwiẽto bẽgis (*Lauf*); būdas (*Weise*). *das ist der gewöhnliche G. aller Dinge*, teĩp eĩt (*od.* nuſidůd) ſù wiſaĩs daiktaĩs daugiáuſiei. *ein Jeder geht seinen G.*, kõžnas eĩgias pagaĩ ſãwo būdą. *auch:* kõžnas eĩt ſãwo keliù. — 2) *ein einzelner G. wohin*, žĩgis, io. *z. B. das ist ein kurzer G.*, taĩ triumpas žĩgis. *Alles mit Einem G. abmachen*, wiſlãb wiẽnu žĩgiù atlìkti. *für den G. bezahlen*, ùž žĩgį uźmokėti. *ich habe noch einen G. zu machen*, àß turiù dár galùką pažĩgiūti; *u.* pažĩgėti. *willst du für mich einen G. thun?* aĩ tù norėtumbei ùž manę galùką pažĩgėti? *der G. ist mir sauer geworden*, tàs žĩgis mán paſuñko. *mit Jmdm einen G. (beim Fechten) thun*, ſù kům žĩgį kirſtỹn eĩti. *ein G. Speisen, etwa:* wiẽnà waĩgiū kartà. *ein*

Digitized by Google

Abendessen mit drei Gängen, wakarienė ſù trimìs waĩgiù kartomìs. — 3) *der Ort, wo man geht*, kẽlias (*Weg*). tãkas (*Fusspfad*). *der G. der Sonne u. des Mondes am Himmel*, ſáulės beĩ mėneſio tãkas priẽ dangaũs. *der Mensch geht ruhig seinen G.*, tàs žmogùs eĩt tykaĩ ſãwo keliù. *ein G. unter dem Dache*, tãkas põ paſtógiu. *ein G. durch's Haus* (*Corridor*), *etwa:* tãkas iſſiĩgai bùto. *ein Laubgang*, tãkas põ mẽdžieis. *ein unterirdischer G.*, tãkas põ žemè. *ein G. des Silbers* (*in der Erde*), ſidãbro gýſla. *ein G. des Wassers* (*unter der Erde*), wandeñs gýſlą. *Wassergang über der Erde*, wandeñs tãkas. — 4) *der Mahlgang einer Mühle*, gìrnos. *eine Mühle mit zwei, drei, vier Gängen*, malũnas ſù dwejomìs, trejomìs, ketweriomìs gìrnomis. *das Aufschütten in der Mühle, z. B. dieses Mehl ist vom dritten Gange*, tiẽ miltai iß trẽczio ußpýlimo. tiẽ miltai trẽczią kařtą ẽję.

gangbar, I) *Adj.*, 1) *eig., wo man gehen kann, od. wo gegangen wird*, kuř eĩti galì. kuř eĩnama. *ein g. Steig*, eĩnamas tãkas, *auch:* numítas (*betretener*) tãkas. *g.* = *fahrbar, z. B. ein g. Weg*, waźiũjamas kẽlias. *der Weg ist nicht g.*, tàs kẽls ne-waźiũjams. tũm keliù ne-waźiũjama. tũm keliù ne-galì waźiũti. — 2) *gewöhnlich, gebräuchlich*, pàpraſtas. wartójamas. *g. Geld*, wartójami (*od.* papraſti) piningaĩ. *im Gegentheil von falschem Gelde:* tikrì piningaĩ. *auch:* wiſuř imamì piningaĩ (*das allenthalben genommen wird*). *g. Worte*, papraſtì (*od.* wartójami) žõdźiei. *g. Waare*, peřkamas tawõras (*die gekauft wird*). *die Waare wird g. werden*, tàs tawõras bùs peřkams. tą tawõrą źmónės piřks.

gällen, *s.* gellen.

gäng u. gebe, *s.* gangbar Nr. 2. *das Geld ist bei uns gäng u. gebe*, tiẽ piningaĩ priẽ múſu wartójami. *od.* důdamì iř imamì. *das ist bei uns gäng u. gebe*, taĩ priẽ múſu teĩp papraſta. taĩ priẽ múſu tõks bũdas; tõks paprotýs.

Gängelband, das, wadźiójamas ryßỹs. *er führt das Kind am G.*, jìs wadźiója kũdikį priẽ ryßio nuſitwẽrẽs. — *uneig., Jmdn am G. herum führen*, ką lýg kókį kũdikį wadźióti. ką lýg priẽ ryßio laikýdams wadźióti.

gängeln, *ein Kind, gehen lehren*, kũdikį eĩt mokíti. *an der Hand führen*, priẽ rañkos nuſitwẽrẽs wèſti. *frq.*, wadźióti. *umherführen*, apliñkui wadźióti. — *uneig., Jmdn g.*, ką lýg kókį n'iſſmintìngą kũdikį wadźióti.

Gans, die, žąſis, iẽs, *f. die männliche G., Gänserich*, žąſinas. *ein junges kleines Gänschen*, žąſýtis.

Gänschen, das, *ein kleines junges G.*, žąſýtis.

Gänseblume, die, 1) (*bellis perennis, Linn.*), martẽlė. ſaulẽlė. — 2) *weisse Wucherblume, chrysanthemum leucanthemum, Linn.*), d diẽjiė liėźuwẽliei. — 3) *Kuhblume* (*calth palustris, Linn.*). źaſýtkojei. puſlės.

Gänsebrust, die, žąſiẽs krūtinė.

Gänsebraten, der, keptà žąſis. žąſiėna p cźiánka.

Gänseei, das, žąſiẽs kiaũßis, io.

Gänsefeder, die, žąſiẽs plùnkſna.

Gänsefett, das, žąſiẽs (*od.* žąſiũ) tauki.

Gänsefleisch, das, žąſiėnà (*nàml.* miẽà)

Gänsefuss, der, 1) *eig.*, žąſiẽs kója. — 2 *Pflanze, s.* Gänseblume.

Gänsegarbe, die (*potentilla anserina, Lin* liėźuwẽliei.

Gänsegekröse, das, žąſiũ kógalwiei.

Gänsegeschrei, das, žąſiũ klýkāwimas (*fr*

Gänsehaut, die, 1) *eig.*, žąſiẽs óda. 2) *uneig., Schauder, z. B. mir läuft Gänsehaut auf*, mán óda ßiùrpcźioja. ßiurpulieĩ eĩt peř kúną.

Gänseheerde, die, žąſiũ kaĩmenė.

Gänsehirt, der, žąſiũ keřdźius.

Gänsejunge, der, žąſiũ piẽmů. piẽmů gānās.

Gänsekeule, die, žąſiẽs kùlßis, iės, *f.*

Gänsekiel, der, žąſiẽs (ſparninė) plu

Gänsekoth, der, žąſiẽs ßúdas. žąs- dźio.

Gänselaus, die, žąſiẽs utėlẽ. (wèweſa?)

Gänseleber, die, žąſiẽs kẽpenos.

Gänserich, der, žąſinas.

Gänseschmalz, das, lýdinti (*od.* iß žąſiũ taukaĩ.

Gänsestall, der, žąſiũ ſtaĩdas.

ganz, I) *Adj.*, 1) *alle seine Bestan habend, unverletzt*, cźiẽlas. *z. B. der ist noch g.*, óbůlas dár cźiẽlas. *die blieb g.*, tìltas paſiliko cźiẽlas. *das ist nicht mehr g.*, knỹgos jaũ ne- — 2) *etwas in Zusammenfassung seiner Theile als ein Ganzes gedacht, doch nur im Sing.; im Plur.* set *dafür* cźiẽlas. pìlnas. *der Plur.* von *hat die Bdtg von „alle."* cźiẽlas *heisst ständig, ohne dass ein Theil fehlt. voll, ein bestimmter Raum, eine Z völlig ausgefüllt gedacht. das kostet ganzen Thaler*, taĩ kaßtója cźiẽla *er ist ein ganzes Jahr auf Reisen*, jìs wiſą (*auch:* pìlną, cźiẽlą) añt keliõnės bùwo. *er schrieb den Tag*, jìs rãßė peř wiſą (*auch:* peř diẽną. *Jmdn von ganzem Herzen* ką iß wiſõs ßirdiẽs mylėti. *er hat Brot aufgegessen*, jìs wiſą důnos ſuwálgė. *die g. Welt*, wiſas ſwiẽt *hat daran g. drei Tage, drei Wochen Jahre gearbeitet*, jìs priẽ tõ cźiẽlas pìlnas) trìs diẽnas, trìs nedẽles, pil cźiẽlùs) trìs metùs dìrbo. (wiſas, wiſ *hier heissen alle drei Tage*, *Wochen etc.) ganze Städte sogen gegen*, cźiẽlì miẽſtai jám priẽßais — 3) *s. v. a. recht, eigentlich*,

Digitized by Google

ras, *z. B. ein g. d. h. rechter Feiertag,* rà ßweñtė. *er ist ein g. Mann,* jis tikras ras. — II) *Adv.,* 1) *gänzlich,* powiſám. ái. *weniger gebr.* abelnaĩ. wiſißkaĩ = *jeder Hinsicht. in der Bdtg von „sehr“* eĩ. labaĩ. *er ist g. ungelehrt,* jis wiſái powiſám) nemokĩts. *ich bin g. anderer inung,* àß wiſái (*od.* powiſám) kitõs ios. *etwas g. zerstören,* ką̃ wiſái (*od.* ſám; abelnaĩ) ißpūſtyti. *das ist g. ch,* taĩ wiſá (*od.* powiſám) netiėſà. *ich g. u. gar nichts,* àß powiſám iř czyſtaĩ o ne-turiù. *es blieben nicht g. zehn ffel übrig,* ne-wiſái (*od.* ne-pilnaĩ) mt šẽpeliū paſiliko peř wiřßų. — 2) *sehr,* ĩ. dideĩ. *das ist g. gut,* taĩ labaĩ (*od.* ĩ) geraĩ. *das wird mir g. angenehm* , taĩ mán dideĩ pamėks. — 3) *ziem-* , *z. B. er ist ein g. guter Knabe,* jis ųžinai gėrs waĩkas. jis gerókas waĩkas. , das, *z. B. sie machen ein G. aus,* wiſi ĩ wiėną ſuſiglaūdżia. jiẽ wiſi ĩ a paſidāro. jiẽ wiſi kaĩp wiėns rokū- *das G. (etwa einer Schuld) bezahlen,* ſkõlą uźmokėti. — **im Ganzen,** iß *z. B. es waren ihrer im G. fünf,* jū iß wiſo penkì. *im G. genommen ich nichts verloren,* iß wiſo rokūjant iẽko ne-prapùldżiau. *das Land im ucht theilweise) verkaufen,* laūką wiſą) pardūti. *aber auch:* laūką iß wiſo ĩ wiėną) pardūti.

ä, I) *Adj., bei Verbalsubstantiven, Uebertragung der letzteren in das im und des Adj. in's Adv., z. B. diese cht führte den gänzlichen Untergang eiches herbei,* ßitas mūßis ißprówyjo, aralỹſtė wiſái (*od.* abelnaĩ; ĩ pleñtą) iẽjo. *er zeigt eine g. Unkenntniss die- ngelegenheit,* jiſaĩ paródo, kàd jis ßitùs dalykùs czyſtaĩ (*auch:* wiſái; im; abelnaĩ) niẽko n'ißmãnąs. — *dv.,* wiſái. powiſám. abelnaĩ. *bei ionen auch:* czyſtaĩ. *g. zu Grunde* wiſái (*auch:* powiſám; abelnaĩ) ſu- i. *etwas g. verbieten,* ką̃ wiſái uźdraūſti. *wissend sein,* czyſtaĩ niẽko n'ißma- *g. beruhigen,* ką̃ abelnaĩ nupakajūti. die, *s.* Gäspe.

Adj., durch Hitze völlig weich ge- n, weich, mìnkßtas. *gar gekocht, s. gargebacken, gargebraten,* ißkẽpęs. *rot ist schon g.,* dūna jaũ ißkẽpuſi. *rtoffeln sind schon g.,* ropùtės jaũ fios. *auch:* jaũ mìnkßtos (*weich*). *leisch ist noch nicht g.,* miėſà dár *roh*). *etwas g. machen,* ką̃ ißwirti; . *das Leder ist g. (durch Gährung),* ßrúguſi (*gargegohren*); ißdirpta (*v*b); ißtinta (*ausgegerbt*). — II) *Adv., ılich, völlig,* wiſái. powiſám. abelnaĩ. *pirenden Ausdrücken auch:* czyſtaĩ *z. B. er hat gar keine Kenntniss* , jis apiẽ taĩ powiſám (*u.* wiſái; abelnaĩ; czyſtaĩ) neĩ jokiõs paźintiẽs ne- tùr'. *od. lieber:* czyſtaĩ niẽko n'ißmãno. *ich habe es ganz u. g. vergessen,* àß taĩ wiſái (*od.* powiſám; abelnaĩ; czyſtaĩ) uźmirßaũ. *auch:* àß taĩ ĩ pleñtą (*bis auf den Grund*) uźmirßaũ. *gar nichts,* powiſám *u.* czyſtaĩ niẽko. *ich habe es gar nicht gehört,* àß taĩ powiſám ne-girdėjau. *s. v. a. durchaus nicht, in keinerlei Weise,* niėkù būdù. *ohne Sonnenschein kann das Getreide ganz u. g. nicht reifen,* bè ſáulės jawaĩ wiſái (*od.* powiſám; abelnaĩ; niėkù būdù) ne-gal' ißnókti. — 2) *sehr,* labaĩ, dideĩ. *er ist g. gelehrt,* jis dideĩ (*od.* labaĩ) mokĩtas; *auch:* baĩs dideĩ; baĩs labaĩ mokĩtas. *vgl.* sehr, gewaltig. *gar zu gross,* labaĩ per-dìdis. permiẽr dìdis. *das ist gar zu viel,* taĩ wiſái (*od.* dideĩ) per-daūg. — 3) *in Redensarten, wie z. B. warum nicht gar?* kogidẽl' nè? *ich dachte g.,* jaũ àß buwaũ mìſlyjęs. *er wird doch nicht g. davon gehen?* jis tìkt ne-norės ßaliñ eĩti.

Garant, der, láidas. *s.* Bürge.

Garantie, die, *s.* Bürgschaft, Gewährleistung.

garantiren, *bürgen,* ùß ką̃ ſtowėti. *ich garantire dir für die Zahlung,* àß táw ùß taĩ ſtówiu, kàd taĩ bùs uźmokėta.

Garaus, das, *Ende,* gãlas. *Jmdm das G. machen,* kám gãlą padarýti. ką̃ pribaĩkti (*v*g); *auch:* pribeñkti (*v*g). *einem Geschlechte das G. machen,* kókią gìminę abelnaĩ ißgaißinti. *einer Stadt das G. machen,* kókį miėſtą ĩ pleñtą ißpūſtyti. *es ist gar aus mit ihm,* jaũ ſù jūmì powiſám añt gãlo.

Garbe, die, pėdas. *Garben binden,* pėdus rißti. *die Garben zusammenstellen,* pėdus ſuſtatýti.

gärben, Gärber, *s.* gerben, Gerber.

Garbenbinder, der, (pėdū) rißėjas.

Garde, die, *s.* Leibwache, *gew. als milit. Ausdr.:* gárdai. *ein Mann aus der G., Gardist,* gárdas.

Garderobe, die, 1) *Kleiderkammer,* drabùžių kamarà. — 2) *Kleider,* drabùžiai. rūbai.

Gardine, die, *s.* Vorhang, Bettvorhang. *gew.:* gardýnai. fėrankai (*Vorhänge*).

Gardinenbett, das, *s.* Himmelbett.

Gardist, der, gárdas. gardiſtas.

Gare *od.* **Gäre,** die, *Gährung,* *s.* Gähren, das.

Garkoch, der, *etwa:* gatawũ waĩgiu pardawėjas.

Garküche, die, bùtas, kuriamè gatawì waĩgiei pardůdamì.

Garn, das, 1) *Gespinnst,* werpalaĩ. *leinenes G.,* linũ (*od.* lininiei) werpalaĩ. *G. von Heede,* pakuliniei werpalaĩ. *wollenes G.,* weřptos wilnos. *auch:* wilnų werpalaĩ. *ein Knäuel G.,* werpalų kamolỹs. *G. haspeln,* weřpalus leñkti. *vslt.,* nuleñkti. *G. spulen,* weřpalus ßpùliūti. *G. bibl.:* giją

Digitized by Google

(*Faden*). — 2) *Netz der Fischer*, tiñklas. *Netz der Jäger*, tiñklas. ſpąſtai. žabángai.

Garnbaum, der, rieſtùwas.

Garnbleiche, die, werpalũ báltinimo wiėtà. wiėtà, kuř werpalaĩ báltinami. *gew.:* werpalũ blýkis, io.

Garnhandel, der, kupczýſtė ſù werpalaĩs.

Garnhändler, der, werpalũ kupcziálninkas. kupcziálninkas, kuřs ſù werpalaĩs kupcziáuja.

garniren, kã iſsgróžinti (*ausschmücken*). kã kůmì apſtatýti (*besetzen*).

Garnirung, Garnitur, die, *s.* Besatz.

Garnison, die, *allg. milit. Ausdr.:* garnizúns. *sonst:* 1) *der Ort einer militärischen Besatzung*, miėſtas, į kurį zialniėriei įguldýti. miėſtas, kuriamè zialniėriei ſtów; gùl'. *in G. liegen*, *s.* garnisoniren. — 2) *das in einer Stadt stehende Militär*, zialniėriei į miėſtą įguldýtiėjiė. zialniėriei miėſtè ſtówintiėjiė. kókio miėſto zialniėriei.

garnisoniren, kuř garnizúne ſtowėti. kokiamè miėſtè gulėti; ſtowėti. *die Dragoner q. in Tilsit*, dragũnai ſtów' Tilžėjė; *od.* Tilžės miėſtè.

Garnisonkirche, die, garnizúnbažnyczia.

Garnisonprediger, der, garnizúno kùnigas.

Garnknäuel, der, werpalũ kamolỹs.

Garnreuse, die, wėntaris, io.

Garnspinner, der, werpėjas.

Garnspinnerin, die, werpėjà.

garstig, I) *Adj.*, 1) *hässlich*, baiſùs. darkùs. — 2) *schmutzig*, biaurùs. — 3) *ungeschlacht*, neßwánkus. *Subst.*, neßwánkėlis, io. — II) *Adv.*, baĩſiai. dařkiai. biaũriai. neßwánkiai.

Gärtchen, das, darzėlis, io.

Garten, der, 1) *im Allgem.*, dařžas. — 2) *Baumgarten*, ſõdas. — 3) *Blumengarten*, dařžas. — 4) *Rossgarten, ein eingezäunter Weideplatz*, žařdis, džio. — 5) *Gemüsegarten*, wiralũ dařžas.

Gartenarbeit, die, dárbas daržė. dařžo dárbas.

Gartenarbeiter, der, dařžininkas. dařžo darbiniñkas.

Gartenaufseher, der, dařžo (*od.* ſódo *s.* Garten) úzweizdas; uzdabótojis.

Gartenbank, die, dařžo ſólas. darzìnis ſólas.

Gartenbau, der. *Geköchbau*, dařžowiũ (*od.* wiralũ) augìnimas. *Blumenbau*, kwiėtkų augìnimas. *Obstbaumzucht*, ſódo mėdžiũ augìnimas. *G. treiben*, dařžowiù (*od.* kwiėtkų; mėdžiù) augìnti.

Gartenbeet, das, lýſė daržė. dařžo lýſė.

Gartenblume, die, darzìnė kwiėtkà, dařžo kwiėtkà. kwiėtkà darzė augantì.

Gartenbohne, die, darzìnė pupà.

Gartenerbse, die, darzìnis žirnis, io. *gew. Plur.:* darzìnei žirniei.

Gartenerde, die, darzìnė žėmė. *schwarze E.*, jůdà žėmė. *fette E.*, riėbì žėmė.

Gartenfrucht, die, dařžo (*od.* ſõdo) waĩſius. *s.* Garten.

Gartengeräth, das, dařžo rykaĩ.

Gartengewächs, das, dařžo žolė. *Gemüse art*, dařžowė. *Gartenblume*, kwiėtkà.

Gartenhaus, das, dařžbutis. bùtas dar ſtowỹs. dařžo bùtas. *Gartenhäuschen*, dař butùkas.

Gartenkunst, die, *etwa:* darzininkỹſtė.

Gartenland, das, dařžo dirwà. *Land, sich zum Garten eignet*, žėmė dařžų t kanti.

Gartenlaube, die, *etwa:* darzìnė lapbė

Gartenmauer, die, dařžo (*od.* ſõdo) mū múras apliñk dařžą; ſõda. *vgl.* Gart

Gartenmelde, die (*atriplex hortensis*, *Lin* balánda.

Gartenmesser, das, *etwa:* dařžpeilis. peĩlis mėdžiams piáuſtyti. darzìnis pe io. peĩlis mėdžiams genėti. dařžin peĩlis.

Gartensalat, der (*lactuca sativa*, *Lin* ſalóta.

Gartenschere, die, mėdžiũ žirklės. dar (*od.* dařžininko) žirklės.

Gartenschnecke, die, ſraĩgė. ſraĩgis. is

Gartenthür, die, dařžo wařtai. dařžo var *s.* Thür.

Gartenzaun, der, tworà apliñk dařžą: žařdį. *s.* Garten.

Gärtner, der, 1) *Kunstgärtner*, cziėpinin dařžininkas. — 2) *Jmd, der den Gar pflegt, bearbeitet etc.*, dařžininkas. — *Arbeitsmann, Instmann, der zu Lohn einen Küchengarten zu benutz hält*, kùmetis, czio. *anderswo:* žařdinin

Gärtnerbursche, der, dařžininko wa dařžininko mokìntinis (*Lehrjunge*).

Gärtnerei, die, 1) *Gartenwesen*, ka dařžo (*od.* ſõdo) dalỹkų pareĩtis. (*od.* ſõdo) dalỹkai. — 2) *Gärtnerei* dařžininko darbaĩ. *auch wohl:* dar kỹſtė.

Gas, das, garàs. *gew. Plur.:* garaĩ.

Gasbeleuchtung, die, žibinimas (*od.* ßwiėtimas) degancziełs garaĩs.

Gaslaterne, die, garũ liktérna. ga žiburỹs.

Gaslicht, das, garìnis žiburỹs (*Gasflam* garinė ßwiėlà (*Gashelle*).

Gasröhre, die, garìnė rùrà.

gäschen, *aufschäumen*, putúti.

Gäscht, Gischt, der, *Schaum*, putà.

Gäspe, die (*auch:* *Gäpse*), rießkùtės. *eine G. Mehl*, rießkùtės miltu. *ge eine G. Mehl*, důk mán rießkutes mil

Gässchen, das, ulyczìelė.

Gasse, die, ùlyczia. *jetzt gew.:* gãlas. *Gas laufen*, *eine früher übliche Strafe b Soldaten*, (peř) rýkſtes bėkti.

Gassenbube, Gassenjunge, der, wa walkũnas. waikìnas, kuřs peř ùlyczias kiojas.

Gassenhauer, der, daina añt ùlyczio da jama. *etwa auch:* ulyczìnė daina.

Gassenjunge, der, *s.* Gassenbube.

Digitized by Google

Gassenkehrer, der, ūlyczių ßlawẽjas.
Gassenkoth, der, ūlyczių purwas. ūlyczių purwaĩ.
Gassenlaufen, das, rykßczių bėgimas. *s.* Gasse.
Gast, der, *männl.:* ſwẽczias. *weibl.:* wiẽßnẽ. *zu Jmdm zu Gaste gehen*, pàs kã ĩ ſwẽczių eĩti (*männl. u. weibl.*). *ich bin hier zu G., bitten*, kã ĩ ſwẽczių kwiẽſti. *rslt.*, pakwiẽſti. *zu sich:* paſikwiẽſti. *einen G. bewirthen*, ſwẽczią pawitawóti; pamylẽti. *bei Jmdm sich als G. aufhalten*, pàs kã wiẽßẽti. *einen G. bis zur Thüre hinaus begleiten*, ſwẽczią (*weibl.:* wiẽßnę) iſſlẽiſti. *eine grössere Strecke begleiten*, palydẽti.
Gastbitter, der, kwiẽſlỹs.
Gasterei, die, czìaſnawójimas. *Gastmahl*, czìaſnis, iẽs, *f.*
gastfrei, I) *Adj., der gerne Gäste* (*Fremde*) *aufnimmt*, kuŕs ſwẽczių miẽlaĩ (*od.* labaĩ) priima. ſwẽczių priimãs. *der gerne bewirthet*, kuŕs ſwẽczių labaĩ witawója. — II) *Adv.*, ſwẽczių labaĩ priimdams; pawitawódams.
Gastfreiheit, die, ſwẽczių meilingas priėmimas. *auch wohl:* ſwetmylỹſtė.
Gastfreund, der, ſwẽczių mylĩs. kuŕs labaĩ ſwẽczių priima. *wir sind Gastfreunde, d. i. wir besuchen uns einander*, mùdu apſilankowos kìts kìtą. mùdu eĩnawa pàs kìts kìtą ĩ ſwẽczių.
gastfreundlich, *s.* gastfrei. *ein g. Haus*, bùtas, kuŕ ſwẽczieĩ labaĩ priimamì.
Gastfreundlichkeit, die, *s.* Gastfreiheit. *mit Jmdm G. schliessen*, ſù kůmì ſuſipriẽteliauti. ſù kůmì priẽtelỹſtę padarýti. *s.* Freund. Freundschaft.
gastfreundschaftlich, *s.* gastfreundlich.
Gastgeber, der, 1) *der eine Gasterei veranstaltet*, tàs, kuŕs czìaſnį kẽlia. — 2) Gastwirth, *s. dieses.*
Gastgebot, das, *Gastmahl*, czìaſnìs, iẽs, *f.*
Gasthalter, der, *s.* Gastwirth.
Gasthaus, das, *ordinärer Krug*, karcziamà. *ein vornehmes G.*, gàſtūzė. *Herberge*, gatſpadà.
Gasthof, der, *etwa:* põnißka karczìamà. ſwẽczių gatſpadà. *gew.:* gàſtūzė.
gastlich, *s.* gastfreundlich.
Gastmahl, das, czìaſnìs, iẽs, *f. ein G. anstellen, ausrichten*, czìaſnį kélti. *Jmdn zum G. einladen*, kã añt czìaſniẽs kwiẽſti. *rslt.*, pakwiẽſti; *zu sich einladen*, paſikwiẽſti. *zu einem G. gehen*, añt czìaſniẽs eĩti. *am G. theilnehmen*, (*bes. frq.*), czìaſnawóti.
Gastpredigt, die, miſßià, kuŕ nórs ĩ ſwẽczių parẽjus laikýta.
Gastrecht, das, ſwẽczių teiſỹbė. *früher mehr:* ſwẽczių prowà.
Gaststube, die, ſwetlyczià. ſtubà ſwẽcziáms.
Gasttafel, die, ſtãlas ſwẽcziáms.
gastweise, kaĩp ſwẽczias. ſwẽczių.
Gastwirth, der, *Krughalter*, karczíáuninkas. *ein Gasthofswirth etwa:* gatſpãdininkas.
Gastwirthin, die, karczíáuninkė. gatſpadiniñkė. gatſpadinė.
Gastwirthschaft, die, *Krug*, karczìamà. *Herberge*, gatſpadà. gaſpadà. *eine G. betreiben*, kařczíama (*od.* gaſpãdą) laikýti; prilaikýti.
Gastzimmer, das, *s.* Gaststube.
gãten, *z. B. das Kraut aus dem Getreide g.*, žõlę iß jawũ ráuti. *rslt.*, ißráuti. *gew. frq.*, rawẽti. *rslt.*, ißrawẽti. — **Gãten**, das, rówimas. *frq.*, rawẽjimas.
Gãter, der, rawẽtojis. kuŕs rawẽja.
Gatte, der, pàts. wýras. *s.* Ehemann. — *Ehefrau*, patì. moterìßkė. *s.* Ehefrau.
gatten, sich, *s.* begatten.
gattenlos, 1) *ohne Mann*, bè wýro. *Wittwe*, naßlẽ. *bei Memel:* ßeirẽ. — 2) *ohne Weib*, bè moterìßkės. *Wittwer*, naßlỹs. (*bei Memel:* ßeirỹs.)
Gattentreue, die, wiẽrnỹbė wenczìawonỹſtėje.
Gatter, das, *ein Zaun von Gatterwerk*, ßtakẽtos. kryžinė tworà. *vgl.* Gitter.
Gatterthor, das, kryžìniei (*od.* lotìniei) waŕtai.
Gattin, die, patì. moterìßkė. *s.* Ehefrau.
Gattung, die, *bei Thieren u. Pflanzen*, weiſlẽ. *im Übrigen vgl.* Art.
Gau, der, 1) *Land* (*im Gegensatz zur Stadt*), kiẽmaĩ (*d. h. Dörfer*), *z. B. er geht im G. umher*, jìs eĩt apliñkui peŕ kiẽmùs. — 2) *Gegend*, (žẽmės-) kaĩpas. ßalìs, iẽs, *f.*
Gaudieb, der, *ein listiger, verschlagener Dieb*, tìkras wagìs, iẽs. kytrùs wagìs.
Gaukelei, die, 1) *Augenverblendniss, eine Art Zauberei*, akiũ mõnai. *G. treiben*, akìs apmõnyti. — 2) *possenhafte Geberde*, beſidařkymas. *G. treiben*, darkýtis. *unnütze Dinge betreiben*, niẽkùs prówyti. kamẽdijas darýti.
gaukeln, 1) *unnütze Possen treiben*, niẽkùs prówyti. — 2) *sich possenhaft geberden*, darkýtis. — 3) *die Augen verblenden*, kám akìs apmõnyti.
Gaukelpossen, die, **Gaukelspiel**, **Gaukelwerk**, das, *s.* Gaukelei.
Gaukler, der, 1) *der unnütze Possen treibt*, niẽku prówytojis. *er ist ein G.*, jìs niẽkùs prówyja. — 2) *der die Augen verblendet*, akiũ apmõnytojis. *er ist ein G.*, jìs akiũ monùs prówyja. — 3) *der das Volk durch allerlei Schaustellungen belustigt*, kamẽdijañtas.
gauklerisch, *betrügerisch, täuschend*, klaſtingas. *voller Blendwerk*, akìs apmõnyjąs.
Gaul, der, 1) *allg., Pferd*, arklỹs. — 2) *ein schlechtes, gemeines Pferd* (*dem stattlichen Ross, žirgas, entgegengesetzt*), kuĩnas.
Gaum, Gaumen, der, burnõs wirßùs; dangùs. *auch:* gomurỹs (*eig. Schlund*).
Gaumenbuchstabe, der, bùkßtaws peŕ gómurį ißtariams.

Digitized by Google

Gaumenbein, das, gómurio káulas.
Gauner, der, *Betrüger*, prigawikas. *listiger, schlauer Betrüger*, klaſtõrius. *Dieb*, wagìs, iẽs, *m.* wagìßius. *Spitzbube*, ßpìtsbùks.
Gaunerhandwerk, das, klaſtõriu (*od.* wagiũ) remẽſtas.
Gaunersprache, die, wagiũ kalbà.
Gaze, die, ßỹras.
Gazelle, die, gacẽlė.
geachtet, garbìngas. garbėjė laĩkomas.
Geäder, das, gýſlos. gýflũ ßãkos.
geartet, 1) *vermöge der Abstammung beſchaffen, z. B. er iſt nach dem Vater g.*, jìs pagaĩ tẽwą atſigìmęs. — 2) *gut od. ſchlecht g. (gerathen)*, tìkęs. *z. B. er iſt gut g.*, jìs geraĩ tikęs. jìs labaĩ (geraĩ) tìkęs. *er iſt ſchlecht g.*, jìs ne-geraĩ tìkęs. *auch bloss:* jìs ne-tìkęs. *ein ſchlecht gearteter Mensch*, netìkėlis, io. — 3) *s. v. a. geſittet, z. B. ein ſehr gut g. Knabe*, labaĩ maũdagus waĩkas. — 4) *ſo beſchaffen*, tõks. *vgl.* arten.
Gebäck, das, kẽpſnys. pakepìmai. *Backwerk*, pyrãgai. ragaĩßiei. *s.* Backwerk.
Gebackenes, das, kàs keptà. *etwas G. eſſen*, kõ kẽpto wálgyti.
Gebälk, das, bálkiei. bálkiũ ſukryžiãwims (*Balkenverkreuzung*). bálkiũ daugùms (*Balkenmenge*).
gebären, 1) *eig.*, a) *von Menſchen*, kã gimdýti. *gew. rslt.*, pagimdýti. *ein Kind g.*, kũdikį pagimdýti. *Zwillinge g.*, dwynùs pagimdýti. *zu früh g.*, peř cziẽſu (*od.* nè cziẽſu; pirmì cziẽſo) pagimdýti. *die Frau hat zu früh geboren*, taĩ moterißkei negeraĩ ẽjo. *geboren werden*, gimti. *rslt.* (*bes. von der geiſtlichen Geburt gebr.*), uźgimti. *der Menſch muss von Neuem geboren werden*, žmogùs tùr ìß naũjo uźgimti. — b) *von Thieren* (*z. B. Kühen, Stuten, Schafen, Schweinen etc.*) turẽti. *auch:* paturẽti. *die Kuh hat ein Kalb geboren*, kárwė weřßį turẽjuſi. *unzeitig gebären*, ißſimèſti. *s.* werfen. — 2) *uneig., verurſachen, machen*, prówyti. *rslt.*, ißprówyti. darýti. *rslt.*, padarýti. *Trägheit gebiert Armuth*, wangùmas ißprówyja (*od.* padãro) wargingỹſtę. *od.* iß wangũmo atſieĩt (*od.* paſidãro) wargingỹſtė. — **geboren**, gimęs. *wo biſt du g.?* kuř tù gimęs? *ich bin dazu g.*, àß tám (*od.* añt tõ) gimęs. *ein g. Littauer*, gìmęs Liėtùwininkas. — **Gebären**, das, gimdymas. pagimdymas. — **Geborenwerden**, das, gimìmas. uźgimìmas.
Gebärerin, die, gimdanti. kurì kã pagimdžiuſi. *vralt.*, gimdywė.
Gebärmutter, die, žywãtas. mótynos žywãtas.
Gebärſtuhl, der, *etwa:* gimdanczios ſóſtas.
Gebärzeit, die, pagimdymo cziẽſas.
Gebäu, das, *Bauwerk*, budawõnė.
Gebäude, das, budawõnė. *Haus*, trio *ein G. aufführen*, triobą kùrti. *rslt.*, kùrti. triobą pabudawóti; paſtatýti.
Gebein, das; **Gebeine**, die, káulai.
Gebelfer, das, *der Hunde*, ßuniũ añb jimas.
Gebelle, das, lójimas. *die Hunde erha ein G.*, ßùnys pagãwo lóti.
geben, I) *tr.*, 1) *darreichen*, dũti. *rfl., je den verſchiedenen Modalitäten u. Be hungen*, at-, į-, iß-, nu-, pa- etc. *in den meiſten Fällen jedoch ohne bes. ſultativform. z. B. Jmdm Geld geben*, piningũ dũti. *ich habe das Geld ihm in die Hand gegeben*, àß piningus pacziám į rañką įdawiau. *ich habe ein Hemde aus dem Kaſten (her gegeben*, àß jám márßkinius iß ſkrỹn dawiau. *ich habe den Brief auf die gegeben*, àß grõmiatą añt pùſto už-nù-) dawiau. *gieb her*, dũk ßén. *od.* dũkß (*Antwort darauf*: tè = *da hast gieb mir zu trinken*, dũkß (*nicht*: dũ gérti. *ſie gab mir zu trinken*, ji dãwė. *s. v. a. zureichen, z. B. das Meſſer (her)*, pridũk mán peĩlį. *einen Kuss g.*, kám bùczkį dũti. *od.* kã bucziũti. *rslt.*, pabucziũti. *Ohrfeige geben*, kám peraũſį dũti *rslt.*) *Einem ſeine Tochter zur Fr* kám dùkterį peř pãczią dũti (*ohne auch:* dùkterį ùß kõ léiſti. *Jmdm men Johannes g.*, kã Jonù pramiñti. *beim Gruss die Hand g.*, kám ſwẽkin rañką dũti (*ohne rslt.*). *Jmdm die bührende Ehre g.*, kám pũlanczia dũti (*ohne rslt.*). *einen Schmaus g.* kélti. *Jmdm einen Rath g.*, kã *rslt.*, pamokíti. *Jmdm die Erlaubn zu geben*, kám añt kõ pawẽlyjima *od. lieber:* kám kã pawẽlyti. *Jmdm auf Antwort g.*, kám añt kõ atſakym *od. lieber:* kám añt kõ atſiliẽpti; at *Jmdm etwas als Geſchenk g.*, kám wanaĩ dũti. kám kã dowanóti. *rslt* dowanóti. *Jmdm einen Verweis g.* bárti. *rslt.*, pa-, ißbárti. *Jmdm ein zurechtweiſende Lection geben*, *z. hast ihm gut gegeben*, tù jám geraĩ tù jám geraĩ paſakeĩ (*gesagt*). *einen Wink mit der Hand, mit de ger) g.*, kám móti. *rslt.*, pamóti. *mit den Augen g.*, kám mérkti. *rslt* mérkti. *Jmdm ein gutes Wort g.* gẽrą žõdį dũti. kã maldýti. *rslt.*, p dýti. *Gott gebe es!* taĩ Diẽwė dũk! *gebe, dass etc.*, Diẽwė, dũk, kàd etc. *Laut von ſich geben*, neĩ žodýti ne- *ſich eine fromme Miene g.*, ßwentù *ich gebe auf ſein Wort nichts.* žõdis peř niẽką. *Jmdm Schuld* kã kõ káltinti. *Jmdm Unrecht g.*, teiſỹbę ne-dũti. kám ſakýti, kàd jis teiſỹbę tùrįs. *Jmdm Recht g.*, kám te

Digitized by Google

ti. kám ſakýti, kàd jìs teiſybę tùrìs.
as verloren g., mìſlyti, kàd kàs pra-
ę. Jmdm Unterricht g., kã mokìnti.
chricht g., kám žìnią dũti. sich zufrie-
g., ĩ pakãjų dũtis. rslt., paſidũti. sich
ein g., ĩ kã paſidũti. der Baum giebt
e Früchte, tàs mẽdis daũg waĩſiaus
la; nẽßa. der Acker giebt guten Ertrag,
dirwà geraĩ nẽßa. Jmdm ein Zeugniss
kám liudymą dũti. Jmdm Gehör g.,
ũ žõdžiu klauſýtis. rslt., paſiklauſýti.
m sein Wort g., kám paſižadẽti. kám
ižadẽti. s. versprechen. Jmdm ein
piel g., kám paweikſlą dũti. das ist
Menschen (von Gott, vom Schicksal)
t gegeben, taĩ žmõgui ne-priliktà. es
mir nicht gegeben zu heucheln, àß nè
u weidmainũti. — 2) ausdrücken, z. B.
s auf Littauisch g., kã liẽtùwißkai
kýti. das lässt sich littauisch nicht
g., taĩ liẽtùwißkai ne-galì geraĩ pa-
ti. etwas wörtlich g., kã žõdis põ
paſakýti. — 3) achten, einen Werth
uf legen, z. B. er giebt viel auf das
de der Leute, jìs tõ labaĩ atbója, kã
ès kaĩba. auf Jmds Worte viel g.,
i žõdžio daũg atbóti. darauf nichts
õ niẽko n'atbóti. taĩ peř niẽką lai-
taĩ paniẽkinti. — 4) impers., dasein,
iren, bùti. vorhanden sein, an einem
mten Orte sein, ràstis. es giebt einen
yrà Diẽwas. meinst du, es gebe keinen
? ař tù mìſlyji n'ẽſant Diẽwo? es giebt
nichts Gutes, žìà n'ièrà niẽko gẽro.
giebt es da? kàs žìà? was giebt es
s? kàs yrà naujýnų? ař kàs naujýnų
es hat da einen grossen Streit gege-
žìà didelis waĩdas bùwo. da wird
wiss wieder etwas g., žìà wẽĩ kõ (od.
bùs; kàs nuſidũs. es giebt Leute,
e sagen, yrà (od. rañdas) žmoniũ,
ſãko. es giebt kein Brot mehr, jaũ
dũnos. es wird zu weinen g., žìà
od. tèks) werkti. in diesem Fluss
es viele Fische, tõj ùpėje rañdaſi
: yrà) daũg žuwiũ. es giebt keinen
d, warum das geschehen sollte, n'ièrà
ſtiẽs, kodẽĩ taĩ nuſidũti turẽtũ. es
Fälle, wo etc., kaĩtais trõpyjas, kàd
ĩř etc. — II) rfl., sich geben, nach-
, nachlassen, z. B. das wird sich
g., taĩ jaũ eĩs. taĩ jaũ dũſis. sich
den g., ĩ pakãjų dũtis. der Frost
sich, lässt nach, ßaĩtis atſiléidžia.
ier fehlenden Redensarten suche man
den betreffenden Subst. od. Adv.,
Mühe, Rechenschaft, Beispiel etc.)
ben, das, dawìmas. rslt., at-, ĩ-,
u-, padawìmas.
eiet, 1) gesegnet, pẽržegnótas. —
g, ißganytingas.
ier, dawẽjas. kuřs kã dãwęs. Gott
r G. alles Lebens, Diẽwas yrà da-
wiſo gywaſtiẽs. Gott ist der G. unsers Lebens, Diẽwas mùms gywaſtį dãwęs.

Geberde, die, äusserliches Scheinen, Aussehen, ißſiweizdẽjimas. z. B. er hat fromme Geberden, jìs tùr' nũbaźną ißſiweizdẽjimą. jis ißſiwéizd' nũbaźnas. Betragen, paſielgìmas (Phil. 2, 7). sonst je nach der Art der G., z. B. drohende G., grumzdìmas. G. des Rufens, pamójimas (Winken). ein Umherfahren mit den Armen, maſtẽgãwimas ſù rañkomis. mit dem Gesichte zucken, ſù gymiù trúkczioti. freudige G. (mit dem Gesicht) machen, liñkſmą wéidą ródyti. er zeigte eine zornige G., añt jõ wéido ródẽſi pãpykis. er verstellete seine Geberden, verzog sein Gesicht, jìs pẽrkreĩpė ſãwo gỹmį. allerlei G. machen, ſãwo kúną wiſókiu bùdù laikýti (mit dem ganzen Körper); ſãwo wéidą kraipýti (mit dem Gesicht). er macht mit dem Gesicht allerlei Geberden, jìs raũkos; czìaũpos; ßaĩpos; waĩpos.

geberden, sich, sich äusserlich zeigen, z. B. sich fromm g., nũbaźnu ródytis; dẽtis. nũbaźnas ißſiweizdẽti. sich wie ein Wahnsinniger g., lýg kõks duřnas paſi-eĩkti (vg. sich betragen). vgl. Geberde.

Geberdenspiel, das, etwa: wirßutìnis kúno (od. wéido) laĩkymas. pẽrkaĩtymas. G. treiben, ſù wirßutìnio kúno paſilaĩkymu wéik' ßeĩp wéik' teĩp dẽtis. ſù wéidu ßeĩp iř teĩp trúkczioti; ßaipýtis; waipýtis. vgl. im Übrigen Geberde.

Geberin, die, dawẽjà. kurì kã dãwuſi.

Gebet, das, maldà. ein G. verrichten, meĩſtis. rslt., paſimeĩſti. ein G. halten, maĩdą laikýti. ein G. erhören, maĩdą ißklauſýti. ein G. hersagen, maĩdą paſkaitýti. Gebete, Gebetsformeln (bes. in der katholischen Kirche), põteriei (pater-noster).

Gebetbuch, das, maldũ knỹgos.

Gebetsformel, die, ſutaiſýta maldà. ſutaiſýti maldõs žõdžiei. die üblichen Gebetsformeln, bes. in der katholischen Kirche, põteriei (pater-noster).

Gebettel, das, 1) eig., ein unaufhörliches Betteln, neſiliáująs ùbagãwimas. — 2) uneig., unaufhörliches Bitten, kaũlyjimas.

Gebiet, das, 1) ein unter der Botmässigkeit Jmds stehender Bezirk, walſczius. — 2) die einer Stadt, einem Dorfe zugehörigen Marken, miẽſto laukaĩ. laukaĩ priẽ kókio kiẽmo arbà miẽſto priklaũſantiėjiė. — 3) Gegend, ßalis, iẽs, f. — 4) Grenzen, rubẽžiei. in meinem G. darf er nicht jagen, mãno rubẽžiůſe jìs ne-tùr' medžióti. das ist schon preussisches G., taĩ jaũ Pruſijos rubẽžiůſe gùl'. taĩ jaũ priẽ Pruſijos priklaũſo. — 5) uneig., das G. des Wissens ist sehr gross, žinójimo rubẽziei tolì nuteñka. das schlägt in das G. der Religion ein, taĩ priẽ wiẽrõs dalỹku priklaũſo.

gebieten, Jmdm etwas g., kam kã liẽpti. rslt., paliẽpti. kám kã priſakýti. Jmdm

Digitized by Google

Stillschweigen g., kám paliẽpti, kàd tylẽtũ. *ich habe darüber nicht zu g.*, añt tõ àß neĩ jokiõs wãlės ne-turiù. *du hast mir nichts zu g.*, tù mán niẽko ne-turì pawẽlyti. tù añt manẽs neĩ jokiõs wãlės neturì. *er gebot dem Winde, u. es ward stille*, jìs prisãkė wẽjui, iř paſtójo tykà. — *uneig., nothwendig machen, z. B. die Noth gebietet es*, dẽl' bėdõs taĩ reikalinga. *auch wohl:* bėdà tõ nór'. bėdà tõ prãßo. *beherrschen, z. B. gebiete deinem Zorn*, ſuwaldýk ſãwo keřßtą. *gebiete deinen Thränen*, ſtabdýk (*hemme*) ſãwo ãßaras.

Gebieter, der, *im Allg.*, põnas. *regierender Herr*, wiẽßpats. *Regent*, waldõnas. *das ist mein G.*, taĩ mãno põnas. tám àß turiù klauſýti. *Hauswirth*, gatſpadõrius (*dem Gesinde gegenüber*).

Gebieterin, die, *allg.*, žiupõnė. *Herrscherin*, wiẽßpatiėnė. *Regentin*, waldonkà. *der Jmd unterworfen ist*, kuriõs wãlėj kàs yrà. kurieĩ kàs tùr' klauſýti. *Hausfrau*, gatſpadinė.

gebieterisch, I) *Adj., wie ein hoher Herr*, lýg kõks áukßtas põnas. *streng*, aßtrùs. *hochfahrend*, paſididžiũjąs. pilns didỹſtės. -- II) *Adv., scharf befehlend*, aßtrieĩ priſakýdams. *hochfahrend*, paſididžiũdams. ſù didyſtė. *aufgeblasen*, paſipũtęs. *die Umstände fordern es g., dass du reisest*, pagaĩ wiſùs dalykùs n'iſßwénktinai reikalinga, kàd tù keliáutumbei.

Gebilde, das, *etwas Gebildetes, Bildwerk*, kàs padarýta; ſutaiſýta. *das ist sein G., seiner Hand*, taĩ jìs padãręs; ſutaĩſęs. *das ist ein G. seiner Phantasie*, taĩ jõ ſuſapnũta. *vgl.* bilden.

gebildet, *gut unterrichtet*, gražieĩ mokįtas. *hochgelehrt*, aukßtaĩ mokįtas. *aufgeklärt*, ißgùdintas. *fein im Betragen*, mañdagus. patogùs. *ein fein g. Mann*, gražieĩ mokįtas, mañdagus žmogùs. *die Gebildeten, das gebildete Publikum*, põnißkai ißmokįtiẽjiė. *auch bloss:* põnißkiẽjiė. *vgl.* bilden, Bildung.

Gebinde, das, 1) *eine Quantität zusammengebundener Dinge*, ryßulỹs. — 2) *ein Garnmass von 40 Fäden*, põſmas.

Gebirge, das, *allg. Berge*, kalnaĩ. *ein Gebirgshaufe, eine Zahl zusammenstehender Berge*, kalnýnas. *eine bergige Gegend*, kalnũta žẽmė. *eine Bergkette*, kalnũ trũkis, io. ilgà kalnũ eilė; riktà.

gebirgig, kalnũtas. *eine g. Gegend*, kalnúta ßalìs. kalnúta žẽmė.

Gebirgsbewohner, der, aukßtiniñkas. kálniniñkas. žmogùs aukßtaĩ tarp kalnũ gywẽnąs.

Gebirgsgegend, die, kalnũta ßalìs. žẽmė pilnà kalnũ.

Gebirgskette, die, *s.* Bergkette. Gebirge.

Gebirgskunde, die, kalnũ pažintis, iẽs, *f.*

Gebirgspass, der, tarpkalnis, io.

Gebirgsstadt, die, miẽſtas tarp kalnũ ẽſas.

Gebirgszug, der, kalnũ trũkis, io.

Gebiss, das, 1) *Zähne*, dañtys. *der hat ein gutes G.*, tàs tùr' geràs dantìs. tõ dañtys gẽros. — 2) *am Zaume das Eisen, auf welches das Pferd zu beissen hat*, brizgilas (*Zaum, als dessen Haupttheil*). *das G. vom Brechzaum*, laußtinės kãmanos.

Geblöke, das, *z. B. von Schafen*, bliówimas.

geblümt, *z. B. ein g. Tuch*, ſkepetà kwiẽtkomis ißgrózinta.

Geblüt, das, 1) *Blut*, kraũjas. — 2) *Abstammung, Geschlecht*, giminė. *er stammt aus königlichem G.*, jìs iß karãlißkos giminės kilẽs.

geboren, *s.* gebären.

Gebot, das, 1) *Befehl*, paliẽpimas. *strenger, geschärfter Befehl*, priſãkymas. *die zehn Gebote*, dẽßimt priſãkimų. *das erste, zweite, dritte G.*, pirmàſis, antràſis, trečiàſis priſãkymas. *auf dein G. bin ich gekommen*, añt tãwo priſãkymo àß atėjaũ. tãw priſãkius àß atėjaũ. *es steht mir kein Diener, kein Geld zu G.*, àß neĩ jókio tařno, neĩ jókių piningũ ne-turiù. *auch:* neĩ jókio tařno, neĩ jokiũ piningũ ne-ſtów' mãno wãlėje. *dem Reichen steht Alles zu G.*, bagótamiam wiſkas klaũſo (*gehorcht Alles*). bagótaſis wiſlab (*od.* wiſo pilnaĩ) tùr' (*hat Alles*). — 2) *das Bieten beim Kauf*, ſiúlymas. *worauf ein G. thun*, kã añt kõ ſiúlyti. *ich habe das höchste G. gethan*, àß daugiáuſiei (*od.* brangiáuſiei) ſiúliau. mãno ſiúlymas buwo aukßcziáuſis.

Gebräme, das, apſtataĩ. kraßtũ apſtataĩ.

Gebratene, das, kàs keptà. *ich möchte etwas G. essen*, àß norẽcziau kõ kẽpto wálgyti. *s.* braten, Braten.

Gebräu, das, 1) *s.* Brauen, das. — 2) *das Gebraute, s.* brauen.

Gebrauch, der, 1) *das Gebrauchen*, wartójimas. *G. wovon machen*, kã wartóti. *schlechten G. wovon machen*, kã ne-geraĩ wartóti. *etwas in G. haben*, kã wartóti. — 2) *Gewohnheit*, paprotỹs. *Sitte*, būdas. *das ist bei uns stark im G.*, taĩ priẽ músų labaĩ būdas. *das kommt bei uns stark in G.*, tàs būdas iř priẽ músų labaĩ praſideda. *der G. bringt es bei uns so mit sich*, taĩ priẽ músų tõks būdas. *einen neuen G. einführen*, kókį naŭją būdą pradẽti. pramanýti. *das ist schon aus dem G. gekommen*, taĩ jaũ ne-būdas. tàs būdas jaũ paſiliówęs. *welche Gebräuche habt ihr bei Hochzeiten*, kókius budùs (*od.* pãprocziusi; *selt.* pajunkimùs) jũs tùrite priẽ ſwodbų?

gebrauchen, *Gebrauch wovon machen*, kã wartóti. *ein Wort oft g.*, kókį žõdį tankiei wartóti. *meistens nach der Art des Gebrauchs, z. B. das Messer zum Schneiden g.*, peĩlį añt piówimo wartóti. *od. lieber:* (ſù) peiliù piáuti. *einen Arzt g.*, daktarą

Digitized by Google

paklãsti; pritráukti. *Vorsicht wobei g.*, kokiamè dalykè pasidabóti; pasisaugóti. *Jmdn wozu, z. B. zum Umherschicken g.*, ì añt siuntinėjimo wartóti; prilaikýti; turėti. *od. lieber:* kã apliñkui siuntinėti. *er lässt sich zum Spioniren g.*, jis dũdas añt špiegawójimo wartótis. jis apsiima špiegù šlužyti. *er ist dazu nicht zu g.*, jis tám ne-tiñka. — **Gebrauchen**, das, wartójimas.

brãuchlich, 1) *was gebraucht wird, z. B. ein g. Wort*, wartójamas žõdis. — 2) *gewöhnlich*, papraštas. *das ist bei uns ganz g.*, taĩ priẽ músų wisái papraštà. *das wird bei uns g.*, tàs būdas ir priẽ músų rañdas; prasideda. taĩ ir priẽ músų pareĩt ì pãproti.

braucht, wartótas. *s.* benutzen, abgenutzt.

brause, das, ùžimas. ošimas. *vgl.* brausen.

brechen, *s.* fehlen.

brechen, das, *Fehler*, kliaudà. *Ungesundheit*, nesveikùmas. nesveikatà. *Krankheit*, *z. B. er hat G. am Leibe*, jõ kúnas nesveĩkas. jis ne-sveĩkas añt kúno.

brechlich, *mit Gebrechen behaftet*, nesveĩkas. *selt.*, kliaudingas. *schwächlich*, *kränklich*, negalingas. ligústas.

brechlichkeit, die. *Ungesundheit*, nesveikùmas. negãlė. ligustùmas. nesveikatà. *Fehlerhaftigkeit*, klaudingumas. *Schwächlichkeit*, silpnýbė. *vgl.* gebrechlich.

bre, die, bróliei.

bül, das, rẽkšmas. baubìmas. bliówimas. *Brüllen*, das.

bückt, pasilenkęs. *in gebückter Stellung thun*, linkšódams kã darýti. *g. einher gehen*, kũprinti. *frq.*, kũprinėti. *mit gebücktem Haupt*, gálwą palenkęs.

bühr, die, 1) *was od. wie sich's gebührt, was Pflicht ist, was sich schickt*, kàs (*od.* kãp) pũlas. kàs (*od.* kaĩp) pareĩtis. *was sich geziemt*, kàs pritiñka. *was recht od. gerecht ist*, kàs teĩsu. pagaĩ teisýbę. pagaĩ tiesýbę. *nach Verdienst*, pagaĩ peĩnymą. kaĩp kàs peĩnęs. — 2) *der gebührende Antheil*, pũlanti dalìs, iẽs. perleñkis, io. *Jm kám pareĩtis. die Gebühren an Jmdn zahlen*, kám kàs pareĩtis uźmokėti. *Kosten*, kãštos.

bühren, 1) *sich schicken, z. B. es gebührt sich jetzt nicht, zu schweigen*, dabaĩ nepareĩtis (*od.* ne-pũlas) tylėti. *Pflicht sein, z. B. mir gebührt sich, muthig zu kämpfen*, esu pareĩtis, drąsiei kowóti. — 2) *zustehen, z. B. ihm gebührt der Dank*, jám pareĩtis (*auch:* pũlas) dėkawõnė. *dir gebührt Strafe*, taw pareĩtis korawõnės.

bührend, I) *Adj., was gebührt, zukommt*, pũlas. kàs pareĩtis. *was recht u. billig*, kàs wertà. *g. Ehre, Strafe*, pũlanti garbė, korawõnė. *er wird seine g. Strafe erhalten*, jis sãwo pũlanczią korawõnę gáus. — II) *Adv.*, pũlanczíei. wertaĩ. kaĩp pũlas. kaĩp pareĩtis. kaĩp wertà. pagaĩ peĩnymą. *vgl.* gebühren.

Geburt, die, 1) *das Gebären*, gimdymas. *rslt.*, pagimdymas. *von Thieren, z. B. von Kühen, Stuten, Schafen, Schweinen*, turėjimas. *rslt.*, paturėjimas. *sie, die Frau, hat eine zu frühe G. gehabt*, jì ne-czíeśu pagimdė. jeśjei ne-geraĩ ėjo. *bei Thieren, z. B. bei der Kuh, Stute etc.*, jì išsimetė. *vgl.* gebären. — 2) *das Geborenwerden*, gimìmas. *rslt.*, uźgimìmas. *tausend Jahr nach Christi G.*, tũkstant mẽtų põ Kristaus uźgimìmo. *nach der G. Christi kamen die Weisen aus dem Morgenlande*, Kristui uźgìmus atẽjo išmintìngiėjiė iš rýtų źẽmės. *die Stunde der G.*, uźgimìmo adynà. adynà, kuriojè kàs gìmęs. *der G. nach der erste*, pagaĩ senùmą wyriáusysis. *er ist von G. an krank*, jis iš pàt maźiáusiůjų diẽnų (*od.* iš pàt pirmiáusios jaunỹstės) serga. *wir waren schon vor unserer G. zur Seligkeit bestimmt*, mẽs dar ne-gìmę jaũ bùwom añt išgãnymo paskirti. — *uneig., z. B. die Begierden in der G. ersticken*, geĩdulius jaũ wõs pasikeliant (*od.* wõs pasiródant) nusmeĩkti. *einen Aufruhr in der G. unterdrücken*, maĩštą wõs prasidedant (*od.* wõs pasikeliant) nùtraminti. — 3) *Abkunft, Abstammung*, giminė. *z. B. er ist von hoher G.*, jis aukštõs giminės. *auch:* jis iš aukštõs giminės kilęs. *von geringer G.*, prastõs giminės. *er ist von G. ein Littauer*, jis gìmęs Liėtùwininkas. jis iš Liėtùwininkų giminės kilęs. — 4) *was geboren worden, z. B. er war eine unzeitige G.*, jis bùwo ne-czíeśu gìmęs. *eine unzeitige G. zur Welt bringen*, ne-czíeśu pagimdýti.

gebürtig, gimęs. *wo ist er g.?* kuĩ jis gìmęs? *er ist hier g.*, jis šiczion gìmęs. *aus Tilsit g.*, jis Tiĩźėj gìmęs.

Geburtsadel, der, ẽdelmonišška giminė. *er besitzt den G.*, jis ẽdelmonišškos giminės. jis ẽdelmons (*od.* ẽdelmonu) gìmęs. jis gìmęs ẽdelmons. — *Not. Im russischen Littauen heissen die Edelente* bajõrai. *adelig*, bajõrišškas.)

Geburtsfest, das, gimìmo šweñtė.

Geburtshelfer, der, dãktars, kuĩs giñdant gélbt; kuĩs priẽ pagimdymų gélbėt mók.

Geburtshelferin, die, *Hebamme*, senóji. pribuwėjà. *bei Ragnit:* suwýstytoja.

Geburtshülfe, die, gimdymo pagálba. pagálba priẽ pagimdymo. pagálba gimdant.

Geburtsjahr, das, gimìmo mẽtas. mẽtas, kuriamè kàs gìmęs.

Geburtsliste, die, gimusiůjų surãšymas.

Geburtsort, der, gimtinė. kiẽmas (*od.* miẽstas), kuĩ kàs gìmęs. gimtinės kiẽmas; *od.* miẽstas.

Geburtsschmerzen, die, pagimdymo peršuliei.

Digitized by Google

Geburtsstadt, die, gimtinės miẽstas. miẽstas, kuř kàs gimẽs.
Geburtsstunde, die, gimìmo adynà.
Geburtstag, der, gimìmo dienà. *den G. feiern*, gimìmo dieną šwẽsti.
Geburtstagsgedicht, das, giesmė añt gimìmo dienõs.
Geburtstheile, die, *s.* Geschlechtstheile.
Geburtswehen, die, *s.* Geburtsschmerzen.
Gebüsch, das, *Buschwerk*, krúmai. *die Gegend neben dem Buschwerk*, pakrúmiei. *eine mit Buschwerk bewachsene Gegend*, krūmýnai.
Geck, der, *eingebildeter Narr*, nãras. paikawótojis. paikiũtojis.
geckenhaft, kaĩp kõks nãras; paikawótojis.
Gedächtniss, das, 1) *das Vermögen, sich gehabter Begriffe wieder bewusst zu werden*, atmintìs, iẽs, *m. er hat ein gutes G.*, jìs tuř gẽrą ãtminti. *od. lieber:* jìs atmeniõs galwõs. jìs wiślãb šawo galwojè (*od.* atmintyjè) geraĩ palaĩko. *ich habe ein schwaches G.*, àš ne-labaĩ kã galwojè (*od.* atmintyjè) palaikaũ. mãno galwà šilpnà. àš wéik' kã uźmirštù. mãno galwà uźmarši. *mein G. nimmt ab*, mãno atmintìs šilpnẽsnis (*od.* galwà šilpnẽsnė) paštój. *er hat das G. ganz verloren*, jìs ãtminti jaũ wisái prapùldęs. jaũ jìs niẽko galwojè nepalaĩko. jaũ jìs wìslãb uźmiřšta. *etwas im G. haben, behalten*, kã atmintyjè (*od.* galwojè) turẽti, palaikýti. *etwas dem G. einprägen*, kã šitẽmyti. *Jmdm etwas in's G. zurückrufen*, kám kã primiñti. *etwas aus dem G. verbannen, verwischen*, kã iš atmintiẽs išgešìti. *das ist meinem G. entfallen*, taĩ àš uźmirštaũ. *etwas aus dem G. erzählen*, kã iš galwõs papãšakoti. — — 2) *Andenken*, atmintìs, iẽs, *m. auch:* atšminìmas. *Erinnerungszeichen*, pamiñklas. *thut das zu meinem G.*, taĩ darýkit añt mãno atšminìmo. *doch besser:* añt mãno antmintiẽs. *od.* mán añt pamiñklo. *Jmds G. vertilgen*, kiẽnõ pamiñklą išgešìti. *sein G. bleibt bei uns in Ehren*, jõ atmintìs (*od.* jõ pamiñklas) pašiliẽkt priẽ múšu gaŗbėjè. *Jmds G. erhalten*, kã atmintyjè palaikýti. *seines Namens G. stiften*, kiẽnõ waŕdui pamiñklą ſtatýti. — 3) *Denkmal*, pamiñklas.
Gedächtnissbuch, das, knygẽlės añt atšminìmo. prišminìmo knygẽlės.
Gedächtnissfehler, der, ne-tìkras atmintìs, iẽs. *einen G. begehen*, kõ ne-geraĩ atšmiñti.
Gedächtnissfeier, die, pamiñklo šweñtė. šweñtė añt pamiñklo šwencźiamà.
Gedächtnisskraft, die, įgalẽjims (*od.* nůjėgà kã galwojè palaikýti; kõ atšmiñti.
Gedächtnissmünze, die, pamiñklo pìningas. pìningas añt pamiñklo nukáltas. madálje (*Medaille*). *s.* Denkmünze.
Gedächtnissrede, die, žõdis (dźio) añt atšminìmo kalbẽtas.
Gedächtnisssäule, die, pamiñklo štuĭpas.
Gedächtnissschrift, die, *s.* Denkschrift.
Gedächtnissstein, der, akmů kám añt pamiñklo štatýtas.
Gedächtnisstag, der, atmintiẽs dienà. pamiñklo dienà. dienà kám añt atšminìmo paškirta.
Gedächtnissvers, der, *s.* Denkvers.
Gedanke, der, 1) *Vorstellung wovon*, mišlis, iẽs, *f. seine G. sagen*, šawo mìšlį pašakýti. *ich kam auf den G.*, àš añt tõs mišliẽs parėjaũ. mán į mìšlį parẽjo. mán į mišlį įpůlė. mán tà mišlìs pripůlė. àš kã pamìšlyjau. àš kã įšimìšlyjau. *Jmdn auf einen G. bringen*, kám kókią mìšlį pridůti. kám kã uźmanýti. *er hat die G. nicht beisammen*, jõ mìšlys nè kruwõj. jõ mìšlys išìrušios. *er war in tiefen G. (versunken)*, jìs bùwo giliẽ į mišlìs įsidãwęs. *ich that es in G.*, àš taĩ dariaũ šawęs ušsimiršęs: *od. lieber:* niẽko ne mìšlydams; kitką mìšlydams. *ich kann es mir nicht aus den G. bringen*, àš tõ negaliù uźmiřšti. àš tõ wis turiù miněti. *schlage dir das aus den G.*, tõ daugiaũs ne-minėk. uźmiršk taĩ. *aus den G. entschwinden*, kõ uźmiřšti (*vergessen*). *etwas ein wenig aus den G. verlieren*, kõ pamiřšti. kõ primiřšti. *das ist mein einziger G.*, tàs wiẽns dalỹkas gůl mán mišlỹj. *alle seine G. auf etwas richten*, wisàs šawo mišlìs añt kõ kreĩpti. *refl.*, nukreĩpti. *ich beschäftige mich schon lange mit diesem G.*, tà mišlìs mán jaũ šenieĩ galwõj. àš jaũ šenieĩ apiẽ tą dalỹką šẽn ir tẽn mìšlyju; *od.* mišlinėju. àš tą dalỹką jaũ šenieĩ apmãštaũ. *Jmds G. entdecken*, kiẽnõ mìšlį išràšti. *daran ist bei mir schon lange kein G. mehr*, àš taĩ jaũ šenieĩ neĩ nỹnioj ne-turiù. *seine G. von sich geben*, šawo mišlis pašakýti. *die G. vergehen mir*, mán širdis nỹkšta (*verde ohnmächtig*). *die G. waren mir vergangen*, mán širdis bùwo apnỹkusi. mán mišlys bùwo išìrušios. àš buwaũ šąmonę pamẽtęs. àš šawęs nešiźinójau. — *In weiterer Bdtg*, a) *Gedächtniss, z. B. ich kann mir das nicht aus den G. bringen*, àš tõ ne-galiù uźmiřšti. *das wird mir nie aus dem G. kommen*, tõ àš niẽkadõs n'uźmiršiu. *ich kann ihm das nicht aus den G. bringen.* àš jám taĩ ne-galiù iš mišliẽs išgáuti. iš jõ mìšlį nů tõ ne-galiù nukreĩpti. — b) *Andenken, z. B. der Gedanke daran macht mir Sorge, Verdruss*, tõ atšimenant mán rūpeštis pašidãro. tõ atšimiñdams apmaĩdyjůs. *vgl.* Andenken. — c) *Sorge, Bedenklichkeit, z. B. ich mache mir darüber allerlei G.*, àš dėl' tõ dalỹko wisokiũ mišlių daraũsi. àš tą dalỹką labaĩ į širdį imũs (*nehme zu Herzen*). mán tàs dalỹkas labaĩ rūp' (*macht Sorge*). *mache dir doch deswegen keine G.*, neširúpink todẽliei (*sorge nicht*). — 2) *der Begriff, Sinn, z. B. der G. eines Wortes, einer Handlung*, išši-

Digitized by Google

mānymas (*Begriff, wie etwas verstanden wird*) kókio žõdžio, kókio dãrymo. *od.* tàs žõdis, dãrymas teĩp išsimãno. *ich kann den G., den der Schriftsteller dabei gehabt, nicht verstehen*, àš taĩ n'išmanaũ, kã rašẽjas tamè misliỹ turẽjęs; kã rašẽjas tùmi mìslyjęs. — 3) *Gesinnung, Ansicht, Meinung, Jmdm seine G. sagen*, kám šãwo mìsli pasakýti. kám pasisakýti, ką̃ mìslyjąs; ką̃ dùmójąs. *Jmds G. kennen*, kiẽnõ mìsli (*u.* mìslis *od.* dūmą) pažìnti. *Jmds G. errathen*, kiẽnõ mìslis atmiñti. *er befragte mich um meine G.*, jìs manę̀ paklãusė, kàs mãno mìslis ẽšanti; kokiõs mìsliẽs àš ẽšąs. *wir haben hierin nicht einerlei G.*, mùdu tamè dalykè n'ẽšawa wiẽnõs (*od.* tõs pažiũros) mìsliẽs. *ich bin auf andere G. gekommen*, àš kitõs mìsliẽs pasṫójau. *Jmdn auf andere G. bringen*, kám kìtą mìslį pridūti. *Jmdn auf vernünftigere G. bringen*, kám prõtą pridūti. *ich bin auf vernünftigere G. gekommen*, mán gerẽsnis prõts pripūlė. *nach meinen G.*, pagaĩ mãno mìslį. *fast komme ich auf den G., dass du krank bist*, mán konè tà mìslis ỵpūl, kàd tù šergì. — 4) *Plan, Vorsatz, Absicht, z. B. mein G. ist zu gehen*, àš mìslyju (*od.* dumóju) eĩti. *od. lieber:* àš ketù eĩti. *auch:* mãno mìslis yrà: eĩti. *meine G. gehen dahin*, mãno mìslis (*od. Pl.* mìslys) añt tõ eĩt. *gieb diesen G. auf*, tõ (*u.* añt tõ) toliaũs ne-mìslyk. *ich fasste den G., zu gehen*, àš pasimìslyjau (*auch:* pasidumójau) eĩti.

Gedankenblitze, die, mislių špindulieĩ.

Gedankenflug, der, mislių lėkìmas.

Gedankenfreiheit, die, *s.* Denkfreiheit.

Gedankenfülle, die, mislių apsṫùmas. *in dieser Predigt war eine grosse G.*, šiõj mišiõj rãdosi daũg šwarbių žõdžių.

Gedankengang, der, mislių dawãdas; pasẽkimas. kaĩp mìslys añt kìts kitõs šẽkas; *od. Prät.* šẽkės.

gedankenleer, *z. B. ein g. Mensch*, žmogùs, kuriám ne-daũg kõ ỵ mìslį ỵpūla. *g. Schrift, etwa:* tùšczias rãštas. rãštas, kuriamè wienì tušti žõdžiai raũdas. *ein g. Wort*, žõdis bè jókio tìkro išsimãnymo.

Gedankenleere, die, mislių šṫokà.

gedankenlos, I) *Adj., ohne Nachdenken*, bè apdūmójimo. bè apmislyjimo. niẽko n'apdūmójąs. — II) *Adv.*, bè apdūmójimo. bè apmislyjimo. n'apsidūmódams. niẽko n'apdumódams.

Gedankenlosigkeit, die, n'apsidūmójimas. *etwas in G. thun*, ką̃ bè apsidūmójimo (*od.* lýg kaĩp šãpnyje, *wie im Traum*) darýti. *Dummheit*, paikùmas. neprotingùmas.

gedankenreich, *Adj., von Personen*, mislingas. *von einer Schrift, Rede*, pìlnas wertingų žõdžių. pìlnas minẽtinų išt arìmų; *od.* mislių.

Gedankenreichthum, der, *s.* Gedankenfülle.

Gedankenreihe, die, mislių dawãdas. mislių eilė̃.

gedankenschwer, pìlnas šwarbių mislių.

Gedankenschwere, die, mislių šwarbùmas.

Gedankenstrich, der, *etwa:* apmislyjimo brūkis, io.

Gedankentausch, der, *gegenseitiger*, pasipãšakojimas. pasišnekėjimas. mislių pasišãkymas (kits kitám).

gedankenvoll, 1) *s.* gedankenreich. — 2) *in Gedanken versunken, nämlich etwas g. thun*, gálwą pìlną mislių turẽdams ką̃ darýti. *s. v. a. sorgenvoll*, pìlnas rūpesczių. *er ging g. umher*, jìs gálwą pìlną mislių (*od.* rūpesczių) turẽdams apliñkui waikštinẽjo.

Gedärm, das; **Gedärme**, die, gróbai. *auch:* widurieĩ (*Eingeweide*).

Gedeck, das, *s.* Couvert.

gedehnt, tę̃stas. *rslt.*, nùtę̃stas. *er spricht sehr g.*, jìs kalba žodžiùs ilgaĩ nutę̃sdams. *die Rede war sehr g.*, tàs žõdis bùwo labaĩ ỵ ilgùmą nùtę̃stas. *vgl.* dehnen.

gedeihen, 1) *wachsen, zunehmen, von Menschen, Thieren, Pflanzen, im Gegensatz vom Verkümmern*, taŕpti. *gut gerathen, vom Getreide, Vieh*, ušt ìkti. *die Kinder, Pferde und die Saaten g. (verkümmern nicht)*, waikaĩ, arklieĩ, šẽjimai taŕpsta. *von Pferden, von Arbeiten, guten Fortgang haben*, šẽktis. *mir gedeihen die Pferde nicht*, mán arklieĩ nè-šekas. *seine Arbeit gedeiht ihm sehr gut*, jám jõ dárbas labaĩ šẽkas. *das Getreide ist dies Jahr nicht gediehen (hat keinen guten Erfolg, Fortgang gehabt)*, jawaĩ šỵmẽt n'ušt ikę̃. *der Wohlstand gedeiht im Frieden*, paláimą taŕpsta pakãjaus cziẽsė. *unrecht Gut gedeiht nicht*, neteisùs lõbis ne-šketšia (*verschlägt nicht*). wẽik šunỹkšta; šugaĩšta (*verschwindet*). — 2) *nützen, z. B. einfache Speisen gedeihen dem Menschen am besten*, prašti waĩgiei žmõgui labiáusiei priderìngi; prìmuša (*schlagen an, machen fett*) labiáusiei añt šweikãtos; labiáusiei šweĩk (*sind am gesündesten*). — 3) *fortschreiten, z. B. das ist dahin gediehen*, taĩ jaũ añt tõ parẽjo. taĩ jaũ teĩp tolì parẽjo. — 4) *wozu gereichen, ausschlagen, z. B. die Leiden gedeihen uns zum Segen*, wargaĩ mùms dẽra añt žegnõnės; *auch:* wiršta ỵ žegnõnę̀ (*verwandeln sich in S.*). *die Sache ist sehr übel g.*, šù tũm dalykù dideĩ piktaĩ šṫõjos; wiršto. tàs dalykas labaĩ ne-pasišekė. — **Gedeihen**, das, tarpìmas (*auch:* tarpà). ušt ìkimas. pasišekimas. škelšimas. škalša: *in der Bdtg der entspr. Verba. im Übrigen durch die Verba selbst. Wohlstand*, pašturẽjimas. *Jmdm G. wünschen*, kám ušt ìkimą (*od.* pasišekimą; paláimą; pašturẽjimą) wẽlyti.

gedeihlich, 1) *Wachsthum befördernd*, tarpùs. *fruchtbar*, waišingas. *z. B. g. Nahrung*, tarpùs maĩstas. *g. Witterung*, tarpùs

Digitized by Google

(*od.* waiſingas) óras. — 2) *nützlich*, priderìngas. — 3) *glücklich*, palaimingas. *z. B. das hat einen g. Fortgang*, tàs dalýkas taŕpſta; ſẽkas; tùr gẽrą paſiſekìmą. ſù tãm dalykù eĩt palaimingai.

gedenken, 1) *Jmds, s. v. a. an Jmdn denken*, kõ miněti. *gedenke mein*, miněk manęs. — 2) *sich erinnern*, kõ atſimiñti. kõ n'uźmiřßti (*nicht vergessen*). *ich werde dir das gedenken*, àß táw taĩ n'uźmiřßiu. *od.* àß táw taĩ paminẽſiu. *mit den Gedanken weit zurückreichen, z. B. ich gedenke dess noch*, àß taĩ dár primenu. àß tõ dár atſimenu. — 3) *erwähnen*, kõ minėti. *rslt.*, paminėti. *gedenke dieser Sache nicht*, nè miněk tõ dalýko. *der vorher Erwähnte*, pirmai minėtaſis. *in einer Schrift od. Rede anführend g.*, kã priwèſti. *Jmds oft g.*, kã tánkiei garbawóti. — 4) *gesonnen sein, beabsichtigen, z. B. die Feinde gedachten uns anzugreifen*, nepriẽtelei mìſlyjo (*od.* ketìno) mùs uſpùlti. *er gedenkt zu reisen*, jìs kẽta (*od.* mìſlyja) keliáuti. — 5) *hoffen*, *z. B. ich gedenke doch noch einmal mein Vaterland wieder zu sehen*, àß mìſlyjůs (*od.* tikiůs) tìkt dár ſỹkį ſãwo tẽwißkę wẽĺ matýſęs. — **Gedenken**, das, minėjimas. paminėjimas. atſiminimas. garbawójimas. priwedìmas. ketìnimas (*auch:* ketėjimas); *in der Bdtg der entspr. Verba. seit Menschen G.*, kõĺ źmónės pirmena.

Gedicht, das, 1) *etwas Gedichtetes, zusammengedachtes*, ſumiſlyjimas. ſutaĩſymas. kàs ſumìſlyta. kàs ſutaiſýta. *Erdichtung*, prãmonė. — 2) *Volkslied*, dainà. — 3) *Kirchenlied, geistliches Lied*, giẽſmẽ. *ein G. machen*, giẽſmę (*od.* daĩną) ſutaiſýti; ſumiſlyti; padarýti.

Gedichtchen, das, giẽſmẽlė. *Volksliedchen*, dainẽlė.

gediegen, *rein*. cźỹſtas. *z. B. g. Gold*, cźỹſtas áukſas. *recht, echt*, tìkras. *tüchtig*, ßaũnas. *z. B. ein g. Mensch*, ßaũns źmogùs. *ein g. Werk*, ßaũns dárbas, *fest*, driútas.

Gediegenheit, die, *Reinheit*, cźỹſtỹbė. *Festigkeit*, driutùmas. *Echtheit*, tikrùmas. *Vortrefflichkeit, Bravheit*, ßaunùmas.

Gedinge, das, 1) *das Dingen*, derẽjimas. — 2) *ein Vertrag*, ſuderẽjimas; ſutikìmas. — 3) *gemiethete Herberge*, ſamdýta gaſpadà (*Act. 28, 30*).

Gedonner, das, griówimas.

gedoppelt, *s.* doppelt.

gedrängt, *s.* gedrängt, enge.

Gedränge, das, 1) *das Drängen*, briówimas. ſpriáudymas. *s.* Drängen, das. — 2) *ein zusammengedrängter od. sich gegenseitig drängender Haufe*, kamßà (*Stopfung*). ſuſlibriówimas (*Zusammendrängung*). *ich befand mich mitten im G.*, àß radaũſi widuryjè beſibriáujancźiųjų (*od.* beſiſpriáudancźiųjų) puĩko. *ich befinde mich im G.*, manę iß wiſũ pùſiũ briáuja, ſpriáudo. àß iß wiſũ pùſiũ ſuſpriáuſtas. *es entstand da ein grosses G.*, cźià pradẽjo briáutis; weřß ſpriáudytis. ſpriáuſtis. — 3) *Verlegenheit, Gefahr*, bėdà. *in's äusserste G. gerathen*, į didźiáuſią bẽdą pareĩti. *Jmdn in's G. bringen*, kã į bẽdą įbradìnti. *ich befinde mich im G.*, àß didźiõj bėdõj. àß jaucdidimė ſuſpriaudimė.

gedrängt, 1) *Adj.*, 1) *eig., zusammengedrängt (von allen Seiten)*, ſuſpáuſtas; ſpriáuſtas. ſuſpeiſtas. *von einer Seite, z. B. an die Wand g.*, priẽ ſiẽnos priſpeil pribriáutas; priſpriáuſtas. *den Drang allen Seiten empfindend*, iß wiſũ p ſpáudźiamas; ſpriáudźiamas. *enge*, añkſ *sie standen g.*, jiẽ ſtowẽjo ankßtaĩ ſpriáuſti; *od. refl.* ankßtaĩ ſuſiſpriáudẽ. drängen. — 2) *uneig., z. B. g. E* triumpaĩ ſuglauſta kalbà. *genöthigt.* cźiamas. priwerſtas. — II) *Adv.*, ankſ ſuſpriáuſtai. *wir sitzen hier sehr g.*, ſẽdim ßicźion dideĩ **ankßtaĩ**; dideĩ ſpriáuſti. *es war Alles g. voll*, cźià vi ſẽdẽjo lýg kimßtè prikimßtà (*vollgest ein g. volles Zimmer*, ſtubà kupinaĩ kimßtà; ſuſpriauſtinaĩ pripìldyta. *schreiben*, kã triumpaĩ ſuglaũzdams rą

gedritt, *dreifach*, trìlinkas. trigubas. *drei Stücken bestehend, zusammengesetzt*, trilỹpis.

gedrungen, I) *Adj.*, 1) *enge zusammenpresst*, ſuſpriáuſtas. *eng in sich zusammenhangend, z. B. g. Rede*, triumpaĩ ſuglakalbà. *ein Mensch vom g. Körperbau*, driútas; ſtóras (*auch:* dùźas) źmogùs. źm ſtambiũ káulu. — *uneig., z. B. ein Rede*, triumpaĩ ſuglauſta kalbà. — 2 *nöthigt*, weřcźiamas. priwerſtas. *ich mich g., es dir zu sagen*, àß jaucźiùs cźiamas (*od.* priwerſtas), táw taĩ ſa *od. lieber:* manę lýg werſtè weřcźia. taĩ ſakýti. — II) *Adv.*, triumpaĩ. ſpriáuſtai.

Gedrungenheit, die, *z. B. G. einer R* triumpas kalbõs ſuglaudìmas; ſuſpria mas. *etwas in G. vortragen*, kã trium ſuglauſtą (*od.* kã triumpaĩ ſuglauzdams) kalbẽti. *auch:* ſuſpriáuzdams) kalbẽti.

geduckt *gehen*, gálwą paleñkęs eĩti. ſpr panarinęs eĩti.

Geduld, die, *Gleichmuth in Ertragung Leiden*, kantrùmas. *Ausdauer*, triwójimas. *rslt.*, ißtriwójimas. *G. in Ertragung Schwächen Anderer*, pakentinmas. *ges Erwarten des Besseren*, pakentėjimas. *habe G. mit mir, ich werde dir Alles zahlen*, pakentẽk (*auch:* palùkẽk) maą táw wiſlãb uźmokėſiu. *sich in G. fas* į kantrùmą paſidũti. *Jmds G. auf die P stellen*, kiẽnõ kantrùmą ißbandýti. dýti, kiẽk kantrùmo kàs turẽſęs. *die riss mir aus*, àß kantrùmo ne-tekaĩ ne-galėjau ilgiaũs triwóti. *ich verl die G.*, jaũ ilgiaũs (pakẽſti) ne-triwója. *verlor die G.*, àß ne-tekaũ kantrùmo.

Digitized by Google

ilgiaũs triwóti (*od.* kẽſti) ne-galėjau. jaũ ilgiaũs kẽſti ne-triwójau. *nur Geduld!* tikt palaũkk (*harre*)! *Plur.* tikt palaũkkite! *habe nur ein wenig G.*, tikt palukėk!

ulden, *sich*, 1) *warten*, laũkti. *rslt.*, palaũkti. *sich ein wenig g.*, palukėti (*demin.*). — 2) *ruhig sein*, rimti. ramùs búti. *od. lieber:* tylėti (*schweigen*). *zufrieden sein*, pakajingas búti. *sich zufrieden geben*, ĩ pakãjų dũtis.

uldig, I) *Adj.*, 1) *der ohne Widerstreben duldet*, kantrùs. *sei g.*, kentėk *u.* kẽſk! triwók! — 2) *zufrieden*, pakajingas. — 3) *nicht unruhig, z. B. ein g. Kind, Pferd*, ramùs kũdikis, arklỹs. *er ist nicht g.*, jìs ne-rimſta. *frq.*, ne-rimaſcziója. — II) *Adv.*, kantrieĩ. pakajingai. ramieĩ. rimdams. *er hat g. gelitten*, jìs kantrieĩ kentėjo.

ünken, das, *Gutdünken*, miſlìs. *handle nach G.*, darýk pagaĩ ſãwo mìſlį; kaĩp ſáw gér ródos.

ürt, garbėjė laĩkomas. *geehrter Herr* (*als Anrede*), garbėjė laĩkomaſis ponė. *jetzt üblicher:* pagárbintaſis (*gepriesener*) ponė.

ünet, *wozu*, kám tiñkãs. *s.* passend.

ür, die, bėdà. *in der Schriftsprache:* prėgadà. *älter:* pawojùmas. pawõjus. *er hat mich aus grosser G. gerettet*, jìs manę didžiõs bėdõs išgélbėjo. *Jmdn in G. bringen*, kã ĩ bėdą įvèſti. *sich in G. begeben*, ĩ prėgãdą įſidúti. *ich lief G., zu ertrinken*, àš konė (*od.* bewéik') nuſkendaũ. *ich lief G., zu ertrinken*, àš bewéik' búczíau nuſkeñdęs. àš buwaũ ĩ prėgãdą parėjęs nuſkẽſti. *ich laufe da G. ertrinken*, àš czià bewéik' galėczíau (*od.* galiù) nuſkẽſti. *die äusserste G.*, dieſiaſia prėgadà. *er hat eine grosse G. ausgestanden*, jìs didžiáuſioj bėdõj (*od.* prėgãdoj) búwęs. *er befindet sich in der G. des Lebens*, jìs rañdas gywaſtiės prėgãdoje. *od. lieber:* jìs czià bewéik' gál' ſãwo gývaſtį prapùldyti. *sich in G. stürzen*, ĩ bėdą ſkirti. *rslt.*, įſkóti. *er ist ausser G.*, jaũ jìs ſkiriasi prėgãdoj. jaũ jám bėdà prõ ſžulį. *er ist G. dabei*, czià gál' bėdõs paſidarýti. *es ist keine G. dabei*, czià niẽko ne-reĩk' bijóti. *es ist die G. dabei, dass das Haus umstürze*, czià bijótina, kàd bùtas galėtų ſugriũti. *ohne G. umhergehen*, niẽko ne-bijódams (*od.* bijótis ne-priwalýdams; *auch:* be báimės) apliñkui wáikſczioti. *nicht ohne alle G. im Sturme über den Strom schiffen*, nè bè prėgãdos (*od.* nè bè pawojùmo) peĩ per upę bėkti.

ährden, *in Gefahr bringen*, kã ĩ prėgãdą (*od.* ĩ bėdą) ſtatýti; įvèſti. *meine Ehre ist dabei gefährdet*, àš tamè bewéik' galėczíau ſawo viẽzlybãjį warđą prapùldyti. *mein Leben war dabei gefährdet*, mãno gywaſtìs tamè bùwo prėgãdoje; bėdojė. àš bewéik' galėczíau ſãwo gývaſtį prapùldęs.

ährlich, I) *Adj.*, 1) *mit Gefahr verbunden, Gefahr drohend*, prėgadìngas. *selt.*, pawojingas. *eine g. Reise*, prėgadìnga keliõnė. *g. Zeiten*, prėgadingi czíeſai. *ich befinde mich in einer sehr g. Lage*, àš randũs labaĩ prėgadìngame paſilaĩkyme. ſù manimì ſtów' labaĩ prėgadingai. ſù manimì teĩp ſtów', kàd mán labaĩ negeraĩ gál' eĩti. *ein g. Mensch*, prėgadìngas žmogùs. *auch:* nelãbas (*boshaft*) žmogùs. n'iſſtikimas (*dem man nicht trauen kann*). žmogùs, kuriõ turì bijótis; ſaugótis. — 2) *was leicht beschädigt, gefährdet werden kann, z. B. ein sehr g. Glas*, ſtiklas ſù kuriũm turì labaĩ paſidabódams apſi-eĩti. *der Mensch ist sehr g.*, tàs žmogùs labaĩ lepùs; opùs. — II) *Adv.*, prėgadingai. pawojingai. *er ist g. krank*, jìs dideĩ prėgadìngai ſerga. *mit seinem Leben stehts sehr g.*, ſù jõ gywaſtimì ſtów' labaĩ añt abejõs (*stehts zweifelhaft*). jõ gywaſtis ſtów' didžiõj prėgãdoje. *das sieht sehr g. aus*, taĩ labaĩ piktaĩ iſſiwéizd'.

Gefährlichkeit, die, 1) *der Gefahr drohender Zustand*, prėgadingùmas. — 2) *Ängstlichkeit*, baimingùmas. *Weichlichkeit*, opùmas. *Verzärtelung*, lepùmas.

gefahrlos, bè (jokiõs) prėgãdos. *diese Reise ist ganz g.*, añt tõs keliõnės powiſám niẽko ne-priwalù bijótis.

Gefährte, der, *Begleiter*, draũgas. *Genoss*, tawõrczius. *Theilnehmer an irgend einer Unternehmung, wie z. B. bei Handelsgeschäften*, beñdras.

Gefährtin, die, 1) *Begleiterin*, draũgalka. *sich eine (Lebens-) G. wählen*, ſáw draũgalką paſiſkirti. — 2) *Genossin*, taworczkà.

gefahrvoll, prėgadingas. pawojingas. *s.* gefährlich.

Gefälle, das, *Schrägheit, schiefe Lage*, paſliodnùmas. nůlaidùmas. *Steilheit*, ſtatùmas. *Höhe*, aukſtùmas. *der Fluss hat ein starkes G.*, ſrowė labaĩ nůlaidžieĩ (*od.* pakaĩniui *d. i. bergab*; ſtaczieĩ, *steil*) bẽga; wiřſta.

Gefälle, die, *Abgaben, an Geld*, mõkeſniei. *G. an Lieferungen*, perleñkiei. *Leistungen*, atſilikìmai. *auf diesem Grundstücke haften viele G.*, nů šito gruñtſtukio reĩk' daũg atlikti. *hast du die G. schon alle berichtigt*, ar tù wiſùs ſãwo mõkeſnius beĩ perlenkiùs (*od.* beĩ šeĩp kàs pareĩtis) atlikaĩ?

gefallen, *in der Schriftsprache:* pamėkti (√g). *im gew. Leben lieber:* patìkti. *das gefällt mir sehr*, taĩ mán labaĩ patiñka; pamėkſta. *das gefällt mir gar nicht*, taĩ mán powiſám ne-patiñka; ne-pamėkſta. *es gefällt mir hier*, mán šiczíon patiñka; pamėkſta. *wenn es dir gefällt*, jéi taĩ táw patiñk; jeĩ táw gér ródos. *es gefällt* (*beliebt*) *mir zu gehen*, mán gér ródos, eĩti. *wie es dir gefällt*, kaĩp táw pamėkſta kaĩp táw gér ródos. *lass dir's g.*, taĩ táw te-pamėkſta. *auch:* priiñk ùž gér. *er lässt sich das durchaus nicht g.*, jìs taĩ (*od.* teĩp) powiſám ne-nór' apſiiñůti (*will es so nicht übernehmen*). jìs tůmi ne-nór' pa-

Digitized by Google

kajìngas búti (*will nicht zufrieden sein*). jìs taĩ ne-nór pakélti (*will's nicht ertragen*). ne-nór pagérauti (*will's nicht gut heissen*). ne-nór ùž (*od.* peř) gér priimti (*als gut hinnehmen*). *von dir werde ich mir das nicht g. lassen*, nũ tawęs àš taĩ ùž gér ne-priimsiu.

Gefallen, der, das, 1) *Empfindung der Befriedigung*, pamėgìmas. *er hat keinen G. daran*, jìs tůmi ne-paśimėkśta. *auch:* jám taĩ ne-paměkśta; ne-patiñka. *Wille*, walė. *Jmdm zu Gefallen leben*, pagaĩ kiẽnõ wũlę eĩktis. *ich habe es dir zu G. gethan*, àš taĩ dariaũ táw įtìkti norėdams. *thue das mir zu G.*, darýk taĩ manęs dėl (*meinetwegen*); mán añt gẽro (*zu meinem Besten*); man añt dźiaũkśmo (*zu meiner Freude*). darýk mán tą méilę (*thu mir die Liebe*). *er handelt* (*od. lebt*) *ganz nach seinem eigenen G.*, jìs dãro (*od.* eĩgias) powiśám pagaĩ śawo wãlę (*nach seinem Willen*); pagaĩ śawo pamėgìmą; pagaĩ śawo diñkśczią (*nach seinem Gutbefinden*). *G. woran finden*, kůmi paśimėkti. *ich habe daran keinen G.*, àš tůmi ne-paśimėkśtu. mán taĩ ne-patiñka. — 2) *Gefälligkeit, Dienst, z. B. thue mir den G.*, darýk (*od.* išródyk) mán tą méilę. *Jmdm einen G. thun*, kám paślūžyti. *damit hast du mir einen grossen G. gethan*, tůmi tù mán labaĩ paślūžyjei. tůmi tù mán daũg gẽro išródei. tůmi tù mán daũg dźiaũkśmo padareĩ. *wenn du mir einen G. thun willst*, kàd tù mán kõ gẽro išródyti nóri. mán kõ gẽro (*od.* méilės) išródyti norėdams.

gefällig, 1) *was gefällt*, kàs paměkśta (√g). kàs patiñka. paměkśtąs. patiñkąs. *lieblich*, meilingas. *hübsch, graźus. nett, niedlich*, dailùs. *er hat ein g. Äussere*, jìs tùr meilingą (*selt.:* patiñkantį; paměkśtantį) išśiweizdėjimą. jìs pagaĩ išśiweizdėjimą graźùs; dailùs. *eine g. Sprache*, meilinga kalbà. *er sucht mir g. zu werden*, jìs jẽško mán įtìkti; mán paměkti. — 2) *was beliebt, z. B. ist es dir g.?* ar tù tõ nóri? ar tù tõ meĩlyji? *od. lieber:* ar tù norėtumbei? ar tù meĩlytumbei? *wenn es dir g. ist, so kannst du fahren*, kàd tù nóri (*od.* kàd táw miėl; kàd táw paměkśta; kàd táw patiñk), taĩ tù gali waźiúoti. — 3) *gern Gefälligkeiten erweisend, gütig*, meilingas. *dienstfertig*, paślußnùs. *er ist mir g., wo er es nur kann*, jìs mán paślūžyja, kuř tìkt įmanýdams. *man muss gegen Jedermann g. sein*, źmogùs turì koźnám paślūžyti; paklauśýti. reĩk priẽš kõźną meilingas (*od.* paślußnùs) búti.

Gefälligkeit, die, 1) *Dienstfertigkeit*, paślußnùmas. paklaūśymas. *Freundlichkeit*, meilingùmas. — 2) *Gefallen, z. B. G. thun, erweise mir diese G.*, išródyk mán tą méilę. padarýk mán tą gẽrą. *damit thust du mir einen G.*, tù mán tůmi méilės (*od.* gẽro) išródyśi. *ich habe es ihm aus G. gethan*, àš jám taĩ iš méilės (*od.* iš gerõs wãlės, *d.* *aus gutem Willen, nicht aus Zwang*; gerõs śirdiẽs, *aus gutem Herzen*) dariaũ àš taĩ dariaũ, jám paślūžyti norėdam *vgl.* Gefallen, gefällig.

Gefallsucht, die, troßkulỹs (*od.* peř mi dìdelis geidãwimas) kitiẽms patikti; m mėkti (√g). *od.* geidãwims kitũ pagį *er that es aus G.*, jìs taĩ dãrė tróki kitiẽms paměkti; *od.* paśiródyti nor kõks ßaũns jìs ẽśąs; *auch:* geĩzdams pagìrtas búti; kitũ méilę laiměti.

gefallsüchtig, kuřs peř miẽr meiláeja, kit įtìkti; kitũ pagirtas tàpti.

gefangen, *im Kriege vom Feinde g.*, gáutas. *in Strafhaft befindlich*, apk (*beschmiedet*). *jetzt lieber:* įśodìtas (e setzt). *Jmdn g. setzen, legen*, kã ap *jetzt:* kã (į kalėjimą) įśodìti. *Jmd nehmen*, kã śugáuti. *ein vom Feinde fangener*, śugáutas. *jetzt mehr:* gi ninks. *ein von der Polizei od. von Gerichten in Strafhaft gehaltener Gef gener*, kalinỹs.

Gefangenhüter, der, *s.* Gefangenwär

Gefangennehmung, die, śugawimas.

Gefangenschaft, die, *G. beim Feinde* gawìmas. *jetzt gew.:* gifángai. *er G.*, jìs gifángũse. *die Feinde halten in G.*, nepriẽteliai jį śugáutą laĩko. *rieth in G.*, jìs śugáutas. jìs parėjo fángus.

Gefängnisshaft, die, apkalìmas.

Gefangenwärter, der, kaliniũ • úźwe kaliniũ uźdabótojis.

gefänglich, I) *Adj., z. B. g. Haft*, limas. kalėjimas. — II) *Adv., z. einziehen*, kã apkálti. *od. jetzt lieber* (į kalėjimą) įśodìti.

Gefängniss, das, 1) *Gefangenschaft*, limas. — 2) *der Verwahrungsort der fangenen*, kalėjimas. *vralt.*, temn *Jmdn in ein G. setzen*, kã į kalėjima dìti; *auch:* įkißti; įmėśti. *in's G. ko* į kalėjimą pareĩti. *im G. sitzen*, kal śėdėti.

Gefängnissaufseher, der, kalėjimo úr das; uźdabótojis.

Gefängnissluft, die, óras (*od.* kwãpas) kal

Gefängnisstrafe, die, kalėjimo kora *er wird G. erleiden müssen*, jį kal korawós. jìs į kalėjimą pareĩs.

Gefängnissthür, die, kalėjimo dùrys.

Gefängniswärter, der, kalėjimo pri tojis; tañnas.

Gefäss, das, 1) *Heft, Griff*, rankinė. 2) *hohles Geschirr, zu Flüssigkeiten trockenen Dingen*, rỹkas. *ein hölz gläsernes G.*, medinis, śtiklinis rỹkas. *kleines G.*, rykẽlis. — 3) *Flüssigkeits ter im organischen Körper, Ader, Äderchen*, gyślùtė gyślėlė.

gefasst, *muthig*, drąśus. twirtõs śirdiẽs. *war bei dieser traurigen Nachricht*

Digitized by Google

g., jis tą̃ triūdną žinią gãwęs bùwo labaĩ ramus; tykõs ßirdiẽs; twirtõs ßirdiẽs. *vgl.* fassen, sich.

Gefecht, das, ſuſimußìmas. *ein grösseres G.*, mũßis. io. *es kam zwischen ihnen zu einem G.*, jiẽ ſuſimußė. *sie hatten ein G.*, jiẽ mũßės.

Gefieder, das, 1) *Federn*, plùnkſnos. — 2) *Vögel*, paũkßcźiei.

gefiedert, plùnkſnũtas. *in der Botanik:* lýg kokià plùnkſna. *die Blätter sind g.*, lãpai plunkſnoms prilýkſta (√g). *s.* befiedert.

Gefilde, das, *Feld*, laũkas. *Felder*, laukaĩ. *freies, offenes F.*, plýnas laũkas. *im G. der Seligen*, wiẽtoſe (*auch:* lankoſè, *Auen*) ißganýtųjų.

gefiammt, *voll Flammen*, lýg liẽpſnũtas.

Geflatter, das, *das Flattern*, ſplezdnãwimas.

Geflecht, das, *s.* Flechtwerk.

geflissen, *s.* beflissen.

Geflissenheit, die, *s.* Beflissenheit.

geflissentlich, *z. B. ein g. Fehler*, tyczìomis padarýtas (*od.* nuſidãwęs) pẽrſiźiūrẽjimas. *s.* Fleiss, mit.

Geflügel, das, ſparnìniei (*od.* plunkſnìniei) gẏwoliei. paũkßcźiei. *zahmes G.*, namìniei paũkßcźiei.

geflügelt, ſparnũtas. ſù ſparnaĩs.

Geflüster, das, ßnibždẽjimas.

Gefolge, das, *wrtl.*, paſekėjaĩ. *Gefährten*, draugaĩ. *das G. des Königs*, karãliaus paſekėjaĩ. ſù karãliumi draugè ẽſantiẽjiė. *einer aus dem G. des Fürsten*, wiẽns iß kunigáikßcźio paſekėjũ. wiẽns iß tũ, kuriẽ ſù kunigáikßcźiu draugè bùwo (*od.* yrà). *er befand sich im G. des Prinzen*, jis rãdos taĩp prìnco paſekėjũ; taĩp tũ, kuriẽ ſu prìncu draugè bùwo. *er kam ohne G.*, jis atẽjo bè paſekėjũ.

gefräßig, I) *Adj.*, ėdrùs. dideĩ añt ẽdeſio (*näml.* ſmailùs). *das Schwein ist sehr g.*, kiaũlė dideĩ ėdrì; dideĩ añt ẽdeſio. *ein g. Mensch*, rijũns. ėdìks. *milder:* walgùs (*der gern isst*). — II) *Adv.*, ėdrieĩ.

Gefräßigkeit, die, *eines Thieres*, ėdrùmas. *G. eines Menschen*, rijìmas. godėjimas ėdimė.

Gefreite, der, *milit. Ausdr.:* gifreĩteris, io. *als Adj., frei*, wálnas. *befreit, s.* befreien.

Gefreundte, der, *Verwandte*, gentìs, iẽs, *f. vgl.* verwandt.

gefrieren, *zu Eis frieren*, ĩ lẽdą ſußálti. *befrieren*, apßálti. *der Brantwein gefriert nicht*, brangwỹns ĩ lẽdą ne-ſußãla. *zum Theil g.*, ıßálti (*einfrieren*). *vom Frost gänzlich durchdrungen werden*, pẽrßálti. *die Äpfel sind gefroren*, obůlaĩ ſu-, ı-, pẽrßãlę. *Gefrornes*, ledìniei daiktaĩ. — **Gefrieren**, das, ſu-, ı-, pẽrßalìmas.

Gefüge, das, ſutáikymai. ſuglaudìmai.

gefügig, I) *Adj.*, lankùs. — II) *Adv.*, lañkiei. *vgl.* fügsam.

Gefühl, das, *der äussere Gefühlssinn sowie die Empfindung sinnlich u. geistig*, jautìmas. *od. lieber umschrieben durch's Verbum:* jaũſti (*fühlen, Gefühl haben*). *z. B. er hat ein G. für Recht u. Unrecht*, jis tùr' jautìmą tõ (*od.* jis jaũcźia taĩ; *auch:* numãno taĩ), kàs gér ir kàs pìkt yrà. *er hat ein feines G.*, jis jaũcźia labaĩ aßtrieĩ. *er that das im G. seiner Schwäche*, jis taĩ dãrė ſãwo ſilpnỹbę jaũſdams. *ich vermag meine G. nicht durch Worte auszudrücken*, àß ſãwo ßirdiẽs jautimùs (*od.* ką̃ ßirdìs jaũcźia) ne-galiù zõdźieis ißtarti. *ein dunkles G.*, ne-áißkus (*od.* drumſtùs) jautìmas.

gefühllos, 1) *ohne (äusseres) G.*, bè jautìmo. kuŕs niẽko ne-jaũcźia. — 2) *ohne inneres Gefühl*, kiẽtõs ßirdiẽs (*hartherzig*). neźmõgißkos ßirdiẽs (*unmenschlich*). ne-miėlaßirdìngos ßirdiẽs (*unbarmherzig*). bè paſigailẽjimo (*ohne Mitleid*). *er ist ganz g.*, jõ ßirdìs ne-tùr' neĩ jókio paſigailẽjimo. *sich gegen Jmdn g. machen*, prieß ką̃ ußfikiẽtinti.

Gefühllosigkeit, die, 1) *eig.*, jautìmo neturẽjimas. *gew. zu umschreiben, z. B. er hat es in G. gethan*, jis taĩ padãrė jautimo ne-turẽdams; bè jautimo bùdams. jis taĩ padãrė niẽko ne-jaũſdams. — 2) *uneig., Hartherzigkeit*, kiẽtà ßirdìs. *Unbarmherzigkeit*, nemiėlaßirdingỹſtė. nemiėlaßirdìnga ßirdis. *Mitleidslosigkeit*, ne-paſigailẽjimas. *Hartnäckigkeit*, kiẽtſprandỹſtė. *auch:* ſtorźiėwỹſtė (*Dickhäutigkeit*).

Gefühlssinn, der, jautìmas.

gefühlvoll, I) *Adj., weichen Herzens*, minkßtõs ßirdiẽs. *herzlich*, ßirdìngas. *leicht gerührten Herzens*, graudźiõs ßirdiẽs. *eine g. Rede*, graudì kalbà. *ein g. (mitleidiges) Herz*, paſigailintì ßirdis. paſigailẽjimo pilnà ßirdis. — II) *Adv.*, graũdźiei. graudìngai. ßirdìngai.

gefürstet, *zum Fürsten gemacht*, kunigáikßcźiu padarýtas. ĩ kunigáikßcźius ißkéltas.

gegen, 1) *bei Ortsbestimmungen, z. B. ich ging g. Osten, Westen, Süden, Norden zu*, àß ėjaũ ĩ rýtus, ĩ wãkarus, ĩ piėtùs, ĩ ßiáurę. *älter u. seltener:* àß ėjaũ rýtũnlinkai, wakarũn-linkai, piėtũn-linkai, ßáurėn-linkai. *die Stadt liegt g. Morgen*, miẽſtas gùl' ĩ rýtus (linkaĩ). *der Hase lief g. den Wald zu*, zuĩkis (*od.* kißkis) bẽgo gìriona; gìrion-linkai. *jetzt lieber:* añt gìrios linkaĩ. *ich hebe meine Hände auf g. den Himmel*, àß ſãwo rankàs pàkeliu danguñ. *er kam g. mich zu gelaufen*, jis manẽs-linkai atbẽgo; *auch:* manẽſpi *od. gew.* añt manẽs linkaĩ. *ich kam bis g. die Stadt*, àß atėjaũ ikì prieß miẽſta; *gegenüber*, tiẽs. *er wohnt g. die Kirche (od. der Kirche gegenüber)*, jis gywẽna tiẽs bažnýcźia; *der Stadt gegenüber*, tiẽs miẽſtù. *der Feind rückt g. die Stadt*, nepriẽteliei attráukia prieß miẽſtą. *die Donau fliesst g. die Sonne*, Dónawa tẽka (*od.* bẽga) prieß ſáulę. *er lief g. die Thür*, jis bẽgo prieß duris. *er stiess mit dem Kopfe g. die Wand*,

Digitized by Google

jìs gálwą (*od.* ſù gálwa) ỹ ſiẽną trefikė. — 2) *von der Neigung od. Handlung gegen Jmdn im freundlichen u. feindlichen Sinn, z. B. Gottes Liebe g. die Menschen,* Diẽwo méilė priẽß žmónes. *er ist gütig g. mich,* jìs priẽß manę̀ meilìngas. *murre nicht g. Gott,* ne-murmėk priẽß Diẽwą. *er widersetzt sich g. die Obrigkeit,* jìs ſtãtoſi (*od.* ſtėngiaſi; paſipriẽßyja) priẽß wyriauſybę. *g. das Gesetz,* priẽß zokãną. *gebrauche Arzenei g. die Krankheit,* wartók žoliũ (*od.* liẽkarſtwos) priẽß (*od.* prõ) ligą. — 3) *von der Annäherung an eine Zeit, z. B. komm g. Abend zu mir,* atéik priẽß wãkarą pàs manę̀. *g. Hahnenruf (früh Morgens),* priẽß gaĩdgyſtę (*u.* gaĩdyſtę). *g. Vesperzeit,* priẽß palùdiẽnius. *gegen Sonnenuntergang,* priẽß ſáulės nuſileidimą; *od. besser:* priẽß ſáulei nuſileidžiant. *g. das Ende des Jahres,* mẽtui beſibaĩgiant. — 4) *s. v. a. „fast", bei Zahlen, z. B. es waren heute g. zweihundert Personen in der Kirche,* ßeñdiẽn konè (*od.* màžne; bewéik') dù ßimtù žmoniũ bažnyčźioj bùwo. *in der Bdtg von „ungefähr," g. 200,* kókiu dù ßimtù; *u.* apiẽ dù ßimtù. — 5) *bei Vergleichungen, z. B. ich bin nichts g. ihn,* àß priẽß jỹ tikt niẽks. *die Erde ist g. die Sonne klein,* žẽmė priẽß ſáulę (rokũjant) tìkt mažà; *etwas Geringes,* tikt meñkas dáiktas. *das ist noch nichts g. das, wenn es erst recht anfängt zu frieren,* taĩ tìkt niẽkai (*od.* niẽks) priẽß taĩ (rokũjant), kàd ìß tìkro pradẽs ßálti. — 6) *in der Bdtg von „anstatt", z. B. ich habe eine Kuh g. ein Pferd ausgetauscht (im Tausche hingegeben),* àß kárwę ỹ árklį ißmainiaũ. *ich habe ein Pferd g. eine Kuh eingetauscht (im Tausche bekommen),* àß árklį ùß kárwę nuſimainiaũ. *Getreide g. Fische geben,* jawũ ùž žuwis dũti.

Gegenanstalt, die, kàs kám priẽßais (*od.* priẽß kã) ſtaĩſoma. *Gegenanstalten wegen Jmdn treffen,* priẽß kã priſigatãwyti. priẽß kiẽnõ ſitaĩſymus teipojaũ taiſýtis; ſitaiſýtis.

Gegenantwort, die, atſiliẽpimas. *Jmdm eine G. geben,* kám priẽßais atſiliẽpti. kám priẽßais atſakýti.

Gegenbefehl, der, *ein anderer Befehl,* kitõks (*od.* kìts) paliẽpimas. *einen G. geben,* kitókį paliẽpimą dũti. kitaĩp paliẽpti. *einen dem früheren ganz entgegengesetzten Befehl geben,* kokiám paliẽpimui powiſám priẽßtaráujantį paliẽpimą dũti. pirmámjām paliẽpimui kã powiſám priẽß paliẽpti.

Gegenbemerkung, die, *zu umschreiben, z. B. ich muss dagegen eine G. machen,* àß tám priẽßais (*od.* àß priẽß taĩ) dár kã turiù atſiliẽpti; paſakýti.

Gegenbericht, der, praneßimas kokiám kitám praneßimui priẽßais (*od.* priẽß). *Jmdm einen G. machen,* kám kókią kìtą žinią dũti.

Gegenbesuch, der, *z. B. Jmdm einen G. machen, etwa:* kiẽnõ apſilañkymą apſilañkymu atlýginti. *auch wohl:* priẽ kõ atpeñcź' wẽl' apſilankýti. priẽ kõ ùß taĩ, kàd jìs priẽ manẽs apſilañkęs, teipojaũ apſilankýti.

Gegenbewels, der, ißródymas kokiám kitám ißródymui priẽßais (ſtatýtas). *wogegen einen G. führen,* priẽßtaráujantį ißródymą ißwẽſti. ißródyti, kàd añs (pirmàſis) ißródymas ne-tiẽſà.

Gegenbild, das, *ein entgegengesetztes, ganz anderes Bild,* powiſám kìts (*od.* kitõks) ãbrozas. *ein widersprechendes Bild,* priẽßtaráująs ãbrozas. *ein Nachbild, ähnliches Bild,* ãbrozas kitám prilýkſtąs (*Vg*). *bild.:* nuźénklinimas (*Ebr. 9, 24*).

Gegend, die, 1) *am Horizont,* ßalìs, iẽs, *f. der Stern ging in jener G. unter,* žwaigždė tõj ßalỹj nuſiléido. — 2) *ein Landstrich, Landstrecke,* (žẽmės-) ßalìs. (žẽmės-) kam̃pas. *das ist in unserer G. nicht Sitte,* taĩ múſu kampè ne-būdas. *die G. am Walde,* pagirỹs *od. Pl.* pagirieĩ. *die G. am Fluss,* pa-upỹs. pa-upieĩ. *eine schöne fruchtbare G.,* graźùs waiſingas kam̃pas. *er lebt in der G. von Tilsit,* jìs gywẽna Tilžės kampè. *sie stoben nach allen Gegenden auseinander,* jiẽ ißdulkẽjo ỹ wiſàs ßalìs. *diese G. kenne ich genau,* ßỹ kam̃pa áß dideĩ pazíſtu.

Gegendienst, der, paßlūžyjimas ùß paßlūžyjimą, *ich werde dir einen G. erweisen,* áß táw (ùß tãwo paßlūžyjimą) iř wẽl' paßlūžyſiu. *sie erweisen einander Gegendienste,* jiẽ paſibūžyja kìts kitám. *ich bin ihm dafür Gegendienste schuldig,* àß jám ùß taĩ kaĩtas iř wẽl' paßlūžyti.

Gegendruck, der, ſpaudimas priẽßais. *einen G. ausüben,* priẽßais ſpáuſti. *da findet Druck u. G. statt,* tiẽ dalỹkai ſpaudžia priẽß kìts kìtą. cźión ſpaudìmas priẽß ſpaudìmą.

gegeneinander, (*sowohl männl. als weibl. Sing. u. Plur.*) priẽß kìts kitą. *die Liebe g.,* méilė priẽß kìts kitą. *g. kämpfen,* priẽß kìts kìtą kowóti. *g. auswechseln,* priẽß kìts kìtą ißkeĩſti. *die Bücher g. halten,* knygàs priẽß kìts kitą laikýti. *g. vertauschen,* priẽß kìts kìtą ißmainýti. *vgl.* einander.

Gegenerinnerung, die, *s.* Gegenbemerkung.

Gegenerklärung, die, atſiliẽpimas (priẽßais). *eine G. machen,* kám priẽßais atſiliẽpti. *vgl. auch* Gegenbemerkung.

Gegenforderung, die, prãſymas priẽß (*od.* priẽßais). prãßymas priẽß prãßyma. *ich habe an ihn gegen seine Forderung eine G. zu machen,* áß priẽß taĩ, kã jìs prãšo, teipiaũ kõ turiù prašýti.

Gegenfrage, die, kláuſymas priẽßais. *ich werde mit einer G. antworten,* áß kl priẽßais kláuſdams atſiliẽpſiu.

Gegenfüssler, der, *etwa:* priẽßkójis, jo.

Gegengabe, die; **Gegengeschenk,** das, 1) *als Handlung,* dowanójimas ùž dowanójimą.

Digitized by Google

dowanójimas priẽßais. — 2) *als Sache,* dowaną ùż (*od.* priẽß) dówaną. *etwas durch eine G. ausgleichen,* kã priẽßais (*od.* atpeñcz') dowanódams atlýginti.

Gegengewicht, das, *das auf der andern Seite hangende Gewicht,* añt antrõs pùsės kabãdis (*od.* pakabýtasis; uźdẽtasis etc.) swarčtis, czìo. kã atsweriãs swarčtis. *dies hält dem das G.,* tàs tã àtsweria. *od. neig.,* tàs tã nulaĩko.

Gegengift, das, nůdaĩ priẽß kã (*od.* priẽß kitùs kitùs nůdùs) įdũti.

Gegengruss, der, swéikinimas ùß (*od.* priẽß) swéikinima. atsiliẽpimas añt swéikinimo. *Gruss u. G. untereinander wechseln,* kits kitą swéikintis.

Gegenhall, der, atgarsẽjimas (priẽßais).

Gegenhieb, der, atkirtimas. kirtis priẽßais. *einen Hieb mit einem G. abwehren,* kirtį priẽßais kirsdams atgìnti.

Gegenhilfe, die, pagálba ùß pagálbą. *Jmdm G. leisten,* kã ùß pagálbą wẽl' (*od.* atpeñcz') gélbėti.

Gegenkaiser, der, *etwa:* priẽßciėcorius.

Gegenklage, die, skundà priẽß skuñdą. *G. gegen Jmdn erheben,* kã atpeñcz' apskústi.

Gegenliebe, die, méilė ùż méilė. *auch:* atsilẽpimas. *Jmdm G. beweisen,* kã ùż jõ méilę atmylėti. kám méilę ùż méilę iß-rỹti.

Gegenlist, die, kytrỹstė priẽß kytrỹstė. *List durch G. überwinden,* kytrỹstę kyrtrystė įveĺėti.

Gegenmann, der, *im Kampfe, z. B. das ist sein G.,* taĩ tàs wýrs, jù kuriũm mán nẽ ìmtis. *verständlich wäre auch wohl:* priẽßwyris, io. *Gegner,* priẽßininkas.

Gegenmarsch, der, 1) *Marsch Jmdm entgegen,* trũkis kám priẽßais. — 2) *Marsch zurück,* traukìmas (*od.* trũkis) atgãl. *Gegenmärsche machen,* ßẽn ir tẽn (*od.* wìs ßẽn ir atgãl) tráukti.

Gegenmeinung, die, priẽßtaráujanti misłis. misłis priẽß misłį statýta.

Gegenmine, die, *milit. Ausdr.:* priẽßmynė.

Gegenpapst, der, priẽßpópiežius, io.

Gegenpartei, die, priẽßininkai (*Gegner*).

Gegenpfand, das, ùßstatas ùż ùßstatą dũtas.

Gegenrechnung, die, rokùndas priẽß rokùndą. *ich werde ihm eine G. machen,* àß priẽß jõ rokùndą (atpeñcz') kìtą rokùndą sudarýsiu. àß priẽß jõ rokùndą sãwo rokùndą statýsiu. *etwas durch G. ausgleichen,* kã atsirokũdams ißlýginti.

Gegenrede, die, 1) *Antwort,* atsiliẽpimas. — 2) *Widerrede,* prẽßtarãwimas.

Gegensatz, der, *was einer Sache gegenüber steht,* kas kokiám dalỹkui priẽßais stów'. *etwas Widersprechendes,* kàs kám priẽßingaja. *die beiden Dinge bilden einen G.,* šiẽ dalykù stów' priẽß kits kìtą. *Finsterniss ist der G. vom Licht,* tamsỹbė stów' tiẽsióg priẽß šwiesỹbę. tamsỹbė šwiesỹbei priẽßbylis (*Gegner*). tamsỹbė šwiesỹbei tiẽsióg priẽß. *dieser ist der wahre G. von jenem,* šis tiẽsióg kitõks (*anders*) nė kaĩp anśaĩ.

Gegenschall, der, atgarsẽjimas.

Gegenschein, der, *Widerschein des Lichtes,* šwiėtimas priẽßais. atsišwiėtimas.

Gegenschrift, die, rãßtas kokiám kitám rãßtui priẽßais pa-, surašýtas.

Gegenseite, die, antrói pùsė; šalis. priẽßais stowintì pùsė; šalis.

gegenseitig, I) *Adj., z. B. g. Liebe,* méilė priẽß kits kìtą. — II) *Adv., z. B. sie lieben sich g.,* jiẽ mýlis kits kìtą. *wir helfen uns g.,* mẽs gélbamės kits kìtą. *vgl.* einander.

Gegenseitigkeit, die, *zu umschreiben, z. B. der Verein beruht auf G. der Hülfsleistung,* tà draugỹstė gulìdos añt tõ, kàd jõs šanariei (tarp šawẽs) kits kìtą gélbas.

Gegenspiel, das, *s.* Gegensatz, Gegentheil.

Gegenstand, der, dalỹkas *od.* dáiktas, *z. B. er sprach über einen wichtigen G.,* jis kalbėjo apiẽ kókį šwarbų dalỹką *od.* dáiktą. *G. einer Verhandlung,* dalỹkas, apiẽ kurį kalbamà yrà *od.* bùwo. *das ist ein G. von Bedeutung,* taĩ didis dáiktas. *das ist ein unbedeutender G.,* taĩ menkas dáiktas. *äussere Gegenstände,* wirßutiniei dalỹkai. — *Oft wird das Subst. „Gegenstand" auch durch Umschreibung ausgedrückt, z. B. dieser Ort ist ein G. göttlichen Schutzes,* šì wiėtà stów' Diẽwo apgýnime. šią wietą Põns Diẽws àpgina. *du bist ein G. meiner Sorge,* àš dẽl tawẽs rúpinůs. *er ist der G. meiner Hochachtung, meiner Liebe,* àš jį garbėjè laikaũ. àš jį méilėje turiù. jis priẽ manẽs stów' garbėjè, méilėje. *der G. seiner Rede war ihm gegeben,* jam bùwo uźdũta, apiẽ kã (*od.* apiẽ kókį dalỹką) jis tùrįs kalbėti. *ich werde das zum G. meiner Untersuchung machen,* àš taĩ (*od.* tã dalỹką) ißjėškósiu. *er ist der G. allgemeiner Aufmerksamkeit,* añt jõ wisì dabój. *sie ist der G. seiner Liebe,* ji jõ méilė. *er ist den Leuten zum G. des Spottes geworden,* jis žmoněms àpjůku pastójęs. *das ist der G. aller meiner Wünsche,* añt tõ eĩt wisì mãno meĩlyjimai. toktaĩ àš geĩdžiù iš širdiẽs dùgno.

Gegenstoss, der, triñkis (*od.* dauźimas) priẽßais. ãttrinkis, io.

Gegenstück, das, *ein entgegengesetztes Stück, Ding,* kõks priẽß stątýtas dáiktas. tiẽsióg kits (*od.* kitõks) dáiktas. *ein gleiches od. ähnliches Ding,* tokšaĩjaũ dáiktas. tám prilýkstas dáiktas.

Gegentheil, das, 1) *der Gegner, Gegenpart,* priẽßininkas. priẽßbylis, io. — 2) *das Gegentheil, das Entgegengesetzte, z. B. er thut das G. von dem, was ihm befohlen ist,* jis tiẽsióg priẽß taĩ (*od.* tám priẽß) dãro, kàs jám paliẽpta. jis tiẽsióg kitaĩp dãro, nė kaĩp jám paliẽpta. *er behauptet das G.*

Digitized by Google

von deiner Meinung, jìs tiẽſióg kitaĩp kaĩbą, nè kaĩp tù. jìs tám ką̃ tù kalbẽjęs, tiẽſióg priẽß kaĩba. *es geschah das G.*, powiſám (*od.* tiẽſióg) kitaĩp nuſidawė. *er ist ganz das G. von seinem Bruder*, jìs tiẽſióg kitõks (*od.* kìts) nè kaĩp jõ brólis. *im Gegentheil*, atpeñczˊ. tám tiẽſióg priẽß. *er ist nicht krank, sondern ist im G. sehr gesund*, jìs nè-ſerga, bèt atpeñczˊ (*od.* tám priẽß) jìs dideĩ ſweĩkas.

gegentheils, atpeñczˊ.

gegenüber, *z. B. der Baum steht der Brücke g.*, mẽdis ſtów tiẽs tiltu. *jenseit des Flusses, der Stadt gegenüber, sind Wiesen*, anàpus ùpės, tiẽs miẽſtù, yrà piẽwos.

Gegenverordnung, die, priẽßtaráująs paliẽpìmas. paliẽpìmas priẽß kókį kìtą paliẽpìmą ſtatýtas. tiẽſióg kìts paliẽpìmas.

Gegenverschreibung, die, ùzraßas ùž ùzraßą. uźrãßymas ùž uźrãßymą.

Gegenversprechen, das, paźadẽjimas priẽßais. paźadẽjimas ùß paźadẽjimą. *Jmdm ein G. geben*, kám ùß paźadẽjimą atpeñczˊ ką̃ paźadẽti.

Gegenvisite, die, *s.* Gegenbesuch.

Gegenvorstellung, die, *z. B. eine G. machen*, priẽß ką̃ kalbẽti. *Erwiederung*, atſiliẽpìmas. *Widerspruch*, priẽßtaraĩwimas. *eine G. wogegen machen*, priẽß ką̃ kalbẽti; atſiliẽpti; priẽßtaráuti; ką̃ ſakýti.

Gegenwart, die, 1) *Anwesenheit*, czìà buwìmas. *gew. zu umschreiben. z. B. er that es in meiner G.*, jìs taĩ dãrė mán czión b'ẽſant. jìs taĩ dãrė põ mãno akiũ. *der Herr hat die Hochzeit mit seiner G. beehrt*, põns añt ſwodbõs atſirázdams (*od.* apſilankýdams) taĩjei gaĩbę padãrė. *G. des Geistes beweisen*, ſtaigà ſuſimanýti. ſámonę ißródyti. *s.* Geistesgegenwart. — 2) *die Jetztzeit*, ßis czíẽſas. *auch:* dabaĩnykßtis czíẽſas. *er sorgt nur für die G.*, jìs tìkt ùß ßį̃ czíẽſą (*od.* ùß taĩ, kàs dabaĩ), rúpin. *er berücksichtigt nur die G.*, jìs tìkt tõ atbója, kàs dabaĩ yrà.

gegenwärtig, I) *Adj.*, 1) *zugegen, anwesend*, czìà ẽſąs. *ich bin jetzt hier g.*, àß dabaĩ, ſtái, czìà eſù. *ich war g.*, àß czìà buwaũ. *als ich g. war*, mán czìà b'ẽſant. àß czìà búdams. *g. sein, dabei sein*, pribúti (*im Präs. ungebr.*). *Jmdm g. sein*, kám põ akiũ (*vor den Augen*) búti. — 2) *jetzt seiend, jetzt vorhanden*, dabaĩnykßtis. *die g. Zeit*, dabaĩnykßtis czíẽſas. — II) *Adv., jetzt*, dabaĩ. *zu dieser Zeit*, ßiĩm czíẽſe. *selt.:* ßiũ metù.

Gegenwehr, die, atſigýnimas. *G. thun*, gìntis. *rslt.*, atſigìntis. *die Stadt wurde ohne G. erobert*, miẽſtas bè jókio atſigýnimo (*od.* powiſám neſigýnęs) laimẽtas. *sich ohne G. ergeben*, neſigýnęs paſidãti.

Gegenwind, der, wẽjas priẽßais. wẽjas į̃ akìs. *wir haben G.*, mẽs tùrim wẽją į̃ akìs. mùms wẽjas priẽßais (*od.* į̃ akìs) pùczia. *auch:* mùms wẽjas iß prýßakio (*von vorn*) pùczia.

Gegenwirkung, die, prówyjimas priẽßais; kám priẽß. paſipriẽßyjanti ſylà. *vgl.* Wirkung.

Gegitter, das, *Gitter, Gitterwerk, als Zaun, Gehege, bibl.:* narinýczios. *jetzt:* kryžinis twártas. *als Thür*, kryžinės durys. *Ist das Gegitter von hölzernen Latten, so wird statt* kryžinis *auch:* lotinis *gesagt.*

gegittert, kryžiũtas.

gegliedert, I) *Adj.*, 1) *eig., voller Glieder, Gelenke, z. B. eine g. Halskette*, lenciugẽlis iß nariũ ſudẽtas. narinis lenciugẽlis. narinė kãklo kẽtẽlė. — 2) *uneig., z. B. von der Rede, eine sehr g. Eintheilung der Rede, z. B. diese Rede war sehr g.*, ßità kalba bùwo į̃ daũg dalìs dideſnės iř mažeſnės ſuſmùlkįta. — II) *Adv., etwa:* wis põ ſanarẽlį. wis põ dalykẽlį. *vgl.* gliederweise.

Gegner, der, priẽßininkas. *er ist mein G.*, jìs mãno priẽßininks.

Gegnerin, die, priẽßininkė.

gegründet, 1) *eig., s.* gründen. — 2) *gewiss*, tikras. *zuverlässig*, ißtikimas. *gerecht*, teiſùs. *eine g. Nachricht*, tikrà (*od.* ißtikimà) žinià. *g. Ansprüche worauf haben*, kõ ſù teiſybė praßýti. *eine g. Hoffnung*, gruntìngas (*od.* gruntáunas) nuſitikėjimas. nuſitikėjimas tikrą gruñtą tùrįs. *dein Tadel ist g.*, tãwo peikìmas teiſùs; nè bè reĩkalo.

gehaben, *sich*, 1) *sich betragen*, paſi-elkti (√g). — 2) *sich befinden, in der Redensart: gehab dich wohl*, búk ſweĩkas! paſilik ſweĩkas!

Gehäge, das, *s.* Gehege.

Gehalt, 1) der, a) *Umfassung eines (hohlen) Raumes, z. B. eine Tonne von drei Scheffel G.*, bõſas trijũ ßẽpeliũ talpõs. *aber auch bloss:* trijũ ßẽpeliũ bõſas. *auch:* bõſas trìs ßẽpelius laĩkąs. — b) *einen bestimmten Raum einnehmend, ausfüllend, z. B. ein Haufen Holz von zwei Klaftern G.*, mãlku krúwà trijũ klãfteriũ didelė; trìs klãfterius laĩkanti. — c) *innerer Werth*, werczià. wertýbė. *eine Münze von schlechtem G.*, pìningas menkõs werczióš. *Gedanken ohne G.*, mìſlys bè jokiõs wertýbės. *ein Mensch ohne allen G.*, žmogùs bè jokiõs wertýbės. *s. v. a. ohne Halt*, žmogùs bè jokiõs twarkõs. ne-twìrtas žmogùs. — 2) das *Gehalt, Besoldung*, algà. *vgl.* Besoldung.

gehaltleer, gehaltlos, *ohne innern Werth*, bè jokiõs wertýbės. niẽkam nè weřtas. menkaĩ kám weřtas. *eine g. Rede*, tußczià kalbà. niẽkinga kalbà. kalbà peř niẽka. kalbà neĩ ßis neĩ tàs.

Gehaltlosigkeit, die, *zu umschreiben, s.* gehaltleer.

gehaltreich, gehaltvoll, *g. Münze*, pìningas daũg ſidãbro (*od.* áukſo) tùrįs. *von grossem Werth*, didžiõs werczióš. *g. Worte*, ſwař-

Digitized by Google

s (*od.* brángūs) žõdžiei. *ein g. Schreiben,* ſtas, kuriamè daũg paſakýta.
ange, das, 1) *angehängte Zierrathen,* ėkabos. — 2) *G. eines Berges,* kriaũſius. riaũſius. — 3) *Degengehänge,* kárdo ias. — 4) *Eingeweide,* widurieĩ.
rnisch, ſarwũtas. apßarwũtas. *die Gernischten,* ßarwũtiėjiė. *vgl.* harnischen.
sig, I) *Adj.*, 1) *hassend, feindselig,* tas. nelãbas. *voll Hass,* pilnas n'apýntos. *eine g. Handlung,* iß nelabõs diẽs (*od.* iß n'apýkantos) pareĩnąs dárbas. ch *bloss:* nelàps dárbas. *sein Thun ist* jõ dãrymas pilnas n'apýkantos. *in geiger Weise,* lýg kaĩp iß n'apýkantos. p iß piktùmo. kaĩp iß nelabõs ßirdiẽs. pýkantos bũdù. — 2) *verhasst,* n'apẽžiamas. baiſùs. *du bist ihm g.,* tù jõ pkeñcžiamas. jis tawę̀ n'apkeñcžia. jis ỹs baĩſis. tù priẽ jõ n'apýkantoje eſi. *m g. werden,* priẽ kõ ĩ n'apýkantą ĩti. *das ist das G. dieser That,* taĩ darbo baiſùs dalỹks. taĩ ßimè dalykė ſù: pabaiſėtina. — II) *Adv.*, nepriẽtenai. ſù piktà ßirdimì. ſù n'apýkantos ßirdimì. ſù nelabumù. ſù n'apýkanta. ýkantoje. n'apkeñcžiamai. baĩſiei. paſiėtinai. *von Jmdm g. reden,* apiẽ kã̀ (*od.* ſù n'apýkanta) kalbėti. (*Not.* neũ *heisst „nicht sehr" u. ist daher im e von „gehässig" zu vermeiden.*)
, das, kiſtis, cžio. kuř kertamà.
ft, *mit Haufen, ein g. Mass,* kaupũtas ußkaupũtas; *auch:* kùpinas) ſaĩkas. *Haufen,* krũwomìs. *s.* häufen.
se, das, *Kapsel, Büchse,* diėžė̃. *das der Uhr,* tãßiũrės diėžė̃. *jetzt gew.:* iũrės giheĩzas. *G. der Schnecke,* diėlės ch: diėliũ) diėžė̃.
ge, das, 1) *Zaun,* tworà. aptwėrimas. *G. um einen Garten machen,* daržą orà) aptwérti. — 2) *der umzäunte Ort,* rtas. *ein G. im Walde, Schonung,* uſtinė. draũdžiamoji (*näml.* gìria). — *eig., Jmdm in's G. kommen,* peř kiẽnõ ėžiũ pėreĩti. ĩ kiẽnõ rubežiùs pareĩti. *a. sich in Jmds Angelegenheiten mien,* ĩ kiẽnõ dalykùs kìßtis. *Jmdm hind in den Weg kommen,* kám põ kójų miũtis.
m, I) *Adj., verborgen,* pàslėptas. *was gehalten wird,* ſlėpiamas. *unbekannt,* paźiſtamas. nežinomas. *was nicht gezeigt rd,* neródomas. *ein g. Brief,* paſlėptà ỹmiata. ſlapcžieĩ ißraßýta (*od.* ißſiųſtà) ỹmiata. *ein in geheimer Schrift geschriener Brief,* nepaźiſtamais (*od.* dywnaĩs; atißkais) rãßtais ißraßýta grỹmiata. *ein Bote,* páslas ſlapcžieĩ ißſiųſtas. *g. Nachlungen gegen Jmdn ausüben,* kõ ſlapieĩ tykoti. *ein g. Vertrag,* ſlapcžieĩ paỹtas derėjimas. *eine g. Kraft,* nepaźiſtama ſylà. *ein g. Zeichen,* ypatißkas (*od.* ko n'ißmãnoms) žénklas. *etwas g. halten,* kã̀ pàslėptą laikýti. *s. v. a. verschweigen,* kã̀ uſtylėti. kã̀ niẽkam ne-ſakýti. *es wird etwas vor mir g. gehalten,* mán kàs ſlepiamà. *in's G., im G.,* ſlaptà. ſlaptomìs. ſlapcžieĩ. *sich in's G. entfernen,* ſlaptà (*od.* ſlaptomìs; ſlapźieĩ; nežinomai; niẽkam nežinant) atſtóti. *Geheimerrath, etwa:* tikras karãliaus duñcžius. wiẽns aukßcžiáuſiųjų duñcžiũ. *gew. als Titel:* giheĩmdrotis, cžio. — II) *Adv.*, ſlaptà. ſlaptomìs. ſlapcžieĩ. paſlėptaĩ. nežinomai.

Geheimbote, Geheimbrief, Geheimrath u. s. w. *s.* geheim.

Geheimhaltung, die, ſlėpimas. *vgl.* geheim (halten).

Geheimniss, das, *in der Schriftsprache:* paſlėptinė. *bibl. auch:* paſlaptinė. *sonst lieber umschrieben:* kàs paſlėptà. kàs ſlepiamà etc. *s.* geheim. *er macht kein G. daraus,* jis taĩ nè-ſlepia. *Jmds G. ausforschen,* kiẽnõ paſlėptinès (*od.* kã̀ kàs pàslėpta laĩko) ißtárdyti. *Jmdm ein G. entlocken,* kám kókią paſlėptinę ißgáuti. *er hat mir das G. seines Herzens entdeckt,* jis mán ſãwo ßirdiẽs paſlėptinę àtdengė. jis mán paródė kã̀ jis ſãwo ßirdyjè ùßſlėpta turėjo. *er hat mir alle seine Geheimnisse vertraut,* jis mán wiſàs ſãwo paſlėptinès pawiẽryjo; paſãkė. *sie haben keine G. vor einander,* jũdu kìts kitám niẽko nè-ſlepia. *das ist mir ein G.,* taĩ mán ne-žinoma. taĩ mán ne-paźiſtama. taĩ àß ne-žinaũ; n'ißmanaũ. *das ist ein öffentliches G.,* taĩ wiſiẽms žinoma paſlėptinė.

geheimnissvoll, 1) *voll von Geheimnissen,* pilnas paſlėptiniũ. — 2) *räthselhaft, dunkel,* tamſùs. dỹwnas. nepėrmãnomas. *die Offenbarung Johannis ist ein g. Buch,* Jõno apreißkìmo knỹgos yrà dywnaĩ tamſios; nepėrmãnomos. — 3) *geheimthuend,* kuřs dẽdas didès paſlėptinès žinãs. *ein g. (versteckter) Mensch,* ſlapùs žmogùs. žmogùs, kuřs ſãwo miſlìs baĩſiei ſlãpſto.

Geheimrath, der, *s.* geheim.

Geheimschreibekunst, die, mokẽjims ypatißkais ženklaĩs raßýti.

Geheimschrift, die, ypatißkas (ne wiſiẽms žinomas) rãßtas. ſlėpiamas rãßtas.

Geheiss, das, paliėpimas. *ich komme auf dein G.,* àß ateinù añt tãwo paliėpimo. *auch:* àß ateinù táw liẽpus; táw liẽpiant. *ich werde auf dein G. kommen,* táw liẽpiant àß ateĩſiu. *vgl.* Befehl.

gehen, A) *eig., sich (langsam) fortbewegen, von Menschen, Thieren und leblosen Dingen,* eĩti. *rslt., je nach den auszudrückenden Nebenbeziehungen:* nu-, į-, iß-, pa- etc. -eĩti. *der Mensch, die Gans, Uhr, die Mühle, der Kahn geht,* žmogùs, žąſis, žiẽgorius, wáltis eĩt. *die Mühle geht,* malũnas eĩt; *aber auch:* ſùkas (*dreht sich*). *schnell gehen, laufen,* bėkti (√g). *gehe mir aus dem Wege,* eĩk mán iß kẽlio. *rslt., er ist mir aus dem Wege gegangen,*

Digitized by Google

jìs mán iß kẽlio paẽjo. *in die Stadt g.,* ĩ miẽſtą eĩti. *rslt., hineingehen,* ĮeĩtI. *zu Fusse g.,* pẽſcźias (*auch:* pẽſcźiõms, *näml.* kójomis) eĩti. *langsam g.,* pamažėliù eĩti. *schnell g.,* greĩtaĩ eĩti. *auf den Zehen g.,* añt (kóju) pirßtũ eĩti. *ich kann nicht g.,* àß ne-galiù eĩti. *ich kann nicht recht g., nicht recht vorwärts kommen,* àß ne-galiù paeĩti. *ich bin heute sechs Stunden gegangen,* àß ßeñdiẽn ßeßis ſtùndus ėjaũ. *ich bin eine Meile gegangen,* àß wiẽną mỹlę ėjaũ. *du musst den schmalen Weg g.,* tù turì ſauriũju keliù eĩti. *barfuss g.,* bãſas eĩti. *der Fluss geht langsam,* ſrowė eĩt (*auch:* tẽka) pamažù. *der Fluss geht schnell,* ùpė eĩt (*od. lieber:* bẽga; tẽka) greĩtai. *der Fluss geht in's Meer,* ùpė bẽga ĩ júres. — *Besondere Arten u. Beschaffenheiten des Gehens,* 1) *mit Rücksicht auf die Haltung des Körpers etc., langsam einher gehen, wandeln,* wáikßcźioti. *demin.,* waikßtinẽti. *mit langgestreckten Beinen u. vorgestrecktem Halse g.,* tiñpinti. *breitbeinig g.,* žirglénti. *unsicheren Schrittes (im Finstern) g., wie ein Blinder,* krapinẽti. *leichten leisen Trittes g., wie die Katze,* pėdinẽti. *leise tretend g.,* tỹkinti. *mit aufgesetztem Buckel, mit gekrümmtem Rücken einhergehen,* kũprinti. *demin.,* kũprinẽti. *mit gesenktem Haupte g.,* dỹrinti. *demin.,* dyrinẽti. *mit gesenktem, lauerndem, ein böses Bewusstsein verrathendem Blicke g.,* diſbinti. — 2) *das Gehen durch die Richtung (woher, wohin etc.) bestimmt, z. B. zu Jmdm g.,* pàs kã eĩti. *rslt.,* nueĩti. *in die Stadt g.,* ĩ miẽſtą eĩti. *rslt.,* nu-, Į-eĩti. *hinaus g.,* laũkan (*u.* laũku) eĩti. *rslt.,* ißeĩti. *nach Hause g.,* namũn eĩti. *rslt.,* **a**) *vom Standpuncte des Orts., von dem man fortgeht:* paeĩti. *er ist nach Hause gegangen,* jìs namũn paẽjo. — **b**) *vom Standpuncte des Hauses, in dem er angelangt ist:* jìs namũn parẽjo. *auf's Feld g.,* añt laũko eĩti. *rslt.,* ißeĩti. *in den Tod g.,* ĩ ſmeĩtį eĩti. *auf Reisen g.,* añt keliõnės paſidũti. iß-keliáuti. *wo soll ich hin g.?* kuř àß eiſiu? kuř àß diñgſiu (*wo soll ich bleiben*)*?* *wo geht deine Reise hin?* kuř keliáuji? *geh zum Henker!* eĩk ſũkais! eĩk pàs bùdelį! eĩk añt gálgiu! *s. v. a. fortgehen,* ßaliñ eĩti. *rslt.,* atſtóti. *es ist Zeit zu g.,* jaũ reĩks eĩti. *willst du schon g.,* ař jaũ nóri eĩti? *gehe noch nicht,* dár n'eĩk! dár búk! dár paſilìk! *geh deiner Wege,* eĩk ſàwo keliù. *Jmdn g. lassen, d. i. entlassen,* kã ƀaléiſti. *Jmdn in Ruhe lassen,* kám pakãjų dũti. — *wornach, zu welchem Zweck g.* (*um es zu holen*)*, z. B. nach Brot g.,* dũnos eĩti. *nach Wasser g.,* wandeñs eĩti. *nach Geld g.* (*bei einer Heirath*)*,* piningũ źwálgauti. *bist du nach dem Pferd gegangen?* ař árklio ėjeĩ? *ich gehe nachzusehen,* àß einù paźiūrẽti (*vralt.,* paźiūrėtū). *er geht zu richten,* jìs eĩt ſũdyti (*vralt.,* ſũdytū). — *woran gehen, an die Arbeit g.,* priẽ dárt eĩti. *mühsam an die Arbeit g.,* priẽ dárt reñktis (*γg. eig., sich bücken*). *woran von wo aus, von wo hinweg g., z. B. dem Hause g.,* iß bùto eĩti. *rslt.,* ißeĩt *aus der Stadt g.,* iß miẽſto eĩti. *rslt.,* eĩti. *aus dem Wege g.,* iß kẽlio eĩti. iß-eĩti. *Jmdm aus den Augen g.,* kám akiũ eĩti. *rslt.,* paeĩti; atſtóti. *gehe aus den Augen!* eĩk mán iß akiũ! — *durch g., z. B. durch einen Fluss* peř ùpę eĩti. *rslt.,* pėreĩti. *durch's Land durch die Stadt g.,* peř źẽmę, peř miẽſt eĩti. *rslt.,* pėreĩti. — *worüber g., z. B. über eine Brücke g.,* peř tiltą eĩti. *rslt.* pėreĩti. *über einen Berg g.,* peř kálną eĩti. *rslt.,* pėrcĩti. — **B**) *uneig.,* 1) *handeln, verfahren, z. B. wobei bedächtig zu Werke g.,* kokiamè dalykè paſidabóda eĩktis. *er geht in seiner Strenge zu* jìs ſãwo aßtrumè peř tolì eĩt. jìs peř aßtr eĮgias. *seine Thorheit geht zu weit,* paikỹſtė eĩt peř tolì. — 2) *Raum h z. B. das Fuder Heu geht hier nicht durch,* tàs ßiẽno weźimas ßicźion pràtelpa. *wie viel Milch geht in Eimer, in diese Flasche,* kiẽk daũg pi teĩpa ßitaĩ kibirė, ßitõj plẽcźkoje? *diese Kirche gehen tausend Menſch* ßitõj baźnyčźioj teĩpa túkſtant źmo *dieser Saft geht in die Flasche nicht ein (etwa wegen zu dünnen Halses),* ſýwus ne-galì ĩ plẽcźką Įgáuti. — 3) machen; gerechnet werden, z. B. auf Thaler gehen dreissig Silbergroschen, wiẽno dórelio pareĩt (*od.* rokũjama) deßimt trecźiõkų. — 4) *sich bis wohin strecken, hinreichen, z. B. das Kleid bis an das Knie,* rūbas ſiẽkia (*od.* nute eĩt) ikì kẽliū. *es geht bis über die W* taĩ eĩt ikì peř blauzdàs. *das Wasser den Pferden bis an den Bauch,* w ſiẽkė (*od.* pritẽko; ėjo) arkliams iki pil *das Gebirge geht bis an das Meer,* kalnaĩ eĩt (*od.* ſiẽkia; nuteñka) iki jū *das Wasser ging bis über die Knie,* w ſiẽkė (*od.* ėjo) ikì peř keliùs. — 5) *gerichtet sein, z. B. dieser Weg geht der Stadt,* tàs kél's eĩt ĩ miẽſtą. *die F ster gehen nach der Strasse,* langaĩ añt ūlyczios linkaĩ. *dieses Fenster, Thür geht in den Garten,* tàs làngas, dùrys eĩt ĩ daržą. *es geht ein tiefer G ben um die Stadt,* apliñk miẽſtą eĩt grãbę. *um den Garten geht ein Zaun,* liñk daržą eĩt tworà. — 6) *geschehen, sich gehen, z. B. da geht etwas vor,* kàs nuſidũda. *die Heirath wird doch sich g.,* tàs ſuſiwedìmas tacźiaũ *das geht durchaus nicht,* taĩ powiſiẽ niẽkù būdù) n'eĩt; ne-gál' būti; ne-nuſidũti. *es geht das Gerücht,* paſkl eĩt. ſkélbiama. kalbamà. *wenn es*

Digitized by Google

ginge, kàd teĩp eĩtų, kaĩp àß nóriu. taĩ pagaĩ mãno wãlę eĩtų. *die Sache t ganz gut*, ſų tų̃m dalykų̀ eĩt geraĩ. *ging anders, als ich erwartet hatte*, taĩ (*auch:* wiřto) kitaĩp, nè kaĩp àß buwaų̃ lyjęs. *es mag gehen, wie es will*, t'eĩt, p eĩt. *so wird es g.*, teĩp eĩs. — 7) *sich nden, z. B. wie geht es dir?* kaĩp táw ̃ kã̀ weiki? *es geht mir wohl*, mán ̃ eĩt. *mir geht es sehr schlecht*, mán ̃ piktaĩ eĩt. *bei uns geht alles gut*, múſų wiſlãb eĩt geraĩ. *mit meinem nken) Vater geht es schon besser*, mãno s jaų eĩt gerỹn. *wie wird es dir gehen?* p táw eĩs? *so geht es mir immer*, mán teĩp eĩt. *so geht es, wenn Kinder nicht en*, teĩp eĩt, kàd waikaĩ ne-klaũſo. *ich unternehme, das geht (od. geräth)* , kã̀ àß pràdedu taĩ eĩt geraĩ; taĩ ̃ ſękas. *es geht Alles drunter u. drüber*, ̃lãb eĩt krỹžių krỹžieis. — 8) *worauf en, sich beziehen, z. B. das ging dar-*, taĩ añt tõ ẽjo (*auch:* miẽryjo). *das auf die, welche etc.*, taĩ eĩt añt tų̃, ẽ etc. *auch:* taĩ ženklin tų̃ſius; taĩ ̃ tų̃ſius kalbẽta, kurię etc. *meine Absicht dahin*, mãno miſlis añt tõ eĩt. mãno lis tà yrà. àß taĩ miſlyjè turiù. — *von der Annäherung an einen Zeit-t, z. B. er geht in's zwanzigste Jahr*, eĩt ỵ dwideßimtų̃ſius metùs. *es geht in vierte Woche, seit etc.*, jaų taĩ ketwir-nedẽlė, kaĩp etc. *es geht auf den Abend*, wakarõp. jaų wãkarsártinas. *es geht den Morgen*, jaų rýtas artì. *es geht zwölf*, jaų eĩt añt dwýlika. — 10) *vor-reiten bis zu einem gewissen Grade, B. die Begierde des Menschen geht oft weit*, žmogaũs pageidìmai kaĩtais teĩp eĩt. *du gehst in deiner Sparsamkeit weit*, tù ſãwo cźiẽdyjime per-tolì einì. *die Unbarmherzigkeit noch weiter hen?* ař nemiẽlaßirdingỹſtė dár gál' di-nė paſtóti? *das geht zu weit*, taĩ per-ig. — 11) *in einzelnen Redensarten, B. es geht auf Tod u. Leben*, taĩ eĩt gywaſtiẽs iř ſmerčiės. *Gewalt geht vor echt*, kiẽnõ walè tõ tiẽſa. *es geht mir zu rzen*, taĩ mán eĩt peř ſirdį; *auch:* priẽ rdiẽs. *es geht mir Vieles im Kopf herum*, in daũgel galwõj apliñkui ſùkas. *dies ort kam ihm vom Herzen*, tàs žõdis ręjo jám iß ſirdiẽs. *das geht über meine räfte*, taĩ mãno ſylà ne-waliój. taĩ pér-t (peř) mãno ſylą. *das geht über mensch-che Begriffe*, taĩ péreĩt žmogaũs prõtą. *geht nichts darüber*, taĩ niẽks ne-pér-t. *der Teig geht, d. i. gährt*, taßlà rúkſta. ährt); kỹla (*hebt sich*). *daraufgehen, z. B. ist bei der Hochzeit viel darauf gegan-n, d. h.* a) *hat sich viel Geld ausgege-n*, añt ſwodbõs daũg piningũ ißſiléido. — b) *wurde viel verbraucht*, daũg ſuſiwar-jo. *verloren gehen*, prapùlti. *zu Grunde g.*, a) *im Sumpf, im Wasser versinken*, griműſti. *rslt.*, nugriműſti. — b) *umkommen*, praźúti. — c) *verloren gehen*, prapùlti. — d) *dem äusserlichen u. sittlichen Ruin verfallen*, ſuteßkẽti. *auf die Neige g.*, nuſẽkti. baĩktis. añt dùgno eĩti. *das Lied geht (wird gesungen) nach der Melodie*, tà giẽſmė eĩt (*od.* giẽdamà) pagaĩ tą̃ baĩſą; añt tõ baĩſo. *in sich gehen*, apſidumóti. *der Nagel geht (kriecht) nicht hinein*, negelỹs nè-lenda. — **Gehen**, das, ėjimas. nu-, iß-, at-, pa- etc. -ėjimas. bėgimas. tekẽjimas. wáikßcźiojimas. waikßtinẽjimas. tiñpinimas. źirglènimas. krapinẽjimas. pėdinẽjimas. tỹkinimas. diřbinimas. kũprinimas. kuprinẽjimas. dỹrinimas. dyrinẽjimas. tilpìmas: *in der Bdtg der entspr. Verba. vgl.* Gang.

Gehenk, das, *ein Riemen*, diržas. *ein Henkel*, ą̃ſa. *Schlinge*, kilpa.

gehenkelt, ą̃ſũtas. *auch:* ą̃ſinas. *ein g. Topf*, ą̃ſùcźius (*näml.* pũdas).

Geheul, das, *allg.*, kaũkſmas. *das G. der Hunde*, kaũkſmas. *das G. der Wölfe*, ſtaugìmas. *das G. der Winde*, úžimas. gaudìmas. *vgl.* Heulen, das.

Gehirn, das, (galwõs) ſmãginės. *ein Mensch ohne G., d. i. ohne Verstand*, menkprõtis, cźio. minkßtprõtis, cźio. paliùtis, cźio. *er hat kein G. im Kopf*, jìs ſmaginiũ galwojè ne-tùr'.

gehirnlos, beprõtis. cźio.

Gehöft, das, *ein Hofraum, ein kleines G.*, kiẽmas. *ein grosses G.*, dwãras. *Hofraum einschliesslich der Gebäude*, úkis, io. *ein grosser Hof, ein Edelhof*, dwãras. *die Gebäude allein*, trióbos.

Gehölz, das, *Bäume*, mẽdźiei. *Wald*, gìria. *ein kleiner Wald*, giráitė. girùtė. *sonst gew. nach der Art der zusammen stehenden Baum- u. Straucharten, z. B. Fichtengehölz*, pußýnas. *Eichengehölz*, auzůlýnas. *Birkengehölz*, berzýnas. *Weidengehölz*, karklýnas etc.

Gehör, das, 1) *das Hören*, girdėjimas. — 2) *das Vermögen zu hören, zu umschreiben, z. B. er hat ein schlechtes G.*, jìs negeraĩ prigirď. *er hat ein gutes G.*, jìs geraĩ prigirď. *er hat sein G. verloren*, jìs apkurtęs. *er hat das G. wiederbekommen*, jìs jaų wẽl' prigirď. jõ aũſys wẽl' atſigãwuſios. *er hat ein schlechtes musikalisches G.*, jìs ſãwo auſimìs balſùs ne-labaĩ àtſkiria. jìs girdẽdams n'ißpaźíſta, kõks baĩſas aukßtẽlnis kõks žemẽlnis. *es fällt stark in's G.*, taĩ pũl macnieĩ ỵ auſis. *etwas durch's G. lernen*, kã̀ tìkt teĩp girdẽdams ißmókti. *den Fischen fehlt das G.*, žùwys ne-tùr auſiũ (*fehlen die Ohren*). žùwys ne-gál' girdėti (*können nicht hören*). — 3) *das Anhören, die Audienz, zu umschreiben, z. B. Jmdm kein G. geben*, kõ ne-klauſýtis. kiẽnõ žodžiù ne-klauſýtis. *er giebt mir kein G.*, jìs manę̃s ne-dũdaſi

Digitized by Google

kalbėtis (*lässt sich von mir nicht sprechen*). jìs manę̀ ne-prisiléidž (prič̀ šawę̃s) (*lässt mich nicht an sich*). *er giebt den Schmeichlern G.*, jìs dabój añt tõ (*od.* atbój tõ), kã jám šaldliėžùwiei kaĩba. *ich habe bei ihm ein geneigtes G. gefunden*, jìs mãno žõdžiù meilingai pašiklaũšė. *s. v. a. Erhöhrung*, išklaũšymas. *ich habe bei ihm kein G. gefunden*, jìs manę̀ n'išklaũšė. àš ničko n'ištaisiaũ (*habe nichts ausgerichtet*).

gehorchen, *Jmdm*, kõ (*auch:* kám) klausýti. *rslt. u. demin., ein wenig g., gefällig sein*, paklausýti. *sich zu gehorchen entschliessen*, kõ paklùsti. *auf's Wort g.*, añt žõdžio klausýti. *er gehorcht nicht*, jìs ne-klaũšo. *er gehorcht den Befehlen nicht*, jìs paliėpìmams ne-klaũšo. — **Gehorchen**, das, klaũšymas. *Gehorsam*, paklušnùmas.

gehören, 1) *Jmds Eigenthum sein*, kám priklausýti. *z. B. dieser Garten gehört meinem Freunde*, tàs daržas priklaũšo mãno priẽteliui. *dieses Buch gehört mir*, tõs knỹgos mán priklaũšo. taĩ mãno knỹgos. tõs knỹgos mãno. — 2) *gebühren, zukommen*, pùltis. pareĩtis (*nicht:* parši-eĩti). *z. B. die Ehre gebührt dir*, garbė̃ táw pũlas; táw pareĩtis. *auf eine solche böse That gehört eine solche Strafe*, añt tokiõs piktadėjỹstės pũlas (*u. pritiñk d. h. passt*) tokià korawõnė; *auch:* reĩkia (*ist nöthig*) tokiõs korawõnės. — 3) *sich schicken, geziemen, passen*, pareĩtis. pùltis. pritìkti. *das gehört sich nicht*, taĩ ne pũlas. *wie es sich gehört*, kaĩp pũlas. kaĩp pareĩtis. *es gehört sich nicht, dass du dich darein mischest*, táw ne-pritiñka (*od.* ne-pũlas) čžiónai kištis. — 4) *erforderlich sein, z. B. es gehört viel Kraft dazu*, añt tõ daũg šỹlos reĩkia; priwalù; reikalinga. *zum Leben gehört Vieles*, añt pašigywẽnimo daũg reĩkia; daũg priwalù. — 5) *in Beziehung wozu stehen, Theil wovon sein, womit zusammenhangen, z. B. der Acker gehört zu meinem Gute*, tà dirwà priklaũšo prič̀ mãno úkio. *er gehört zu unserer Gesellschaft*, jìs priklaũšo prič̀ músų draugỹstės. *der gehört zu uns*, tàs prič̀ músų priklaũšo. tàs mùsiškis. *das gehört mit zum glücklichen Leben*, taĩ draugė̀ priklaũšo añt palaimìngo pašigywẽnimo. *er gehört zu unserm Geschlecht*, jìs priklaũšo prič̀ músų giminės. — 6) *wohin gehören, das gehört in die Küche*, taĩ priklaũšo (*auch:* pareĩtis) į kùknę. *das gehört nicht hierher*, taĩ nè šẽn priklaũšo. *ist es s. v. a. passen*, pritìkti. *z. B. das gehört nicht in die Kirche*, taĩ ne-pritiñka į baźnýčią.

gehörig, I) *Adj.*, 1) *angehörend, z. B. das Haus ist mir g.*, tàs bùtas mán priklaũšo. tàs bùtas mãno. *das Land ist ihm g.*, tàs bùtas jám priklaũšo. tàs bùtas jõ yrà. taĩ jõ bùtas. *vgl.* eigen. — 2) *sich worauf beziehend, Theil wovon, z. B. das Land ist zu diesem Dorfe g.*, tàs laũkas prič̀ šiõ kiẽmo priklaũšo. *der Flegel ist in die Scheune g.*, šprãgilas į škũnę priklaũšo; pareĩt. *dieser Mann ist zu uns g.*, tàs žmogùs prič̀ músų priklaũšo. tàs žmogùs mùsiškis. — 3) *geziemend, schicklich, passend*, pritiñkąs. kaĩp pũlas. *z. B. die Leinwand hat die g. Breite*, audimas tùr plõtį kaĩp pũlas; kaĩp pareĩtis; *auch:* tùr pritiñkantį plõtį. *er hat ein g. Betragen gezeigt*, jìs wiśái pritiñkančiai (*od.* pũlančiai; kaĩp pũlas; kaĩp pareĩtis) paši-elgė. *ist es s. v. a. nöthig*, reikalingas. *z. B. mit gehöriger Überlegung etwas thun*, šu reikalingůju apdumójimu kã daryti. — 4) *recht, richtig, z. B. zu gehöriger Zeit*, tikrù čžiešu. *am gehörigen (rechten) Ort*, tikrojè wiẽtoje. *am geeigneten Ort*, tiñkančioje wiẽtoje. — 5) *verdient, würdig, angemessen, z. B. er hat seine g. Strafe erhalten*, jìs šãwo pũlančiąją (*od.* pelnýtąją) korawõnę gãwo. *od.* jìs šãwo korawõnę, kaĩp pũlas, gãwo. — II) *Adv.*, pritiñkančiai (*angemessen*). pũlančiai (*gebührend*). *auch:* kaĩp pũlas. kaĩp reĩkia. kaĩp pareĩtis. pagal wertỹbę. pagal teisỹbę. *s. v. a. tüchtig, sehr*, dideĩ. *z. B. einen g. durchprügeln*, kã šaũniai (*od.* labaĩ; dideĩ; škaũdžiai) šuplẽkti. *genug*, ganà.

gehörlos, *ganz g.*, kurtinỹs. *g. werden*, uš-, apkurtìti. *g. geworden*, uš-, apkurtẽs. *g. machen*, uš-, apkurtìnti. *schwach hörend*, kuŕs (aušimìs) ne-prigirdẽ.

Gehörlosigkeit, die, neprigirdėjimas. *er leidet an G.*, jìs ne-labaĩ prigirdẽ. jìs wiśái ne-prigirdẽ. jìs wiśái ničko ne-gal̀ girdėti.

Gehörnerv, der, *etwa:* ausiũ girdimoji gyślẽlė.

gehörnt, ragũtas. *etwas Gehörntes, z. B. ein g. Bock*, ragũčžius (*näml.* ožỹs).

gehorsam, I) *Adj.*, paklušnùs. *er ist mir g.*, jìs mán paklušnùs. jìs manẽs (*auch:* mán) klaũšo. — II) *Adv.*, paklušniel̀. šu paklušnumù. klausýdams.

Gehorsam, der, paklušnùmas. *Jmdm G. leisten*, kám klausýti. *Jmdm den G. verweigern*, kám paklušnùmą užgìnti. kám (*od.* kõ) ne-klausýti. *Jmdn zum G. zurückführen*, kã añt paklušnùmo (*od.* į paklušnùmą) atgrąžinti. kã wẽl̀ põ paklušnumù paweršti. *Jmdn zum G. zwingen*, kã šuwaldýti.

gehorsamen, *d. i.* gehorchen.

Gehörsinn, der, *s.* Gehör 2 *u.* 3.

Gehörwerkzeuge, die, aũšys, kuriomis girdim; kuriomis girdėti gãlim.

Gehre, die, 1) *Wabe, Wachsscheibe*, korỹs. — 2) *eine spitz zugeschnittene Fläche, Acker, Zeug*, kylỹs.

Gehülfe, der, pagalbininkas. *Gefährte, Genoss*, draũgas. draũgalas. tawõrčžius. *die für einen Tag zur gemeinsamen Verrichtung einer Arbeit, etwa zum Flachsbrechen, zum Getreidemähen zusammengebetenen Gehülfen od. Arbeitsgäste*, talkiniñkai. *ein*

Digitized by Google

sulcher G., talkiniñkas. *ein solches Arbeitsfest*, talkà. *die Gehülfen zu einer solchen Arbeit zusammen bitten*, darbiniñkū (*od.* talkiniñkū) teĩktis. *rslt.*, ſuſiteĩkti. *G. in einer Handlung, bei einem Handwerker*, gizẽlis (*Geselle*).

ehülfin, die, pagálbininkė. draũgalka. taworczka. talkiniñkė. *vgl.* Gehülfe.

ifer, der, *bibl.*: wanagẽlis. *hole dich der G.!* kàd tawę̀ wãnaks (*näml.* pagrẽptu)! *ei der G.*, àk kàd tawę̀ wãnaks.

ifer, der, *der aus dem Munde unwillkürlich fliessende Speichel*, ſeilės, iu. *Schaum*, pùtos. *ihm fliesst der G.*, jám ſeilės tẽka. *ein Unwohlsein, bei welchem der G. od. Speichel ausstösst u. übermässig fliesst*, ſeilėtakis, io.

iferig, *der sich begeifert hat*, ſuſiseilėjęs. ſuſiseiliãwęs. *Jmd, dem der Geifer immer fliesst*, ſeĩlius.

ifern, ſeilėti. ſeilėti. ſeiliũti. *sein Mund geifert*, iß jõ burnõs ſeilės tẽka. *uneig.*, *s. v. a. sich in boshafter Rede ergehen*, burną riẽßti. *frq.*, bùrną ráižyti; *u.* riẽžyti. *Spr.*: arßýtis. — **Geifern**, das, ſeilėjimas. ſeiliãwimas. *uneig.*, burnõs riẽžimas. *frq.*, burnõs ráižymas.

ige, die, ſmuĩkas. *Geige spielen*, ſmuikũti, *die G. schlecht spielen* (*ſmuĩką czìrßkinti kreischen machen*). ſtriũnas dìlinti (*die Saiten abreiben*). *sprw., der Himmel hängt voller Geigen*, jám dangùs pìlnas rõ- beĩ lelijų.

igen, ſmuikũti. *auch:* ſmuĩkỊti. *rslt.*, pasmuikũti. paſmuĩkỊti. *vgl.* Geige. — **Geigen**, das, ſmuikãwimas. paſmuikãwimas.

eigenhändler, Geigenmacher, der, ſmuĩninks.

eigenspieler, Geiger, der, ſmuikõrius. ſmuĩkininks.

eil I) *Adj.*, 1) *üppig wachsend, von Pflanzen*, tráißus. — 2) *fett, üppig treibend, vom Boden*, riẽbùs. *auch:* tráißus. — 3) *wollüstig*, gaßlùs. gaßlingas. — *fett und widrig riechend*, gailùs. — II) *Adv.*, tráißiei. riẽbieĩ. gaßlieĩ. gaßlingai. gaĩliei.

eil, die, *Hoden*, paũtai. kulìs, iẽs, *f.*

eilheit, die, traißùmas. riẽbùmas. gaßlùmas. gaßlingùmas. gailùmas: *in der Bdtg der betreffenden Adjectiva. s.* geil.

eis, die, *Ziege*, oßkà.

eisbock, der, ozỹs.

eisel, der, *auch Geisel, Leibbürge*, láidas. *Pl.*: ùßſtatas (*Pfand*). *Geisseln geben, stellen*, láidus ſtatýti; dũti. *Jmdn als G. behalten*, kã peĩ láidą palaikýti. *sich als G. dargeben, für Jmdn, bürgen*, ùß kã dũti. ùß kã ſtowẽti.

eisel, die, *Peitsche*, botãgas. *eine G. mit kurzem Stiel*, karbãczius. wytìnis (*od.* tìnis) botãgas. *eine G. mit einfachem Stiel*, ſtatìnis botãgas. *eine kurze u. kurzstielige G., russischer Kanschuh*, kañczius. *Jmdm die G. geben*, kã (ſù) botagù kiĩſti; plàkti. *uneig., eine Plage, ein göttliches Zuchtmittel*, rýkßte (*Ruthe*). *er ist für das Land eine G.*, jis žẽmei rýkßtė.

Geisselhieb, der, kiĩtis (*Gen.* czío) ſù botagù; ſù kañczìumi. *Geisselhiebe geben, s.* geisseln.

geisseln, kã botagù (*od.* kañczìumi; *Pl.* botãgais) plàkti; kiĩſti. *uneig., Jmdn durch Spott g.*, kã ãpjůku kankinti. *hart plagen*, wárginti. — **Geisselung**, die, plakìmas. kirtìmas.

Geissfell, das, oßkõs káilis, io.

Geissfleisch, das, oßkiẽnà.

Geissmilch, die, oßkõs piẽnas.

Geist, der, 1) *die durch Gährung entwickelte flüchtige Substanz im Brantwein, Bier*, kwãpas. garaĩ. *selt.*: gãras. *in so fern es berauscht*, macnùmas (*Stärke, Schärfe*). — 2) *ein unkörperliches, selbstbewusstes, denkendes Wesen*, dwãſė. *z. B. Gott ist ein G.*, Diẽwas dwãſė. *die Seele der Menschen ist ein G.*, žmogaũs dußià yrà dwãſė. *der heilige G.*, ßweñtójі dwãſė. *ein böser G.*, pikta dwãſė. *ein unsauberer G.*, neczyſta dwãſė. *einen G. bannen, vertreiben*, dwãſę prawarýti. *einen G. beschwören*, dwãſę apżadẽti; apmõnyti. — 3) *Lebensodem*, dwãſė. kwãpas. *den G. aushauchen*, dwãſę (*od.* kwãpą) ißléiſti. *der G. verlässt den Körper*, dwãſė ißeĩt (*od.* atſtójі) iß kúno. — 4) *die geistige Beanlagung eines Menschen, z. B. den G. ausbilden*, dwãſę ißgùdinti. *dieser Mensch hat viel G.*, tõ žmogaũs dwãſė daũg gál'; daũg nujẽgia. tàs žmogùs tùr' labaĩ daũg nujẽgiancžią dwãſę. *auch:* tàs žmogùs tùr' daũg nůjẽgõs. *der G. ist willig, aber das Fleisch ist schwach*, dwãſė noringa, alè kúnas ſilpnas. *ist G. s. v. a. Verstand, Witz*, prõtas ißmintis, iẽs, *f. ein hoher G.*, aukßtà dwãſė. *etwas im G. betrachten*, kã dwãſęje apmąſtýti. *Lebensfrische, Lebhaftigkeit*, akylùmas. mundrùmas. *der Mensch ist ohne G. u. Leben*, tàs žmogùs pùsgywis (*halblebendig*). awidwaſis, io (*Schafsgeist*). pùsdwesis. — 5) *Gesinnung, geistige Eigenthümlichkeit, z. B. hier waltet ein guter G.*, ßiczion ponawója gerà dwãſė; gerà dūmà. *der G. des Widerspruchs*, priẽßtarãwimo dwãſė. priẽßtaráujanti dwãſė. *der G. der Duldung*, pakentìmo dwãſė. *der G. einer Schrift*, rãßto dwãſė. — 6) *Gespenst*, deiwẽ.

Geisterbanner, Geisterbeschwörer, der, dwãſiū apżadẽtojis. dwãſiū apmõnytojis.

Geisterbeschwörung, die, dwãſiū apmõnyjimas. dwãſiū apżadẽjimas.

Geistererscheinung, die, dwãſiū (*od.* deiwiū) paſiródymas. *ich habe eine G. gehabt*, mán kàs paſiwaidino. mán dwãſė (*od.* deiwẽ) paſiwaidìno; paſiródė.

Geistergeschichte, die, pãſaka apiẽ deiwiū paſiródymus.

Digitized by Google

Geisterreich, das; **Geisterwelt**, die, dwãſės, iù.

Geisterseher, der, kuřs deiwės (*od.* dwaſės) gál' regėti. dwãſiù (*od.* deiwiù) regėtojis.

Geisterstunde, die, naktiẽs gúdumas. deiwiù czíẽſas. adynà, kuriojė deĩwės waidìnas.

Geistesabwesenheit, die, neſiźinójimas. neſijautìmas. *er that es in seiner G.*, jìs taĩ dãrė neſijaũſdams; neſiźinódams.

Geistesanlagen, die, dwãſės nůjėgos. dwãſės dówanos.

Geistesanmuth, die, dwãſės meilingùmas.

geistesarm, ne-daũg kã ſąmonės (*od.* nůjėgõs) tùrįs. *ein g. Mensch*, źmogùs menkõs dwãſės.

Geistesarmuth, die, dwãſės wargingỹſtė. dwãſės nenůjėgà.

Geistesbildung, die, 1) *das Bilden des Geistes*, dwãſės ißgùdinimas. dwãſės ißmokìnimas. dwãſės pritaĩſymas. — 2) *die erlangte Bildung des Geistes*, dwãſės ißmokìnimas; ißgùdinimas; pritaĩſymas. — 3) *der gebildete Geist selbst*, ißgùdinta dwãſė. ißgùdinta (*od.* ißmokinta) ißmintìs.

Geistesfreiheit, die, dwãſės walnỹbė.

Geistesgaben, die, dwãſės dówanos. dwãſės nůjėgos.

Geistesgegenwart, die, greĩtas ſuſimãnymas. dwãſės (greità) ſąmonė. *G. beweisen*, greĩtai ſuſimanýti. *mit G. sprechen*, greĩtai ſuſimanýdams kalbėti.

Geistesgrösse, die, dwãſės aukßtùmas. = *hochherzige Gesinnung*, aukßtà dūmà. dūmos aukßtỹbė.

Geisteskraft, die, dwãſės nůjėgà. dwãſės ſylà; ſtiprỹbė. *er besitzt eine grosse G.*, jìs tùr dideĩ nujėgiancźią (*od.* ſtìprią) dwãſę. jìs tùr daũg dwãſės įgalėjimo. *seine G. entwickeln*, ſãwo dwãſės įgalėjimą ißréikßti.

geisteskrank, dwãſėje ſergą̃s. *er ist g.*, jìs dwãſėje ſeĩga; ne-gál'; ne-ſweĩkas. *od. lieber:* jám galwojė kàs ne-geraĩ.

Geisteskrankheit, die, dwãſės (*od.* dũßios; *auch:* ißmintiẽs) neſweikùmas. *er scheint an einer G. zu leiden*, ródos, kàd jám galwojė kàs ne-geraĩ.

Geistesnahrung, die, dwãſės waĩgis, io. dwãſės dũna.

Geistesrichtung, die, kuřlink kiẽnõ dwãſė nukrỹpuſi.

Geistesruhe, die, 1) *das Ausruhen des Geistes*, dwãſės ãtilſis, iės, *m.* — 2) *die Stille im Geiste*, dwãſės tykùmas.

Geistesschärfe, die, dwãſės (*od.* ißmintiẽs) aßtrùmas. aßtrùs (*od.* áißkus) ißpaźinìmas.

Geistesschlaffheit, die, dwãſės paſileidìmas. paſiléiduſi (*od.* ſilpnà) dwãſė. dwãſės ſilpnỹbė.

geistesschwach, ſilpnõs (*od.* menkõs) dwãſės. menkõs ißmintiẽs. mìnkßto prõto. minkßtprotẽlis.

Geistesschwäche, die, dwãſės nenujėgimas. meñks protẽlis. menkà ißmintìs.

Geistesstärke, die, dwãſės ſtiprỹbė. *er sitzt G.*, jõ dwãſė ſtiprì. jìs tùr ſtip dwãſę.

Geistesthätigkeit, die, dwãſės dárbas.

Geistesverirrung, die, ißmintiẽs paklydim

Geistesverwandte, der, *Jmds*, ſù kùm pacźiõs dwãſės ẽſąſis.

Geisteswerk, das, dwãſės dárbas.

Geisteszerrüttung, die, ißmintiẽs iſirim ißmintiẽs (*od.* dwãſės) neſweikùmas.

geistig, I) *Adj.*, 1) *unkörperlich*, dwãſiſ *g. Güter*, dwãſißkos gėrỹbės. — 2) *Geist angehörig, z. B. g. Gaben*, dwãſės dó nos. *g. Freuden*, dwãſės (*od.* dũſi linkſmỹbės. *etwas mit g. Augen betrach* kã̃ dwãſės akimìs įźweĩkti. — 3) *ber schend*, driútas. macnùs. *g. Geträ* driútas (*od.* macnùs) gėrimas. — II) *Ad* dwãſißkai. *od. lieber durch Umschreib z. B. sich g. erfreuen*, dwãſißkai linkſ tis. dwãſėje (*im Geist*) linkſmintis. *g.* dwãſėje driútas. *g. thätig sein*, dw (*od.* ſù ſãwo dwaſė) dìrpti.

geistlich, I) *Adj.*, 1) *den heiligen betreffend*, dwãſißkas. *ein g. Lied*, ſißka (*auch:* nůbaźnà) giėſmė. — 2 *heiligen Geist herkommend, ihm ange z. B. geistliche Gaben*, ßwentõſės d dówanos. — 3) *kirchlich, gottes lich*, baźnýtißkas. *heilig*, ßweñtas. *Güter, kirchliche Besitzungen*, baźn (*od.* baźnýcźios) úkiei. *g. Amt*, d kas (*od.* kùnigißkas; *selt.:* klebõn *auch:* baźnýtißkas) úrėdas. *g.* dwãſißkas (*od.* kùnigißkas; klebõn ſtónas. *in den g. Stand treten*, ĩ d kãjį ſtóną įſtóti. — II) *Adv.*, dwã nůbaźnaĩ. baźnýtißkai. kùnigißkai. nißkai.

Geistliche, der, kùnigas. *selt.:* kleb (*von: plebanus*).

Geistlichkeit, die, 1) *die Geistlichen*, gaĩ. *die ganze G. dieser Stadt*, wiſ miẽſto kunigaĩ. — 2) *Heiligkeit*, ßwe (*bibl.*).

geistlos, *z. B. ein g. Mensch*, źmogus m dwãſės. *eine g. Rede*, tußczià (*od.* kalbà.

Geistlosigkeit, die, menkà dwãſė. n'įgalėjimas. *Leerheit der Rede*, tußtùmas.

geistreich, **geistvoll**, I) *Adj.*, 1) *einem Getränk*, driútas. macnùs. — *Personen, scharfsinnig*, aßtriõs iß *gedankenreich*, miſlingas. kuriaĩ miſliũ galwojė tùr. kuriõ galwojė miſliũ rañdas. *voll hoher Gedanken*, aukßtũ miſliũ. *er ist sehr g.*, jìs puikiomìs miſlimìs. — 3) *von Schriften, z. B. das ist eine g. S* tàs rãßtas yrà pìlnas graźiũ (*od.* miſliũ; graźiõs ißmintiẽs. — II) *A* miſlingai. ſù pilnybė puikiũ miſliũ.

Digitized by Google

ugumù graźiõs ißmintiẽs. ſù didelė iß-
ntimì.
, der, 1) *eig.*, a) *im Nehmen, Hab-
it*, gõdas. godùmas. godingùmas. —
Geiz im Geben, ßykßtùmas. ßykßtėjimas.
übermässiges Sparen, ſpulėjimas. —
*uneig., heftige Begierde wornach, z. B.
G. nach Ehre*, garbės gõdas. garbės
läwimas. garbės troßkulỹs. *er besitzt
en grossen G. nach Ehre*, jis labaĩ añt
bės (*näml.* godùs). jis labaĩ garbės
ißta.
n, 1) *im Nehmen*, kõ godėti. añt kõ
ùs búti. *er geizt nach Geld, nach
e*, jis labaĩ godùs añt piningũ; añt
bės. jis labaĩ piningũ, garbės trókßta.
2) *geizen im Geben*, ßykßtėti. *kargen*,
ėti. *womit geizen, z. B. er geizt mit
em Gelde*, jis ſù ſãwo piningaĩs ſkùpaĩ
-eĩt. jis ſù ſãwo piningaĩs labaĩ ßyk-
a. — **Gelzen**, das, godėjimas. ßykßtė-
s. ßykßtãwimas.
als, der, 1) *im Nehmen*, godißius. gõdo
ius, iẽs, *f.* — 2) *im Geben*, ßykßtũk-
io.
, I) *Adj.*, 1) *im Nehmen*, godùs. go-
as. — 2, *im Geben*, ßýkßtas. *über-
ig sparsam*, ſpulùs. — II) *Adv.*,
iei (*gierig*). godingai. ßykßtaĩ ſpulieĩ.
le, das, *das Keifen, fortgesetztes
lten*, burnõs ráiźymas; riėźymas. bur-
áußymas.
le, das, *des Hundes*, ßuniẽs añbry-
s. ßuniẽs lójimas.
per, das, barßkėjimas. tarßkėjimas.
kinimas. tárßkinimas. *vgl.* klappern.
sche, das, 1) *mit den Händen*, rañkų
jimas. — 2) *mit der Peitsche*, pýßki-
s. páußkinimas. *G. machen*, pýßkinti.
kinti. — 3) *böses Gerede*, piktas ap-,
akalbėjimas. *vgl.* klatschen. Klät-
erei.
gel, das, I) *fact.*, ſkámbinimas. —
ntr., ſkambėjimas.
r, das, tarßkėjimas. *vgl.* klirren.
fe, das, *s.* Klopfen, das.
che, das, *s.* Krachen, das.
chze, das, *s.* Krächzen, das.
sch, das, *s.* Kreischen, das.
zel, das, *s.* Kritzeln, das.
se, das, kógalwiei. *das Eingeweide*,
rieĩ. *das kleine, krause Gedärme*,
ge.
le, **Gelächter**, das, *das Lachen*, jũkas.
inmaliges Auflachen mit heller Stimme,
ũkimas pìlnu balſù. *ein fortgesetztes
en u. Scherzen*, jũkãwimas. *in ein
usbrechen*, ſuſijũkti. *G. erregen*, jũką
lti. *es entstand ein G.*, jũkas pakìlo.
wo jũktis. ſuſijũkė. *es erfolgte ein
meines G.*, jiẽ wiſi pagãwo jũktis; ſu-
ė. *Jmdm zum G. sein*, kàm ãpjũku
ũt jũko) búti. *zum G. werden*, jũkù
ãpjũku) paſtóti.

Gelag, das, 1) *eig., Schmaus*, cźiaſnìs,
iẽs, *f. Trinkgesellschaft*, girtawójimas. —
2) *uneig., in's G. hineinreden*, ką̃ bè ißmintiẽs (*od.* bè apſidùmójimo) pliaũpti. kalbėti kaĩp kàs į̃ bùrną į̃pũla. *in's G. hineinhandeln*, bè apſidùmójimo (*od.* bè ißmintiẽs) eĩktis.
Geländer, das, ãtloßas. lėnė.
gelangen, 1) *wohin kommen, bei Personen u. Sachen*, kuř pareĩti. *bis wohin g.*, ikì kuř pareĩti. *ich bin bis dahin gelangt*, àß ikì cźión parėjaũ. *bloss von Personen*, kuř (*u.* ikì kuř) ißkàkti; nukàkti. *soll dabei zugleich die Mühe angedeutet werden, mit der man irgend wo hingelangt ist:* kuř nuſigáuti. *wo hinauf gelangen*, kuř ußſigáuti. *wo hinzu gelangen*, kuř priſigáuti. *wohin zu gelangen bestrebt sein*, kuř kãkintis. *ich suche nach Hause zu gelangen*, àß kãkinũs namõn. *ich suche in die Stadt zu g.*, àß kãkinũs į̃ miẽſtą. *ich suche (mit Mühe u. Anstrengung) in die Stadt zu g.*, àß jẽßkau į̃ miẽſtą ſigáuti. — *uneig., z. B. es ist zu meiner Kenntniss gelangt*, mán taĩ į̃ źinią parėjo. àß taĩ patýriau. *diese Angelegenheit ist vor den König gelangt*, tàs dalỹkas ikì pàs karãlių parėjo. *g. lassen*, kàm kuř pareĩti dũti. ką̃ kuř nuléiſti. *auch:* nuſiųſti (*hinsenden*). į̃-, padũti (*übergeben*). pranẽßti (*vortragen*). *ich will es bis zum Könige g. lassen*, àß tám nóriu ikì pàs karãlių pareĩti dũti. àß taĩ nóriu ikì pàs karãlių nuléiſti. — 2) *in Besitz einer Sache g., z. B. ich bin zu einem Pferde gelangt*, àß árklį įgawaũ. *auch:* įgyjaũ. *ich bin zu meinem verlornen Pferde wieder gelangt*, àß ſãwo prapùldytąjį árklį vėl̃ atgawaũ. *ich bin zu dem Meinigen (wieder) gelangt*, àß ſawąję vėl̃ atgawaũ. *zu einem Amte g.*, į̃ ùrėdą pareĩti. ùrėdą įgýti. *zur Oberherrschaft über ein Land g.*, wyriáuſiąję waĩdźią añt kokiõs źẽmės įgáuti. *zu einem hohen Alter g.*, ìlgą ámźią ſuláukti. *das Getreide ist zur Reife gelangt*, jawaĩ nu-, ißnókę. *ich bin zu dem Briefe des Königs gelangt (zur Einsicht, nicht zum Besitz)*, àß karãliaus grõmiatą į̃ rankàs gawaũ. mán karãliaus grõmiatą į̃ rankàs parėjo. àß priẽ karãliaus grõmiatos priſigawaũ. *vgl.* erlangen. — **Gelangen**, das, parėjimas. iß-, nukakimas. nuſikãkinimas. nuſi-, ußſi-, priſigawìmas. at-, įgawìmas. įgyjìmas: *in der Bdtg der entspr. Verba.*
Gelass, der, 1) *Raum wozu*, talpà. *auch:* rùimas (*Raum*). *das Haus hat viel G.*, tàs bùtas tùr̃ daũg talpõs; tañ butè daũg teĩpa; daũg talpõs yrà; daũg galì patalpìnti. tañ butè daũg galì dėti (*legen*); pakawóti (*verwahren*). *ich habe dazu keinen G.*, àß taĩ ne-źinaũ (*od.* ne-turiù) kuř dėti. *ich habe in meinem Hause kein G.*, àß ſãwo namůſe ne-turiù neĩ jokiõs talpõs. àß ſãwo namůſe ne-turiù kuř ką̃

Digitized by Google

dẽti. — 2) *Gefäss*, rỹkas. *gem. auch:* rakañdas.

gelassen, I) *Adj., ohne Leidenschaft,* romùs. rõmas. romiõs ßirdiẽs. lengwiõs ßirdiẽs (*sanftmüthig*). tykõs ßirdiẽs (*stillen Gemüthes*). pakajingas (*zufrieden*). *er blieb g.,* jìs ne-ſupỹko (*ward nicht zornig*). jìs ne-nuſigañdo (*er erschrak nicht*). jìs ne-nuſiſmũtnyjo (*er betrübte sich nicht*). jõ ßirdìs paſiliko tykà (*sein Gemüth blieb ruhig*). jõ ßirdìs ne-ſujùdo (*sein Gemüth gerieth nicht in Bewegung*). — II) *Adv.,* ſù romià (*od.* tykà; pakajinga; lengwià; ne-ſupỹkuſia; ne-nuſimìnuſia) ßirdimì. *ohne Zorn,* ne-ſupỹkęs. bè pãpykio.

Gelassenheit, die, romùmas. tykùmas. pakajingùmas. romà ßirdìs. tykà ßirdìs. pakajìnga ßirdìs. *vgl.* gelassen.

Gelaufe, das, bėgìmas. bėgiójimas. bėgìnėjimas. *vgl.* Laufen, das.

gelãufig, I) *Adj., flink, schnell,* greĩtas. *eine g. Zunge,* greĩtas liėžùwis, io. *auch:* ne-triũkãs liėžùwis (*nicht anstossend*). liėžùwis kaĩp ratẽlis (*wie ein Rädchen*). jám žodžiei ſẽkas; riſtė rìtas (*die Worte rollen ihm*). *er ist g. im Schreiben,* jìs greĩtai (*od.* gatawaĩ) raßỹti móka. *eine g. Rede,* greità (*od.* ne-triũkanti) kalbà. *die Sache ist mir g.,* tàs dalỹkas yrà mán pàpraſtas (*gewohnt*); paźíſtamas (*bekannt*). âß taĩ labaĩ móku (*das verstehe ich sehr*). *das ist ein ganz g. Sprichort,* taĩ labaĩ paźíſtams (*od.* wartójams; pàpraſtas) priėžodis. — II) *Adv., z. B. g. sprechen,* greĩtai (*od.* gatawaĩ; ne-triũkanczìei; bè trikìmo) kalbėti. *er spricht sehr g. deutsch,* jìs wókißkai labaĩ gatawaĩ kaĩba.

Gelãufigkeit, die, *Schnelligkeit,* greitùmas. *Fertigkeit,* gatawùmas. *vgl.* geläufig. *er rechnet mit G.,* jìs greĩtai (*od.* gatawaĩ) móka rokũti.

gelaunt, *gut g.,* (geraĩ) nuſiteĩkęs. *übel g.,* ne-nuſiteĩkęs. *mürrisch,* rúſtas.

Gelãute, das, 1) *das Läuten,* a) *mit Glocken,* zwãnyjimas. warpũ traukìmas. — b) *mit Schellen, tr.,* ſkámbinimas. *intr.,* ſkambėjimas. — 2) *die lautenden Dinge selbst,* a) *die Glocken,* warpaĩ. zwãnai. — b) *die Schellen,* kankalaĩ. ſkambalaĩ.

gelb, I) *Adj., allg.,* geltónas. *ein wenig g., gelblich,* geĩſwas. *ziemlich g.,* geltonókas. *gelbe Blume,* geltóna kwiėtkà. *gelbe Haare,* gelſwì plaukaĩ. *das Pferd ist etwas g.,* arklỹs geĩtas (*fahl*). *ein g. Pferd,* geĩtas arklỹs. geĩtis, czio. *gelb werden,* pageĩtonũti. *etwas g., gelblich werden,* pageĩſti. *g. schimmern,* geĩtonũti. *das Gelbe, die gelbe Farbe,* geltõnis, io. *das Gelbe im Ei,* trynỹs. *goldgelb,* geltónas kaĩp áukſas. *hellgelb,* ßwiẽsgeltonis. *dunkelgelb,* taműsgeltonis. *röthlich g.,* prõ raudõnį geltónas. *bläulich g.,* prõ mėlỹnį geltónas. — II) *Adv.,* geltónai. geltonókai. gelſwaĩ. *g. färben,* kã geltónai parwũti.

Gelbgiesser, der, mìſingės liėjìkas. kuĩ mìſingę liėja.

gelbgrün, prõ geltónį žãlias.

gelbhaarig, ſù geltónais (*od. lieber:* geſwaĩs) plaukaĩs. geltonplaũkis. *mit gelblichem Haar,* geltplaũkis, io.

gelblich, geĩſwas. geltonókas.

gelbroth, gelſwaĩ raudónas. prõ geltą raudónas.

Gelbschnabel, der, wõs ìß kiaũßio ißßiriẽ *einer der seine Nase noch nicht zu reinigen versteht,* ſnaĩglius (*gem.*). *junger Schwätzwißkis,* io.

Gelbsucht, die, geĩtligė. *bibl.:* geltõs-ligà.

gelbsüchtig, geĩtlige ſergãs.

Geld, das, piningaĩ. *ein Geldstück, Münze* piningas. *er hat viel G.,* jìs tùr daũg piningũ. *er hat wenig G.,* jìs ne-daũg (*od.* jìs menkaĩ) piningũ tùr. *er hat für wenig G. gekauft,* jìs taĩ úž mẽſ pìningus nuſipirko. *baares G.,* gat piningaĩ. *falsches G.,* ne-tikri pinin *kleines G.,* ſmùlkus piningaĩ. *grobes Courant,* ſtañbus piningaĩ. *G.* ſchl piningũ kálti. *G. ausgeben,* pìningus léiſti. *ich bin nicht bei G.,* âß piningų turiù. *G. wechseln,* piningũ keĩſti. *zu G. kommen,* piningũ ĮgýtiĮgáuti. *G. zahlen,* pìningus ißmokėti. *G. bezahlen* pìningus užmokėti. *G. aufzählen,* pini paſkaitýti. *G. schaffen, aufbringen,* pi parúpinti. *G. zusammenscharren, auf fen,* piningũ ſužerti. piningũ krũwas kráuti. *G. durchbringen,* pìningus pra *G. ausleihen,* piningũ ißžýczyti. *J leihen,* kám piningũ žýczyti. *rslt.,* p czyti. *sich G. leihen,* piningũ žýczy *rslt.,* paſižýczyti. *etwas für G. u Worte thun,* kã ùž gẽrą žõdį iř ùß pini darýti.

Geldangelegenheit, die, piningũ dalỹka

Geldanweisung, die, priródymas añt pini piningũ priródymas.

geldarm, bè piningũ. piningũ ne-turįs. piningũ ſtokója. *es ist g. Zeit,* ßimè ne-daũg piningũ yrà.

Geldarmuth, die, piningũ ſtokà.

Geldaufwand, der, piningũ praradimas; leidìmas. *grossen G. treiben,* daũg pini praràſti; ißléiſti.

Geldausgabe, die, piningũ ißleidìmas. *G. machen,* daũg piningũ ißléiſti.

Geldbedarf, der, piningũ reikalingas; pi wãlãs; reikalãujãs.

Geldbegierde, die, piningũ gõdas. añt piningũ.

geldbegierig, godìngas (*od.* godùs) piningũ.

Geldbelohnung, die, ùžmokeſtis (*od.* atly nimas) piningaĩs.

Geldbeute, die, piningaĩ, kuriùs kàs plẽßęs. piningũ plẽßimas. paplẽßti pinigai

Digitized by Google

Geldbeutel, der, piningũ maßnà. piningũ kulikas.
Geldbrief, der, grõmiata ſù piningaĩs.
Geldbüchse, die, piningũ diėžė.
Geldbusse, die, *s.* Geldſtrafe.
Geldcasse, die, piningũ ſkrỹnė. piningũ kãſė.
Geldcours, der, *etwa:* piningũ prekià.
Geldeinnahme, die, piningũ ţrinkìmas. *das eingenommene Geld*, ţrinktiẽjiė piningaĩ. *er hatte eine gute G.*, jìs daũg piningũ ţriãko; ĩ-ėmė.
Gelderwerb, der, piningũ paſipelnymas. *er ging auf G. aus*, jìs iššėjo piningũ paſipelnýti.
Geldforderung, die, 1) *die Einforderung des Geldes*, piningũ ţprãšymas. — 2) *das einzufordernde Geld*, ţprašýtiniėjiė piningaĩ. piningaĩ, kuriùs kàs gáuti tùr'.
Geldgeiz, der, gõdas añt piningũ. *vgl.* Geiz.
geldgeizig, *s.* geldbegierig.
Geldgeschäft, das, *Geldangelegenheit*, piningũ dalỹkai. *eine Arbeit in Geldsachen*, dárbas ſù piningaĩs; dėl' piningũ. *Geldhandel*, kupcziãwimas ſù piningaĩs. piningmainỹſtė (*Wechslergeschäft*). *ein G. treiben*, ſù piningaĩs kupczíáuti. piningmainỹſtę warýti.
Geldgeschenk, das, piningũ dowanà. *Geldgeschenke an Arme machen*, wargdiėniáms piningũ dowanóti; išdalýti.
Geldgewinn, der, piningũ winingė.
Geldgier, die, *s.* Geldbegierde.
Geldgürtel, der; **Geldkatze**, die, piningũ czìariãſlas.
Geldhandel, der, *s.* Geldgeſchäft.
Geldhaufen, der, piningũ krūwà.
Geldhülfe, die, pagálba piningaĩs. *Jmdm G. leisten*, ką̃ piningaĩs gélbėti. *rslt.*, pagélbėti.
Geldkästchen, das, piningũ ſkrynùtė.
Geldkasten, der, piningũ ſkrỹnė.
Geldkatze, die, *s.* Geldgürtel.
Geldklage, die, ſkundà dėl' piningũ. *G. gegen Jmdn anstellen*, ką̃ dėl' piningũ apſkũſti.
Geldmäkler, der, *etwa:* piningũ parúpintójis.
Geldmangel, der; **Geldnoth**, die, piningũ ſtokà. *ich bin in G. gerathen*, àš piningũ ne-tekaũ. àš piningũ priſtokaũ. *ich befinde mich in grosser Geldnoth*, àš didžiõj piningũ ſtokõj eſù. àš labaĩ piningũ priwalaũ.
Geldpost, die, piningũ dalỹkas.
Geldquelle, die, piningũ werſmė.
Geldrechnung, die, piningũ rokùndas.
geldreich, daũg piningũ tùrįs. kuĩs daũg piningũ tùr'.
Geldreichthum, der, piningũ apſtùmas.
Geldsache, die, *s.* Geldangelegenheit.
Geldsack, der, piningũ žãkas. *ein Sack mit Geld*, žãkas ſù piningaĩs.
Geldsäckchen, das, piningũ žakẽlis.
Geldschrank, der, piningũ ſpinta.
Geldschuld, die, piningũ ſkolà.
Geldsendung, die, piningũ ſiuntìmas. *heute ist hier eine bedeutende G. eingegangen*, ſeñdiėn gérs ßmõtas piningũ ßiẽczion atėjo.
Geldsorge, die, rūpeſtis dėl piningũ.
Geldsorte, die, *zu umschreiben, z. B. alle Geldsorten*, wiſokiẽ piningaĩ. *diese G. kenne ich nicht*, tokiũ piningũ àß ne-paźíſtu. *einige G. sind mir ausgegangen*, keleriópu piningũ àš ne-tekaũ.
Geldspende, die, *s.* Geldgeſchenk.
geldstolz, kuĩs piningaĩs didžiũjas. *er ist g.*, jìs didźiũjas ſãwo piningaĩs.
Geldstolz, der, paſididźiãwimas piningaĩs.
Geldstrafe, die, piningũ korawõnė. pakorawójimas piningaĩs. *er wurde zu einer G. verurtheilt*, jìs tãpė añt pakorawójimo piningaĩs praſũdytas. *er konnte die G. nicht bezahlen*, jiſaĩ uźdėtąję piningũ korawõnę atlìkti (*od.* uźmokėti) ne-galėjo.
Geldstück, das, pìningas.
Geldsucht, die, *s.* Geldbegierde.
Geldsumme, die, piningaĩ. *eine Geldmenge*, piningũ dalỹks. piningũ ßmõtas. *ein Geldbetrag*, kiėk piningũ paſidãro. *schicke diese ganze G. in die Kasse*, nuſiųſk wiſùs tùs piningùs (kiėk jũ paſidãro) ĩ kãſę. *eine kleine G.*, mãźas piningũ dalykẽlis.
Geldtag, der, piningũ diėnà.
Geldtisch, der, piningũ ſtãlas.
Geldüberfluss, der, piningũ apſtùmas.
Geldverlegenheit, die, *s.* Geldmangel.
Geldverlust, der, piningũ prapùldymas. *einen G. erleiden*, piningũ prapùldyti.
Geldverschreibung, die, 1) *das Geldverschreiben*, piningũ uźrãßymas. — 2) *die darüber ausgefertigte Schrift*, piningũ ùźraßas.
Geldverschwender, der, piningũ pūſtélninkas. źmogùs, kuĩs ſãwo pìningus ne-cźiẽdyja. kuĩs pìningus nůprõſnai (*od.* bè reĩkalo) išléidźia.
Geldverschwendung, die, piningũ išßaĩſtymas; pūſtyjimas; išleidimas bè reĩkalo.
Geldwechsel, der, piningũ maĩnymas. piningũ keitìmas. *frq.*, piningũ kaĩtymas.
Geldwechsler, der, piningmainỹs.
Geldwerth, der, piningũ wercźià.
Geldwesen, das, piningũ dalỹkai.
Geldwucher, der, piningũ išßawìmas añt aukßtũ palúkanų; añt aukßtũ trẽſų. *G. treiben*, piningũ añt brangiũ trẽſų išßũti.
Geldwucherer, der, *bibl.:* nůminiñkas. *gew.:* kuĩs piningũ añt aukßtũ palúkanų (*od.* trẽſų) išßũda.
Geldzins, der, palúkanos. *jetzt gew.:* trẽſai (*Interessen*).
Gelée, das, ſuklẽkuſi ſriubà. ſuklẽkę ſýwai.
gelegen, I) *Adj.*, 1) *an einem Orte liegend, z. B. die Stadt Tilsit ist an dem Memelstrom g.*, Tilźės miẽſtas gùl' priẽ Niãmuno ùpės. *dies Haus ist dicht am Meere g.*, tàs bùtas gùl' (*auch:* ſtów'; rañdas) priẽ pàt júriū. — 2) *bequem*, a) *von der Zeit, z. B. er kam mir zu gelegener Stunde*, jìs

Digitized by Google

pàs manę̃ atẽjo pritiñkancźioj (*auch:* tikrõj; patogiõj) adỹnoj. *du kommst mir nicht g.*, tù mán ne-tiñkancźiame (*od.* ne-tikramè; ne-patogiamè) cźiẽſe ateinì. tù ne-trõpyji pàs manę̃ ateĩti. *ich komme, wenn es dir g. ist*, àß ateĩſiu, kàd táw tìks (*passt*); kàd táw miẽl bùs (*wenn's dir lieb ist*); kàd táw pamẽks (*wenn's dir gefällt*). — b) *vom Ort, z. B. dieses Stück Feld ist mir sehr g.*, tàs laũko ſtũkis gùl' mán labaĩ parañkiui; priẽ rañkos (*zur Hand, handlich*). *das Zimmer ist mir sehr g.*, tà ſtubà gùl' mán labaĩ paraĩkiui. *auch:* priẽ raĩkos. — 3) *woran gelegen, wichtig, von Interesse sein, z. B. daran ist mir sehr viel g.*, mán añt tõ labaĩ daũg pareĩtis. taĩ mán daũg dãro. taĩ mán nemeñkas dáiktas. àß iß tõ daũg daraũſi. *es ist mir viel daran g., dass du kommst*, mán añt tõ daũg pareĩtis, kàd tù ateĩtumbei. *es muss dir viel daran g. sein, dass es geschieht*, añt tõ táw daũg tùr' pareĩti (*od.* taĩ táw ne-meñkas dáiktas tùr' búti), kàd taĩ nuſidũtù. *dir ist daran wenig g.*, tù tõ menkaĩ bóji; atbóji (*bibl.*). *an Gottes Segen ist Alles g.*, añt Diẽwo žegnõnės wiſkas pareĩt. *ist es s. v. a. es liegt mir am Herzen*, mán rũp'. *es ist mir daran gar nichts g.*, àß iß tõ niẽko neſidaraũ. mán taĩ meñks dáiktas. mán taĩ wiẽns miẽrs (*einerlei*). *was ist daran g.* (*verächtlich*), kàs añt tõ daũg pareĩtis. *an 10 Thlrn. ist mir wenig g.*, iß dẽßimt dóreliũ àß nedaũg kã daraũſi. — II) *Adv.*, tiñkancźiame (*od.* pritiñkancźiame) cźiẽſe. patogiamè cźiẽſe. pritiñkancźiei. *du kommst mir recht g.*, tù mán labaĩ pritiñkancźiei ateinì.

Gelegenheit, die, 1) *innere Einrichtung, Räumlichkeit, besonders in einem Hause, in einer Wohnung, z. B. das Haus hat viel G.*, tàs bùtas tùr' daũg talpõs; *auch:* patalpõs. tamè butè galì daũg patalpìnti. *eine G., d. i. Wohnung miethen*, namùs ſamdýtis. — 2) *Thunlichkeit durch Begünstigung der zufälligen Umstände*, próga. *z. B. G. zum Gutes thun*, próga gẽro darýti. *auch:* kàd trõpyjas (*od.* gãdyjas) gẽro darýti. kàd galì gẽro darýti. *bei erster G.*, kaĩp wéik' tám próga ràſis. kaĩp wéik' teĩp trõpyſis; gãdyſis. kaĩp weikiáuſiei trõpyſis; gãdyſis. *er lauert auf eine G. zur Flucht*, jìs týko prógos iß-bẽkti. jis týko, kàd jám trõpytũs (*od.* gãdytũs) iß-bẽkti. *er erhielt eine G. zur Fahrt*, jám trõpyjos (*od.* gãdyjos) waźiũti. jám teĩp trõpyjos, kàd jis gãwo waźiũti. *er benutzte die G. zur Erlernung wenig*, jìs tã prógą añt iß-ſimokìnimo menkaĩ wartójo. jám teĩp beſigãdyjant, kàd jis bútu mokìntis galẽjẽs, jìs tacźiaũ neſimokìno. *Jmdm wozu G. geben*, kám añt kõ prógos dũti. — 3) *Vorfall, Umstand, der zu einem Thun die Veranlassung od. Möglichkeit giebt, z. B. bei dieser G. bewies er seine Klugheit*, priẽ tõ dalỹko (*od. bloss cźia*) jis iš-ródė ſãwo gudrùmą. *bei G. des Todes seiner Mutter sagte er*, jõ mótynai paſimirus jiſaĩ ſãkė. *wie es die jedesmalige G. mit sich bringt*, pagaĩ taĩ, kaĩp kàs ſỹki trõpyjas; gãdyjas. — 4) *Fahrgelegenheit, z. B. ich habe für mich eine G. nach Libau gefunden*, àß wiẽną radaũ, kuŕs mán į Lãbguwą nuwẽß; *od.* ſù kuriũm iß gal į Lãbguwą draugė̃ waźiũti; kuŕs kẽtą į L. draugė̃ iñti. *ich reise mit einer G.*, àß ſù ſãwo patiẽs weźimù (*Wagen od.* pakiñkymu, *Angespann*) waźiũdamas keliáuſiu. *mit was für einer G. reisest du* kaĩp (*od.* ſù kiẽnõ pakiñkymu) tù keliáuſi.

Gelegenheitsfuhre, die, *s.* Gelegenheit Nr. 4.

Gelegenheitsgedicht, das, giẽſmė (*od.* dáin teĩp paſitrõpyjant ſutaiſýta. *etwa auch* paſitrõpyjimo dainà. *vgl.* Gedicht.

gelegentlich, *Adv.* (*auch als Adj. bei Verbalsubst.*), *z. B. g. um etwas bitten*, t (*od.* prógai) paſitrõpyjant (*od.* beligãdy kõ meſti.

gelehrig, mokſlùs. *ein g. Knabe*, waĩkas.

Gelehrigkeit, die, mokſlùmas.

Gelehrsamkeit, die, *hohes od. tiefes W* áukßtas žinójimas. *Besitz der Wi schaften*, aukßtůjù mókſlų paźintis. žinójims. *doch meistens umschrieben, er ist ein Mann von grosser G.*, jis (*od.* aukßtaĩ) mokìtas žmogùs. didźiõs paźintiẽs. *er besitzt eine vielse G.*, jis wiſókius (*od.* tùleriópus) mo paźiſta. jis tùr' wiſokiõs aukßtõs paźi jis tùleriópůſe mókſlůſe dideĩ iß-mok *ohne alle G.*, niẽko ne-mokìtas. neĩ j aukßtų mókſlų ne-paźiſtą̃s.

gelehrt, 1) *Adj.*, 1) *unterrichtet*, mokìtas. iß-mokìtas. — 2) *Gelehrsamkeit besit* aukßtaĩ mokìtas. aukßtůſe mókſlůſe iß tas. *er thut sehr g.*, jis dẽdas dideĩ mok ẽſą̃s. *ein Gelehrter*, (aukßtaĩ) mokìtas žmo aukßtų mókſlų žmogùs. žmogùs auk mókſlůſe iß-mokìtas. *es ist ein grosser lehrter*, jìs dideĩ mokìtas. *ein gru lehrter Mann*, žmogùs aukßtůſe mok nůgruñcźiei iß-mokìtas. *die gelehrte W* mokìtiẽjiė. außtaĩ mokìtiẽjiė. *die ge testen Männer*, aukßcźiáuſiei mok (žmónės). — 3) *die Gelehrsamkeit betref z. B. eine g. Schule*, aukßtůjù mókſlų *gelehrte Zeitung*, aukßtůjù mókſlų *ein g. Gespräch*, ſuſikalbė̃jims apiẽ auk ſius mókſlus; *od.* apiẽ kók̃į áukßta *die gelehrten Sprachen*, mokìtųjų *g. Kenntnisse*, aukßtůjù mókſlų iẽs, *f.* — II) *Adv.*, mokìtai (*selt.*) *sprechen*, iß aukßtůjų mókſlų kalbẽti. aukßtůſius mókſlus kalbẽti. *ist es s. wie ein Gelehrter sprechen*, kaĩp žmogùs kalbẽti (*wenn man wirklich Gelehrter ist*). kaĩp kóks mokìtas

Digitized by Google

(*wenn man einem Gelehrten in der Sprache gleich thun will*). *g. thun*, dėtis dideĩ mokįtas ẽſąs.

Gelehrte, der, *s.* gelehrt.

Gelehrtengeschichte, die, aukßtūjū mókſlū nuſidāwimai.

Gelehrtenlexicon, das, mokįtūjū ſurāßymas. mokįtųjū wardū ragiſtai. knỹgos, kurioſe mokįtųjū wýrū wardaĩ ſuraßýti rañdas.

Gelehrtenschule, die, ßiùilė, kuriojė aukßtiėjiė mókſlai mokinami. außtūjū mókſlū ßiùilė.

Gelehrtenwelt, die, *d. i. die Gelehrten*, mokįtiėjiė.

Geleise, das, *eines Wagens, Schlittens*, wėžė. *gew. Plur.* wėžės. — *uneig., aus dem G. kommen*, iß wėžės ißeĩti; ißklýſti. *wieder in's rechte G. kommen*, wėĩ ị tikrāſias wėžės pareĩti.

Geleit, das, 1) *das Begleiten*, lydėjimas. palydėjimas. *s.* Begleiten, das. *Jmdm das G. geben*, ką lydėti. *rslt.*, palydėti. *Jmdm das G. aus dem Zimmer, aus dem Hause geben*, ką ißléiſti. kā ißlydėti. — 2) *die begleitenden Personen, z. B. das G. bei einem Leichenzuge zum Begräbniss*, lydėtojai. *Gefährten*, draugaĩ. — 3) *die begleitende Sicherheitswache*, ſargaĩ. ſargỹbė. ſergėtojei. apgìntojai. — 4) *eine schriftliche Zusage der Sicherheit, Geleitsbrief, etwa:* ſargỹbės rāßtas. ſargỹbės ùzraßas. *blosse Sicherheitsversicherung, z. B. er erhielt sicheres G.*, jis gãwo tą paźadėjimą, kàd jìs niėko ne-priwāląs bijótis.

geleiten, *begleiten, mit Jmdm gehen*, ſù kůmi draugė eĩti. *Jmdn auf der Reise g.*, ſù kůmi draugė keliáuti. *Jmdm das Ehrengeleit geben*, ką lydėti. *rslt.*, palydėti. *Jmdn aus dem Zimmer, aus dem Hause begleiten*, ką ißléiſti. *Jmdn wohin leitend bringen*, ką kuř wèſti. *rslt.*, nuwèſti. *Jmdn schützend begleiten*, ką apgìndams (*od.* apſėrgėdams) lydėti. ſù kůmi añt jõ apgỹnimo draugė eĩti.

Geleitsbrief, der, *etwa:* ſargỹbės grõmiata. walnỹbės grõmiata. apgýnimo grõmiata.

Geleitsgeld, das, *etwa:* apgýnimo piningaĩ. ſargỹbės piningaĩ.

Geleitsmann, der, apgìntojis. draũgas. apginās lydėtojis. ſargỹbės lydėtojis.

Geleitsschein, der, *Schein für bezahltes Geleitsgeld, etwa:* ſargỹbės źénklas. źénklas, kàd ſargỹbės piningaĩ uźmokėti.

Gelenk, das, *die biegsame Zusammenfügung der Glieder, innerhalb*, lenkìmas. *oberhalb*, narỹs. *bibl.:* ſąnaris. (*beim Fleischschneiden*) *das G. treffen*, nārį trõpyti. *s. v. a. Glied*, ſąnaris, io *G. an der Kette*, narỹs. *Ring*, rìnkė.

gelenk, gelenkig, *z. B. ein sehr g. Mensch*, palankùs źmogùs. *g. Glieder*, lañkūs ſąnariei. *s. v. a. sehr beweglich*, apſukrùs. wikrùs.

Gelenkgeschwulst, die, pùtmenys peř nārį. nário pùtmenys.

Gelenkigkeit, Gelenksamkeit, die, *Biegsamkeit*, lankùmas. *Beweglichkeit*, apſukrùmas. wikrùmas.

Gelichter, das, *gleiche* (*böse*) *Art, z. B. das sind Leute deines Gelichters*, tiẽ źmónės táw lýgūs; táw prilýkſta. tiẽ źmónės lýg tokiėjaũ kaĩp iř tù. *gew. mit Angabe dessen, worin die tadelnswerthe Gleichheit besteht, z. B. s. v. a. solche Vagabonden wie du*, tokiẽ paſiléidėliei, kaĩp iř tù. *sie sind alle gleichen G.*, jiẽ wiſi lýg tokiėjaũ (paſiléidėliei) wiẽns kaĩp kits. *od. kurz:* jiẽ wiſi wiẽns kaĩp kits.

Geliebte, der; **Geliebte**, die, mylimàſis. mylimóji. *eine G. haben*, kókią mýlimą turėti. *in den Volksliedern* (*Dainos*): *mein Geliebter:* mãno bernýtis (*in altlitt. Sprache s. v. a. Jüngling*). *meine Geliebte*, mãno mergýtė (*Mädchen*).

gelinde, 1) *Adj.*, 1) *für den Tastsinn sanft, weich, z. B. g. Wolle, g. Leder*, ßwelnios wìlnos. ßwelnì ſkurà. — 2) *für das Gehör, g., d. i. nicht laut, leise, z. B. er hat eine g. Aussprache*, jis kalba iß paleñgwo. — 3) *für die* (*innere*) *Empfindung, mild, z. B. ein g. Wort*, lengwùs źõdis. *ein g. Mensch*, lengwùs źmogùs. *eine g. Strafe*, lengwì (*od.* ne-aßtrì; ne-ſkaudì) korawõnė. — 4) *nicht stark, z. B. ein g. Wind*, lengwùs wėjas. mãźas wėjėlis. *ein g. Feuer*, mažà ugnìs. iß paleñgwo degantì ugnìs. *g. Frost*, ne-didelis ßaĩtis. *bei gelindem Frost*, mãźumą be-ßalnójant. *g. Wetter, ohne Frost, z. B. heute ist g. Wetter*, ßeñdiėn ne-ßãla. *das Wetter* (*eig. der Frost*) *ist g. geworden*, ßeñdiėn ßaĩtis atlimėtęs; atſiléidęs. ßeñdiėn atſiléiduſi. *es ist heute gelindes Wetter = Thauwetter*, ßeñdiėn atdrėkuſi. ßeñdiėn ātdrėkis, io. — II) *Adv.*, ßwelniei. iß paleñgwo. tykaĩ. leñgwiei. *heute friert es g.*, ßeñdiėn leñgwiei (*od.* mãźumą) ßãla. ßeñdiėn ßãla iß paleñgwo.

Gelindigkeit, die, 1) *Milde, Weichheit, für den Tastsinn*, ßwelnùmas. — 2) *G. des Gemüthes*, lengwì ßirdìs. lengwỹbė. *Jmdn mit G. strafen*, ką leñgwiei (*od.* ſù lengwybė; nè-aßtreĩ) korawóti.

gelingen, *von Statten gehen*, ſėktis. *rslt.*, paſiſėkti. *meine Arbeit gelingt mir*, mán mãno dárbas ſẽkas. *mir gelingt* (*od. geht*) *Alles nach Wunsch*, mán wiſlāb ſẽkas (*od.* eĩt), kaĩp nóriu. *meine Arbeit ist mir gelungen*, mãno dárbas mán yrà paſiſẽkęs (*von Statten gegangen*); nuſitiẽkęs (*gerathen*). *es ist mir gelungen die Sache auszuführen*, mán yrà paſiſẽkę, tą dalỹką ißtaiſýti. — **Gelingen**, das, paſiſekìmas. *Gerathen*, nuſtiėkìmas. *bibl. auch:* paláimą. laimėjimas.

Gelispel, das, ßnibźdėjimas.

gellen, *laut schallen*, ikì auſims ſpeñgiant garſėti. *bibl.:* auſis pérſkambėti. *gellend*

Digitized by Google

schreien, ikì auſìms ſpeñgiant ßaũkti. *sie sprach mit gellender Stimme*, jì ßaũkė piktù balſù. *er schrie, dass die Ohren gellten*, jìs ßaũkė, kàd aũſys ſpeñgė. — **Gellen**, das, ſpengìmas. ßaižùs garſẽjimas. piktas balſas.

geloben, *versprechen*, kám ką̃ žadėti. *rslt.*, pažadėti. *er hat mir gelobt, es nicht wieder zu thun*, jìs mán pažiždẽjo, kàd jis taĩ toliaũs ne-daryſ̃ęs. *feierlich* (*etwa mit einem Eide*) *geloben, etwas zu thun*, prisižadėti (*d. h. sich mit einem feierlichen Versprechen vornehmen*) ką̃ daryti *od.* kàd ką̃ daryſ̃ęs. *feierlich geloben etwas nicht zu thun, z. B. g. Branntwein nicht zu trinken*, ußsižadėti brangwỹno ne-gérti; *od. besser:* kàd jis brangwỹno ne-gérſęs. *Gott, dem Könige Treue g.*, Diẽwui, karãliui wiẽrnỹbę pažiždėti. — **Geloben**, das, žadėjimas. pa-, pasi-, prisi-, ußsižadėjimas: *in der Bdtg der entspr. Verba.*

Gelöbniss, das, 1) *gegen Menschen*, pažadėjimas. *ein G. thun*, pažiždėti. *vgl.* geloben. — 2) *G. gegen Gott*, pažadà. *bibl. auch:* priežada. *Gott ein G. thun*, Ponui Diẽwui ką̃ pasi-, prisižadėti.

gelt, (*in der Provinz Preussen „giest“*), *von weiblichen Thieren, Kühen, Stuten, Schafen, die in dem Jahre nicht trächtig sind noch auch trächtig waren, und noch vom vorigen Jahre her Milch geben*, berždžià. *eine gelte* (*od. gieste*) *Kuh*, berždžià kárwė.

Gelte, die, *ein hölzernes, mit Handhaben versehenes Gefäss*, dwi-ą̃ſė laukneßà. *eine Büchse* diėzė̃ (*bibl.*).

gelten, 1) *einen bezahlbaren Werth od. Preis haben, z. B. das Getreide gilt jetzt viel*, jawaĩ dabaĩ brángus; daũg geliũja; gẽrą prẽkią tùr'. *Weizen gilt wenig*, kwiẽczieĩ pigùs; ne-daũg (*od.* menkaĩ) geliũja; meñką prẽkią tùr'. *das fängt an viel zu gelten, wird theuer*, taĩ pabrinkſta. *fängt an wenig zu gelten, wird wohlfeil*, atpiñga. *es gilt nichts*, powiſ̃ám niẽko ne-geliũja. *was gilt das Pferd?* kaĩp brangùs tàs arklỹs? *d. h.* **a**) *wie viel willst du für das Pferd?* kiẽk nóri ùž árkli? **b**) *was gabst du für das Pferd?* kiẽk daweĩ ùž árkli? *der Scheffel Roggen gilt zwei Thaler*, ßẽpelis rugiũ geliũj (*od.* kaßtũja) dù dóreliu. ùž rugiũ ßẽpelį dù dóreliu mokamà. — 2) *einen bestimmten Werth haben, z. B. von Geldsorten, Silber-, Goldsachen, z. B. ein Thaler gilt 30 Silbergroschen*, dórelis tiẽk weřtas (*od.* tiẽk wercziõs tùr'), kiẽk (*od.* kaĩp) trisdeßimt treczióku. dórelis trisdeßimt treczióku weřtas. *dies Silberschälchen gilt* (*hat den Werth von*) *zehn Thlrn.*, ßità diẽżũlė dẽßimt dóreliu wertà. — 3) *für Jmdn od. in Jmds Meinung einen Werth haben, z. B. ihm gilt die Ehre sehr viel*, jám garbė̃ dideĩ brangì *od.* wertà. jám garbė̃ dideĩ weřtas *od.* brangùs dáiktas. *ihm gilt die Ehre nichts*, jám garbė̃ pe[r] niẽką. jis garbę peř niẽką laĩko. jám garbė̃ neĩ jokiõs wertỹbės ne-tùr'. *mir gilt sein Wort für nichts*, mán jõ žõdis peř niẽką. *es gilt mir Alles gleich, ob etc.*, mán wìs wiẽns miẽrs (*auch:* wiẽnà miẽrs) ař etc. mán wìs tà patì, ař etc. mán wìlýg daũg, ař etc. *er gilt mir sehr hoch*, àß jĩ aukßtõj garbėjè laikaũ. *sein Wort gilt mir sehr viel*, aß jõ žõdį aukßtõj garbėjè laikaũ. mán jõ žõdis dideĩ weřtas brangùs. *bibl.: die Gerechtigkeit, welche Gott gilt*, teiſ̃ybė põ Diẽwo akiũ tiñk. (*taugt. Röm. 1, 17*). — 4) *Kraft, Ansehen, bestimmende Geltung haben, gültig sein, z. B. dies Geld gilt bei uns nicht mehr*, tiẽ piningaĩ priẽ múſu jaũ ne-wercziõs; ne-geliũja; n'imamì; ne-priimamì. *er gilt viel in diesem Dorfe, d. h. er steht in grossem Ansehen*, jis ßitaĩ kaimỹ aukßtõj garbėjè laĩkomas; ſtów[.] aukßtõj garbėj. — **b**) *er vermag viel*, jis daũg jis daũg ſtẽngia (išteſ̃ẽti). jis ßitaĩ dideĩ galingas. jõ wãlę daũg [g]ẽ kiẽmas jõ žõdžio labaĩ klaũſo. *das gilt hier nicht mehr*, tàs ſtãtymas [h]ier jaũ ne-geliũja. *es gilt noch*, dár gẽ dár ſtów'. *deine Entschuldigung gilt mir*, tãwo atſitéiſinimas ne-geliũja; yrà niẽką. tãwo atſitéiſinimas niẽks. tù[r] ne-galì atſitéiſinti. *ich lasse keine Entschuldigung g.*, àß neĩ jókį atſitéiſ[i]n ne-priimu (*nehme nicht an*); ne-[l] rauju (*genehmige nicht*). *das lasse ich* manẽs-dėl' te-ſtów' teĩp. *das lasse nicht g.*, taĩ àß ne-galiù pagẽrauti. àß ne-galiù ùž (*od.* peř) gér priimti. *gilt nicht, ist nicht erlaubt*, taĩ ne[.] *es gilt hier kein Zaudern*, czià ne-gaĩßti. *jetzt gilt es* (*od. ist nöthig*) *Kraft daranzusetzen*, dabaĩ reĩk' (*od.* tõ pareĩtis, *kommt darauf an*) wiſ priſtatýti. — 5) *für etwas gelten, etwas gehalten werden, z. B. das gilt hier für recht*, taĩ jiẽ ùß (*od.* peř) teiſ̃ybę [l]a taĩ priẽ jũ ùß teiſ̃ybę laĩkoma. *der für einen Helden*, tàs ùß (*od.* peř) ka laĩkomas. — 6) *betreffen*, *worauf es z. B. es gilt sein Leben*, taĩ eĩt [a] gywaſtiẽs. *dieser Vorwurf gilt mir*, káltinimas eĩt (*auch:* miẽryja) añt [m] tùmì àß káltinamas. *was Einem gut ist, gilt Allen*, kàs wiẽnám ſakýta. wi[s] ſakýta. — **geltend**, *etwas g. machen, z. B. seine Ansprüche, sein Recht worauf machen*, ſãwo teiſ̃ybę geliũjanczią pada[ry] añt ſãwo teiſ̃ybės ſtowẽti. ſãwo teĩ išwèſti. *seine Befehle g. machen*, už wedìmą (*od.* išsakýmą) ſãwo paliẽp rúpinti. ſãwo paliẽpimams paklu[s] parúpinti. añt ſãwo paliẽpimų ſtowẽti. *Ansehen g. machen*, añt ſãwo garbės wẽti. — **Geltung**, die, 1) *das Gelten.*

Digitized by Google

tāwims. geliāwims: *in der Bdtg der entspr. Verba. einer Sache G. verschaffen.* — *tend machen.* — 2) *Ansehen.* — *tigkeit, s. dieses.*

Gelübde, das, pažadà. *das Thun* — *lübdes,* prišižadējimas. *ein G. thun, das nun etwas thun wolle,* prišižadēti, — *daryčęs. ein G. thun, das nicht thun wolle,* užšižadēti, — *lęs. z. B. er hat ein G. gethan, kein wein nicht zu trinken,* jis užšižadējo, — *jis brangwyno ne-gerti,* — *wyno gérti. ein G. erfüllen,* — *ein G. brechen,* pažadą, — *durch ein G. gebunden,* — *Jmdn eines G. entlassen,* — *lésti. vgl. Gelöbe, das.*

Gelüste, das, pageidimas. — *gelüsten.*

lüsten, kō užšigeisti, ko pageidi, — *panorēti.* meilyti. z. B. *es gelüstet mich, die Lust kommt mich an,* — *geidžiù.* man pageidimas, — *užęst. lass dich nicht g.* — *n'užęst táw pageidimas. (wolle nicht)!*

emach, das, d. i. *Stube, Saal, Zimmer, kamará. Stúbchen, Stübchen, Gastzimmer, Gaststube, lische G., šikiniñkas.*

emach, *Adv.,* — *gaîtai. nicht zu eilig, — tübindams. langsam, — pamažì. palengwa. — mächlich,* I) *Adj.* — *g. Wohnung, gywenimas, — od. mañdagu) gywenimas. — nimas. ein g. Leben, — nàs) bè sunkenýbiu. — týkas. passend. — 2) Bequemlichkeit, Leichtigkeit, — ingùs. kuřs lahaî wenge, — od. dárbo) wéngiai, — nicht gut Beschwerde erregt, — 3) langsam, bei Verbalsubst. durch — zu umschreiben, z. B. er geht — — mächlichen Gang, jis eît pamažù, — pamažéliù; palengwa; — palengwa. — II) *Adv.,* leñgwiai tykiai. bè — prišiñkanczìei. tingiai. wángiai. — pamažù. pamažì. pamažéliù. — — paleñgwo. nicht zu schnell, — greîtai. nicht zu eilfertig, — pašiñkùbindams: in der Lieblosigkeit, — adjectivischen Ausdrücke.*

emächlichkeit, die, 1) *Bequemlichkeit, die G. eines Hauses, gywenimo — nas. — 2) Liebe zum gemächlichen — Trägheit,* wangùmas. — *Zeit,* lepùmas. — *er geht mit G.,* jis eît pamažì; — *lin etc. vgl. gemächlich.*

emächte, das, 1) *etwas Gemachtes, padarýta.* pādarymė. *Werk,* — *Kurschat, litauisches Wörterbuch.*

Digitized by Google

naudà. *das g. Wohl*, wiſũ paláima. *das g. Beste des Staates*, wiſõs karalỹſtės (*od.* ciẽcorỹſtės etc.) naudà. *auf g. Kosten*, añt wiſũ kaštõs (*auf Aller Kosten*). añt wiſõs karalỹſtės kaštõs (*auf Staatskosten*). *das gehört uns beiden g.*, taĩ teĩp mãno kaĩp tãwo. taĩ mùdwiẽm abiẽm lýgiei (*od.* podraũgiei; beñdrißkai) priklaũſo. *diese Sünde ist uns beiden g.*, tą griẽką mùdu abù tùriwa. *die Furcht vor dem Tode ist allen Menschen g.*, ſmerčiės wiſi źmónės bijos. ſmerčiės báimė wiſũ źmoniũ dalìs. *wir haben das mit den Thieren g.*, taĩ mẽs ſù n'ißmintìngaißeis gýwolieis podraũgiei (*od.* lýgiei) tùrim. tàs pàts dalỹkas teĩp priẽ múſų kaĩp iř priẽ n'ißmintìngųjų gýwolių rañdas. — 2) *überall verbreitet*, wiſuř rañdamas (*allenthalben zu finden*). wiſuř mãtomas (*allenthalben zu sehen*). wiſuř (*od.* wiſũ) paźįſtamas (*allbekannt*). pàpraſtas (*gewöhnlich*). *es geht eine g. Rede*, wiſuř kalbamà. *ein g. Sprüchwort*, pàpraſtas (*auch:* wiſuř paźįſtamas; wiſuř ſãkomas; wartójamas) priežodis. — 3) *nicht ausgezeichnet, gering*, prãſtas. *das g. Volk*, praſtiẽjiė źmónės. *ein g. Mann*, prãſtas źmogùs. *ein nicht g. Verstand*, nè bilė kõks (*auch:* ne-meñkas) prõtas. *g. Soldat*, prãſtas zialniẽrius. *g. Kost*, prãſtas waĩgis. *ein g. Weib*, praſtà moterißkė (*dem Stande nach*). paſiléidėlė (*auch:* paſiléiduſi; niẽkam ne-wertà; begẽdißka) moterißkė (*dem Character nach*). *ein g. Betragen*, begẽdißkas (*auch:* darkùs; biaurùs) paſi-elgìmas. *sich g. machen, d. i.* a) *sich womit beflecken*, kůmì apſibiaũrinti. — b) *sich mit Jmdm g.* (*d. i. zu thun*) *machen*, ſù kůmì ußſidẽti. ſù kůmì (ỹ draugỹſtę) įſidűti. ſù kůmì kõ dárbo turẽti. ſù kůmì paſi-eĩti (*mit Jmdm umgehen*). — c) *sich zu Jmdm herablassen, z. B. er macht sich mit dem Geringsten g.*, jìs neĩ priẽß praſcźiáuſtįi neſididźiũja. — 4) *s. v. a. unrein in gesetzlichem Sinn*, neczỹſtas. — II) *Adv., in gewöhnlicher Weise*, papraſtù būdù. kaĩp papraſtà. *in erstwelcher Weise*, bilè kaĩp. *unanständig*, negražieĩ. nepatõgiei. nemañdagiei. neßwánkiei. *schamlos*, begẽdißkai.

Gemeinde, Gemeine, die, 1) *die sämmtlichen Einwohner eines Orts, allg. etwa:* kriwũlė. — *Not.* Kriwũlė *ist eig. der Krummstab des Dorfschulzen, durch dessen Umsendung derselbe die Dorfgemeinde zusammen beruft, daher:* ỹ kriwũlę ſuſi-eiti, *zu einer Gemeindeversammlung zusammenkommen.* — *im Besondern: G. einer Stadt*, miẽſtas. miẽſcźiónys. miẽſto źmónės. *G. eines Dorfes*, kiẽmas. kiẽmo źmónės. *die (Dorf-, Stadt-) G. kam zusammen*, kiẽmas, miẽſtas ſuſi-ẽjo (*jetzt schon meistens ohne:* ỹ kriwũlę). *auf Kosten der G.*, añt kiẽmo (*od.* añt miẽſto) kaštõs. — 2) *eine Kirchengemeinde, Kirchspiel*, parapìja (*Parochie*). *im russ. Littauen:* parakwìja. *Mitglied einer solchen G.*, parapijõnas. *G. etwas bekannt machen*, parapijõnams kã žinomą darýti. *die versammelte (Kirchen-) G.*, ſurinkìmas. *vor der G. spr chen*, põ akiũ ſurinkìmo kalbẽti. ſurinkìmui kalbẽti. *die G. Christi*, Kriſtaus ſurinkìmas. *Kirche*, bažnýčia.

Gemeindeanger, der, kiẽmo prywařtė. Anger.

Gemeindecasse, die, kiẽmo, miẽſto pinigai

Gemeindeglied, das, *Glied einer Kirchgemeinde*, parapijõnas. *Glied einer Dorf-Stadtgemeine*, kókio kiẽmo, miẽſto źmogus

Gemeindegut, das, kiẽmo, miẽſto (*od.* parapìjos) naudà. *s.* Gemeinde.

Gemeindehaus, das, rõtußė (*Rathhaus*).

Gemeindeland, das, wiſo kiẽmo laũkai wiſám kiẽmui (*od.* miẽſtui) priklaũſ laũkas.

Gemeinderath, der, *Rath*, 1) *als Collegium G. einer Stadt*, miẽſto róta. *G. eines Kirchspiels*, parapìjos róta. *Kirchenrath*, nýtrotė. — 2) *als einzelnes Mitglied Gemeinderathes einer Stadt*, miẽſto ponis. *G. aus einer Kirchengemeinde*, iß parapìjos rótos. wiẽnas iß bažnýtos

Gemeindetrift, die, 1) *eine breite Strecke zum Treiben des Dorf-Viehes*, kiẽmo neſtỹs. — 2) *Dorfs-, Stadtweide*, kiẽmo miẽſto ganyklà.

Gemeindevorstand, der, *als Collegium*, kiẽmo, miẽſto wyreſniẽjiė. *als einzelne Person* kiẽmo, miẽſto wyreſnỹſis. *vgl.* Gemeinde *ein Glied des Gemeindevorstandes*, wienas iß kiẽmo, miẽſto wyreſniũjų.

gemeinfasslich, I) *Adj.*, wiſiẽms (*od.* kiekvienám) pérmãnomas. kã kõžnas gal manýti. *auch den Ungelehrten fasslich* iř nemokįtiėmſiẽms pérmãnomas. kã nemokįtas žmogùs pérmanýti gal. II) *Adv.*, wiſiẽms (*od.* kožnám; iř nemokįtiẽms; iř nemokįtam žmõgui) pérmanai. *g. sprechen*, teĩp kalbẽti, kad kõ ỗ iř nemokįts žmogùs gál' ißmanýti.

Gemeingeist, Gemeinsinn, der, draugỹſtei dūmà. dūmà už wiſũ gẽrą (*od.* wiſiẽms gẽro) rúpinanti. dūmà wiſũ naudõs kanti.

Gemeingut, das, kàs wiſiẽms (*od.* draugỹſtei) priklaũſo. wiſũ naudà. *zum G. machen*, kã ỹ wiſũ náudą pawer

Gemeinheit, die, *des Betragens, Schlosigkeit*, begėdỹſtė. newertingas (*od.* gẽdißkas) paſi-elgìmas.

gemeinhin, gemeiniglich, *Adv.*, daugiáusia (*meistens*). konè wiſadà (*fast immer*). kiliúb' nuſidűti (*wie zu geschehen pflegt*) kaĩp papraſtà (*wie gewöhnlich*).

gemeinnützig, I) *Adj.*, wiſiẽms (*od.* daugiẽms) añt naudõs *od.* añt gẽro. wiſiẽms naudingas; priderìngas. *etwas g. machen* kã wiſiẽms naudingu padarýti. — II) *Adv.*

Digitized by Google

ms añt gẽro; añt naudõs. wiſiẽms
ngai. wiſiẽms priderìngai.
nützigkeit, die, wiſũ naudà. *gemein-
ige Bestrebungen*, prõcė (*od.* dárbas)
ms añt naudõs. prõcė ùž wiſũ náuda.
sam, *s.* gemein, gemeinschaft-
.
schaft, die, *Verbindung mit Jmdm,*
mit Jmdm G. halten, ſù kůmì drau-
(*weniger edel auch:* taworczỹſtę) lai-
in G. stehen, draugỹſtėje ſtowėti. *in*
eten, į draugỹſtę ſù kůmì įſtóti. *mit*
n in keiner G. stehen, ſù kůmì neĩ
darbo ne-turėti (*nichts zu thun ha-
etwas in G. mit Jmdm thun*, kã
gỹſtėje (*auch:* taworczỹſtėje) ſù kůmì
ti. kã draũg ſù kůmì darýti. *mit*
n in G. der Güter leben, ſãwo náudą
ũg ſu kůmì turėti; ſù kůmì drau-
je (*od.* draugißkaĩ; podraũgiei) turėti.
des Blutes lässt das nicht zu, kraũjas
ats búdams taĩ ne-pérleidžia. jiẽms
tiẽs kraũjo ẽſant taĩ ne-gál' búti.
schaftlich, I) *Adj., mehreren gehörig,*
gißkas. *das ist ein g. Vortheil*, taĩ
naudà. *g. Pflichten*, wiſũ pareigà. kàs
ms darýti pareĩtis. *Allen gehörig,*
zweien, jedem zur Hälfte gehörig,
ras. beñdrißkas. *ein g. Pferd*, beñdras
s. beñdrißkas arklỹs. *auch:* abiẽjų
s. *verbunden, z. B. ein g. Heer*, ſu-
gawótas waĩſkas. ſuſidraugawójuſiųjų
kas. *g. Sache mit Jmdm machen*, ſù
iß wiẽno eĩti (*Jmdn worin unter-
en z. B. gegen Jmdn*). ſù kůmì kokiamè
ke ſuſidraugawóti (*sich mit Jmdm worin
nden, vereinigen*). ſù kůmì bendráuti
Jmdm bei einer Unternehmung auf
Part gehen). — II) *Adv.*, draugiß-
etwas g. besitzen, kã draugißkaĩ ap-
i. *auf halb Part*, beñdrißkai. *sie han-
g.*, jůdu beñdrißkai kupcziáuja. jůdu
ráuja. jůdu beñdrai.
nsinn, der, *s.* Gemeingeist.
ntrift, die, *s.* Gemeindetrift.
nwesen, das, *Gemeindeangelegenheiten,*
o (*od.* miẽſto; wiſõs parapìjos) dalỹkai.
emeinde. *Staatsangelegenheiten*, ka-
ſtės dalỹkai.
nwohl, das, wiſũ naudà. wiſũ palàima.
ge, das, 1) *Gemengsel*, maĩßalas. mai-
ĩ. — 2) *Gemeinsamkeit, z. B. ihre*
dereien sind noch im G., jũ laukaĩ
wiſi iß wiẽno. jũ laukaĩ dár krůwõj;
famißriuĩ gùl'.
ngsel, das, maĩßalas. maißalaĩ.
ssen, I) *Adj.*, 1) *eig.*, iß-, numatůtas.
nierůtas. paſeikėtas. *s.* messen. —
*uneig., genau bestimmt, deutlich aus-
rückt, z. B. g. Befehl*, áißkiei paſakýtas
ėpimas. *s. v. a. scharfer Befehl*, aßtrùs
ėpimas. *er gab einen g. Befehl*, jìs
ę (*od.* ãßtrų) paliėpimą dãwė. jis áißkiei
. aßtrieĩ) pàliėpė; priſãkė. *passend, ge-*
hörig, z. B. g. Verhalten, pritiñkąs paſi-
laĩkymas. *vgl.* angemessen. — II) *Adv.*,
áißkiei. aßtrieĩ. pritiñkanczíei. kaĩp půlas.
Gemetzel, das, žawìnimas. razbajãwimas.
kraũjo praliėjimas. miẽſinčjimas. *vgl.*
Metzelei, Metzeln, das. *es war kein
Kampf, sondern ein G.*, taĩ ne-bùwo kowà,
bèt razbajãwimas (*Morden*).
Gemisch, das, *Gemenge, Gemengsel, etwas
Gemischtes*, maĩßalas. maißalaĩ. *ein G. von
Mehl u. Häcksel*, maißalaĩ iß mìltų beĩ
ãkſelio. mìltai ſù ãkſeliu ſumaißýti. *er
redete ein G. von Wahrem u. Falschem*,
jìs kalbėjo tiẽſą ſù melaĩs ſumaißýdams.
jìs kalbėjo ſamißriuĩ (*durcheinander*) tiẽſą
beĩ melùs. *da wächst ein G. von allerlei
Blumen*, czión áuga ſamißriuĩ (*od.* ſumißaĩ)
wiſókios kwiẽtkos. *es lebt da ein G. von
Völkern*, czión gywẽna ſamißriuĩ (*od.* ſu-
maißýtos) wiſókios źmoniũ gìminės. *im G.*,
ſamißriuĩ. ſumißaĩ.
Gemse, die, *etwa:* medìnė oßkà. kalnų oßkà.
Gemsenjagd, die, medìniu oßkų medźiõklė.
Gemsenjäger, der, medìniu oßkų jẽgėrė;
medźiůtojis.
Gemüll, das, 1) *Schutt*, ßiùkßmės. *auch:*
ßermùlė (*Schurmurr*). — 2) *Kehricht*,
ſąßlawos.
gemünzt, nukáltas. *g. Geld*, nukálti piningaĩ.
— *uneig., z. B. das ist auf dich g.*, taĩ
eĩt añt tawẽs.
Gemurmel, das, murmẽjimas. rũzgẽjimas.
Gemüse, das, 1) *Gartengewächs*, daržowė.
daržowės. *auch:* wiralaĩ. — 2) *als gekochte
Speise*, wiralas. *Speise überhaupt*, waĩgis, io.
Gemüsegarten, der, daržas. wiralũ daržas.
Gemüsegärtner, der, daržininkas wiſokiũ
wiralũ augìnąs.
Gemüsehändler, der, daržowiũ (*od.* wiralũ)
kupcźialninkas.
Gemüsemarkt, der, daržowiũ (*od.* wiralũ)
tuřgus.
gemüssigt, *s. v. a. genöthigt*, priwerſtas. *ge-
drungen*, werczíamas. rãginamas. *s.* nö-
thigen.
Gemüth, das, *die empfindende u. wollende
Seele, das innere Wesen des Menschen
nach Empfindung u. Gesinnung*, ßirdìs,
iẽs, *f.* (*Herz*). *bibl.:* ũmas. *ein heiteres G.*,
linkſmà ßirdis. *ein niedergeschlagenes G.
wieder aufrichten*, nuliũduſią ßirdį wẽĩ
atgaiwìnti; palinkſminti. *ein stolzes G.*,
paſididźiůjanti ßirdìs. *ein sanftes G.*, lengwì
ßirdis. *ein furchtsames G.*, baimìnga ßirdis.
ein ruhiges G., tykà ßirdis. *ein dankbares
G.*, dėkìnga ßirdis. *Jmdm etwas zu G.
führen*, kám kã į ßirdį dėti. *sich etwas zu
G. ziehen*, kã į ßirdį imtis (*zum Beherzigen*); dėtis (*zum Nichtvergessen*).
gemüthlich, I) *Adj.*, 1) *behaglich*, kàs
ßirdźiei paměkſta (√g); patiñka. *schön*,
grażùs. *das ist hier recht g.*, czión labaĩ
grażù; ſmagù. czión gér búti. *mir ist das
hier g.*, mán (*od.* mãno ßirdźiei) czión gér;

Digitized by Google

ſmagù; grażù. mán cźión patiñka; pamëkſta. — 2) *G. habend, sanft*, lengwõs ßirdiẽs. *heiter*, linkſmõs ßirdiẽs. *freundlich*, meilìngos ßirdiẽs. *herzlich*, ßirdìngas. — II) *Adv., z. B. hier lebt es sich ganz g.*, ßicźion galì pagaĩ ßirdiẽs paſimėgimą (*od.* ſù ßirdiẽs paſimėgimù) gywénti. ßicźion ßirdźiei ſmagù (*od.* gér; grażù) gywénti. linkſmaĩ. meilìngai. ßirdìngai.

gemüthlos, bė ßirdingỹſtės. bė (źmõgißkos) ßirdiẽs. ne-širdìngas.

Gemüthsart, die, ßirdìs. kokià ßirdìs. *er hat eine sanfte G.*, jìs lengwõs ßirdiẽs. *eine närrische G.*, ruſtà ßirdìs. *heftige G.*, ſtaigì ßirdìs.

Gemüthsbeſchaffenheit, die, ßirdiẽs paſilaĩkymas. kokià ßirdìs. *vgl.* Gemüth, Gemüthsart.

Gemüthsbewegung, die, ßirdiẽs (*bibl.*: ũmo) ſujudìmas. ſujùduſi ßirdìs. *er verrieth eine heftige G.*, jìs paródė, kàd jõ ßirdìs ſkaũdźiei ſujùduſi bùwo. *s. v. a. Rührung*, pagrúduſi ßirdìs.

gemüthskrank, *traurigen Gemüths*, ßirdyjè ſmutnìngas; tūzbìngas. *unruhigen Gemüths*, ßirdyjè nerimaſtìngas. dideĩ ſirúpinęs. dūßioje tūzbìngas. kuriám kàs dūßioje (*od.* ßirdyjè) ne-geraĩ; ne-ſweikà. kuriõ dußià ſu-ìruſi. kuriõ dußià tūźbos (*od.* rūpeſcźiù) apimtà.

Gemüthskrankheit, die, ìß tūźbos ſu-ìruſi dūßià; dwãſė. ßirdiẽs (*od.* dwãſės) ſu-irìmas; tūzbingỹſtė; ligà.

Gemüthsruhe, die, ßirdiẽs pakãjus. ßirdiẽs tykùmas. ßirdiẽs rimaſtìs. ramì ßirdìs. tykà ßirdìs. *ihm fehlt es an G.*, jám ßirdìs nerimaſtìnga; nepakajìnga. jìs ne-tùr pakãjaus ßirdyjè. *er that es mit grosser G.*, jìs taĩ dãrė bė jókio ßirdiẽs ſujudìmo; ſù didźiù ßirdiẽs ramumù; ſù dideĩ tykà ßirdimì. *mit Fassung des Gemüths*, ſù ßirdiẽs twirtumù.

Gemüthssorge, die, ßirdiẽs rūpeſtis, ièss, *m.*

Gemüthsstimmung, die, ßirdiẽs paſilaĩkymas. aĩ linkſmà, aĩ ſmutnà ßirdìs. *in welcher G. fandest du ihn?* kókį (*od.* kokiõs ßirdiẽs) tù jį radaĩ, aĩ liñkſmą, aĩ ſmũtną? *frohe G.*, linkſmà ßirdìs. *trübe G.*, ſmutnà ßirdìs. *er hatte heute eine heitere G.*, jìs bùwo ßeñdien linkſmõs ßirdiẽs.

Gemüthsunruhe, die, neramì (*od.* nerimaſtìnga; nerìmſtanti) ßirdìs. ßirdiẽs nerimaſtìs, ièss, *m.* ßirdiẽs nerimaſtingùmas. *in G. sein*, ßirdyjè nerìmti; nerimaſcźióti.

Gemüthsverfaſſung, die, ßirdiẽs paſilaĩkymas. *vgl.* Gemüthsstimmung.

Gemüthsverwirrung, die, miſliũ ſu-irìmas. miſliũ paklydìmas. miſliũ ſuſipáiniãwimas.

Gemüthszuſtand, der, ßirdiẽs paſilaĩkymas. kokià kiẽnõ ßirdìs. kaĩp kám añt ßirdiẽs yrà. aĩ kàs linkſmõs aĩ ſmutnõs ßirdiẽs yrà. *s.* Gemüthsstimmung.

gemüthvoll, ßirdìngas. pìlnas ßirdingùmo *vgl.* gemüthlich.

gen, *Präpos., z. B. Christus fuhr gen Himmel.* Kriſtus danguñ źeñgė. — *Not. Ausser bei den Wörtern* dangùs, peklà (*Hölle*) *ist diese Ausdrucksweise wenig mehr in Gebrauch, sondern mehr die folgende mit der Präpos.* į: *z. B. er ging gen Jerusalem*, jìs ėjo į Jerúzalę. *vgl. hierüber* gegen.

Genage, das, griauźimas.

genäschig, *s.* naschhaft, lecker.

genau, I) *Adj.*, 1) *enge, knapp*, añkßtas. *g. anschliessendes Kleid*, añkßtas rūbas. *eng anschliessend, anschmiegend*, glaudùs. *ziemlich g.*, ankßtókas. glaudókas. *g. Freundschaft*, glaudì priėtelỹſtė. *ich stehe mit ihm in genauester Bekanntschaft*, mùdu dideĩ paſiźíſtawa. àß ſù jůmì dideĩ paſiźíſtu. *er ist mein g. Freund*, jìs mãno ártyms priėtelis. *der genaueste (geringste) Preis*, maźiáuſioji (*u.* pigiáuſioji) prekià. *er entkam mit genauer Noth*, jìs tikt wõs (*od.* wõs nè wõs) ißtrúko. — 2) *sorgfältig, pünctlich*, a) *von Personen, accurat, z. B. er ist in allen Dingen sehr g.*, jìs wiſũſe dalỹkůſe labaĩ dabotìngas; aßtrieĩ dawadìningas. — b) *von Sachen, z. B. g. Nachricht*, tikrà źinià. *gründlich*, nůgruntingas. *ausführlich, vollständig*, pìlnas. *ich habe davon eine g. Kenntniss*, aß apiė taĩ turiù pìlną źinią. *scharf, z. B. eine g. Untersuchung*, aßtrùs ißjėßkójimas. — 3) *sparsam, karg*, ſpulùs. *geizig*, ßykßtas. *ein übertrieben sparsamer Mensch*, cźiėdùtis, cźio. *Geizhals*, ßykßtůklis, io. — 4) *fest bestimmtes, richtiges Mass haltend, nicht zu viel, nicht zu wenig, z. B. ein g. Mass*, tikras (*auch:* akarótas) ſaĩkas. *fast zu geringes Mass*, ſkũpas ſaĩkas. — II) *Adv.*, 1) *eng, knapp, z. B. das Kleid liegt g. an*, rūbas glaudźiei (*auch:* ankßtaĩ) prigul. *das passt g.*, taĩ pritiñka kaĩp añt plaako. *ich bin mit ihm g. bekannt*, àß ſu jům dideĩ paſiźíſtu. *ich bin mit ihm g. verbunden*, àß ſù jůmì glaudźieĩ ſujednótas; glaudźieĩ ſuwiẽnytas. mùdu ſtówiwa glaudźiáuſioje draugỹſtėje; priėtelỹſtėje. — 2) *sorgfältig. pünctlich, z. B. gieb g. Acht*, aßtrieĩ dabók. *etwas g. untersuchen*, aßtrieĩ ißjėßkóti. *g. erforschen*, aßtrieĩ ißtyrinėti. *etwas g. besorgen*, kã procnìngai (*od.* powiſám kaĩp reĩk; *auch:* aßtrieĩ; kaĩp půlas) ißtaiſyti. *das weiss ich g.*, taĩ àß tikraĩ źinaũ. *ich kenne ihn g.*, àß jį tikraĩ (*od.* geraĩ; wiſái; nůgruñcźiei) paźíſtu. *mit grosser Aufmerksamkeit*, dabotìngai. ſù aßtriù paſidabójimu. *mit Sorgfalt*, rupeſtìngai. *strenge. scharf*, aßtrieĩ. *gründlich*, nůgruñcźiei. gruntìngai. *vollständig*, pilnaĩ. *du musst meine Worte nicht so g. nehmen*, tù mãno žodźiùs nè teĩp pagaĩ jũ aßtriáuſį ißſimãnyną turì priimti; nè teĩp aßtrieĩ ißmanýti. *er nimmt Alles sehr g.*, jìs wiſlab labaĩ aßtrieĩ ima; twėria; ißmãno. *vgl.* nehmen. jìs wiſamè dalykè dideĩ aßtrùs. *g. so viel*, powiſám tiėk. *g. so*, powiſám

Digitized by Google

lp. — 3) *sparsam, karg,* ſkūpaĩ. ſpulieĩ. ig, ßykßtaĩ. *sich g. behelfen,* ſkūpaĩ gelbėti. *er misst zu g.,* jìs ſeĩkia per-paĩ. — 4) *scharf bestimmt, ganz nahe, t an etwas, z. B. g. um fünf Uhr,* añt ėžegoriaus penkiū. *g. um Mitternacht,* t (*od.* pacžiōj) widùrnaktyj. *g. in der itte,* pàt (*od.* patimi) widurỹj. *g. am Ufer,* ė pàt krāßto. *in diesen Topf gehen g. i Stof,* ßitamè pūde kaĩp añt lāßo trỹs pos teĩpa; powiſám (*od.* neĩ daugiaūs mažiaūs, kaĩp) trỹs ſtópos teĩpa. *diese nge ist g. 15 Fuss lang,* ßità kártis iſám (*od.* kaĩp añt pláuko) penkiólika ū ilgà. *g. so viel als nöthig ist,* po-ám tiẽk, kiẽk reikalìnga.

nigkeit, die, 1) *Strenge, Schärfe,* rùmas. *mit G.,* ſù aßtrumù. aßtrieĩ. — *Sorgfältigkeit,* dabotingùmas. priſidabó-as. *mit G.,* dabotìngai. priſidabódams. 3) *Kargheit,* ſpulùmas. ſkūpùmas. *Geiz,* ſtùmas. *vgl. in allen Bdtgn* genau II.

rme, Gensdarmes, der, *Polizeisoldat,* dāras. ßtandāras.

logie, die, 1) *Geschlechtsfolge,* giminės . — 2) *Geschlechtsregister,* giminės ſu-mas. giminės raĩſtai. — 3) *Geschlech-amde,* giminiū pažintìs, iẽs, *f.*

logisch, pagaĩ gimines. pagaĩ gi-iū eilės. pagaĩ giminiū ſurāßymus. *g. ellen,* toblỹczios ſù giminiū ſurāßymais. miù raĩſtai.

m, *angenehm,* kàs pamėkſta. kàs pa-a. *wenn es dir g. ist,* kàd táw taĩ teĩp) (pa-)mėkſta; patiñka. kàd táw mielì. kàd tù teĩp nóri. *g. halten,* kā (*od.* peř) gér laikýti. pagėrauti. pa-yti.

nigen, *für angemessen halten,* peř úž) gér laikýti. *für angemessen an-en,* peř (*od.* úž) gér priimti. *einer e zustimmen,* kā pagėrauti. *den Bau Chaussee g.,* ßaſijos budawójimą pa-uti; pawėlyti. *annehmen, z. B. einen chlag g.,* kókį uźmānymą peř gér pri-; pagėrauti. — **Genehmigung,** die, dlyjimas. *du hast es ohne meine G. an,* tù taĩ bè mãno pawėlyjimo (*od.* ne-wėlyjant; mán ne-pawėlyjus) ĩ. *seine G. wozu ertheilen,* ſãwo pa-jimą añt kō dūti. kā wėlyti. kā pa-uti.

t, I) *Adj.,* 1) *eig., gebogen,* pàtas. paliñkęs. nukrỹpęs. *vgl.* neigen. 2) *uneig., Neigung wozu habend,* añt liñkęs; krỹpęs. *er ist zum Lernen sehr is* labaĩ añt mókſlo (*gew. ohne* linkęs). *ex Volk ist zum Aufruhr g.,* ßitiẽ nės bewéik' (*od.* tůjaūs) maĩßtą kėlia; yrà weĩkus añt maĩßto (*machen leicht ruhr*); añt maĩßto gatawì (*sind bereit Aufruhr*). *er ist zum Mitleid g.,* jìs ėik' (*od.* tůjaūs) gaĩlis. jō ßirdìs gailì. *er ist zum Trunke g.,* jìs labaĩ añt brangwỹno. jìs labaĩ brangwỹno liūbyja. *er ist zum Zorn g.,* jìs bewéik' (*od.* tůjaūs) ſupỹkſta. *zur Krankheit g. sein,* bewéik' ſuſiĩrkti. *etwas zu thun g., z. B. ich bin g. zu glauben,* àß bewéik' norėczìau mìſlyti. *er ist sehr g. diese Arbeit zu übernehmen,* jìs gātaws (*od.* jìs labaĩ nór') tą dárbą apſiimti. *ich habe ihn dazu ermahnt, aber er ist gar nicht g. das zu thun,* àß jį añt tō parāginau, alè jìs taĩ wiſái ne-nór darýti. *etwas sehr gern thun wollen, zu thun wünschen,* meĩlyti. *das macht mich g. zu glauben,* taĩ manę weŕczìa mìſlyti. taĩ mán pridůda tą mìſlį. taĩ manę kreĩpia añt tōs miſliẽs. *Jmdn zum Lernen g. machen,* kā añt mókſlo liñkuſiu padarýti. priẽ mókſlo kreĩpti; leñkti. *rslt.,* prikreĩpti. prileñkti. *Jmdn zur Arbeit g. machen,* kā añt dárbo weikiù padarýti. — 3) *günstig, z. B. er ist mir g.,* jìs mán gérs; locnùs; malonùs; meilingas. àß jám miẽlas. jō ßirdìs mán (pri-) liñkuſi; locnì. locnìnga. jìs priẽß manę meilingas. *sich Jmdn g. machen,* kiẽnō méilę laĩmėti. kā ſáw liñkuſiu (*od.* meilingu; locnìngu) paſidarýti. *Jmdm g. werden,* kō pamìlti. kūmì paſimìlti. *Jmdm g. Gehör schenken,* kō meilìngai (*od.* locnìngai) klauſýtis. — II) *Adj., günstig,* locnìngai. locnieĩ. meilìngai. meĩliei. malonieĩ.

Geneigtheit, die. 1) *Neigung für etwas, z. B. er verräth eine G. zum Lernen,* jìs ródo weikùmą añt mókſlo. jìs ródos labaĩ añt mókſlo ẽſąs. *vgl.* geneigt. — 2) *Gunst, Wohlwollen,* locningùmas. meilingùmas. kám liñkuſi ßirdìs.

General, der, *als militärischer Titel,* gendrōlius. *sonst etwa:* waĩſko wyriáuſyſis. *commandirender G.,* kamandiėrůjąſis gendrōlius. *der G. eines Ordens,* kokiōs draugỹstės wyriáuſyſis. wyriáuſioji galwà.

General-, *in Zusammensetzungen mit Substantiven,* 1) *bei Personen, meistens durch die Superlative* aukßcziáuſyſis, wyriáuſyſis. *z. B. Generalsuperintendent,* wyriáuſyſis (*od.* aukßcziáuſyſis) wýſkupas. *ein Generalsuperintendent (mitunbestimmtem Artikel),* nekurſaĩ wyriáuſiuju Wýſkupu; wyriáuſiūjū wýſkūpū wiẽnas. — 2) *bei Sachen in der Bdtg von „allgemein", etwa:* wìlßkas. wiſū. añt wiſū. añt wiſo. *z. B. Generalaufstand,* wiſū paſikėlimas. *G.-pardon,* atleidimas wiſiẽms nudalýtas. atleidìmas añt wiſū eĩnąs. — *Not. Da die mit „General-" zusammengesetzten Substantiva entweder Titel sind od. Dinge bezeichnen, welche die Littauer zugleich mit den Namen von den Deutschen überkommen haben, so sind deren bei den Deutschen gebräuchliche Namen meistens auch von den Littauern, natürlich mit einigen Lautverstümmelungen und littauischer Endung, angenommen worden, z. B. Generalsuperintendent,* gen-

Digitized by Google

drõlzupridents. *Generalmarsch*, gendrõlmarßis. *Generalkarte*, gendrõlkortė. *G.-postmeister*, gendrolpùſtmiſtris. *Generalversammlung*, wiſißkas ſurinkìmas. wiſũ ſurinkìmas. wyriáuſýſis ſuſirinkìmas.

Generalin, die, gendroliẽnė.

Generation, die, žmoniũ giminė. žmoniũ eilė. žmoniũ kartà. *die G. ist noch nicht ausgestorben*, tà žmoniũ eilė (*od.* kartà) dár n'ißmìruſi. *die jetzige G.*, ßiõ cźiẽſo žmõnės. ßiõ cźiẽſo žmoniũ eilė; žmoniũ kartà.

genesen, *gesund werden*, paſigáuti. *auch:* paſweĩkti. *bibl. auch:* ißgýti (*heil werden, sonst meistens von Wunden gebräuchlich*). *von einer schweren Krankheit g.*, ìß ſunkiõs ligõs paſigáuti. *schnell, langsam g.*, greĩtai, pamažėliù paſigáuti. *sich erholen*, atſigáuti. *sich von der Todesnähe erholen*, atgýti. *er ist schon g.*, jìs jaũ paſigãwęs; paſweĩkęs; atgìjęs. *eines Kindes g.*, *d. i.* **a**) *ein Kind gebären*, kũdikį pagimdýti. — **b**) *nach der Geburt g.*, põ kũdikio paſi-, atſigáuti. — **Genesen**, das; **Genesung**, die, paſigawìmas. paſiweikìmas. *Erholung*, atſigawìmas. *nach seiner G. verreiste er*, paſigãwęs (*od.* paſigãwęs búdams; *auch:* põ paſigawìmo) jìs ßaliñ keliãwo. *es zeigt sich Hoffnung zur G.*, ródos, kàd jìs paſigáuſęs. *ich habe keine Hoffnung zu seiner G.*, jaũ àß nè-tikiu, kàd jìs paſigáuſęs. *die Ärzte zweifeln an seiner G.*, liẽkoriei ne mìſlyja, kàd jìs paſigáuſęs. *auf Jmds G. viel verwenden*, añt kiẽnõ paſigawìmo daũg kaßtódintis.

genial, *etwa:* kàs peĩ ýpatißką prõtą (*od.* ißmintį) nuſidũd *od.* ißprówyjama.

Genialität, die, *etwa:* áukßtas prõtas. ýpatißka ißmintiẽs ſylà.

Genick, das, *Nacken*, ſprándas. *sich das G. brechen*, ſprándą trúkti. ſprándą lúßti. ſprándą nuſinarinti. *Jmdm das G. brechen*, kám ſprándą láußti. *G. umdrehen*, ſprándą apſùkti.

Genie, das, 1) *angeborene Geistesfähigkeit*, dwãſės nůjėgà. *auch:* gerà galwà (*guter Kopf*). *der Mensch hat viel G.*, tàs žmogùs tùr' daũg dwãſės nůjėgõs. tàs žmogùs daũg nujẽgia; tùr' gẽrą gálwą; yrà gerõs galwõs. — 2) *ein Mensch von ganz besonderen Fähigkeiten*, žmogùs ýpatißkos nůjėgõs. žmogùs ýpatißkai aukßtõs dwãſės.

Geniestreich, der, durnà ßtukà. *einen G. machen*, duřną ßtùką ißprówyti.

Geniess, der, *s.* Genuss. *Nutzen*, naudà. *Verdienst*, peĩnas. *Gewinn*, wìningė. *Gemeinschaft*, draugýſtė. *G. mit Jmdm haben*, ſù kůmì kõ dárbo turėti.

geniessbar, *von Speisen*, wálgomas. kã wálgyti galì. *von Getränken*, kã gérti galì. *das ist gar nicht g.*, tõ ne-galimà wálgyti; gérti; wartóti.

geniessen, 1) *mit Lust besitzen, z. B. den Frieden g., d. h.* **a**) *sich des Friedens erfreuen*, pakãjumi dźiaũktis (*vgl.* g). — **b**) *den Frieden besitzen*, pakãjų apturėti; turė*Freude g.*, dźiaũktis. kókį dźiaũkſma turėti. *die Freuden des Lebens g.*, ßiõ ámžiu dźiaũktis. *Ruhe g.*, ãtilį turėti. *geniesst grosse Ehre*, jám daũg garbės ir ródoma. jìs tùr' didelę gařbę. *den Vortheil wovon g.*, náudą iß kõ apturėti. *hat eine gute Erziehung genossen*, jìs gẽrą uźaugìnimą turėjęs. *er geniesst viele Wohlthaten*, jìs gáuna nů manẽs geradėjýſcźiu. *ich kann diesen Menschen nicht g.*, àß tã žmõgų ne-galiù pakęsmán tàs žmogùs dideĩ priẽß. — 2) *essen, trinken, allg.:* wartóti (*selten*). *hinunterschlucken*, nurýti. *essen*, wálgyti. *trinken*, gérti. *geniesse etwas von dieser Speise*, wálgyk kã (nů) ßito waĩgio. *geniesse etwas von diesem Trank*, gérk' kã (nů) ßito gė*er hat schon drei Tage hindurch nichts genossen*, jìs jaũ trìs dienàs niẽko wálgė neĩ gẽrė. *ein wenig kosten, schmecken*, ragáuti. — **Geniessen**, das, paſidźiaugimas. apturėjimas. turėjimas. wartójimas. gymas. gẽrimas. ragãwimas: *in der Erwartung des entspr. Verba. vgl.* Genuss.

geniren, *Jmdn belästigen*, kã apſunkìkám ſunkenýbės padarýti. *sich genieren, sich Zwang anthun, Rücksicht nehmen, auf wen*, kõ atbóti. dėl' kõ ſukenýbės padarýti. dėl' kõ apſiſuñkinti. — **Genierlichkeit**, das, *Beschwerung*, apſuñkinimas. *refl.* ſuñkinimas. *Rücksichtnahme*, atbójimas.

Genoss, der, draũgas. *der G. eines Verbrechens*, kokiõs piktadėjýſtės draũgas. *lieber:* kuřs kókią piktadėjýſtę ißprodraugė gélbėjęs. kuřs priẽ kokiõs pidėjýſtės draugė bùwęs. *der G. eines Armen*, draũgas (*weniger edel:* tawõrczius) ſù kůmì tã pãtį ũrėda tùrìs; tam ũrėdė ſtowĩs. *vgl. auch* Camerad, Theilnehmer.

Genossenschaft, die, draugýſtė. taworczė.

Genossin, die, draũgalka. taworczkà. Genoss.

Gensdarmes, Gensdarmerie, die, *Polizeisoldaten*, źandãrai. *auch:* ßtandãrai. *Mann von der Gensdarmerie*, źandãras. ßtandãras.

genug, ganà. *er hat g. Geld, Zeit, Menschen*, jìs ganà piningũ, cźiẽſo, žmoniũ tùr'. *hat nie g.*, jìs niẽkadõs ganà ne-tùr'. jám niẽkadõs ne-ganà. *ich habe es oft g. gesagt*, àß jám taĩ ganà tánkiai kiaũ. *es war ihm nicht g.*, jám taĩ ganà bùwo. *es ist schon g.*, jaũ ganà. *g. für diesmal*, alè jaũ ganà ßiám ſyk*s. v. a. vollauf*, pilnaĩ. *ich habe davon* taĩ mán ganà. mán taĩ pakañka (*es nügt mir*).

Genüge, die, *Fülle*, pilnýbė. *Überfluss*, ßtùmas. *das Ausreichen*, pritekimas. *Sichgenügenlassen*, paſikãkdinimas. *stens durch das Adv.* ganà *zu umschreiben*

Digitized by Google

z. B. *er hat zur G.*, jìs ganà tùr'. jám pa-kañka. *er hat zur G. geschlafen*, jìs ganà miegójęs. jis išmiegójęs (*hat ausgeschlafen*). *r hat zur G. gegessen*, jìs ganà wálgęs. jis priwálgęs. jis prisiwálgęs (*sattgegessen*). *olle G. haben*, pilnaĩ turėti. *das erhellet ur G. daraus*, taĩ iš tõ áiškiei (*deutlich*) paźiñtama. *G. leisten od. thun*, atlikti is (*od.* kaĩp) pũlas. *seiner Pflicht G. un*, ſãwo kaltýbę išpìldyti. atlikti kàs reĩtis. *den Anforderungen G. leisten*, is paliẽptà išpìldyti; pilnaĩ atlìkti. *einem versprechen G. thun*, kàs pažadẽta atteſẽti. *Jmdm worin G. thun*, kiẽnõ wãlę kokiamè alykè išpìldyti. kám kokiamè dalykè ikti.

igen, *für das Bedürfniss od. für den unsch ausreichen*, ganà búti. pakàkti. *s genügt mir*, taĩ (*auch:* tõ) mán ganà. aĩ mán pakañka. *sich woran g. lassen*, imi paſikãkdinti. *auch:* kùmi pakajin-s búti (*zufrieden sein*). — **genügend**, *Adj.*, pakañkãs. *eine g. Menge*, pakañ-nti daugýbė. *eine g. Antwort geben*, pa-kañkanti atſãkymą dũti. *eine g. Kenntniss von haben*, ganà pažinties kókio dáikto rėti. *s. v. a. ausreichend*, priteñkãs. — *Adv.*, pakañkanczíei. priteñkanczíei. ganà. **gsam**, ganà. *ich habe davon g. gehört*, apiẽ taĩ ganà girdėjau. *ich habe g. ge-n*, àš ganà kentėjau. *würdig*, weŕtas *ith. 3, 11.*). *vgl.* genug, genügend. **gsam**, I) *Adj.*, paſikãkdinãs. kuŕs paſi-dina. *er ist g.*, jìs (wéik') paſikãdina. (wéik') pakajingas. jám beweik' ganà. per-daũg ne-nór'. jìs wiſaĩp pakajin-s. jis iř šù menkù pakajingas. — II) *Adv*, ſikãkdinanczíei. *mässig*, miẽrnìngai. pa-jingai.

igsamkeit, die, paſikãkdinanti širdìs. ſikãkdinimas. šù menkù pakajinga širdìs. genügsam.

igthun, *s.* Genüge leisten.

igthuung, die, 1) *Entschädigung, Aus-eichung*, atlýginimas. *Erstattung*, atpìl-ymas. *Sühne*, šudẽrinimas. *Bezahlung*, ímokeſnis, io. atmokẽjimas. *Bestrafung*, akorawójimas. *Zufriedenstellung*, patiẽšà. afitiẽjimas. *Jmdm G. geben*, kám (ùš) atlýginimą (*od.* atpìldymą) dũti. kám atlýginti; uźmokėti. *ich habe G. er-alten*, mán atlýginta; atmokẽta. àš gawaũ tlýginimą; atpìldymą; ùźmokeſnį. àš awaũ pãtiẽšą. *G. nach einer Beleidigung ordern, etwa:* atmokẽjimo (*od.* garbės at-ldymo; garbės attaĩſymo) praßýti. kã it pakorawójimo paſiwadinti. *sich G. von mdm verschaffen*, añt kõ ùš kã atſitiẽßyti. *mdm G. wofür geben*, kám ùš kã atlýgi-imą (*od.* atpìldymą; pãtiẽšą) dũti. kám atlýginti. — *Der in litt. Religions-chern üblich gewordene Ausdruck* gana-rymas *od.* gandãrymas *ist dem Volke so emlich fremd geblieben.* — 2) *s. v. a. Freude*, dźiaũkſmas (*γg*). *z. B. ich habe die G.*, àš turiù tã dźiaũkſmą. *das ist mir eine wahre G.*, taĩ mán tikras dźiaũkſmas.

Genuss, der, 1) *das Geniessen, meistens:* wartójimas (*Gebrauch*). *G. der Speise, des Trankes*, wartójimas wálgymo, gẽrimo. *s.* Geniessen, das. *G. des heiligen Abend-mahls*, wartójimas šwentõſės weczẽrės. *der G. der Zeit, des Geldes*, wartójimas czíėſo, piningũ. *der G. sinnlicher Freuden*, paſi-linkſminimas (*od.* paſidźiaugìmas) kúniškomis linkſmýbėmis. — 2) *Freude, Ergötzung, Vergnügen*, dźiaũkſmas. *z. B. das war mir ein hoher G.*, taĩ mán bùwo dìdis dźiaũkſmas. *das ist der höchste G. für mich*, taĩ mán didźiáuſios dźiaũkſmas. taĩ mán didźiáuſioji linkſmýbė *sinnliche Genüsse, Vergnügungen*, kúniškos linkſmýbės. *das Tabakrauchen gewährt dir einen grossen, mir gar keinen G.*, tabãko rũkymas táw labaĩ patiñk (*od.* ſkanù), mán wiſái nè. *ein Leben reich an Genüssen*, ámžias pìlnas wiſokiũ linkſmýbiũ. ámžias pìlnas tokiũ daiktũ, kuriẽ źmõgui dideĩ patiñka; *od.* kuriẽ źmõgui dideĩ pamėkſta; dideĩ ſkanù; ſkanùs. *die Genüsse des Weines und der Tafel*, wýno beĩ ſtãlo linkſmýbės. wýno beĩ ſtãlo ſkanumýnai. *geistiger G.*, dwãſiškas paſimėgìmas. dwãſiški ſkanumýnai. *G. von etwas haben*, kókio dźiaũkſmo ìš kõ turėti. *das ist der höchste G. für mich*, taĩ mán ſkaniáuſias dáiktas. taĩ mán ſkaniáuſia. tũmi àš labiáuſiei mėkſtùs; dźiaugiũs. — 3) *Nutzen, Vortheil*, naudà. kõ gẽro. *einen G. wovon haben*, kokiõs naudõs (*od.* kõ gẽro) iš kõ turėti. *was für einen G. hast du davon?* kokiõs naudõs (*od.* kõ gẽro) tù ìš tõ turì? *auch:* kã táw taĩ mãczyja (*was hilft es dir*)? *vgl.* Gewinn, Nutzen.

genussreich, *voll Vergnügen*, linkſmýbės pìlnas. linkſmìngas. *das war mir ein g. Abend*, tàs wãkaras mán daũg linkſmýbės padãrė. taĩ mán linkſmýbės pìlnas (*od.* linkſmìngas) wãkaras bùwo. *genussreiche Stunden in Jmds Unterhaltung haben*, iš paſišnekėjimo ſù kùmi daũg dźiaũkſmo (*od.* daũg paſimėgimo) turėti; daũg linkſmų (*od.* dìdźio paſimėgimo pilnų) adýnų turėti; praléiſti.

genusssüchtig, kuŕs ſãwo pageidimùs išpìldyti tróksta. geidulìngas. pageidìmų pìlnas. kuŕs labaĩ añt linkſmýbių yrà.

Geognosie, die, *etwa:* źėmės (widaũs) pažintìs, iẽs, *f.*

Geograph, der, gėográfas. źėmių (*od.* źėmės) aprašýtojis. daũg apiẽ źemės žinãs.

Geographie, die, gėografija. źėmės (*od.* źėmių) aprãšymas.

geographisch, gėográfiškas. pagaĩ źėmių aprãšymą. *ein g. Buch*, gėográfiškos (*od.* źėmės aprãšymo) knygos.

Geometer, der, mãtininkas. *s.* Feldmesser.

Digitized by Google

Geometrie, die, *etwa:* matininkỹſtė. mókſlas apiẽ matãwimą.

geometrisch, I) *Adj.*, mãtininkißkas. — **II)** *Adv.*, mãtininkißkai.

Gepäck, das, *Bagage*, pãkai. ſupakũti daiktaĩ. *die Soldaten haben ihr G. abgelegt*, zialniẽriei ſãwo dáiktus (*od.* pakùs; *milit. Ausdr.:* gipekiùs) ßaliñ padėjo.

gepanzert, ßarwũtas. *s.* geharnischt.

Geplänkel, das, *s.* Plänkeln, das.

Geplapper, das, wapėjimas. pliußkėjimas. zaũnyjimas.

Geplärr, das, rẽkſmas. bliówimas. *s.* Plärren, das.

Geplauder, das, wapėjimas. *s.* Plaudern, das.

Gepolter, das, bildėjimas. *s.* Poltern, das. *was für ein G. ist das?* kàs czión teĩp bìld?

Gepräge, das, 1) *eig., das Ausprägen*, ißkalìmas. *was ausgeprägt ist*, kàs ißkálta. *G. auf Münzen*, (ißkálti) rãßtai. *das geprägte Bild, die geprägte Schrift*, ißkáltas (*od.* ißpáußtas) ãbrozas. ißkálti rãßtai. *Münzen mit deutlichem G.*, piningaĩ ſù áißkieis rãßtais. *diese Münze hat ihr G. verloren*, nũ ßìto pìningo rãßtai nußtrýnẽ; nudilẽ. ßìtas pìningas ſãwo raßtùs prapùldẽs. — 2) *uneig., eigenthümliches Kennzeichen*, zénklas. paźymỹs. paźymieĩ. *das hat das G. der Wahrheit*, taĩ tùr pãźymius (*od.* zénklą) tiẽſõs. *seine Reden und Handlungen tragen das G. der Redlichkeit*, wìſlãb, kã jis kaĩba arbà dãro, tùr pãźymius wiẽrnõs ßirdiẽs.

Geprahle, das, gỹrius paſi-, ißſigýrimas.

Gepränge, das, puikawójimas. puikawõnė. puikỹſtė. *Herrlichkeit*, ßlowė. *eitles G.*, niękinga puikỹſtė. niękingas puikawójimas.

Geprassel, das, *wie etwa beim Fall eines Baumes, eines Hauses*, braßkėjimas. *G. des Feuers*, traßkėjimas. *auch:* pleßkėjimas. *fact., das Verursachen des Geprassels*, brãßkinimas. trãßkinimas. plẽßkinimas.

Gequake, das, *der Frösche*, warliũ kurkìmas.

Gequäke, das, *der Kinder*, kũdikiũ werkßlẽnimas; rẽkſmas.

gerade, I) *Adj.*, 1) *bei Längen im Gegensatz von krumm od. schief*, tiẽſus. *z. B. ein g. Weg, Baum, Finger*, tiẽſus kẽlias, mẽdis, pirßtas. *geraden Weges*, tiẽſù keliù. *auch:* tiẽſióg. *das Krumme gerade machen*, kàs kumpà tiẽſiù padarýti. *gerade biegen*, ißtiẽſti. *einen Weg gerade machen*, kẽlį į tiẽſùmą wèſti. *gerade werden*, ißſitiẽſti (*sich ausstrecken*). *der Mensch liegt gerade* (*od. lang*) *ausgestreckt*, źmogùs gùl ißtiſas. *eine gerade* (*ebene*) *Fläche*, lygumà. lýgi pleĩnė. *den Erdboden g. machen*, źẽmę ſulýginti. — 2) *ohne Verstellung, z. B. ein g. Mann*, źmogùs bè klaſtõs (*ohne Falsch*). źmogùs wiẽrnõs (*od.* tikrõs) ßirdies. *g. Mann in der Bdtg von ohne Umschweife*, źmogùs, kurſaĩ ſãwo mìſlį tiẽſióg paſãko; kuŕs n'eĩt apýlankoms. *g. Sinn*, wiẽrnà (*od.* tikrà) ßirdìs. ßirdìs (*od.* dumà) bè klaſtõs. — 3) *von Zahlen*, lýgus. *das ist eine g. Zahl*, taĩ lýgus cólis. *nicht gerade*, nelýgus. *das beim Paaren ungerader Zahlen unpaar übrig bleibende Einzelne*, lyczínas. — **II)** *Adv.*, 1) *in gerader Linie, nicht krumm, nicht schief, z. B. g. stehen*, tiẽſiei ſtowėti. *g.* (*nicht gebückt*) *gehen*, tiẽſiei eĩti. *s. v. a. in gerader Richtung, geradezu gehen*, tiẽſióg (*auch:* tiẽſiũm) eĩti. *er geht g. auf das Haus zu*, jìs tiẽſióg añt bùto eĩt. *er geht immer gerade aus*, jìs eĩt wìs tiẽſióg. *der Weg geht nicht g.*, tàs kẽlias n'eĩt tiẽſióg; põ tiẽſumù. *g. wachsen*, tiẽſiei (*od.* tiẽſus) áukti. į tiẽſùma áukti. — **geradeẽber,** *z. B. er sass mir g. auf der andern Seite des Tisches*, jis ſėdėjo tiẽs maniñ añt antrõs ſtãlo pùſės. — *uneig., z. B. etwas g. heraus od. geradezu sagen*, kã tiẽſióg paſakýti. *ich will dir das g. heraus sagen*, àß táw taĩ tiẽſióg paſakýſiu. *s. v. a. in's Angesicht sagen*, kám kã tiẽſióg į akìs paſakýti. — 2) *scharf hervorhebend*, **a)** *bei Vergleichungen, z. B. mache es gerade so wie ich*, daryk powiſám teĩp (*od.* teipojaũ) kaĩp àß. *dieser Stock ist g. so lang als jener*, ßi lazdà powiſam lýg tokiajaũ ilgà kaĩp anà. *er ist g. so böse wie schnell*, jis põ wiſám lýg tokſaijaũ pìktas yrà kaĩp greĩtas. *vgl.* eben ganz. — **b)** *bei Zeitbestimmungen durch das Pronom.* pàts *od. dessen adverbielle Verkürzung* pàt, *z. B. er kam g. in dem Augenblicke, als etc.*, jis atẽjo pàt taũ akiẽs-mirkſnyje, kaĩp etc. *od. lieber:* taũ patiñ akiẽs-mirkſnyje, kaĩp etc. *ich ging g. fort als er kam.* mán pàt ßaliñ eĩnant jis atẽjo. *g. an dem Tage, zu der Stunde*, pàt tõj diẽnõj. pàt tõj adỹnoj. *auch:* tõj pacziój diẽnõj. tõj pacziój adỹnoj. *g. jetzt. s. v. a. so eben*, dabaĩ ſtẽĺ. dabaĩ pàt. *z. B. er kam g. jetzt, od. so eben*, jis dabaĩ ſtẽĺ (*od.* dabaĩ pàt) atẽjo. — **c)** *bei Ortsbestimmungen, z. B. er traf g. in's Herz*, jis trõpyjo į pàt ßirdį; *auch:* tiẽſióg į pãczią ßirdį. — **d)** *bei Zahlbestimmungen ist „gerade" entweder gar nicht oder durch Umschreibung auszudrücken, z. B. es waren g. hundert Mann da*, czión bùwo ßimts wýru, neĩ daugiaũs neĩ maźiaũs: *auch:* lygiai ßimts wýrų. *man hört auch:* akarót (*accurat*) ßimts wýrų. *es waren g. dreissig Tage verstrichen*, tìkt (*nur*) trisdeßimt diẽnų (*od.* daugiaũs nè, *nicht mehr*, kaĩp tìkt trìsdeßimt diẽnų; *od.* pilnaĩ, *voll*, trìsdeßimt diẽnų; *auch:* akaróts trisdeßimt diẽnų) bùwo prõ ßãlį. *ich hatte g. so viel, als ich brauchte*, àß powiſám (*od.* tìkt; pilnaĩ; akarót; czýſtaĩ; neĩ daugiaũs neỹ maźiaũs kaĩp tìkt) tiẽk te-turẽjau, kiẽk priwaliaũ. — **e)** *bei Hervorhebung oder scharfer Bezeichnung einer bestimmten Persönlichkeit, Beschaffenheit unter Ab-*

Digitized by Google

weisung einer andern derartigen, genau der (die, das) Rechte, kein Anderer, nichts Anderes, meistens entweder gar nicht zu übersetzen od. zu umschreiben, z. B. das ist g. der Mann, der es vermag, taĩ tikrãsis wýrs, kuřs taĩ gál'. *warum nimmst du g. den,* kodẽl' tù tą imì (õ nè kitą)? *g. er kann das machen,* jìs taſaĩ (õ niẽks kits), kuřs taĩ gál' darýti. *das war g. die Ursache zum Kriege,* taĩ (õ neĩ jõks kits dalỹks) bùwo kãro priẽžastis. *warum legt ihr mir g. diese Last auf,* kodẽl' jūs mán ýpačiai tą nãštą ùžkariate? *g. so darfst du es nicht machen,* taĩ powiſám teĩp, kaĩp tù ne-turì darýti. *g. so gross muss er sein,* jìs powiſám tõks didelis (neĩ didẽſnis neĩ mažẽſnis ne-) tùr' búti. *g. das Beste habe ich verloren,* pàt kàs geriáuſia pamečiau. *warum musstest g. du mir dies Herzeleid thun,* kodẽl' tù tàs turẽjei búti, kuřs mán tą tūžbą padãrė? *nicht gerade, als halbes Zugeben, halbes Ablehnen, er war nicht g. krank,* jìs rõts ne-ſirgo. jìs rõts teĩp labaĩ ne-ſirgo. *er ist nicht g. alt,* jìs rõts nè powiſám tõks ſẽns. *ich weigere mich g. nicht, das zu thun,* àš rõts (teĩp labaĩ) neſiginu taĩ darýti. *man braucht nicht g. sehr gelehrt zu sein, um gut lehren zu können,* rõts ne-priwalaĩ tõks labaĩ mokíts búti, geraĩ mokíti norẽdams. *vgl.* eben.

geradeaus, tiẽſióg. *vgl.* gerade.

geradezu, tiẽſióg. *vgl.* gerade.

Geradheit, die, 1) *eig., G. eines Weges, einer Stange, eines Menschen,* tiẽſumas. — 2) *uneig., G. eines Sinnes,* širdiẽs tikrỹbė; wiẽrnỹbė. *Offenheit, Aufrichtigkeit,* wiẽrnà širdis. širdìs bè klaſtõs. *Grobheit,* ſtatùmas.

geradlinig, *in gerader Linie fortgehend,* tiẽſus. põ tiẽſumù eĩnąs. *geradlinige Seiten habend,* ſù tiẽſiomis šalimis.

Geradsinn, der, *s.* Geradheit.

geradsinnig, *s.* gerade.

geradwinkelig, ſù tiẽſieĩs kampaĩs. *etwa auch:* tiẽskampis.

Gerassel, das, *s.* Rasseln, das.

Geräth, das, rykaĩ. *ein einzelnes Stück davon,* rỹkas. *Hausgeräth,* namũ rykaĩ. *Wirthschaftsgeräth,* gaſpadorỹſtės rykaĩ. *sind es Ackerwerkzeuge, auch:* pãdarynės.

gerathen, *Partic. von rathen, s. v. a. rathsam, vortheilhaft, z. B. ich finde es nicht g., diese Reise jetzt anzutreten,* àš nelaikaũ peř gér (*od.* peř priderìnga; peř išmintinga) añt šitõs keliõnės dabaĩ pašidũti. *ich finde es gerathener zu Hause zu bleiben,* mán ródos geriaũs (*od.* prideringiaũs) bùs namiẽj pašlikti. *das wird das Gerathenste sein,* taĩ bùs geriáuſia; naudingiáuſia; prideringiáuſia; išmintingiáuſia.

gerathen, *Verb.,* 1) *wohin kommen, gelangen,* a) *wie von ungefähr, zufällig, z. B. Jmdm in die Hände g.,* kám ĩ rankàs įkliúti; įpùlti. *wo die Bewegung bei dem Hineingerathen als eine langsamere gedacht wird,* pareĩti. *z. B. in einen Streit mit Jmdm g.,* ſù kùmì ĩ waĩdą pareĩti. *in Noth g.,* ĩ bẽdą pareĩti; įpùlti. *unter böse Menschen g.,* tarp piktũ žmoniũ pareĩti. *in eine böse Gesellschaft g.,* ĩ pìktą draugỹſtę pareĩti; įſipáiniũti. *an einander g., nach der Art in der es geschieht, an einander stossen,* ſušidaũšti. *in Zwist g.,* ſušiwaĩdyti. *einander in die Haare g.,* ſušipẽšti. *handgemein werden,* ſušimùšti. *Jmdm in die Haare g.,* kám ĩ pláukus įkìpti. *er ist mit dem Wagen in einen Sumpf g.,* jìs ſù weźimù ĩ muĩwę išmãko; nuklỹdo; parẽjo; nukliñpo. *wo bin ich hingerathen?* kuř àš nuklýdau? *in Brand g.,* ušſidẽkti. *in Zorn g.,* ſu-, pẽrpỹkti. *in's Stocken g.,* apſiſtóti. *in Versuchung g.,* ĩ pagùndymą pareĩti. *er ist in Schulden g.,* jìs ĩ ſkõlą parẽjęs. jis praſkilęs. *in Verzweiflung g.,* nušimiñti. *in Verwirrung g.,* ſušipáiniũti. *in Schande g.,* ĩ gẽdą pareĩti; įpùlti. *vor Zorn ausser sich g.,* iš pérpykio ſawẽs neliźinóti. *auf einen Gedanken g.,* añt kokiõs miſliẽs pareĩti. *wie bist du darauf g.?* kaĩp tù añt tõ ušſipũlei? *auf einen Irrthum g.,* añt kokiõs (netikrõs) miſliẽs nuklýſti. *in Vergessenheit g.,* ĩ užmirštą pareĩti. ùžmirštas paſtóti. *in's Verderben g.,* ĩ prãpultį nugriñſti (*versinken*). — b) *absichtlich, wo hinein gerathen,* pa-, įſidũti. pašiléiſti. *z. B. er ist auf Betrügerei g.,* jìs añt klaſtorỹſtės pašidãwęs; pašiléidęs. — 2) *von Statten gehen, Erfolg haben, gedeihen, z. B. von Pflanzen, Früchten,* ušſtikti. *das Getreide ist gut gerathen,* jawaĩ ušſtikę; *ist nicht gut g.,* n'ušſtikę. *von lebenden Wesen, Personen, Thieren,* ſèktis. *die Pferde gerathen ihm nicht,* arkliaĩ jám nèſekas; neſiſeka. *die Kinder sind ihm sehr gut gerathen,* waikaĩ jám labaĩ tikę. *wohlgerathene Kinder,* tikę waikaĩ. *das ist ein schlecht gerathener Sohn,* taĩ netìkęs waĩkas. *das Brot ist schlecht g.,* dũna nè (geraĩ) nuſitìkuſi (*auch:* ne-nuſitiẽkuſi. *der Alus gerieth schlecht,* alùs ne-nuſidawė; ne-nuſitiẽkė; ne-nuſitìko. *das Unternehmen gerieth ihm nicht,* tàs weĩkalas (*od.* dárbas) jám ne-paſiſekė. *das ist ihm zum Verderben gerathen,* taĩ jám prapultimì paſtójo; wiřto; išẽjo. taĩ jám bùwo añt prapultiẽs. — 3) *zu rechter Zeit fertig werden, z. B. er mäht das Korn so schnell, dass das Mädchen mit Binden (od. zu binden) nicht g. kann,* jìs rugiùs teĩp greĩtai keřta, kàd mergà ne paſpẽja rìšti.

Gerathewohl, das, *in der Redensart: auf's G. etwas machen,* kã tìkt teĩp darýti, bùs kaĩp bùs; *od.* eĩs kaĩp eĩs. *auf ein blosses Ungefähr,* añt nũmonės.

Geräthschaft, die, rykaĩ. *s.* Geräth.

Digitized by Google

geraum, *d. i. geräumig, von der Zeit, z. B. es ist schon g. Zeit,* taĩ jaũ ilgas (*od.* ilgókas; *auch:* ịmanýtinai ilgas) czíčšas.

geräumig, I) *Adj., Raum enthaltend od. darbietend, z. B. von einem Gefäss, von einer Wohnung,* talpùs. talpingas. daũg talpõs tùrịs. kuriamè daũg telpa. kuř galimà daũg dėti; daũg pa-, ſutalpịti. *auch:* rùimingas. daũg rùimo tùrịs. — II) *Adv.,* talpingai. rùimingai. *g. wohnen,* talpingai (*od.* rùimingai) gywénti. gywẽnime (*od.* namũsė) daũg talpõs (*auch:* daũg rùimo) turėti.

Geräumigkeit, die, talpingùmas. ruimingùmas. talpà. rùimas.

Geräusch, das, *nach der Art des Schalles, der bei dem G. gehört wird, z. B. das Rauschen eines Flusses, des Meeres, Sturmes,* ùžimas. *G. wie bei dem Summen der Bienen,* oßimas. *G. wie das Säuseln des Windes,* ßlamßtimas. *dumpfes, fernes, starkes G., Gedröhn,* niùkimas. *murmelndes G.,* murmẽjimas. *schallendes G.,* garſẽjimas. *klatschendes G.,* pleßkẽjimas. *rasselndes G., wie mit Ketten, Schlüsseln,* tarßkẽjimas. *krachendes G.,* griówimas. *knisterndes G.,* traßkẽjimas. *knasterndes G.,* braßkẽjimas. *das G. wie vom grossen Getümmel,* triañkſmas. *dumpfes G. wie vom fernen Fahren,* trinkėjimas. *knarrendes G. wie bei der Thürangel,* girgždėjimas. *schwirrendes G. wie von den Flügeln eines Vogels,* ßlamßtimas. *G. von schnellem Flattern,* ſpurzdėjimas. *G. machen, d. i. brausen,* ũßti. õßti; bildėti (*intr.*). bìldinti (*fact.*). báldinti (*fact.*). ßlañßti. ßnibždėti. murmėti. pleßkẽti (*intr.*). plẽßkinti (*fact.*). tarßkẽti. griáuti. traßkẽti. braßkẽti. ſpurzdėti etc. *entsprechend der Bdtg der betreffenden Substantive. ohne G.,* bè ùžimo. bè oßimo. bè ßlamßtimo etc. *od.* ne-ũždams. n'õßdams. ne-girgždėdams etc. *vgl.* geräuschlos.

geräuschlos, I) *Adj.,* tỹkas. *z. B. eine g. Hochzeit,* tykà ſwodbà. *eine g. Strasse,* tykà ũlyczia. ũlyczia, kuriõj ne-daũg triañkſmo dãroma. — II) *Adv.,* tykaĩ. neũždams. ne-bildėdams etc. tỹlomis. bè triañkſmo. *vgl.* Geräusch.

Geräuschlosigkeit, die, tykùmas. *meistens zu umschreiben, z. B.* kuř wiſkas tykà. kuř neĩ jókio triañkſmo n'iėrà. *vgl.* Geräusch, Ruhe, Stille.

geräuschvoll, *d. i. mit Geräusch,* ſù trianksmù; bildẽjimu; tarßkẽjimu etc. netykaĩ. bildėdams. trinkėdams. bìldindams. tárßkindams etc. *s.* Geräusch.

gerben, *Leder,* ſkũrą išdìrpti. *nach Mielcke auch:* išmìnti (*austreten*). — *uneig., s. v. a. prügeln,* kám nùgarą ſkaĩpti (√b). *rslt.,* išſkaĩpti. išwaßkũti.

Gerber, der, kaziamėkas.

Gerberei, die, 1) *das Gewerbe des Gerbers,* kaziamėkų remėſtas. — 2) *Werkstätte des Gerbers,* (bùtas) kuř ſkũras (*od.* káilius) išdìrba. kuř ſkũros išdìrbamos. *das Fell in die G. tragen,* káilį pàs kaziamėka nunèšti.

Gerberlohe, die, dũbos.

gerecht, I) *Adj.,* 1) *passend, angemessen,* pritiñkąs. *die Schuhe, die Kleider sind mir g.,* kùrpės, rũbai mán pritiñka. *etw. g., d. h. angemessenes Betragen,* pritiñkamas elgimas. paſi-elgìmas. kaĩp pũlas. — 2) *dem Rechte entsprechend,* teiſùs. pagrįſtas. teiſỹbė. *ein g. Richter,* teiſùs ſudžia. *eine g. Strafe,* teiſì korawõnė. *äusserst g.,* labai ſingas. *ein g. Ausspruch,* teiſùs išſtarimas. išſtarìmas pagaĩ teiſỹbė. *rechtmässig kommend, z. B. g. Lob,* teiſì (*od.* werta) pũlanti) garbė. garbė, kurì kám pareĩna. *unsträflich,* nebártinas. bè nũtartiẽs. — II) *Adv.,* pritiñkanczíei. teĩſiei. pagrįſtai. teiſỹbę. wertaĩ. pũlanczíei. kaĩp pũlas. kàs pareĩtis nebártinai. bè nũtartiẽs.

Gerechtigkeit, die, 1) *das Recht. G. suchen,* teiſỹbės jėßkóti. *Jmdm G. widerfahren lassen,* kám teiſỹbę (*od.* pagaĩ ſỹbę; kàs teĩſu) darýti. *die G. einer Sache,* teiſỹbė kokiõs korawõnės. *G. finden,* ſỹbę ràsti. *die G. (Schuldlosigkeit) der Menschen,* teiſỹbė. nekaltỹbė. *Frömmigkeit,* nũbaźnỹſtė. *G. einer Rechtssache,* teiſỹbė kokiõs prowõs. *Jmds Verdienste G. widerfahren lassen,* kiẽnõ pelną pagaĩ teiſỹbę išpaźinti. — 2) *das Gericht, die Richter,* ſùdžios. girìkts. *Rechtigkeit fahren,* prowà. *z. B. Jmdn der G. überliefern,* kã teiſỹbei (*od.* ſùdzioms; justams; girìktui; *auch:* ị põwą) padũti. 3) *Vorrecht, Privilegium,* teiſỹbė. *die Stadt hat viele Gerechtigkeiten,* tàs miẽſtas turi daũg teiſỹbių. *die G., Schankwirthschaft zu treiben,* tà teiſỹbė, kařczíamą prilaiky

Gerechtigkeitsliebe, die, teiſỹbės mėlė. *besitzt G.,* jìs mýl teiſỹbę. jis mýli teĩſu. *ein Mann voll G.,* žmogùs teiſùs (*od.* kàs teĩſu) mylịs.

Gerechtsame, die, teiſỹbė. *er hat seine herige G. verloren,* jis ſãwo teiſỹbę, kuri jìs ikiſiõl turẽjęs, pàmetė. *Jmdn seine G. lassen,* kám wiſas jõ teiſỹbes palikti.

Gerede, das, 1) *das Reden,* kalbà. kalbìjimas. *auch:* ßnektà. *ein unnützes Reden, Geschwätz,* wapẽjimas. zaũnyjimas. — 2) *Gespräch,* paſikalbėjimas. papãſakojimas. — 3) *Gerücht,* paſkálba. *es geht ein Gerücht,* tokià paſkálba eĩt. *od.* lieka žmoniũ teĩp kalbamà. žmónės teĩp kalba, taĩp žmoniũ eĩt tokià kalbà. *Jmdn in (böse) G. bringen,* kã ị pìktą paſkálbą įwèsti. kám pìktą paſkálbą padarýti. *in G. kommen* ị pìktą paſkálbą pareĩti. *ihm geht das G.,* apiẽ jį teĩp ſkélbiama

geregelt, dawadnìngas. pagaĩ dawãda. regelmässig, ordentlich.

Digitized by Google

reichen, *Jmdm zu etwas, z. B. das gereicht ihm zum Schaden, zum Vortheil,* taĩ jàm añt ißkãdos, añt naudõs (*mit od. ohne die Verba* yrà, dẽra, teñka). *das gereicht dir zur Ehre,* taĩ tàw añt garbẽs. taĩ táw garbė. *das gereicht zum Wohle Aller,* taĩ wiſiẽms añt palãimos dẽra.

reift, *s.* reif, reifen.

reise, das, *ein Hin- und Herreissen,* dẽßymas. drũſkymas. *s.* Reisse n, das.

reuen, *z. B. mich gereut es, dies gethan zu haben,* àß gailiũs (kàd àß) taĩ dãrẽs. an gaĩlu, kàd taĩ dariaũ. *lass dir den Kauf nicht g.,* ne-gailẽkis piřkẽs. *s.* reuen.

richt, das, *zugerichtete Speise,* waĩgis, io. *gekochte Speise,* wìralas. *es waren verschiedene Gerichte da,* cźión bùwo keleópi waĩgiei. *sie gaben sechs G.,* jiẽ dãwė ßeßis walgiùs; *auch wohl:* ßeßiàs waĩgiũ artàs. *koche mir ein gutes G. Fische,* wirk mán źuwiũ, wiẽną kařtą geraĩ priſiwálgyti.

richt, das, 1) *die Handlung des Richtens,* das. ſũdyjimas. *Prozess,* prowà. *über Jmdn G. halten,* añt kõ ſũdą (*od.* prõwą) ſkýti. añt kõ ſũdyti. *über Jmdn ein scharfes G. ergehen lassen,* añt kõ aßtrieĩ ſdyti. *über dieses Land kommen Gottes schreckliche Gerichte,* añt tõs žẽmės parßiųſtingi Diẽwo ſũdai. *das jüngste G.* ſudnà (*od. richtiger:* ſudnóji) diẽnà. — *die Befugniss, das Recht zu verwalten,* das. *ich stehe nicht unter deinem G.,* àß põ tãwo ſudù ſtówiu. — 3) *der Ort, wo das G. gehalten wird, die richterliche Behörde,* ſudžià (*der Richter*). ſũdžios (*in Richtercollegium*). *jetzt gew. als Titel der Gerichtsbehörde,* girìktas. girìkts. *früher mehr:* juſtýtai (*Justiz*). *z. B. eine Sache dem G. übergeben,* kókį dalýką ſũdžioms (*od.* girìktui; juſtýtams) padũti. *Jmdn vor G. führen,* kã pàs girìktą wèſti. *od. lieber:* į prõwą (*Prozess*) tráukti. *er kommt wegen dieser Sache vor G.,* jìs dẽl tõ dalýko pareĩt į prõwą. *etwas vor's G. bringen,* kã į prõwą padũti. *er sitzt im G. (als Richter),* jis ſẽd tařp ſudžiu.

richtlich, I) *Adj.,* girìktißkas. ſũdißkas. juſtýtißkas. *vgl.* Gericht. *gew. zu umschreiben, z. B. ein g. Contract,* kuntrãktas pẽr girìktą (*od.* pẽr rèktsanwaltą) ſuraßýtas; padarýtas. *g. Klage,* ſkundà prìẽ girìkto (įdũta). *eine g. Verordnung,* girìkto paliẽpimas. *eine g. Aussage,* kàs põ ſudžiu akiũ paſakýta. *eine g. Untersuchung,* ißjẽßkójimas pẽr ſudžiàs; pẽr girìktą. *eine g. Verschreibung,* uźrãßymas pẽr ſũdžiàs (*od.* pẽr girìktą) padarýtas. *auch:* girìktißkas (*od.* ſũdißkas; juſtýtißkas) uźraßas. — II) *Adv.,* girìktißkai. ſũdißkai. juſtýtißkai. pẽr girìkta. pẽr ſudžiàs. pẽr juſtýtus. *Jmdn g. belangen,* kã į prõwą tráukti. *gegen Jmdn g. verfahren,* kã pẽr prõwą twérti. *g. aussagen,* kã prìẽ ſudžiu (*od.* põ ſũdžiũ akiũ) paſakýti. *g. niederlegen,* kã prìẽ juſtýtu padẽti. kã girìktui į pakawõnę padũti. *g. erkennen,* kã pẽr prõwą atſũdyti.

Gerichtsacten, die, girìkto ãktai.

Gerichtsactuar, der, girìkto aktiwórija.

Gerichtsbarkeit, die, ſũdas. *auch:* prowà. *unter der G. Jmds stehen,* põ kiẽnõ ſudù (*od.* prowà) ſtowẽti. *Gerichtsbezirk,* ſũdo waĩſcźius. *mein G. reicht so weit,* mãno ſũdo waĩſcźius teĩp tolì nuteñka.

Gerichtsbezirk, der, girìkto (*od.* ſũdo) waĩſcźius.

Gerichtsbote, der, girìkto páſlas.

Gerichtsdiener, der, girìktsdyneris. ſũdźiu tařnas.

Gerichtsdirector, der, *als Titel,* girìktsdirèkteris. ſũdo wyriáuſýſis.

Gerichtsferien, die, ſũdźiu atſiilſẽjimo (*od.* ãtlykio) cźiẽſas.

Gerichtsherr, der, *etwa:* ſũdo põnas.

Gerichtshof, der, *s.* Gericht Nr. 3.

Gerichtskosten, die, prowõs kãßtos.

Gerichtsordnung, die, prowũ dawãdas.

Gerichtsort, der, (wiẽtà) kuř ſũdas laĩkomas. kuř prowà laĩkoma. prowõs wiẽtà.

Gerichtsperson, die, ſũdźiu põnas.

Gerichtspflege, die, prowũ laĩkymas. prowũ wedìmas.

Gerichtssache, die, prowõs dalýkas.

Gerichtsschöppe, der, girìkto ßẽpis, io.

Gerichtsschreiber, der, girìkto (*od.* ſũdo) rãßtininkas.

Gerichtsschulze, der, ſũdo ßaltýßius.

Gerichtssiegel, das, girìkto (*od.* ſũdźios) pẽcźwiẽtė.

Gerichtsstätte, die, ſũdo wiẽtà. *s.* Gericht, Gerichtsort.

Gerichtsstube, die, ſũdo (*od.* prowũ) ſtubà.

Gerichtstag, der, ſũdo diẽnà. *Termin,* tramýnas. *G. halten,* ſũdą laikýti. *G. ansetzen,* tramýna (ſũdyjimui) ſtatýti.

Gerichtstermin, der, girìkto (*od.* prowõs) tramýns. *s.* Termin.

Gerichtsverhandlung, die, *Prozess,* prowà. *Führung des Prozesses,* prowõs wedìmas. *das Richten,* ſũdyjimas. ſũdas. ſũdo laĩkymas.

Gerichtswesen, das, prowõs (*od.* ſũdo) dalýkai.

Geriesel, das, kliokìmas. cźiurwẽnimas.

gering, *nicht bedeutend,* meñkas. *klein,* mãžas. *nicht vornehm,* prãſtas. *g. Wein,* meñkas (*od.* prãſtas) wỹnas. *g. Speise,* meñkas (*od.* prãſtas) waĩgis. *sich mit geringer Speise sättigen,* praſtaĩ priſiwálgyti. *geringe Leute,* praſtì žmónės. praſtiẽjiė. *ein Mensch von geringem Herkommen,* žmogùs praſtõs giminẽs; iß praſtõs giminẽs kilẽs. *ein g. Geschenk,* menkà dowanà. *ein g. Anfang,* menkà (*od.* mažà) pradźià. *eine g. Ursache,* meñkas priėžaſtis. *g. Mühe,* menkà (*od.* mažà) prõcė. *eine g.*

Digitized by Google

Zahl, mãžas ſkaĩtlius. *ein g. Heer*, mãžas waĩſkas. *g. väterliches Vermögen*, menkà tẽwo (*od.* tẽwißka) dalìs. *das wird nur ein G. kosten*, taĩ ne-daũg (*od.* menkaĩ) kaßtós. *für ein G. verkaufen*, už meñką (*od.* už menkùs pìningus) pardúti. *das ist von geringem Werthe*, taĩ menkõs wercziõs. taĩ ne-daũg (*od.* menkaĩ) kám weĩtas. *etwas g. schätzen*, kã už (*od.* peĩ) meñką laikýti. kã paniẽkinti (*verachten*). *etwas g. machen*, kã menkù daryti. — **Geringste**, der, die, das, menkiáusias. *er hat nicht das g. Lob verdient*, jìs neĩ menkiáusios (*od.* maźiáusios) garbẽs nepeĩnęs. *ich habe nicht das G. davon gehört*, àß apiẽ taĩ neĩ žõdį ne-girdẽjau. *nicht im G., d. i. keineswegs*, niekù bũdù. *der Geringsten einer sein*, wiẽns praſcziáusiųju búti.

geringfügig, *d. i. gering*, *Adj.*, meñkas. *Adv.*, menkaĩ.

Geringfügigkeit, die, meñkas dáiktas. meñkas dalýkas. *auch:* menkinẽ.

geringschätzig, *nur bei Verbalsubst., im Litt. also auch nur adverbiell auszudrücken, z. B. ein g. Urtheil über Jmdn fällen*, apiẽ kã ſù menkà garbè (*od.* ſù paniẽkinimu; paniẽkinanczìei; paniẽkindams) kalbẽti.

Geringschätzigkeit, die, *Verachtung*, paniẽkinimas. *mit G.*, ſù paniẽkinimu. paniẽkindams. *vgl.* geringschätzig.

Gerinne, das, tekmẽ.

gerinnen, *dick werden*, ſurìnkti (√g). *durch Lab geronnene Milch*, ſurúgęs (*auch:* ſußókęs; ſuklẽkęs) piẽnas. *die Milch gerinnt*, piẽnas ſurúkſta; ſukleñka. *das Fett mittels eines Labs g. machen*, piẽną ßliužù ſutráukti; ſußankinti; ſuklẽkinti. *geronnene saure Milch*, ſurúgęs piẽnas. *geronnenes Blut*, ſuklẽkę (*auch:* ſukrẽkę) kraujaĩ. *das Blut gerinnt mir in den Adern*, kraũjas mán gýſloſe ſuſtìnkſta. *das Fett gerinnt*, taukaĩ ſußãla. *das Fett ist geronnen*, taukaĩ ſußãlę. — **Gerinnen**, das, ſuſtingìmas. ſurúgimas.

Gerippe, das, káulai. *er ist nur ein G.*, jõ kúnas tìkt wiẽnì káulai. *das Knochengerüste des Leibes, etwa:* dawadnieĩ ſuſtatýti kúno káulai.

Germ, der, *d. i. Hefen*, mẽlės, iũ. *Sauerteig*, ráugas.

Germanismus, der, pawokiẽcziãwimas.

gern, 1) *mit Lust*, linkſmaĩ. *mit Vergnügen, willig*, miélaĩ. linkſmaĩ. *von Herzen*, ßirdingai. iß ßirdiẽs. *mit Freuden*, ſù dziaukſmù. *z. B. ich gebe es dir gern*, àß táw taĩ miélaĩ (*od.* linkſmaĩ; iß ßirdiẽs; ßirdingai; ſù dziaukſmù) dũßiu. *wolltest du mir die Liebe erweisen? sehr gern*, ar tù mán norėtumbei tã méilę ißródyti? iř labaĩ. *ich würde ihn g. sehen, d. i.* a) *es würde mir Vergnügen machen*, taĩ mán dziaũkſmas bútų jį matýti. àß dziaũkcziaus jį matýti gáudams. àß dziaũkcziaus, kàd àß jį pamatýti gáucziau. — b) *ich wünschte sehr, ihn zu sehen*, àß labaĩ meĩlyczìau jį matýti. *etwas g. haben*, *Wohlgefallen woran finden, z. B. er hört es gern*, taĩ jám patiñka (*od.* taĩ jám dziaũkſmas) girdẽti. *er gehorcht g.*, jìs miélaĩ (*od.* ſù gerà walè) klaũſo. *ich gebe es g. zu*, tàm àß miélaĩ prìtariu. *das glaube ich g.*, taĩ àß miélaĩ (*od.* ßirdingai) wiẽryju. *wie g. sähe ich, dass du kämst*, kaĩp ßirdingai àß wẽlyczìau (*od.* meĩlyczìau), kàd tù ateĩtumbei. *du wirst dich einst dessen g. erinnern*, tù tõ kařtą miélaĩ (*od.* ſù dziaukſmù) atſimĩſi. *ich möchte das gern haben*, àß tõ labaĩ meĩlyczìau. *ich möchte es g. sehen, wissen*, àß taĩ labaĩ norẽczìau (*od.* meĩlyczìau) matýti, žinóti. — *Not. In der Bibel findet sich „gern" im Anschluss an das polnische „rad" meistens mit* rõds (*ausgespr.* rõts) *übersetzt, doch gegen den gewöhnlichen Sprachgebrauch, in welchem* rõts *s. v. a. „zwar" bedeutet.* — 2) *etwas g. essen, trinken*, liũbyti. *er isst g. Braten*, jìs liũbyja pecziánkos. *er trinkt g. Branntwein*, jìs liũbyja brangwỹno. — 3) *gewöhnlich, gemeiniglich, z. B. die Erle wächst g. an Flüssen*, eĩkſnis liúb' paupiùſe áukti. *od.* eĩkſnis áuga daugiáusei pa-upiùſe. *nach dem Mittagsessen ruhte er g. ein wenig*, piẽtùs pawálgęs jis liũbẽdawo (*nicht:* liũbydawo) mãžumą illẽtis: *od.* jis mãžumą illẽdawos. — 4) *gewiss, leicht, z. B. es waren g.* (*d. i. gering gerechnet*) *20 Gäste da*, czìa bùwo menkaĩ rokũjant kókia dwìdeßimt ſwecziũ. — 5) *mit bösem Vorsatz, z. B. ich habe es nicht g. gethan*, àß taĩ ne-tyczìomis dariaũ. *er hat es g. gethan*, jìs taĩ tyczìomis padãrė. *s. v. a. mit gutem Willen*, àß taĩ ſù dziaukſmù (*od.* miélaĩ; ßirdingai) dariaũ.

Gerste, die, miẽžiei. *auf diesem Acker wächst G.*, añt tõs dirwos áuga miẽžiu. *ein Gerstenkorn*, miẽžỹs. *etwas von G. gemacht*, miẽžinis. *auch:* miẽžaĩnis. *Brot von G.*, miẽžaĩnė dũna (*biblisch*).

gersten, miẽžinis. miẽžaĩnis. *s.* Gerste.

Gerstenacker, der, 1) *ein Acker, auf welchem Gerste gestanden hat*, miẽžiẽna (dirwà). — 2) *Acker für die Gerste*, miẽžiu dirwà. dirwà miẽziams. — 3) *Acker mit Gerste darauf*, miẽžiei. miẽžiu dirwà.

Gerstenbrot, das, miẽžinė dũna. miẽžaĩnė dũna. miẽžiu dũna.

Gerstenfeld, das, miẽžiu laũkas.

Gerstengraupen, die, miẽžaĩnė (*u.* miẽžiu) kriußtiẽnė; kriußtìnė. **kriußtiẽnė** iß miẽžiu padarýta.

Gerstengrütze, die, krùpos iß miẽžiu padarýtos.

Gerstenklele, die, miẽžiu klýnės.

Gerstenkorn, das, 1) *eig.*, miẽžỹs. miẽžiu grúdas. — 2) *G. am Auge*, miẽžỹs.

Gerstenmehl, das, miẽžiu miltai.

Digitized by Google

tensaft, der, *wrtl.*, miẽžiù ſýwai. *ein Gerste bereiteter Trank*, gẽrimas iß džiù padarýtas. *Bier*, pỹwas. alùs (*ein enthümliches bierartiges Getränk der Bauer*).

tenschleim, der, blandùs wandũ (nũ džiù). *auch:* blandì miẽžinė zupà.

tenstoppeln, die, miẽzièn ójei (raźaĩ).

tenstroh, das, miẽžiniei ßiaudaĩ.

tentrank, der, gẽrimas iß miẽžiù pagýtas. *s.* Gerstensaft.

tenzucker, der, *etwa:* miẽžinis cùkorius.

, die, *ein dünner, schlanker Weidenzweig od. das Stämmchen einer Strauchart, wie es zum Binden, Korbflechten und zum Schlagen statt der Peitsche gebraucht wird*, kliúbas. *ein Weidenzweig Allg. auch* wiřbas.

h, der, 1) *das Vermögen zu riechen*, dimas. *selt.:* ũdis, džio. *gew. durch's Wort zu umschreiben, z. B. er hat keinen* jis ne-gáĺ nuũſti. jis niẽko ne-nuũdźia. *Hund hat einen feinen G.*, ßũ tùr as ũſlės. — 2) *riechbare Ausdünstung*, t, kwãpas. *einen G. von sich geben*, pẽti. kwãpą išdũti. (kwãpą išléiſti *st: den Geist aushauchen.*) *die Blume einen angenehmen, süssen G.*, ta ẽtkà tùr meilingą, ſaĩdų kwãpą. *übler* ne-grazùs kwãpas. *auch:* ſmárwė stank). *üblen G. von sich geben, auch:* dẽti (*stinken*). *er hat im Munde einen G.*, jám iß burnõs negraźieĩ kwẽpia. *hat den G. von Zwiebeln*, taĩ cibùlės kwẽpia; atſidũda. *der G. ist scharf*, kwãpas ĩ nóſį ßóka. *einen G. bekommen*, pakwìpti. *das Fleisch hat schon den G. bekommen*, miẽſà jaũ pakwìpuſi; *: paßwìnkuſi (*Letzteres nur vom ch*).

los, 1) *ohne Vermögen zu riechen*, nuũſti ne-gáĺ. kuřs niẽko ne-nuda. — 2) *keinen Geruch von sich geben*, kuřs nè-kwepia. *diese Blume ist g.*, wiẽtkà nè-kwepia; ne-tùr kwãpo.

snerv, der, nuũdimo gyſlùtė. nuũdimo as.

ssinn, der, nuũdimo nůjėgà. *selt.:* imo ũmas. *ihm fehlt der G.*, jis niẽko uũdźia.

t, das, 1) *ein unsicheres Gerede im*, garſas. paſkálba. kalbà. *ein unverstes G.*, n'ißtikimà kalbà. tõks garſas. *ein hes, leeres G.*, pramanýta, niẽkìnga *ein ausgesprengtes G.*, paſkálba. kalbà. *ht das G. durch das Volk*, peř źmónes tõks garſas; tokià paſkálba; kalbà. ės teĩp kaĩba. taĩp źmoniũ eĩt (*od.* tokia kalbà. źmoniũ teĩp kalbamà. *ein usstreuen, verbreiten*, kókią kaĩbą anýti; išneßióti. *es ist ein G. erschollen*, tõks garſas pakilo. *das G. ist verstummt*, tà kaĩbą (*od.* tàs garſas) nutilo. *G. unterdrücken* kókią kaĩbą nutildyti.

ich vernahm davon ein dunkles G., mán apiẽ taĩ tõks n'áißkus garſas (n'áißki žinià) ĩ auſis parẽjo. — 2) *das G. mit Rücksicht auf das (ehrende od. nicht ehrende) Urtheil der Menge, der Ruf*, paſkálba. *er hat ein gutes G.*, jis tùr gẽrą paſkálbą jỹ źmónės gìria. *er hat ein schlechtes G.*, jỹ źmónės peĩkia. jis tùr piktą paſkálba. jis ſtów piktõj paſkálboj. jis piktaĩ ſkélbiams. apiẽ jỹ piktaĩ ſkélbiama. *das G. erzählt von grossen Thaten unsers Heeres*, paſkálba (*od.* garſas) pãſakoj apiẽ didźiùs dárbus múſu waĩſko.

geruchvoll, pìlnas kwãpo. *duftend*, kwepiąs. *wohlriechend*, graźieĩ kwepiąs. pìlnas meilingo kwãpo.

geruhen, *wollen*, norẽti. *belieben*, rõczyti (*poln.* raczyć). *der König hat geruht, die Strafe zu erlassen*, karãliius rõczyjo (*auch:* karãliui gér rodės; karãliui paniẽgo) korawõnę atléiſti. *geruhen Sie zu befehlen*, te-paměkſta jùms (*od.* rõczykit) paliẽpti.

geruhig, *geruhsam*, pakajingas. tỹkas. *s.* ruhig.

Gerülle, das, *feines G.*, ßiùkßmės. ßiurmulieĩ. *grosses G., Holz-, Ziegelstücke etc., Gerümpel*, ſtraũgaliei. *alte Sachen*, rakañdai.

Gerümpel, das, ſtraũgaliei.

Gerüst, das, girìſtas. *früher:* pagrindaĩ. paſtolaĩ.

gesalzen, ſúdytas. *salzig*, ſúras.

Gesäme, das, ſẽklos.

gesammt, *sämmtlich, z. B. das g. Volk verlangt es*, źmónės wiſotenà (*od.* wiſì iß wiẽno) tõ nór. *das g. Volk leidet darunter*, źmónės wiſotenà (*auch:* nůlataĩ, *der Reihe nach*) iß tõ tùr ißkãdos. *das ist die Noth des gesammten Menschengeschlechts*, taĩ bėdà wiſõs źmoniũ giminės. *das g. Land*, wiſà źẽmė. — *Not.* Wiſotenà *u.* wiſì iß wiẽno *werden wohl nur beim Nom., also nur zur Bestimmung des Subjects gebraucht. Bei den übrigen Casus setzt man dafür einfach* wiſas. *z. B. Christus hat das gesammte Menschengeschlecht erlöst*, Kriſtus wìſą źmoniũ gìminę atpiřko.

Gesammtbetrag, der, kàs (*od.* kiẽk) iß wiſo paſidãro.

Gesammtheit, die, *die ganze Vielheit*, wiſà daugỹbė. *meistens jedoch zu umschreiben, z. B. die G. der Bürger beschloss es*, miẽſcźiónys wiſì iß wiẽno (*od.* wiſotenà) taĩ apſì-ẽmė. *vgl.* wìſas.

Gesammtmacht, die, *z. B. die G. eines Staates*, wiſà karalỹſtės macìs (*od.* galỹbė). wìſas karalỹſtės waĩſkas.

Gesammtmasse, die, *z. B. G. eines Nachlasses*, wìſas palikìmas. palikìmas tą ĩ wiẽną ſuglaũdus. palikìmas iß wiſo.

Gesammtschaft, die, *s.* Gesammtheit.

Gesammtvolk, das, wiſi źmónės podraũgiei. *das G. der Preussen*, Prúſu źmónės iß wiſo. wiſi Prúſu źmónės.

Digitized by Google

Gesandte, der, paſiuntinỹs. kuřs ſiųſtas yrà. *Bote*, páſlas. *Gesandte schicken*, paſiuntiniū ſiųſti. *G. irgend wo sein*, kuř pãſiuntiniu búti.

Gesandtin, die, paſiuntinė.

Gesandtschaft, die, 1) *das Amt eines Gesandten*, pãſiuntinio (*auch etwa:* paſiuntinỹſtės) ūrėdas. *eine G. übernehmen*, apſiimti, kuř peř pãſiuntinį eĩti; kuř pãſiuntiniu búti. *er schlug die G. aus*, jìs n'apſi-ėmė czión peř pãſiuntinį eĩti. *er bekleidet bei dem Fürsten eine G.*, jìs priė tõ kunigáikſzczio yrà peř pãſiuntinį; yrà pãſiuntiniu; tùr' pãſiuntinio ūrėdą. — 2) *der Gesandte selbst*, paſiuntinỹs. *die Gesandten*, paſiuntinieĩ. *eine G. wohin schicken*, kuř pãſiuntinį (*od.* paſiuntiniū) ſiųſti. *die G. kam nach Königsberg*, paſiuntinieĩ atėjo ĩ Karaliáuczių.

Gesandtschaftsposten, der, paſiuntinỹſtės ūrėdas. paſiuntinỹſtės wietà.

Gesandtschaftsrecht, das, paſiuntinỹſtės (*od.* pãſiuntinio) teiſỹbė; prowà.

Gesandtschaftssecretär, der, paſiuntinỹſtės (*od.* pãſiuntinio) rãßtininkas.

Gesang, der, 1) *das Singen von Menschen u. Vögeln, allg.*, giedójimas. *das Singen von Volksliedern*, dainãwimas. — 2) *was gesungen wird, allg.*, giedójimas. *ein geistliches Lied*, giesmė. *ein Volkslied*, dainà. *Stimme, Melodie*, balſas. *die Gesänge der Vögel*, giedójimai (*od.* balſaĩ) paukßtẽliu. *hörst du den G. der Vögel:* ar tù girdì, kaĩp paukßtẽliai giẽſt'?

Gesangbegleitung, die, *etwa:* giedójimo pritarimas. *unter G.*, giedójimams pritariant. draugė be-giẽſtant.

Gesangbuch, das, giesmiū knỹgos. giẽdamoſios knỹgos. *gew. bloss:* knỹgos (*Buch*).

Gesangdrossel, die, ſtrãzdas.

gesanglos, bè giedójimū. *ohne Stimme*, bè balſo.

gesangreich, *etwa:* balſingas. *voller Gesänge*, pìlnas balſū; giedójimū; dainãwimu. *s.* Gesang.

Gesangweise, die, 1) *Melodie*, balſas. — 2) *in der Weise des Singens, singend*, giedódams.

Gesäss, das, 1) *am menschlichen Körper, der Hintere*, paſtùrgalis, io. ſubinė. *die Dick- od. eigentlichen Sitztheile des Hinteren*, bùlys, iū. *eines derselben*, bulìs, iẽs, *f.* — 2) *der Sitztheil einer Bank, eines Stuhles*, ſóſtas. — 3) *ein G. im Wagen*, paſóſtė.

Gesäufe, das, girtãwimas. girtawójimas.

Gesäusel, das, *eines kleinen Windes*, leñgwas (wėjẽlio) ßlamßtìmas.

Geschäft, das, 1) *im weiteren Sinne Alles, was man zu verrichten hat*, weĩkalas. *z. B. ich habe ein G. in der Stadt*, àß turiù weĩkalą miėſtė. *ich habe hier heute viele Geschäfte*, àß ßeñdiẽn ßiczion daũg weĩkalū turiù; *od.* daũg kõ turiù atlìkti. *Jmds Geschäfte besorgen*, kiẽnõ weĩkalu atlìkti. *er hat hier keine Geschäfte*, jìs ßiczion niẽko dárbo (*od.* neĩ jókio weĩkalo ne-tùr'. — 2) *Arbeit, z. B. an sein G gehen*, priė ſãwo dárbo eĩti. *Jmdm ei G. auftragen*, kám kókį dárbą uždúti. *ist mit Geschäften überhäuft*, jìs darbaĩ lýg kráute apkráutas. *wenn deine Geschäft dir das erlauben*, kàd atſpėji. — 3) *öffentliche (od. Staats-) Geschäfte, Angelegenheiten*, karalỹkės weĩkalai. *sich von öffentlichen Geschäften zurückziehen*, karalỹſtės weĩkalū atſitráukti. — 4) *bestimmte Thätigkeit*, dárbas. *z. B. des Richters*, ſūdžios dárbas. *was für G. betreibt er?* kókį dárbą jìs tùr'? dìrba? *die Geschäfte unter sich theilen* dárbus taĩp ſawẽs dalýtis. — 5) *Handelsgeschäft, Arbeit*, dárbas. *Handel*, kupczỹſtė. *gute Geschäfte machen*, kupczỹſtė (*od.* kupcziáudams) geraĩ laimėti. wìningę turėti. daũg pelnýti; wìningas *er macht bedeutende Geschäfte*, jìs kupczỹſtę wãro. jìs daũg peřka beĩ dúda.

geschäftfrei, kuřs atſpėja. bè dárbo. dárbo ne-tùr'. *bist du g.?* ar atſpėji?

geschäftig, I) *Adj.*, 1) *der Geschäfte beschäftigt*, kuřs dárbo tùr'. *er ist sehr* jìs tùr' daũg dárbo. — 2) *der sich beschäftigt*, darbìngas. *fleissig*, ſtropùs triūſingas. *g., beschäftigt sein*, triūſúti. *Leben*, ámžias pìlnas dárbo; pìlnas tri *ein g. Müssiggänger*, niekdařbis. io. *sein worin*, ſtropùs búti kokiamė dal — II) *Adv.*, darbingai. *g. thun, den schäftigen spielen*, dėtis daũg dárbo t *g. umherlaufen*, triūſúti. triūſti. triūſ ßẽn iř tẽn bėgineti.

Geschäftigkeit, die, *Emsigkeit*, ſtropùs darbingùmas. darbingỹſtė. *Rühr* triūſas. *ängstliche, eilige G.*, paſiſtriõbyjìs

geschäftlos, kuřs niẽko dárbo ne-tùr'. geschäftfrei. *eine g. Zeit*, czi kuriamė niẽko dárbo n'ìerà. *er ist g.*, dárbo ne-tùr'. *Musse haben*, atſpėti.

Geschäftlosigkeit, die, *Mussezeit*, ſp *Müssiggang*, pateikãwimas. *Arbeitsl keit, etwa:* bedarbỹſtė. *doch lieber zu schreiben, z. B. jetzt ist gänzliche G.*, d powiſám niẽko dárbo n'ìerà.

Geschäftsbrief, der, *Handelsbrief*, grõ dẽl kupczỹſtės. *Dienstbrief*, ūrėdiſkas miata.

geschäftsfrei, *s.* geschäftfrei, geſch los.

Geschäftseifer, der, darbingùmas. da gỹſtė. ſtropùmas (*u.* ſtriosnùmas) d

Geschäftsführer, der, kuřs kiẽnõ wiſą (*od.* kupczỹſtę) wėda; waĩdo. dárbo kupczỹſtės) uźweizdėtojis. tàs, kuř kókio dárbo (*od.* añt kupczỹſtės) ſtat *der G.* (*Geschäftsagent*) *Jmds*, kuř weĩkalus atliẽkt.

Digitized by Google

Geschäftsführung, die, dárbo (*od.* kupczýstės) waĩdymas; wedimas. kiẽnõ weĩkalũ atlikìmas. *ich bin mit seiner G. zufrieden*, àß ſù tũm, kaĩp jis mãno weĩkalus ißwẽdęs (*od.* atlikęs) pakajìngas.

Geschäftsgang, der, *etwa:* darbũ dawãdas. darbũ ėjimas. kaĩp darbaĩ eĩt. kókio dalýko dawãdas. *der G. beim Gericht*, prowõs dawãdas. kaĩp prowà pagaĩ girìkto dawãdą eĩt.

Geschäftskreis, der, darbũ apſkritùmas. darbũ nutekìmas. *das gehört nicht in meinen G.*, taĩ prič mãno (urẽdo) darbũ nepriklaũſo. añt tõ dalýko mãno urẽdo darbaĩ ne-nutefika. taĩ nè mãno dárbas.

Geschäftsmann, der, 1) *allg.*, dárbo źmogùs. źmogùs ſù wiſokieĩs dalýkais dárbo tùrįs. — 2) *ein Mann der viele Geschäfte hat*, źmogùs daũg dárbo tùrįs. — 3) *Kaufmann*, kùpczius. — 4) *Beamte*, urẽdininks.

Geschäftsreise, die, keliõnė dẽl' kókio weĩkalo.

Geschäftstag, der, dárbo diẽnà.

Geschäftsträger, der, kuĩs kiẽnõ weĩkalus atliẽkt; dawãdyja; ißtaĩſo. *s.* Geſchäftsführer.

geschäftsvoll, daũg dárbo tùrįs (*viel beſchäftigt*). pìlnas dárbo (*voll Arbeit*).

geschehen, *allg.*, nuſidũti. *von traurigen Ereignissen mehr:* nuſitìkti. *entstehen, werden*, ſtõtis. *von ungefähr sich zutragen, sich ereignen*, gãdytis. *sich treffen*, trõpytis. *es geschieht oft*, tánkiei nuſidũda. *wie es zu g. pflegt*, kaĩp liúb' nuſidũti. *höre, was geschehen ist*, klauſýkis, kàs nuſidawė. *dein Wille geschehe*, tãwo walė te-nuſidũda. *im „Vater unser"*, búk (!) tãwo walė. *was er befiehlt, muss geschehen*, kã jis liẽpia, tùr nuſidũti. *was für ein Unglück ist da geschehen?* kokià nepalãima czión nuſitìko? *was ist ihm geschehen?* kàs jám nuſitiko? *ihm ist recht geschehen*, jám nuſidawė kàs teĩſu. *es geschah einmal zufällig* (*od. von ungefähr*), *dass ich ihm begegnete*, gãdyjos (*od.* trõpyjos) ſỹkį, kàd àß ſù jůmi ſuſitikaũ. *es geschah* (*od. entstand*) *ein grosser Sturm*, ſtõjos didelė wẽtra. *es geschah ein Brausen vom Himmel*, ſtõjos (*od.* nuſidawė; pakilo) didelis ũžimas nũ dangaũs. *so er spricht, so geschieht's*, jám kaĩbant ſtójas. *geschehen lassen* (*gestatten, dass etwas geschehe*), pẽrleiſti, kàd kàs nuſidũtų; *od. dass etwas geschieht*, kàd nuſidũda. *Gott lässt es g., dass der Gottlose reich wird*, Põns Diẽws pẽrleidźia, kàd bedičwis pralõpſta. — **geschehen**, *Partic.*, *z. B. es ist einmal geschehen*, taĩ jaũ yrà nuſidãwę. *Geschehenes kann nicht ungeschehen gemacht werden*, kàs nuſidãwę ne-gál' paſtóti ne-nuſidãwę. *es ist um ihn geschehen*, jaũ jis prapũlęs. *statt: „geschrieben" bei Acten*, raßýta. **ißraßýta**. *g. zu Königsberg*, raßýta (*od.* ißraßyta) Karaliáucziuje.

gescheit, gescheidt, I) *Adj.*, *verständig*, protingas. *klug*, gudrùs. nepaĩkas. *vernünftig*, ißmintingas. *kenntnissreich*, daũg ißmanãs. *nicht recht g.*, paĩkas. negudrùs. ißklýdęs. *sei doch g.*, ne-búk paĩks. *ein g. Einfall*, ißmintinga miſlis. *bist du g.?* aĩ tù prõto turì? aĩ tù paĩks? *es ist g., dass du kamst*, taĩ tù ißmintìngai padareĩ, ßẽn ateĩdams; *od.* kàd tù ßẽn atėjeĩ. *war das g., dass du das thatst?* aĩ taĩ prõts, kàd tù taĩ dareĩ? — II) *Adv.*, protingai. gudrieĩ. ißmintìngai. ne-paikaĩ. kỹtriei.

Geschenk, das, dowanà. *ein kleines G.*, dowanẽlė. *Jmdm etwas zum G. geben*, kám kã dowanóti; *gew. rslt.*, padowanóti. *etwas als G. erhalten*, kã dowanaĩ gáuti. kã padowanótą gáuti. *ein G. ausschlagen*, dówaną ne-priiñti.

gescheut, *s.* gescheit.

Geschichtbuch, Geschichtforscher etc. *s.* Geſchichtsbuch, Geſchichtsforſcher etc.

Geschichtchen, das, nuſidawimẽlis. *G. in so fern sie erzählt wird, eine Erzählung*, pãſakojimas. *eine erdichtete Erzählung, Mährchen, überhaupt etwas was gewöhnlich erzählt wird, eine gangbare Erzählung*, pãſaka.

Geschichte, die, 1) *etwas Geschehenes*, nuſidãwimas. *eine traurige, unglückliche G., auch:* nuſitikimas. *ich will dir eine G. erzählen*, àß táw nuſidãwimą papãſakoſiu. *das ist eine schöne G.* (*ironisch*), eĩ taĩ grozýbė. *es ist mir eine fatale G. passirt*, mán kàs ne-geraĩ nuſitiko. mán pikts dalýks nuſitiko. *das ist schon eine alte G., etwas lange Bekanntes*, taĩ jaũ ſenieĩ paźíſtama; žinõma. — 2) *Erzählung*, pãſakojimas. *eine gangbare Erzählung, Mährchen*, pãſaka. — 3) *G. als zusammenhangende Darstellung der Weltbegebenheiten*, ſwiẽto nuſidãwimai. *biblische G.*, býbeliu (*od.* ßweñtojo rãßto) nuſidãwimai. *Kirchengeschichte*, baźnyczios nuſidãwimai. *die alte G.*, ſeniẽjiė nuſidãwimai. *die preussische G.*, Pruſijos nuſidãwimai. *G. schreiben*, nuſidãwimus raßýti. *er ist in der G. bewandert*, jis nuſidãwimus paźíſta; žino.

geschichtlich, I) *Adj.*, *z. B. ein g. Werk*, knỹgos apiẽ (nekuriùs) nuſidãwimus. nuſidãwimų knỹgos. *ein g. Denkmal*, nuſidãwimų paminklas. *g. Thatsache*, kàs (pagaĩ) tiẽſa tikraĩ nuſidãwę. *das ist wirklich g.*, taĩ tikraĩ pagaĩ nuſidãwimus. teĩp tikraĩ pagaĩ nuſidãwimus yrà. teĩp tikraĩ yrà nuſidãwę. — II) *Adv.*, *z. B. etwas g. treu erzählen*, kã wiẽrnaĩ (*od.* czýſtaĩ) pagaĩ nuſidãwimus (*od.* teĩp kaĩp nuſidãwę) pãſakoti.

Geschichtsbuch, das, nuſidãwimų knỹgos.

Geschichtsforscher, der, (ſenųjų) nuſidãwimų ißjẽßkótojis.

Digitized by Google

Geschichtsforschung, die, nuſidãwimū iß-jėßkójimas. *G. treiben,* nuſidãwimus ißjėßkóti.

Geschichtskenner, der, ſwiẽto nuſidãwimus paźíſtąs. *er ist ein G.,* jis ſwiẽto nuſidãwimus (labaĩ) paźíſta.

Geschichtskunde, die, nuſidãwimū paźintìs, iẽs, *f. s.* Geschichtswissenschaft.

Geschichtskundiger, der, *s.* Geschichtskenner.

Geschichtsmaler, der, nuſidãwimū moliawótojis.

Geschichtsschreiber, der, nuſidãwimū raßẽjas. kuŕs (kókius) nuſidãwimus ſurãßęs. *G. der preussischen Geschichte,* Prūſijos nuſidãwimū raßẽjas. kuŕs Prūſijos nuſidãwimus ſurãßęs.

Geschichtsschreibung, die, nuſidãwimū ſurãßymas. *G. treiben,* nuſidãwimus ſuraßýti.

Geschichtswerk, das, nuſidãwimū knỹgos.

Geschichtswissenschaft, die, nuſidãwimū paźintis, iẽs, *f. G. treiben,* nuſidãwimus paźìnti mokìntis. ſù nuſidãwimū mókſlais dárbo paſidarýti. ſwiẽto nuſidãwimus ßtadiėrũti.

Geschick, das, 1) *Verhängniss,* likimas. *das ist mein G.,* teĩp mán priliktà. teĩp mán lémta. *vgl.* Schicksal. — 2) *Geschicklichkeit die, allg.,* nůjėgà. ſąmonė. mokẽjimas. *G. mit den Händen, Fingern,* grabùmas. *er besitzt viel G. mit den Händen,* jìs diedeĩ grabùs. *er hat G. zu Allem,* jìs wiſamė dalykė (*od.* añt wìſko) ſuſimãno; ſomonùs. *er hat wenig G. zum Schreiber,* jìs menkaĩ tiñka ỽ rãßtininkus. *er hat viel G. zum Schreiben,* jìs labaĩ ſugriẽbia (*od.* ſuſimãno) añt rãßto *od.* raßýti. *sie hat viel G. zum Nähen,* jì labaĩ prigriẽbia (*od.* nujẽgia) ſiúti. *vgl.* Geschicklichkeit. — 3) *passende, schickliche Beschaffenheit,* twarkà. twarkùmas. *etwas in's G. bringen,* kã ſutwarkýti. *der Stiefel hat kein G.,* tàs ſopãgas twarkõs ne-tùr'. tàs ſopãgas bė twarkõs; ne-twarkùs. *ist unschön,* nedailùs. *seine Rede hat kein G.,* jõ kalbà bė twarkõs; bė dawãdo. — 4) *Wohlanständigkeit,* mandagùmas. *der Mann hat viel G.,* tàs źmogùs dideĩ mañdagus.

geschicklich, *s.* geschickt.

Geschicklichkeit, die, *die Fertigkeit, das Können in einem Thun,* mokẽjimas. *Gewandtheit des Geistes,* ſąmonė. ſuſimãnymas. nůjėgà. *er besitzt viel G. im Nähen,* jìs labaĩ móka ſiúti. *mit G. nähen,* gražieĩ mokẽdams kã ſiúti. *er hat viel G. zum Schreiben,* jìs labaĩ nujẽgia (*od.* móka; ſugriẽbia; ſuſimãno; grabùs) raßýti. *etwas mit G. ausführen,* kã ißmintingai (*od.* ſù ißmintingumù, mañdagiei) ißtaiſýti. *Tauglichkeit, z. B. er hat viel G. zum Schreiber,* jìs labaĩ tiñka ỽ rãßtininkus. *er hat viel G. zum Lernen,* jìs tùr' gẽrą gálwą. jìs gerõs galwõs. *er hat G. zu Handarbeiten,* jìs grabùs. *er fasst, begreift, lernt etwas bald,* jìs kã wéik' ſugriẽbia; ißmãno. jìs mokſlùs. *die G., Angemessenheit eine Form, Gestalt,* twarkùmas. twarkà. dawadningùmas. *doch meistens durch's Adj. umschreiben.*

geschickt, 1) *Adj.,* 1) *zu etwas tauglich, geeignet,* tiñkąs. *ist g.,* tiñka. *passend* pritiñkąs. *diese Feder ist zum Schreiben nicht g.,* tà plùnkſna ne-tiñka (*taugt nicht*) raßýti. ſù ßità plùnkſna ne-gali raßýti. *das Land ist sehr g. zum Acker,* tàs laũ diřwai labaĩ tiñka. *er ist zu keinem Amte g.,* jìs neĩ jokiám ūrėdui ne-tiñka. *Jemand wozu g. machen,* kã añt kõ (*od.* kám) kancźiu padarýti; pritaiſýti. *der Mann ist nicht g. zum Soldaten,* tàs źmogùs ne tiñka zialniẽriumi (paſtóti); ne-tiñka zialniėriùs; ne-tiñka zialniėriams. — 2) *hig, g. mit den Händen od. Fingern etwas zu machen,* grabùs. *auch:* apdarùs. *etwas zu lernen,* mokſlùs. gerõs galwõs. *g. etwas zu begreifen,* ſugriẽbiąs ſomonùs. *mit Verstandesfähigkeiten begabt,* nujẽgiąs. ißmãnąs. ißmintìngas. ſuſimãnąs. *Fähigkeit, Gewandtheit worin besitzend,* mokùs kuŕs móka. *er ist sehr g. im Schreiben,* jìs labaĩ móka ßáuti. *er ist sehr g. im Unterrichten,* jìs labaĩ mók (*od.* iß-*auch:* žìno) mokìnti. *ein sehr geschickter Handwerker,* labaĩ mokąs (*od.* ißmintìngas ißmãnąs) remeſtiniñkas. *die geschickte Hand des Arztes,* mokantì liẽkoriaus ranka. *ich bin nicht g., ihn zu trösten,* àš ne-mokù (*od.* n'ißmanaũ) jį linkſminti. *Jemand g. machen,* kã kokiamè dalykė iß-kám kokiamè dalykė prõto pridũti. — 3) *angenehmer Form,* dailùs. dawadningas. *artig, fein, anmuthig,* mañdagus. — II) *Adv.* tiñkancźiei. pritiñkancźiei. grabiẽ. ſomonìngai. ißmintìngai. daĩliei. grażiẽ. dawadningai. *g. die Cither spielen,* daĩliei (*od.* grażiai mañdagiei) kañklėmis źaiſti. *er hat den Krieg g. geführt,* jìs kãrą pritiñkamai (*od.* ißmintìngai; dawadningai) wẽdė. kỹtriei.

Geschirr, das, 1) *ein Hohlgefäss,* rỹ-2) *allerlei Geräthe,* rykaĩ. *Ackerbauschaftsgeräthe,* pãdarynės. — 3) *Stallzeug,* plẽßkės. *G. zum Anspannen,* kymo daiktaĩ.

Geschlecht, das, 1) *Race, Schlag, Art Menschen,* giminė. *bei Thieren u. Pflanzen,* weiſlė. *z. B. das ganze G. der Menschen, ihr ganzes G. der Menschen,* ßiõ cźiẽſo źmonių giminė. *das männliche G.,* wýrißkicįjė. *das weibliche G.,* móterißkoſios. *das gehört zum männlichen Geschlechts,* taĩ wýrißkas. *das ist weiblichen Geschlechts,* taĩ móterißkas. *Kinder beiderlei Geschlechts,* waikaĩ beĩ mergẽlės. *ein männlichen, weiblichen Geschlechts,* wýrißko, móterißko ißſimãnymo; wýrißko, añt móterißko ißeĩnąs. *von beiderlei Geschlechts,* neĩ wýrißko, neĩ móterißko

Digitized by Google

ißſimãnymo. *auch wohl:* dáiktißko ißſimãnymo. *das G. der arabischen Pferde,* weiſlẽ arãbißkuju arkliũ. *od. lieber:* arãbißkiẽjiẽ arkliẽi. *das G. der Brennnesseln,* dilgỹniũ weiſlẽ. *od. lieber:* dilgỹnės. — 2) *Familie, Stamm, Generation,* giminẽ. *das ganze G. ist ausgestorben,* wiſa giminẽ ißmìruſi. *er ist aus vornehmem G.,* jìs aukßtõs giminẽs. *das G. Abrahams,* Abraõmo giminẽ. *sein G. ausbreiten,* ſãwo gìminę praplãtinti; auginti; dáukſinti. *sein G. fortpflanzen,* ſãwo gìminę toliaũs weĩſti; waiſíti; augíti. *er hat sein G. nicht fortgepflanzt,* jìs waikũ nè-wedė. — 3) *Generation,* giminẽ. giminiũ eilẽ. *bis auf das dritte G. kommen,* iki añt trecziõs giminiũ eilės pareĩti.

geschlechtlich, 1) *einem Geschlechte, einer Familie angehörig,* kókiei giminei priklaũſąs. *od. durch den Gen.* giminẽs. *dem Geschlechte nach,* pagaĩ gìminę. — 2) *sich auf eins der beiden Geschlechter od. auf beide beziehend, nur in einer Umschreibung auszudrücken, z. B. geschlechtlichen Umgang pflegen,* ſù kìts kitù apſi-eĩti kaĩp wýras beĩ moterißkė.

geschlechtlos, 1) *ohne Familie,* bè giminẽs ẽſąs. — 2) *ohne unterscheidende Geschlechtstheile,* neĩ wýrißkas neĩ móterißkas.

Geschlechtsfolge, die, giminiũ eilẽ.

Geschlechtsglied, das, 1) *das männliche G.,* bỹbis, io. *die Hoden,* paũtai. — 2) *das weibliche G.,* pìzė. pizdà. pyzdà. pyzà.

Geschlechtskunde, die, giminiũ paźintìs, ìės, *f.*

geschlechtslos, *s.* geschlechtlos.

Geschlechtsname, der, giminẽs waĩdas. prawardẽ. *mit seinem G. heisst er Kairies,* jõ prawardẽ Kairỹs. *od.* jìs ſù prãwarde Kairỹs.

Geschlechtsregister, das, giminiũ ſurãßymas. giminẽs (*od.* giminiũ) ragìſtai. giminiũ raĩſtai.

Geschlechtstheile, die, kúno rykaĩ. *s.* Geschlechtsglied. *Schamtheile,* gẽda.

Geschlechtstrieb, der, *s.* Begattungstrieb. gaßlùmas. *heftiger unkeuscher G.,* gaßlingùmas

Geschlechtswappen, das, *etwa:* giminẽs ženklas.

Geschlechtswort, das, *s.* Artikel. artikelis, io.

Geschlinge, das, *d. i. Lunge u. Leber eines geschlachteten Thieres,* plaũtkepeniei.

Geschmack, der, 1) *objectiv als empfindbare Wirkung auf der Zunge,* atſìdawimas. *jetzt fast durchweg:* ßmõkas. *Wohlgeschmack,* ſkanùmas. *selten:* gardùmas. *übler G.,* neſkanùmas. *der G. der Äpfel ist verschieden,* obůlaĩ ne-lýgiei ſkãnus; ne-lýgų ſkanùma tùr. *jetzt auch:* obůlaĩ ne-lýgų ßmõką tùr. *der Apfel hat einen angenehmen G.,* tàs óbůlas ſkanùs. tàs óbůlas tùr meilingą (*od.* ſkãnų) ßmõką. *die Kartoffel hat einen schlechten, einen bittern G.,* tà ropùtė ne-ſkanì, kartì. tà ropùtė tùr ne-ſkãnų, kařtų ßmõką. *der Apfel hat den G. von Zwiebeln,* tàs óbůlas atſidůda cìbulėmis. *ein Blatt von salzigem G.,* lãpas drùſkos ßmõko. ſúras lãpas. lãpas druſkà atſidůdąs. *er hat einen eigenthümlichen G. angenommen,* taĩ dỹwiną ßmõką prì-ėmė; įgãwo. taĩ añt liėźùwio dywinaĩ atſidũti pradėjo. — *uneig., z. B. der schlechte G. in dem Anzug, Putz eines Mädchens,* negražumas. *ihr Anzug ist ohne G.,* jõs dėwėjimas ne-gražùs; bè tìkro gražùmo. *ich kann der Sache keinen G. abgewinnen,* mán tàs dalỹkas ne-nór patìkti. àß iß tõ dalỹko neĩ jókio pamėgìmo ne-galiù apturėti. — 2) *subjectiv das Vermögen des Schmeckens,* ragãwimas. nůjėgà, kã ragáuti; *jetzt gew.:* kã ßmekiũti; kókį ßmõką numanýti. *auch bloss:* ßmõkas. *er hat den G. verloren,* jìs ßmõką (*od.* ragãwimo; ßmekiãwimo nůjėgą) pàmetė. — *uneig., es ist ein Mensch von G.,* tàs źmogùs ißmãno kàs gražù, kàs ne-gražù. *er hat einen feinen G.,* jìs dideĩ ißmãno kàs gražù. *auch:* jìs tùr labaĩ ſmùlkų gražumo pajutìmą. *das ist nicht nach meinem G.,* taĩ ne-pagaĩ mãno pamėgìmą. *ein Mensch ohne G.,* źmogùs kuřs n'ißmãno (*od.* ne-jaũcźia) kàs gražù.

geschmacklos, I) *Adj., ohne allen G.,* neĩ jókio ßmõko ne-tùrįs. *nicht wohlschmeckend,* ne-ſkanùs. — *uneig., ohne Schönheit, ohne Zierlichkeit,* ne-dailùs. ne-gražùs. bè dailùmo. bè gražumo. *ohne Anmuth,* ne-maĩdagus. bè mandagùmo. *ein g. Mensch,* źmogùs, kuřs n'ißmãno (*od.* kuřs ne-jaũcźia) kàs gražù. *jetzt auch:* źmogùs bè ßmõko. *g. Kleidung,* neßmokingi rũbai. ne-dailùs (*od.* ne-gražùs; neßmokìngas) dewėjimas. — II) *Adv.,* bè ßmõko. neſkanieĩ. nedaĩliei. negražieĩ. nemaĩdagiei. neßmokingai. n'ißmanýdams kàs gražù.

Geschmacklosigkeit, die, *gew. durch die betreffenden Adjectiva, sonst aber auch:* 1) *bei Speisen,* neſkanùmas (*Unschmackhaftigkeit*). — 2) *Mangel an Gefühl für Feinheit,* n'ißmãnymas (*od.* nejautìmas) tõ, kàs gražù, kàs ne-gražù; *auch:* tõ, kàs maĩdagu, kàs ne-maĩdagu; kàs daĩlu, kàs ne-daĩlu. — 3) *Mangel an Feinheit,* nedailùmas. nemandagùmas. negražùmas.

geschmackvoll, I) *Adj., was gefällt,* pamėkſtąs (*Vg.*). patiñkąs. *lieblich,* meilingas. *schön,* gražùs. *nett,* dailùs. — II) *Adv.,* pamėkſtancźiei. patiñkancźiei. meilingai. daĩliei. gražieĩ.

Geschmeide, das, *kostbarer Schmuck,* brángũs paßweitalaĩ. kaßtáuni ißdabinėjimai. *Gold- u. Silberschmuck,* áukſo beĩ ſidãbro paßweitalaĩ. *bibl.:* źemcźiũgai (*Edelsteine*). graikßtùmas (*Ezech. 23, 40., sonst unbekannt*).

Digitized by Google

Geschmeidekästchen, das, ſkrynùtė áukſo beĩ ſidãbro daiktáms; paßweitaláms; žemcžiũgams.

geschmeidig, 1) *eig., weich*, mìnkßtas. *biegsam*, liñkſtąs. *sehr biegsam, wie z. B. geschmeidige Glieder*, lañkùs ſąnariei. *was sich biegen u. schwingen lässt, z. B. eine g. Gerte*, ſmagùs kliúbas. *dehnbar*, tąſùs. *was sich schmieden lässt*, ką̃ kálti (*od.* káldams tę̃ſti) galì. *etwas g., weich machen*, kã pamankßtìnti. *das heisse Eisen ist g.*, karßtà geležìs minkßtà, kàd ją̃ káldams tę̃ſti iř plóti galì. *was sich weich u. sanft anfasst*, ßwelnùs. *ein g. Mensch, dem Körper nach*, lankùs žmogùs. žmogùs ſù lankieĩs (*od.* ſmagieĩs) ſąnarieis. — 2) *uneig., ein g. Mensch, seinem Character nach*, ßwelnùs žmogùs. *mild*, žmogùs lengwiõs dũßios. ne-ſtangùs žmogùs. *der gern gehorcht*, paßlußnùs. *eine g. Stimme*, lankùs baſſas.

Geschmeidigkeit, die, *Weichheit*, minkßtùmas. *Biegsamkeit*, lankùmas. *Weichheit* (*wie z. B. bei der Wolle*), ßwelnùmas. *Schwingsamkeit*, ſmagùmas. *Folgsamkeit*, paßlußnùmas. *Sanftheit des Characters*, lengwì dũßià. ßwelnùmas.

Geschmeiss, das, 1) *Koth*, ßúdai. — 2) *Ungeziefer*, gniũſai. — 3) *schlechtes Gesindel*, paſiléidėliei. wálkatos. walkatũnai.

Geschmiere, das, *Schmiererei, schlechtes Schmieren*, teplẽnimas.

geschnäbelt, ſnapũtas.

Geschnatter, das, *der Gänse*, dadnójimas. *das G. der Enten*, kwaknójimas. *ein G. machen*, dadnóti. kwaknóti.

geschniegelt u. gebügelt, paſißweĩtęs. paſi-, ißſlipũßęs.

Geschöpf, das, *etwas* (*von Gott*) *geschaffenes*, ſutwėrimas. *ein lebendiges G.*, gýwas ſutwėrimas. *ein lebloses G.*, ne-gýwas ſutwėrimas. *auch der ist Gottes G.*, iř tàs Diẽwo ſutwėrimas. iř tàs Diẽwo léiſtas; ſutwėrtas. *ein armseliges G., d. i. ein armseliger Mensch, halb bedauernd halb spöttisch*, warkßas (*V g*). bẽdžius. *einfach bedauernd:* bẽdulẽlis. wargùžis, io.

Geschoss, das, 1) *ein Ding zum Schiessen*, a) *allg.*, ßáujamas dáiktas. ſtriėlbà (*Schleicher, Leseb.*). — b) *Schiessgewehr*, pũczkà. — c) *Bogen*, kùlpinė. — d) *Kugel*, kulkà. — e) *Pfeil*, ſtriėlà. wỹlyczia. — 2) *Stockwerk*, tóžė (*Etage*). ſtùbos (*Stuben*). ſtubũ kartà (*Stubenschicht*). *selten noch* rentinỹs (*die äussere Wand bis zum Dache*). *das unterste G.*, apatinė tóžė. apatinė ſtubũ kartà. apatìnioſios ſtùbos. — 3) *Abgabe*, mõkeſnis, io. *von der Person zu zahlendes G.*, galwãpiningiei. *vgl.* Schoss.

geschraubt, *von einer Rede, s.* hochtrabend, schwülstig.

Geschrei, das, 1) *das Schreien als Handlung*, ßaukìmas. *frq., vielfaches Hin- u. Herschreien*, ßúkāwimas. *Gebrüll*, rėkìmas. *od. frq.*, rėkāwimas. — 2) *das Geschrei selbst, als Laut*, ßaũkſmas. *Gebrüll*, rėkſmas. *ein fernes, dumpfes G. vieler doch nicht unterscheidbarer Stimmen*, niùkimas. *sie erhoben ein gewaltiges G.*, jiẽ pakėlė dìdelį ßaũkſmą; ßúkāwimą; rėkſmą. jiẽ pagãwo ſkaũdžiei ßaũkti; rėkti; *frq.*, ßúkauti; rėkauti. *es erhob sich ein G.*, ßaũkſmas (*od.* ßúkāwimas; rėkſmas) pakìlo. *Gekreisch*, klỹkſmas, *der Hahn erhob sein G.*, gaidỹs pragýdo. *Alles ertönte von ihrem G.*, wiſkas garſėjo iš jũ ßúkāwimo; rėkāwimo. *sie liefen unter grossem G.*, jiẽ bėgo dideĩ ßaukdami; ßúkaudami; klỹkaudami. *s. v. a. Gerücht*, garſas. kalbà. *über etwas nicht viel G. machen*, apiẽ kã neteĩp daũg kalbėti; *auch:* ßaũkſmą pakélti. *Ruhm*, gỹrius. gýrimas. pagýrimas. garbinimas. *er macht über seine Handlung viel G.*, jìs iš tõ, kã jìs dãrẽs, dideĩ girias. *ein böses G.*, piktà paſkálba.

Geschreibe, das, *ein vielfaches anhaltendes Schreiben*, neſiláująs rãßymas. *ein schlechtes Geschreibsel*, terměnimas. termezẽnimas (*Geschmiere*).

Geschreibsel, das, *schlechtes*, terměnimas. termezãwimas. kàs ſukrìwingiùta. prãſtas rãßymas.

Geschütz, das, *grössere Schiesswerkzeuge*, kanúlės. *mit G. schiessen*, kanúlėmis ßáuti *das G. krachte*, kanúlės griówė. *Schiessgeräth im Allg.*, ßáujami rykaĩ.

Geschwader, das, 1) *ein Trupp Reiterei*, raĩteliũ puĩkas. *eine Eskadron*, ßwadróna. ßwadrúna. — 2) *eine Abtheilung Schiffe*, ßiėpiũ žaginỹs; žãgins.

Geschwätz, das, 1) *das Schwatzen*, wapėjimas. plepėjimas. pliußkėjimas. zaũnyjimas. — 2) *leere Worte*, niẽkai. niekingi žõdžiei niẽkų kalbà. paikà kalbà. *G. reden*, niekùs kalbėti. niekùs pliaũpti. *alter Weiber G.* ſenũ bóbų kalbà. ſenũ bóbų wapėjimas; pliußkėjimas; plepėjimas; pliaũnyjimas.

geschwätzig, I) *Adj., der gern schwatzt*, kuřs daũg ßnẽka; wãpa; zaũnyja. *ein g. Mensch*, plèperis, io. žaunà. zaũnytojis. *in so fern er dabei noch unbedachtsam spricht*, pliùßkis; *f.* pliùßkė. *ohne tadelnde Bdtg. der gern spricht*, ßnekùs. — II) *Adv. viel schwatzend*, daũg zaũnydams. daũg wapėdams; ßnekėdams; plepėdams; pliußkėdams. (ßnekieĩ *ist ungebr.*)

Geschwätzigkeit, die, *Redseligkeit*, ßnekùmas. *Schwatzhaftigkeit, zu umschreiben, s* geschwätzig. *z. B. er hat es in seiner G. verrathen*, jìs daũg wapėdams (*od.* zaũnydams; liėžuwį ſuwaldýti ne-galėdams) taĩ išpliaupė.

geschweigen, *in folgenden Redensarten: zu geschweigen, dass er es selbst nicht verstand*, apiẽ taĩ nè-kalbant (*od.* tõ neĩ mineˆte ne-prìmenant; kã jaũ apiẽ taĩ be-kalbẽſi; kã cžẽ be-reĩk tõ primlti). kàd jìs taĩ neĩ pàts n'ißmãnė. *er mag*

Digitized by Google

nicht seinen Freunden, geschweige denn seinen Feinden etwas schenken, jis jaũ neĩ šãwo priečteliams niẽko ne-dowanója. ũ šãwo nepriečteliams iř neĩ tõ tiẽk (*um so weniger*); *od.* õ kã̃ šãwo nepriečteliams, apiẽ taĩ jaũ powiśám reĩk tylẽti.

Schwelge, das. lẽbãwimas.

schwind, I) *Adj.*, greĩtas. *er ist g. wie der Blitz*, jis greĩts kaĩp žaĩbas; kaĩp kibirkštis *eilig, eilfertig*, škubrùs. *schnell aufbrausend*, štaigùs. — II) *Adv.*, greĩtai. škubriaĩ. *lauf g.*, bẽgk greĩtai. *auch:* bẽgk greĩtas. *in kurzer Zeit*, ùmaĩ. *auch:* akimirkžiei. *plötzlich*, štaĩgiei. *vgl.* schnell.

Schwindigkeit, die, greitùmas. *Eilfertigkeit*, škubrùmas. *vgl.* Schnelligkeit.

Schwindschreiber, der, greĩtas raßẽjas. raßẽjis greĩtai raßýti mokã̃s. *auch wohl:* greĩtraśis, io.

Schwindschritt, der, *bei Menschen*, greitì žingsniei. greĩtas žengìmas. *von Thieren, besonders Pferden, aber nur im Instr., z. B. das Pferd ging im G.*, arklỹs ẽjo greitù žingìnia. *im Trab*, rißcźià. *gewöhnlicher wohl:* risczià.

Schwirr, das, *eines Vogels, mit den Flügeln verursacht*, špurzdẽjimas. *ein Flüstern*, šnabždẽjimas. *ein Gebrumme*, brumzdẽjimas. *Gebrause*, oßimas. *es ist da ein mannigfaltiges G. zu hören*, czìa špurzd, šnabd, pỹp', cỹp', bruñizd, õß etc.

Schwister, die, 1) *Brüder*, bróliei. — *Schwestern*, šẽserės. — 3) *Bruder und Schwester*, brólis beĩ šeśũ. *Plur. Brüder und Schwestern*, bróliei beĩ šẽserės. *die G. waren noch alle unverheirathet*, bróliei beĩ šeserės (*od.* teĩp bróliei kaĩp iř šẽserės) ũ dár bùwo newẽdę.

Schwisterkind, das, *Bruderkind*, brolãnukis. *Brudersohn*, brólio waĩkas. brólio sunùs. *Brudertochter*, brólio duktẽ. *Schwestersohn*, šeserẽs šunùs. *Schwestertochter*, šeserẽs duktẽ. *Geschwisterkinder*, bróliũ beĩ seseriũ waikaĩ. *auch:* pùsbroliei beĩ pùsšeserės.

Schwisterlich, *brüderlich*, lýg kaĩp brólis. *schwesterlich*, lýg kaĩp bróliei. bróliškas. *schwesterlich*, lýg kaĩp kokià šeśũ (*wie eine Schwester*). *selt.:* šẽseriškas. *wie Brüder und Schwestern*, lýg kaĩp bróliei beĩ šẽserės.

Schwisterliebe, die, bróliũ beĩ seseriũ meilė. méilė lýg kaĩp taĩp bróliu beĩ seseriũ.

Schworen, *was geschworen worden ist*, šẽktas. *der geschworen hat*, kuŕs prisiek. *gew. in der Bdtg: dem ein Eid abgenommen worden*, prisaikintas. *die Geschworenen*, prisaikintiejiẽ. *das Gericht der Geschwornen*, prisaikintųjų šũdas.

Schwornengericht, das, prisaikintųjų šũdas *od.* giriktas. prisaikintiejiẽ.

Schwulst, die, pùtmenos. pa-, šutinìmas. *selt.:* tãnas (*Deut. 28, 22.*). *am Halse ist die G.*, priẽ kãklo pùtmenos. priẽ kãklo šupùtusi; šutìnusi. *eine harte G.*, kiẽtos pùtmenos. *die G. setzt sich*, pùtmenos šlúkšta.

Geschwür, das, *eine eiternde schmerzliche Erhöhung an fleischigen Körpertheilen*, škaudulỹs. *in manchen Gegenden u. auch in der Bibel:* wotìs, iẽs. *f. das G. geht auf*, škaudulỹs pratrúkšta. *das G. aufstochern*, škaũdulį paràkti. *das G. schwärt*, škaudulỹs twiñkšta. *das G. eitert, gewinnt Eiter, wird davon gelb*, škaudulỹs mélžas. *das G. entlässt Eiter*, škaudulỹs púliùja. *ein G. zertheilen*, (škaũdulio) kraũją škìrštyti; išdalýti. *ein unheilbares G.*, wotìs, iẽs, *f. voller Geschwüre*, pìlnas škauduliũ *od.* wocźiũ. *die Geschwüre breiten sich weiter aus*, škaudulieĩ toliaũs riẽczias.

gesegnen, 1) *segnen*, žegnóti. *rslt.*, pẽržegnóti. *s.* segnen. *gesegnet*, pẽržegnótas. *g. Mahlzeit! als Wunsch nach dem Essen*, šweĩks pawãlgęs. *in gesegneten Umständen d. i. schwanger sein*, nėščzià búti. *sie ist in g. Umständen*, ji nėščzià. ji pẽržegnota. — 2) *gesegnen s. v. a. von Jmdm Abschied nehmen*, nũ kõ atšiśwéikinti. *die Welt g.*, nũ šwiẽto atšiśwéikinti. iß šwiẽto atštóti.

Geselle, der, 1) *Gefährte, Camerad*, draũgas. tawõrczius. *auch:* tawõrßczius. — 2) *Gehülfe eines Meisters bei Handwerkern*, gizẽlis. *Gehülfe im Allg.*, pagálbininkas. *Diener*, taĩnas. — 3) *als Schimpfwort, z. B. fauler G.*, tinginỹs. *liederlicher G.*, pašlídẽlis. balamũtas. — 4) *Jüngling*, jaunikáitis, czio (*bibl.*).

gesellen, *Jmdn zu Jmdm*, kám kã̃ pridraugawóti. *sich zu Jmdm g.*, kám (*od.* priẽ kõ) prisidraugawóti. *gleich u. gleich g. sich gern*, lýgus šu lýgiu mieliáusiei draugawójas. — **Gesellen**, das, pridraugawójimas. *rfl.*, prisidraugawójimas.

gesellig, *der die Gemeinschaft, Cameradschaft liebt*, draugỹštę, taworczýštę mylỹs. *der mit Andern gern Umgang pflegt*, kuŕs šu kitaĩs mielaĩ apši-eĩna; taworczýštę laĩko. *der sich immer mit Anderen zusammenhält*, kuŕs wis priẽ kitũ (*od.* šu kitaĩs kruwõj; *od.* draugỹštėje šu kitaĩs) laĩkos. *der Mensch ist ein g. Wesen*, žmogùs yrà draugỹštę mylỹs šutwẽrims. *er führt ein g. Leben*, jis wis draugỹštėje šu kitaĩs. *die Gänse sind g. Vögel*, žąšỹs yrà draugỹštę mylį paũkßcziei. žąšỹs yrà tokiẽ paũkßczei, kuriẽ taĩp šawẽs wis šuli-draugawója (*od.* kuriẽ wis pulkaĩs) laĩkos. *g. leben*, draugỹštėje (*od.* apši-ėjimè) šu kitaĩs gywénti. *mit Jmdm in geselligem Umgang stehen*, šu kũmì draugaláuti (*bibl.*). šu kũmì draugỹštę laikýti.

Geselligkeit, die, *Gemeinschaft*, draugỹštė. taworczỹštė. *Wohlgefallen an der Gemeinschaft*, pašimėgimas draugỹštėje búti. *Wohlgefallen am Umgange mit Andern*, pašimėgimas šu kitaĩs apši-eĩti. *meistens jedoch zu umschreiben, z. B. der Mensch*

Digitized by Google

ist geschaffen, um in G. zu leben, žmogùs tám léiſtas, draugỹſtėje ſù kitaĩs gywénti. *s.* geſellig.

Geſellſchaft, die, 1) *Gemeinſchaft, Verbindung, Zuſammenſein von Mehreren*, draugỹſtė. taworczỹſtė. *Verein*, draugỹſtė. ſuſidraugawójimas. *ſie leben in G. mit einander*, jiẽ draugỹſtėje (*od.* kruwõj) ſù kits kitù gywẽna. jiẽ ſù kits kitù podraũgiei gywẽna. *er kam in der G. meines Bruders zu mir*, jìs ſù mãno bróliu draugė pàs manę atẽjo. *er ſagte es in groſſer G.*, jìs taĩ ſãkė taĩp daũg žmoniũ búdams; daũg žmonėms begirdint. *in meiner G. war er ſtill*, ſù manimì (*od.* priẽ manęs) búdams jìs tylėjo. *in Jmds G. reiſen*, ſù kůmì (*od.* kiẽnõ draugỹſtėje) keliáuti. *er meidet meine G.*, jìs wéngia ſù manimì (draugỹſtėje) bùti. jìs wéngia mãno draugỹſtę; taworczỹſtę. — 2) *Verein, Verbindung zu gewiſſen Zwecken*, ſuſidraugawójimas. draugỹſtė. *in eine G. zuſammentreten*, į draugỹſtę ſuſtóti; ſuſidraugawóti. *Bibel-, Miſſionsgeſellſchaft*, bỹbeliù, paſiuntinỹſtės draugỹſtė. *eine G. bilden*, draugỹſtę padarýti. *eine G. auflöſen*, draugỹſtę išardýti. *die menſchliche G.*, žmoniũ draugỹſtė. — 3) *Verſammlung, Zuſammenkunft*, ſurinkimas. *es war eine groſſe G. im Zimmer*, didelis ſurinkimas bùwo ſtubojė. ſtubojė bùwo daũg žmoniũ (ſuſiriñkę). — 4) *Gaſtgeſellſchaft*, ſwečiaĩ. *er hat heute G. bei ſich*, jìs ßeñdien ſwečiù tùr' priẽ ſawęs. *er geht heute in G.*, jìs eĩs ßeñdien į ſwečiùs (*zu Gaſte*). *er iſt heute in G.*, jìs ßeñdien ſwečiúſe. *er giebt keine G.*, jìs ſwečiũ ne-prìima. jìs ežeſniũ nè-kelia (*giebt keine Gaſtereien*). *er hat groſſe G.*, jìs tùr daũg ſwečiũ.

Geſellſchafter, der, 1) *Gefährte*, draũgas. *auch:* tawõrczius. *Geſellſchafterin*, draugalà. draũgalka. taworczkà. — 2) *Theilnehmer, etwa an einem kaufmänniſchen Geſchäft*, beñdras. tawõrczius. draũgas. — 3) *Gaſt*, ſwẽczias. — 4) *Unterhaltungsgenoſſe, z. B. er iſt ein angenehmer G.*, ſù jůmì gér draugỹſtėje búti; gér apſieĩti; paſikalbėti. jìs ßnekùs ir meilingas žmogùs. *er iſt mein täglicher G.*, àß ſù jùmì kàs diẽną kruwõj eſù. mùdu kàs diẽną kruwõj.

geſellſchaftlich, *z. B. das g. Vergnügen*, draugiſkà linkſmỹbė. linkſmỹbė, kurią kàs (draugỹſtėje) ſù kitaĩs ſwečiaĩs (*od.* ſù draugaĩs) turẽjęs. *g. Mahl*, ežeſnis. ežeſnis ſù draugaĩs; ſù kitaĩs ſwečiaĩs.

Geſellſchaftsdame, die, draũgalka žiùpõnė.

Geſellſchaftsſpiel, das, *vralt. u. obscön geworden:* žaidimas keliũ podraũgiei. *jetzt:* ßpiẽlė draugỹſtėje ſù kitaĩs. ſpiẽlė taĩp keliũ. ßpiẽlė põ puĩką.

Geſellſchaftszimmer, das, ſwetlycźià.

Geſetz, das, 1) *eine allgemeine Vorſchrift eines Obern, Gottes G.*, Diẽwo žokãnas. *das G. Moſis*, Muizẽßiaus zokãnas. *und Propheten*, zokãnas beĩ prãrak *G. der Obrigkeit*, įſtãtymas. *weniger geb* zokãnas. *jetzt vielfach auch ſchon:* g zẽcas. *königliches G.*, karãliſkas įſtãtym *den Geſetzen gemäss leben*, pagaĩ įſtãt mus eĩktis. *ein G. geben, vorſchreib* įſtãtymą dũti. *ein G. erlaſſen*, įſtãty iſléiſti. *das G. übertreten*, zokãną (įſtãtymą) pẽržengti (√g). *etwas zum erheben*, kã įſtãtymu padarýti. *ein G. ſchlagen*, įſtãtymą užmanýti. *ein G. nehmen, nicht annehmen*, įſtãtymą prii ne-priimti; *auch:* atmèſti, *ein G. aufh niren*, įſtãtymą patwirtinti. *das läuft wi die Geſetze*, taĩ priẽß įſtãtymus. *bei ist es G., daſs etc.*, priẽ mùſu įſtat kàd etc. — 2) *geſetztes, Jmdm aufgeg nes Maſs von Arbeit, Abgaben etc.*, leñkis, io. kàs kám ſtatýta; paſkirta; dũta. *er hat ſein G. noch nicht fer* ſãwo perleñkį (*od.* taĩ, kàs jám u dár ne-tùr' gãtawą. — 3) *jede allg. Ordnung nach der etwas geſchieht*, das. *z. B. das muſs nach dem G. Schwere umfallen*, taĩ tùr' pagaĩ ſu dawãdą parpùlti. *es geſchieht in der Alles nach beſtimmten Geſetzen*, ſwiẽt twẽrime wiſlãb nuſidũd pagaĩ ſtatýt twirtus) dawadùs. *die Geſetze des kens*, miſlyjimo (*od.* miſliũ) dawãdas wãdas, pagaĩ kurĩ miſlyjam. *das alles göttliche u. menſchliche G.*, taĩ wiſùs diẽwißkus ir žmõgißkus dawad

Geſetzartikel, der, įſtãtymo pérſkyr dalykẽlis; artikelis, io.

Geſetzbuch, das, 1) *ein Buch des gött Geſetzes*, zokãno knỹgos. zokãnknỹg 2) *ein Buch der obrigkeitlichen Ge* įſtãtymų knỹgos. *auch:* gizẽcų knỹg

Geſetzgeber, der, 1) *einer der Geſetz nem Beruf nach feſtſetzt, giebt*, z (*od.* įſtãtymų) dawẽjas. *vgl.* Geſet 2) *der ein beſtimmtes Geſetz gegeben* kuĩs kókį įſtãtymą (*od.* zokãną) *aber auch:* įſtãtymo (*od.* zokãno) da *vgl.* Geſetz.

Geſetzgebung, die, zokãnų (*od.* įſtã dawimas. *vgl.* Geſetz.

Geſetzkunde, die, įſtãtymų paźintis.

geſetzkundig, kuĩs zokãną (*od.* įſtã paźiſta. *er iſt g.*, jìs įſtãtymus paźiſt Geſetz.

geſetzlich, geſetzmäſsig, I) *Adj.*, z kas. kàs pagaĩ įſtãtymą (*od.* įſtãtym *z. B. eine g. Strafe*, korawõnė paga tymus. *eine g. Ehe*, wenczìawonỹſtė įſtãtymus. *ein g. Betragen*, paſi-e pagaĩ įſtãtymus. *Kinder aus g. Ehe*, lybai gimę waikaĩ. iß wenczìaw pagaĩ įſtãtymus patwirtintos, gimę *das hat g. Kraft*, taĩ teĩp geraĩ, įſtãtymas. taĩ tùr įſtãtymo wert

Digitized by Google

II) *Adv.*, zokãnißkai. pagaĩ ſtãtymus. *g. verfahren*, zokãnißkai (*od.* pagaĩ ſtãtymus) daryti.

Gesetzlichkeit, die, *zu umschreiben, z. B. die G. seiner Handlung kann nicht bezweifelt werden*, apiẽ taĩ, kàd jìs pagaĩ ſtãtymus dãrẽs, ne-galì abejóti.

gesetzlos, I) *Adj.*, 1) *ohne Gesetz*, bè ſtãtymų. ſtãtymų ne-tùrįs. *ein g. Volk*, žmónės bè ſtãtymų; ſtãtymų ne-tùrį. — 2) *ohne Rücksicht auf das Gesetz*, bè atbójimo ſtãtymų. nè pagaĩ ſtãtymus. *eine g. Handlung*, kàs nè pagaĩ ſtãtymus daryta. *gesetzwidrig*, kàs priẽß ſtãtymus. — II) *Adv.*, bè ſtãtymų. bè atbójimo ſtãtymų. ſtãtymų n'atbódams.

Gesetzlosigkeit, die, *zu umschreiben, z. B. das Volk lebt in G.*, tiẽ žmónės gywẽna bè ſtãtymų. *Zügellosigkeit*, paſileidimas.

gesetzmässig, *s.* gesetzlich.

Gesetzmässigkeit, die, *s.* Gesetzlichkeit.

Gesetzsammlung, die, *als Titel einer bekannten, regelmässig erscheinenden Sammlung neu gegebener Gesetze*, gizẽc-zamlunks. *manche etwa:* ſtãtymų ſurinkimas; ſudẽjims.

gesetzt, I) *Adj.*, 1) *ernsthaft*, patogùs. mandagus. rokmonùs. *ein g. Mensch*, patogùs (*od.* ißmintingas; protingas; padorùs) žmogùs. *g. Alter*, ſenùmas, kuriamè nugùs jaũ prõto įgãwęs. *auch:* protingas ſenùmas. — 2) *eine Meinung einsetzen annehmen, z. B. g., er käme*, mìſlykìt, kàd jìs ateĩſęs. *g., das Unglück wäre geſchehen*, mìſlykim, tà nepalaĩma ẽſanti nelaimkuſi. — II) *Adv.*, patõgiei. mandagiai. rokmonieĩ. ißmintingai. protingai. padoriei.

Gesetztafel, die, zokãno (*od.* ſtãtymų) toblyna. ſtãtymų tófelis. tófelis (*od.* toblyczìa) ſu ſtãtymais.

Gesetztheit, die, patogùmas. mandagùmas. rokmonùmas. protingùmas. ißmintingùmas.

gesetzt. gesetzt.

Gesetzvorschlag, der, ſtãtymo uźmãnymas.

gesetzwidrig, kàs priẽß žokãną. kàs priẽß ſtãtymus. *s.* Gesetz. *sich g. betragen*, priẽß ſtãtymus paſi-ẽſkti. *ein g. Betragen*, paſi-elgimas priẽß ſtãtymus.

Gesetzwidrigkeit, die, neſutarìmas ſu ſtãtymais. priẽßtarãwimas priẽß ſtãtymus. *es ist eine G.*, taĩ priẽß ſtãtymus.

Gesetzze, das, dúſãwimas.

Gesicht, das, 1) *das Vermögen zu sehen*, ìtymas. įgalẽjimas ſù akimìs. *gew.* ãkys (*gen.*). *z. B. er hat ein scharfes G.*, jìs ſ' geràs (*od.* ßwiẽſiàs) akìs. jìs geraĩ mãto. *er hat ein schwaches G.*, jìs tùr' ſilpnas akis. jìs ne-labaĩ primãto; *verſtändlich:* ne-priźlẽbia. *er hat sein G. verloren*, jìs apjẽkęs (*gilt als zu derb*). *mild:* jìs akiũ ßwiẽſlybę pamẽtęs. jaũ jõ jis aptẽmuſios. *er hat sein G. wieder erhalten*, jìs ſãwo akìs wẽl' atgãwęs. — *Anblick, z. B. vor's G. kommen*, ĩ akìs ateĩti. *zu G. bekommen*, kã ißwýſti. kã pamatýti. *Jmdn im G. behalten*, kã ìß akiũ ne-paléiſti. *gehe mir aus dem G.*, eĩk mán ìß akiũ. *im G. Jmds etwas thun*, põ kiẽnõ akiũ (*od.* kám be-mãtant) kã darýti. *Jmdn od. etwas aus dem G. verlieren*, kã jaũ ne-matýti. *auch:* kã ìß akiũ prapùldyti. *ich habe das aus dem G. verloren*, taĩ mán ìß akiũ prapũlė. — 3) *Angesicht, Antlitz*, wéidas. *seltener:* gỹmis, io. gymỹs. — *Not. In manchen Gegenden bedeutet* gỹmis *od.* gymỹs *das ganze Gesicht*, wéidas *nur die Wangen.* — *ein schönes G.*, gražùs wéidas. *schön von G.*, gražùs añt wéido. *ein blatternarbiges G.*, rauplẽtas wéidas. *ich kenne ihn von G.*, àß jĩ pažíſtu añt wéido. *Jmdn von G. erkennen*, kã añt wéido žýmįtis. *du kommst mir von G. bekannt vor*, àß tawę añt wéido žýminůs. *saures G.*, ſuſiraũkęs wéidas. *freundliches G.*, meilìngas wéidas. *kupferrothes G.*, wariũtas wéidas. pamẽlynãwęs (*od.* pajũdãwęs) wéidas. *auf das G. fallen*, añt wéido parpùlti. *Jmdm etwas in's G. werfen*, kám kã ĩ akìs (*od.* ĩ wéidą) mèſti. *Jmdm in's G. sehen*, kám ĩ akìs žiurẽti. *Jmdm etwas in's G. sagen*, kám kã ĩ akìs ſakýti; ſpẽti. *Jmdn in's G. loben*, kã ĩ akìs girti. *das Blut stieg ihm in's G.*, kraũjas jám ßóko ĩ wéidą. jõ wéidas apſikaĩto. *die Freude drückte sich auf allen Gesichtern aus*, dźiaũkſmas bùwo rẽgims añt wiſũ weidũ. *er sieht es ihm am G. an*, jìs taĩ jám añt wéido (*auch:* añt akiũ) numãno. *das G.* (*den Mund*) *seitwärts verziehen*, ißſißiẽpti. *frq.*, ßaipýtis. *das G. zum Lächeln verziehen*, ßypſótis. *rslt.*, nuſißypſóti. *das G. waschen*, wéidą (*od. lieber:* bùrną) praũſti. *rslt.*, nupraũſti. *rfl.*, nuſipraũſti. — 4) *Erscheinung*, regẽjimas. *er hat im Traum ein G. gesehen*, jìs ſãpnyje regẽjimą mãtęs; regẽjęs; turẽjęs.

Gesichtchen, das, weidẽlis.

Gesichtsähnlichkeit, die, wéido prilygìmas. *es findet zwischen diesen beiden eine G. statt*, jũdu kìts kitám añt wéido prilýkſta; mãźuma lygùs.

Gesichtsbildung, die, wéidas. gỹmis. *vgl.* Gesicht. kõks kiẽnõ wéidas. *er ist von angenehmer G.*, jìs meilìngo (*od.* mañdagaus) wéido.

Gesichtsfarbe, die, *zu umschreiben, z. B. ein Mensch von bleicher G.*, žmogùs ißblỹßkuſio wéido. *er wechselt die G.*, jìs añt wéido wéik' ißblỹkßta wéik' apſiraũdonůja (*wird bald bleich bald roth*).

Gesichtsfehler, der, akiũ kliaudà. kàs negeraĩ añt akiũ.

Gesichtskreis, der, *Horizont, etwa:* akiũ apſkritùmas. *wie weit Jmd mit den Augen hinreicht*, kaĩp tolì kàs akimìs numãto. — *uneig., die Grenzen der Einsicht, z. B. das geht über meinen G.*, taĩ eĩt peř mãno ißmintį. teĩp tolì mãno ißmintis

Digitized by Google

ne-nuſiëkia. taĩ mãno ìßmincźiei peraukßtaĩ.

Gesichtsnerv, der, *etwa:* mãtymo nérwas. akiũ nérwas.

Gesichtspunct, der, 1) *eig., der räumliche Ort, von welchem aus man etwas betrachtet,* dáiktas, ìß kuriõ (*od.* wiẽtà, ìß kuriõs) kàs apźwaĩgoma. — 2) *uneig., eine Sache aus dem rechten G. betrachten,* kókį dáiktą ſù tikrà miſlimì (*od.* kaĩp reĩkiant: *auch wohl:* ìß tikrõs wiẽtos) apmą̃ſtýti.

Gesichtsschmerz, der, wéido ſkaudẽjimas.

Gesichtsschwäche, die, akiũ ſilpnỹbė. *er leidet an G.,* jìs ne-labaĩ primãto. *seine G. nimmt zu,* jõ ãkys wis ſilpnỹn (*od.* tamſỹn) eĩt.

Gesichtssinn, der, *s.* Gesicht, 1.

Gesichtsweite, die, kaĩp tolì kàs numatýti (*od.* akimìs nuſiẽkti) gáĺ.

Gesims, das, gizìmzas. wainikas (*Kranz*). palẽpė (?).

Gesinde, das, *Hausdienstleute*, ßeimỹna. ßeimỹkßczìei.

Gesindebrot, das, ßeimýnos dũna.

Gesindel, das, wálkatos. walkũnai. walkatũnai. balamũtai. *liederliches G.,* paſiléidėliei. *räuberisches G.,* paſiléidėliei plėßikai. plėßikißki paſiléidėliei.

Gesindelohn, der, ßeimýnos algà.

Gesindeordnung, die, ſtãtymai dė̃l ßeimýnos. ßeimýnos dawãdas.

Gesindestube, die, ßeimýnſtubė.

Gesinge, das, giẽdójimai. dainãwimai. ſũkìmas. *s.* Singen.

gesinnt, *gesinnt sein*, kokiõs dũmos (*od.* ßirdiẽs) búti. *er ist gut, schlecht g.,* jìs gerõs, piktõs dũmos (*od.* ßirdiẽs) yrà. jìs gẽrą, piktą ßirdį tùr̃. *er ist gegen mich freundlich g.,* jìs priẽß manę meilingą ßirdį tùr̃. *er ist eben so g.,* jìs tõs pačiõs dũmos yrà. *er ist in dieser Sache anders g. als du,* jìs tamè dalykè kitaĩp dumója (*od.* kitõs miſliẽs) nè kaĩp tù. *er ist bald so, bald anders g.,* jìs wéik̃ ßeĩp, wéik̃ teĩp dumója. *fleischlich g. sein ist der Tod,* kúnißkai dumóti yrà ſmerẽtis. *geistlich, irdisch, himmlisch g. sein,* dwãlißkai, žẽmißkai, dañgißkai dumóti. dwãlißkos, žẽmißkos, dañgißkos dũmos búti.

Gesinnung, die, 1) *Gemüthsart,* ßirdìs, iẽs, *f. in der Schriftsprache auch:* dumà. *er ist von guter, schlechter G.,* jìs gerõs, piktõs ßirdiẽs; dũmos. jìs tùr̃ gẽrą, pìktą ßirdį. *er hat gegen mich eine feindselige G.,* jìs priẽß manę napriẽtelißkos ßirdiẽs. jìs priẽß manę nepriẽtelißkai dumója. — 2) *Meinung, Vorsatz, Absicht,* miſlìs, iẽs, *f.* dumà. *er verbirgt vor mir seine G.,* jìs mán ſlẽpia ſãwo miſlį; ſãwo dũmą. jìs mán neſiſãko, ką̃ jis miſlyja; *od.* dumója. *er bleibt bei seiner G.,* jìs paſiliẽkt añt ſãwo miſliẽs.

gesinnungslos, bè twirtõs (*od.* bè tikrõs) ßirdiẽs. bè twirtõs (*od.* tikrõs) dũmos. *vgl.* charakterlos.

Gesinnungslosigkeit, die, ßirdiẽs netwirtùmas. ßirdiẽs netwirtùmas. neturẽjimas. tikrõs ßirdiẽs.

gesinnungstüchtig, ßaunõs (*od.* tikrõs) ßirdiẽs.

Gesinnungstüchtigkeit, die, ßirdiẽs ßaunùmas.

gesittet, *von guten Sitten,* I) *Adj.,* pagùs. mañdagus. *ein wohlgesittetes Volk,* patõgūs (*od.* mañdagūs; padõrus; wiẽzlýs. žmónės. žmónės mañdagaus paſi-elgimo. *schlecht gesittet,* nemañdagus. nepatõgus. *ein schlecht g. Mensch,* žmogùs negrąžaus paſi-elgimo. *ungeschlacht,* neßwánkus. nelémtas. — II) *Adv.,* patõgiei. mañdagiai. padõriei. wiẽzlybai. gražiaĩ. *schlecht gesittet,* nepatõgiei. nepadõriei. nemañdagiai. negražiaĩ. neßwánkiei. nelémtai.

Gesittung, die, mandagùmas. patogùmas. padorùmas. gražùs *od.* patogùs būdas. *Volk von guter G.,* žmónės patogaũs būdo. mañdagaus etc. paſi-elgimo. patõgūs (*od.* mañdagūs; wiẽzlybi etc.) žmónės.

gesonnen, *d. i. willens, z. B. ich bin g. zu reisen,* àß ketù (*od.* àß miſlyju) keliáuti. àß eſmì apſi-ẽmęs keliáuti.

Gespann, das, *was gew. zusammengespannt wird, z. B. ein G. Pferde,* ſukiñkoms arkliũ. gißpáns.

Gesparr, das, *Sparrwerk,* ſpãrai.

Gespeie, das, *wiederholtes, fortgesetztes Speien,* ſpiáudymas.

Gespenst, das, deiwẽ. *Geist,* dwãſė. *es hat sich ihm ein G. gezeigt,* jám deiwẽ paſiwaidinuſi. *vor Gespenstern fürchten,* paſiwaidinti bijótis. *er glaubt an Gespenster,* jis kàd deiwiũ ẽſant; *od.* kañtais paſidinant.

gespensterartig, lýg kokià deiwẽ. lýg nelabà dwãſė. lýg kõks paſiwaidinimas.

Gespenstergeschichte, die, pãſakojimas nelabàs dwaſès; apiẽ deiwiũ paſiwaidinimą.

Gespensterstunde, die, adynà, kuriõj ſės (*od.* wiſókios deĩwės) waidinas.

Gesperre, das, 1) *ein widersetzliches Sträuben,* atſtangà. — 2) *Sparrwerk,* ſpãrai.

Gespiele, der, *Gefährte, Genosse,* draũgas. tawõrczius. *Spielgefährte,* žaiſlũ draũgas. *er war damals mein G.,* tũcźiės jis mùdu podraũgiei žáizdawowa.

Gespielin, die, draũgalka. taworczka. *auch:* draugà.

Gespinnst, das, 1) *Garn,* werpalaĩ. 2) *überhaupt etwas Gesponnenes, Wolle,* weŕptos wilnos. *G. der Seidenraupe,* wortinklỹs. *das G. der Seidenraupe,* ßilkũ kirmėlė̃ weŕpuſi. *auch:* ßilkà mėlės werpõnė.

Gespötte, das. 1) *Gegenstand des Spottes,* ãpjūkas. *er ist ihnen zum G. geworden,* jìs jiẽms ãpjūku paſtójęs. *sie halten ihn zum G.,* jiẽ jį̃ ãpjūku (*auch:* añt ãpjū-

Digitized by Google

laĩko. *sie treiben mit ihm ihr G.*, jiẽ jĩ añt jũko (*od.* añt ãpjũko) laĩko. — 2) *das Spotten*, jũkas. ãpjũkas. apjũkìmas.

Gespräch, das, 1) *das Sprechen*, kalbà. — 2) *Unterredung mit Jmdm, allg., besonders zur blossen Unterhaltung*, pašikalbẽjimas. pašišnekẽjimas. *G. behufs einer Verabredung*, ſušikalbẽjimas. ſušišnekẽjimas. *ein G. mit Jmdm halten*, ſù kũmì kalbẽti; šnekẽti. *rslt.*, ſušikalbẽti. pašikalbẽti. pašišnekẽti. *das G. auf einen andern Gegenstand lenken*, kaĩbą añt kókio kìto dalýko kreĩpti; leñkti. *das G. kam auf andere Dinge*, kalbà parẽjo añt kitũ daiktũ. *er ist der Gegenstand des Gesprächs*, apiẽ jĩ kalbamà. *ein G. unter vier Augen mit Jmdm haben*, ſù kũm wiẽnu pašikalbẽti. *sich mit Jmdm in ein G. einlassen*, ſù kũmì į̃ kaĩbą įšdũti. *in ein G. fallen*, į̃ kaĩbą kišt̃is. *in's G. mit Jmdm kommen*, ſù kũmì įšišnekẽti. *wir beide kamen in's G.*, mùdu įšišnekẽjowa. *ein G. abbrechen*, ſù kũmì kalbẽjęs apſiſtóti. *er ist Gegenstand des allgemeinen G.*, apiẽ jĩ wiſuř kalbamà. *er nahm Theil an unserm G.*, jìs draugè įšdawė̃ į̃ múſų kaĩbą.

gesprächig, šnekùs. *ein sehr g. Mensch*, dideĩ šnekùs žmogùs. *etwas geringschätzig:* šnekùtis. *der Alus macht g.*, alùtis šnekùtis (*sprw.*).

Gesprächigkeit, die, šnekùmas. *ein Mensch von grosser G.*, labaĩ šnekùs žmogùs.

gesprächsweise, *z. B. g. etwas erfahren*, ſù kùmì be-šnekẽdams (*od.* pašikalbẽdams) kã patirti. *auch:* kalbojè ſù kũmì kã patirti. *etwas g. erwähnen*, kã ſù kũmì kalbẽdams paminẽti.

gesprenkelt, *voll Puncte*, ſpogũtas. *voll Flecke*, plakũtas. *ein grau gesprenkeltes Huhn*, raibà wišt̃à. *weiss, grob g. Huhn*, šlakũta wišt̃à. *auch kurzweg:* šlekùtė. šlakùtė. *weiss g. Marmor*, baltaĩ ſpogũtas mármors. mármoras ſù baltaĩs ſpogaĩs; šlakaĩs.

Gestade, das, *Ufergegend des Meeres*, pajúris, io. pajúriei. *Ufergegend am Haf*, pamarieĩ. pamarỹs.

Gestalt, die, 1) *äussere Form, äusseres Aussehen*, pawìdalas. *selt. auch:* wéidas (*Angesicht*). *äusseres Aussehen*, iš(ſi)weizdẽjimas. *Angesicht*, wéidas (*bibl.*). *er nahm eine menschliche G. an*, jìs įgãwo (*od.* pri-ẽmė) žmogaũs pawidalą. *Gott erschien ihm in menschlicher G.*, Põns Diẽws jám paširódė žmogaũs pawìdale; *bibl.:* pawéikſle. *es hat die G. eines Pferdes*, taĩ iš(ſi)wéizd kaĩp kõks arklỹs. *in welcher G. erschien dir das Gespenst*, kókiu pawidalu (*u.* kokiamè pawidale) táw deiwė̃ pasiwaidino? *es erschien mir in der G. des Feuers*, taĩ mán paširódė ugniẽs pawéikſle; pawìdale; *od.* lýg kokià ugnìs. *er hatte eine schöne G.*, jìs išsiweizdẽjo labaĩ gražùs. *er war von hoher G.*, jìs bùwo áukšto ſtomeñs (*Statur*). *od. einfach:* jìs bùwo áukštas. *von imposanter G.*, didis. *wir feiern das heil. Abendmahl unter beiderlei G.*, mẽs wartójam šweñtãję wecziãrę abejeĩp (*od.* abiẽjũſe pawéikſlũſe), dũnoje iř wynè. mẽs wartójam šw. wecziãrėje abù dalykù, dũną iř wỹną. — 2) *Beschaffenheit, z. B. ich habe ihn in seiner wahren G. kennen gelernt*, àš jĩ pažinti gawaũ, kõks jìs iš tikro ẽſąs. *die Dinge gewinnen eine andere, eine erfreuliche, eine schreckliche G.*, tiẽ dalýkai pràdeda kitaĩp, gražieĩ, išgąſtìngai iš(ſi)weizdẽti. — 3) *Art u. Weise*, būdas. *solcher G.*, tókiu būdù. *er ist der G.* (*od. dergestalt*) *fleissig*, jìs tõks (*od.* teĩp labaĩ). ſtropùs. *folgender G.*, šitókiu budù. teĩp. — 4) *ein Körper, ein Mensch selbst, z. B. plötzlich stand eine hohe G. vor mir*, ſù wiẽnu ſykiù áukštas pawìdalas ſtowėjo põ mãno akiũ. *mir erschien im Traum eine grosse männliche, weibliche G.*, mán ſapnè paširódė didelis wýras, didelė moterìškė. mán ſapnè pawìdalas paširódė lýg kõks didelis wýras, lýg kokià didelė moterìškė.

gestalten, *eig., einer Sache eine bestimmte G. geben*, kokiám dáiktui kók̨ pawìdalą (*od. lieber:* kók̨ išsiweizdẽjimą) dũti. kók̨ dáiktą kaĩp ſutaiſyti; kókiu padarýti. *ein wohlgestaltetes Schiff*, šiẽpis gražaũs išsiweizdẽjimo. *ein wohlgestalteter Mensch*, gražùs žmogùs. *wohlgestaltetes Mädchen*, dailì mergáitė. *ein wohlgestaltetes Pferd*, arklỹs dailiũ káulu. *missgestaltet*, negražaũs (*od.* baiſaũs) išsiweizdẽjimo. baiſùs. negražùs. nedailùs. — *uneig., bei so gestalteten Dingen*, teĩp ſtówint. kadángi teĩp dẽſtis; teĩp ſtów'. — **Gestaltung**, die, ſudawãdyjimas. padãrymas. *rfl.*, pašidãrymas. *meistens zu umschreiben, z. B. bei solcher G. der Dinge*, wiſiẽms dalýkams teĩp ſtówint; teĩp pašidãrius. *vgl.* Gestalt.

gestaltlos, *eig.*, bè tikro pawìdalo. neĩ jókio tikro pawìdalo (*od.* išsiweizdẽjimo) ne-tùrįs. — *uneig., unschön*, negražùs. nedailùs. bè gražaũs išsiweizdẽjimo. *ungeordnet*, nesudawãdytas. *unordentlich*, nedawadnìngas.

geständig sein, *d. i. gestehen*, išsipažìnti. ſakýtis. *rslt.*, pašiſakýti. *s.* gestehen.

Geständniss, das, išsipažinimas. pašiſãkymas. *meistens zu umschreiben, z. B. Jmdm ein G. abnöthigen*, kã priweršti, kàd pašiſakýtų. *sie haben ihm das G. dieser That entlockt*, jiẽ pašiſãkymą tõs piktadėjỹstės iš jõ išgãwo. jiẽ žinójo ſù jũmì teĩp wiſókiu budù kalbẽti, kàd jis galiãusiei pašiſãkė. taĩ dãręs. *ein G. ablegen*, pašiſakýti. *s.* gestehen.

Gestank, der, ſmárwė. *hässlicher G.*, biaurì ſmárwė.

Digitized by Google

gestatten, ką̃ pawẽlyti. *s.* erlauben. — **Gestattung**, die, pawẽlyjimas. *s.* Erlaubniss.

gestehen, 1) *bekennen, bibl.:* išſipažinti. *gew.:* ſakýtis. *rslt.*, paſiſakýti. neſigìnti *u.* ne-gìntis (*nicht läugnen*). *eine Schuld g.*, ſakýtis kaĩts ẽſąs. *eine That g.*, ſakýtis ką̃ padārę̃s. *er gestand offen, das gethan zu haben*, jìs tiẽſióg paſiſãkė, kàd jìs taĩ dārę̃s. *ich gestehe es aufrichtig*, àš taĩ wiẽrnaĩ ſakaũſi. àš tõ neſiginůs. *er will nicht g.*, jìs ne-nór' ſakýtis. jìs gìnas. *er gestand es von freien Stücken*, jìs taĩ powiſãm iš ſawę̃s paſiſãkė. *er gestand ihr seine Liebe*, jìs jeĩ paſiſãkė, kàd jìs ją̃ mylĩs. — 2) *gerinnen, von gallertartigen Dingen, vom Blut, von der sauren Milch*, ſuklẽkti. *vom Eiswerden, z. B. der Fluss, das Eis gesteht*, ùpė (*od.* ledaĩ) ſtõjas. *das Eis ist gestanden*, ledaĩ jaũ ſuſiſtúmę̃; ſtów'. — **Gestehen**, das, išſipažinìmas. paſiſãkymas. *s.* Geständniss.

Gestein, das, *d. i. Steine*, ãkmenys. *eine zusammenhangende Steinmasse*, ůlà.

Gestell, das, 1) *Fussgestell*, kója. *G. eines Tisches*, ſtãlo kója. *der untere Theil, wie etwa bei einer Säule* apaczià. *das G. am Wagen, dessen unterer Theil*, wežìmo apaczià. *bibl.:* ſtãklės. *das obere Wagengestell*, wežìmo wirßùs. *die Leitern*, krìpės. — 2) *Wirkgestell*, ſtãklės.

gestempelt, ßtemẽpeliůtas. *s.* stempeln.

gesterig, *s.* gestrig.

gestern, wãkar. wãkar diẽnõj. *g. Abend*, wãkar wakarè. *g. früh*, wãkar rytmetỹj. wãkar aukſtì rýtą. *wir sind von g. her*, mẽs tìkt lýg wõs wãkar gìmę̃; praſidẽję̃.

Gestichel, das, *eig.*, dùrſtymas. — *uneig., Geneck, in scherzhafter Weise*, kibinẽjimas. kìbinimas. *in schärferer ernster Weise*, ußkabìnimas. *frq. u. demin.* ußkabinẽjimas. *was soll mir euer G.?* kám jũs manę̃ wis ußkabìnate?

gestickt, adýtas. išadýtas. išſiútas.

gesticuliren, *in lebhafter Bewegung mit den Armen*, rañkomis mozúti. *im Übrigen s.* Geberde.

gestiefelt, ſopagũtas.

gestielt, ſù kũtu. *auch:* kůtůtas.

gestimmt, *eig., z. B. eine gut gestimmte Orgel*, wargõnai, kuriũ balſaĩ tìkrì padarýti. *gew.:* geraĩ ßtimũti. — *uneig., z. B. ich bin heute fröhlich g.*, àš ßeñdiẽn liñkſmas; linkſmõs ßirdiẽs. mãno ßirdìs ßeñdiẽn linkſmà. *er ist sehr trübe g.*, jìs dideĩ triũdnas. jõ ßirdìs dideĩ ſmůtnà; liůdnà; ſmůtnìnga. jìs ßeñdiẽn ſmůtnõs ßirdiẽs. jìs ßeñdiẽn ne-liñkſmas.

Gestirn, das, 1) *ein einzelner Stern*, żwaigzdẽ. *auch:* żwaizdẽ. — 2) *ein aus mehreren Sternen bestehendes Sternbild, Sterngruppe*, żwaĩgzdės. żwaigzdżiũ krūwà. kẽlios zwaĩgzdės. kẽlets żwaigzdżiũ.

gestirnt, *mit Sternen besetzt*, żwaigzdẽta. *g. Himmel*, żwaigzdẽtas dangùs. *die Nacht ist es g.*, ßią nãktį żwaigzdẽta.

Gestöber, das, *des Schnees*, ſniẽgo pũſy mas. *s. v. a. Stäuben*, dùlkinimas. *es ist heute grosses Schneegestöber*, ßeñdiẽn didẽ pũſto.

Gestotter, das, mekczíójimas. meknójimas. meknẽnimas.

Gesträuch, das, *Strauchwerk*, krúmai. *mit Strauch bewachsener Platz*, krúmýnas. krumýnai.

gestreift, dryzũtas. *s.* streifig.

gestreng, *strenge*, ašſtrùs. *als Titel*, etw. áukßtas (*hoch*). *jetzt:* maloningas (*gnädig*). *im russ. Litt.:* tàmiſta (*contr.* tãwo mýliſta).

gestrig, wakarýkßczias. *der g. Tag*, wãkarýkßczioji diẽnà. wãkar diẽna. *am gestrigen Tage*, wãkar diẽnõj. wãkar.

Gestrüppe, das, bruzgaĩ. žemì krúmai. Gesträuch.

Gestůte, das, *Stuterei*, ßtuterija.

Gestůthengst, der, ßtuterijos erẽilas.

Gestůtknecht, der, ßtuterijos bẽrnas.

Gesuch, das, 1) *das Suchen*, jẽškójimas. 2) *das An-, Nachsuchen, Bitten*, meldìmas. pameldìmas. prãßymas. Bitten, das. *ein Bittschreiben*, grõmiata. *ein G. einreichen*, maldõs grõmiatą kám ſdůti. *er ist mit einem G. der Regierung eingekommen*, jis priẽ rungos maldõs grõmiatą ſdãwęs. *Jmds erfüllen*, kiẽnõ prãßymą išpildyti. *ein G. abschlagen*, kiẽnõ prãßymą ródyti; nuródyti. *Jmdm auf sein G. Bescheid ertheilen*, kám añt jõ prãßymą atſãkymą důti. *dein G. will ich gern mögen*, tãwo prãßymą àš nóriu lyti. *was ist dein G.?* kõ praßaĩ? nóri?

gesucht, 1) *eig.*, jẽßkomas. jẽškótas. suchen. — 2) *uneig., erkünstelt*, *tirt, z. B. er spricht sehr g.*, jìs kalbà wis keiſtaĩs žõdżieis. *sein Betragen ist* jõ paſi-elgìmas ßpriaũnas. *unpassend, braucht*, nepritiñkaucziei wartótas.

Gesudel, das, teplẽnimas. termẽnimas. mezójimas.

Gesumme, das, oßìmas. *ein G. hören lassen* õßti. *vgl.* Summen, das.

gesund, I) *Adj.*, 1) *nicht krank, von Menschen, Thieren, Pflanzen, von der Seele* ſwẽikas. *g. Menschenverstand*, ſwẽlas prõtas. *ein g. Gedanke*, protinga mintìs. *g. Holz*, ſweikà málka. *g. Magen*, ſwẽlas ſkilwis. *ich bin ganz g.*, àš wiſái ſwẽikas. *g. werden, genesen*, ſwẽiks paſtóti. gáuti. *auch:* paſwẽikti. *von Wunden, äusseren Schäden*, išgýti. *der (wunde) Arm ist schon g. (heil) geworden*, kója jaũ gìjuſi. *etwas Wundes g. machen, gesundmachen, rslt.*, išgýdyti. *g. aussehen*, ſwẽiks weizdẽti. *bleibe g. (als Abschiedsgruss)*

Digitized by Google

sich Entfernenden), pasílik ſweĩks. *reise gesund*, keliáak ſweĩks (*Erwiederung des Zurückbleibenden*). — 2) *der Gesundheit zuträglich*, ſweĩkas. añt ſweikãtos. *das ist dir g.*, taĩ táw ſweĩk. taĩ táw añt ſweikãtos. *der Apfel ist dir g.*, tàs óbůlas táw ſweĩk. *die Strafe ist ihm sehr g.*, korawõnė jám labaĩ ſweĩk. *eine g. Luft*, ſweĩkas óras. *g. Speise*, ſweĩkas waĩgis. *gesunde Kräuter*, žõlės añt ſweikãtos. *auch:* ſweĩkos žõlės.

Gesundbrunnen, der, ſweikãtos ßulinỹs. ſweikãtos werſmė̃. gajì werſmė̃. *auch:* ſweikãtos wandũ. *ein kalter G.*, ſweikãtos ſaltinis. *ein warmer G.*, ßiltà ſweikãtos werſmė̃.

gesunden, *gesund werden*, pasigáuti. paſweĩkti. ißgýti. *s.* gesund werden.

Gesundheit, die, 1) *eig., bei Menschen u. Thieren*, ſweikatà. *auf Jmds G. trinken*, añt kiẽnõ ſweikãtos gérti. *auf deine G.*, añt tãwo ſweikãtos. *od. lieber:* táw añt ſweikũtos. *auch kurz:* ſweĩks! *seine G. nicht schonen*, ſãwo ſweikãtos ne-cziẽdyti. *er hat eine gute G.*, jis labaĩ ſweĩkas. *er hat eine schwächliche G.*, jìs ne-labaĩ ſweĩkas. jõ ſweikatà ſilpnà. *ich fand ihn bei guter G.*, àß jĩ powiſãm ſweĩką radaũ. — 2) *mehr uneig., der normalmässige Zustand, das Gesundsein*, ſweikùmas. *z. B. G. des Holzes*, malkos ſweikùmas (*niemals:* ſweikatà). *od. lieber umschrieben:* ſweikà málka. — 3) *Heilsamkeit, Zuträglichkeit für die Gesundheit*, ſweikùmas. *z. B. die G. des Wetters lässt nichts zu wünschen übrig, ist vortrefflich*, óro ſweikùmas yrà tõks ßaũnas, kàd ßaunẽſnio ne-priwalaĩ geĩſti. *od. lieber:* õras tõks ſweĩkas, kàd ſweikẽſnio ne-galì geĩſti. *die G. dieses Wassers ist allgemein bekannt*, kàd tàs wandũ ſweĩkas (*od.* dideĩ añt ſweikãtos; prõ ſweikãtą) ẽſąs, wiſuř žinoma.

Gesundheitslehre, die, mókſlas apiẽ ſweikãtą.

Gesundheitspflege, die, ſweikãtos kawõnė.

Gesundheitstrank, der, gẽrimas prõ ſweikãtą.

Gesundheitszustand, der, ſweikãtos ſtónas. ſweikãtos paſilaĩkymas. *od. bloss:* ſweikatà. *wie ist sein G.?* kokià jõ ſweikatà?

Getäfel, das, *s.* Tafelwerk.

Getändel, das, ßtukawójimas.

Getön, das, baĩſas. ſkambẽjimas. *vgl.* Getõs, Geräusch.

Getõs, das, bildẽjimas. užímas. oßimas. *s.* Geräusch.

Getränk, das, gẽrimas. *allerlei Getränke*, wiſokiẽ gẽrimai.

getrauen, *sich*, *wagen*, drĩſti. *od. lieber selt.*, ißſi-, paſidrĩſti. *ich getraue mir nicht über dies Eis zu gehen*, àß n'ißſidrẽſu (*auch:* n'ißſitikiu) peř tã lẽdą eĩti.

Getreide, das, jawaĩ. *G. bauen*, jawũ **anginti**. *G. abmähen*, jawùs kiřſti. *G. einernten*, jawùs ſuwalýti. *das G. ist theuer, wohlfeil*, jawaĩ brangùs, pigùs. *das G. schlägt auf*, jawaĩ pabrinkſta (γg); brangỹn eĩt. *das G. schlägt ab*, jawaĩ atpiñga; eĩt pigỹn. *das G. verkaufen*, jawùs pardũti. *vom Regen verdorbenes, aufgeweichtes G.*, patuĩžẽ jawaĩ.

Getreideacker, der, dirwà (jawáms).

Getreideart, die, jawũ weiſlẽ. *doch lieber zu umschreiben, z. B. was für eine G. wirst du da säen?* kókius (*od.* kã-per) jawùs tù czià nóri ſẽti.

Getreideausfuhr, die, jawũ ißgabẽnimas.

Getreidebau, der, jawũ augìnimas.

Getreideboden, der, 1) *Boden zum Getreidebau*, jawũ gruñtas. dirwà jawáms tiñkanti. — 2) *Bodenraum zum Aufschütten des Getreides*, aũkßtas jawáms ſupìlti. jawũ aũkßtas.

Getreidefeld, das, jawaĩ. jawũ laũkas.

Getreidefuhre, die, jawũ wežìmas. wežìmas ſù jawaĩs.

Getreidehandel, der, jawũ kupczýſtė. kupczýſtė ſù jawaĩs.

Getreidehändler, der, jawũ kupczíálninkas.

Getreidehaufen, der, jawũ krũwà.

Getreidekasten, der, arũdas.

Getreidekauf, der, jawũ pirkìmas. *einen G. ausführen*, jawũ pirkti.

Getreidelieferung, die, jawũ lýwerungas. *ich habe eine G. übernommen*, àß apſiėmiau jawũ lýweriũti.

Getreidemagazin, das, jawũ magazýns. magazýns jawáms.

Getreidemangel, der, jawũ ſtokà. *sie leiden an G.*, jiẽ jawũ priſtõkẽ; ne-tẽkẽ. jiẽ jawũ ne-tùr. *dem G. abhelfen*, jawũ ſtõką prawaryti. priẽß jawũ ſtóką pagálbos parúpinti.

Getreidemarkt, der, jawũ turgus.

Getreidemass, das, jawũ ſaĩkas.

Getreidemehl, das, jawìnici mìltai.

Getreidepreis, der, jawũ prekià. *der G. steigt*, jawaĩ brinkſta; brangỹn eĩt. jawũ prekià aukßtỹn eĩt. *der G. fällt*, jawaĩ atpiñga; pigỹn eĩt. jawũ prekià àtmuß; atpiñga. *den G. herabsetzen*, jawũ prẽkią žemỹn ſtatýti; numùßti.

getreidereich, daũg jawũ tùrįs. *dies Land ist g.*, ßì žẽmė tùr (*od.* nẽßa) daũg jawũ.

Getreidesack, der, *allg.*, jawũ žãkas. *ein Sack voll Getreide*, žãkas ſù jawaĩs. *ein Sack für's Getreide*, žãkas jawáms.

Getreideschiff, das, ßiẽpis ſù jawaĩs.

Getreidesperre, die, jawũ atlaĩkymas. jawũ n'ißleidimas.

Getreidesteuer, die, jawũ akcýžia.

Getreidevorrath, der, jawũ zopõſtas. *sich einen G. verschaffen*, jawũ zopõſtą paſirúpinti.

Getreidewagen, der, jawũ wežìmas. wežìmas ſù jawaĩs.

Getreidewesen, das, jawũ dalýkai.

Getreidezufuhr, die, jawũ prigabẽnimas.

Digitized by Google

getreu, wiẽrnas. *s.* treu.

getreulich, wiẽrnaĩ. *s.* treu.

getrost, I) *Adj., heiter,* liñkſmas. *muthig,* drą̃ſus. *voll Zuversicht,* pìlnas nuſitikẽjimo. *getrosten Muthes,* ſtìpriõs (*od.* drą̃ſiõs; linkſmõs) ſirdiẽs. *sei g.!* búk liñkſmas! ne-nuſimiñk! — II) *Adv.,* linkſmaĩ. drą̃ſieĩ. ſù nuſitikẽjimu. ſù linkſmà ſirdimì.

getrösten, *sich, mit Zuversicht hoffen,* kõ ſù nuſitikẽjimu láukti. kõ tikẽtis ſuláukſ̃es. *ich getröste mich seiner Hülfe,* àß tikiũs, kàd jìs gélbės̃es. àß tikiũs jõ pagálba. *ich getröste mich einer besseren Zukunft,* àß linkſmaĩ tikiũs, gerẽſnį cźiẽ̃ą ſuláukſ̃es.

Getümmel, das, *das Geräusch einer tobenden Menge,* triañkſmas. *dem G. der Welt entfliehen,* ſwiẽto triañkſmiui išbẽkti (√g). *das Regen u. Bewegen einer Menge durcheinander,* kribźdẽjimas. *Aufruhr,* maĩßtas (*bibl.*)

getüncht, *mit Tünche überzogen* (párwu) àpteptas. *mit Kalk g.,* apkalkiũtas. kálkieis àpteptas. *weiss g., rslt.,* pabáltintas. *gemalt,* moliawũtas.

geübt, išmokĩtas. moką̃s. *gewohnt,* paprãtęs. *gewöhnt,* paprãtintas.

Geübtheit, die, mokẽjimas.

Gevatter, der, *Taufzeuge, Pathe,* kũmas. *früher mehr:* kùmà. *die Gevattern,* kũmos; kũmai. *höre, G.,* klauſýkis, kũmai. *Gevatter stehen,* peř kũmàs búti. *ich soll heute G. stehen,* àß turiù ſeñdiẽn ĩ kùmàs eĩti. *Jmdn zu G. bitten,* ką̃ ĩ kùmàs pakwiẽſti. *wir beide sind G.,* mùdu kũmos.

Gevatterbrief, der, grõmiata ĩ kumàs pakwiẽcźiantì.

Gevatterin, die, kùmà.

Gevatterschaft, die, *die Gesammtheit der Gevattern,* kũmos. kũmai. *das Gevatterverhältniss,* kũmų ſtónas.

Gevattersleute, die, kũmos. *auch:* kũmai.

Gevierte, das, *Quadrat, Viereck,* keturkañpis, io. *etwas in's G. schneiden,* ką̃ keturkañpiei (*od.* ĩ keturkañpį) piáuti. *ein aus vier Einheiten bestehendes Ganzes,* kẽtwertas.

Gevögel, das, *d. i. Vögel.* paũkßcźiei.

Gewächs, das, 1) *eine Pflanze im Allg.,* ũglis, io. źelmũ. *Gras, Kraut,* źolẽ. — 2) *G. am Leibe, bei Menschen, Thieren, Bäumen,* guñbas. *eine hervorgewachsene, schmerzlose Verhärtung am thierischen Körper,* naujikaulis, io. nawìkaulis. *ein Geschwür,* ſkaudulỹs. *ein kleines Gewächschen am Körper, Pickelchen,* ſpungẽ. ſpungùtė. *aus einem kleinen Gewächschen ist ein Geschwür geworden,* ìß ſpungùtės ſkaudulỹs pafidãrė.

gewachsen, 1) *an Ausdehnung zugenommen,* áugęs. *rslt., demin.,* paúgęs. paugẽjęs. — 2) *für etwas stark genug sein,* a) *vermöge physischer Kraft, z.B. ihm bin ich noch g.,* jĩ àß dar ſtẽngiu nulaikýti (*vermag ihn zu halten*); walióti (*bewältigen*); ſweĩkti (*bezwingen.*) *er ist dieser Last nicht g.,* jis tą̃ nãßta ne-waliój panèßti; pakélti. *er ist dieser Arbeit nicht g.,* jis tą̃ dárbą ne-waliój atlìkti. — b) *in Rücksicht der Geschicklichkeit, Kenntniss, z. B. er ist der Feder nicht g.,* jis ne-mók raßýti. jis ne-mók (*od.* ne-nujẽgia; n'išmãno) plùnkſną waldýti.

Gewächshaus, das, źelmeniũ bùtas. bùtas kuř mẽdźiei beĩ źólės auginami; priẽß ßaĩtį kawójami.

Gewächsreich, das, *s.* Pflanzenreich.

gewählt, I) *Adj., vom Ausdruck, z. B. er spricht in gewählten Ausdrücken,* jis kalbà wìs keiſtaĩs (*od.* puikieĩs; maũdagieis: lýg rinktaĩs) žõdźieis. — II) *Adv.,* keiſtaĩ. rinktaĩ. puĩkiei. maũdagiei.

Gewähr, die, *Bürgschaft, z. B. ich leiste dir für ihn G.,* àß táw ùž jį̃ ſtówiu. *für die Wahrheit G. leisten,* ùß tiẽſą ſtowẽti. *G. für die Bezahlung der Schuld leisten,* ùß taĩ ſtowẽti, kàd tà ſkolà búſenti užmokẽta. *vgl.* Bürgschaft.

gewahren, gewahr werden, 1) *erblicken,* ką̃ pamatýti. išwýſti. *ich wurde gewahr, dass er mir nachfolgte,* àß pamacźiaũ (*od.* išwýdau) kàd jìs màn pãſkui ẽjo; *od.* jĩ màn pãſkui b'eĩnant. — 2) *erkennen,* išpažìnti; *auch:* išwýſti. pamatýti. *spüren,* pajùſti. *merken,* ką̃ numanýti. ſupràſti. *ich wurde gewahr, dass mir das Geld aus dem Kasten verschwand,* àß pajutaũ (*od.* išpažinaũ; *auch:* išwýdau; pamacźiaũ). kàd màn piningũ ìß ſkrỹnės prapũlė.

Gewahren, das, pamãtymas. išwydimas. pajutìmas. išpažinimas. ſupratìmas. numãnymas: *in der Bdtg der entspr. Verba.*

gewähren, 1) *Jmdm etwas verbürgen,* kàm ùß ką̃ ſtowẽti. *vgl.* Gewähr. — 2) *bewilligen, erfüllen, z. B. Jmdm einen Wunsch, eine Bitte g.,* kám wãlę (*od.* geidãwimą; prãßymą) išpildyti. *geben,* dũti. *das kann ich dir nicht g.,* taĩ àß táw negaliù dũti. *mein Wunsch ist mir gewährt worden,* kõ meĩlyjau taĩ gawaũ. mãno meĩlyjimas yrà išpildytas. — 3) *zu Theil werden lassen, verschaffen, z. B. das gewährt mir kein Vergnügen,* taĩ màn neĩ jókio dźiaũkſmo ne-dũd; ne-dãro. àß iš tõ niẽko ne-dziaugiũs. àß ìš tõ neĩ jókio dziaũkſmo ne-turiù. *das gewährt mir einen grossen Nutzen,* taĩ màn labaĩ aß naudõs. taĩ màn labaĩ naudinga. iš tõ aß turiù daũg naudõs. — **Gewährung,** die, 1) *Verbürgung,* ſtowẽjimas ùß ką̃. — 2) *Erfüllung,* išpildymas. — 3) *Zuertheilung.* dawìmas. nudalýjimas. ſutekimas.

Gewährleistung, die, ſtowẽjimas (*früher auch:* laidãwimas) ùß ką̃. *er fordert von mir G. dieser Forderung,* jis nór', kàd aß jám ùß ßitùs pìningus ſtowẽcźiau; *früher mehr:* laidúcźiau. *ohne deine G. gebe ich es ihm nicht,* kàd tù ùß taĩ ne-ſtówi, taĩ àß jám taĩ ne-dũdu.

Digitized by Google

ahrsam, der, 1) *Verwahrung,* pakawõnė. *s ist in deinem G.,* taĩ tãwo pakawõnėj. 2) Gefängniss, *s. dieses.*

dhrsmann, der, *Jmd, auf den man h berufen kann,* añt kõ galì guldýtis. *uge,* liùdininkas. *von wem man etwas fahren hat,* iß kõ ką̃ girdėjęs; patýręs. s ką̃ šąkęs; pãšakojęs. *Bürge,* láidas. *werde dir meinen G. nennen,* àß táw šakýšiu, kàs mán taĩ pašãkė. *ein zuver-siger G.,* ißtikimas liùdininkas. *ich habe en zuverlässigen G.,* tàs ißtikimas, kuŕs n taĩ pašãkęs.

hrwerden, *s.* gewahren.

alt, die, 1) *Kraftanwendung, z. B. er es mir mit G. abgedrungen,* jìs mán ũ šu šylà ißwerzė. *mit aller G.,* šù wisà à. *ein Schloss mit G. öffnen,* šprỹną šù atláußti. — 2) *überlegene Macht,* ga-ė. *aus dem Poln.* macìs. mãcė. *bibl. ch:* macnìs. *es steht nicht in meiner , dir zu helfen,* taĩ nė mãno galỹbėje *ch:* mãcyje; mãcėjė; šylojė) štów, tawė beti. *trotze nicht auf deine grosse G.,* tyczíokis añt šãwo didziõs galỹbės. *er mochte der feindlichen G. nicht länger widerstehen,* jìs priëß nepriëteliù galỹbę mãci) ilgiaũs šténktis n'tgalëjo. *die spiele haben grosse G. auf das mensch-e Herz,* pawéikšlai didelę galỹbę (*od.* i) tùr' añt žmogaũs ßirdiės. *die G. des ers wurde durch eine Masse Wasser ndigt,* ugniės galỹbė (*od.* macìs) tãpė didele wandeñs daugybė apgalėta. — *Zwang, Gewaltthätigkeit, z. B. folgst nicht willig, so brauche ich G.,* jéi tù gerù ne-klausỹsi, taĩ àß tawę peř nešu priweršiu. *er zwang mich mit G.,* jìs nę peř newãlę (*auch:* šù gwoltù) pri-rtė. *Jmdm G. anthun,* ką̃ newãlyti. ką̃ oltawóti. kám gwõltą darýt. *einem auenzimmer G. anthun,* moterìßkė oltawóti. *rslt.,* nugwoltawóti. *sich G. thun,* **a)** *s. v. a. sich ermorden,* šãw gãlą šidarýti. — **b)** *sich G. anthun = sich wozu ingen,* ką̃ peř nenóra darýti. *er thut h beim Essen G. an,* jìs wãlgo peř ne-a. *sich G. anthun um etwas nicht zu n, z. B. er that sich G. an, um nicht weinen,* jis laĩkėsi kiëk galëdams, kàd -werktu. — **c)** *sich G. anthun, s. v. a.* h *beherrschen,* šawę šušiwaldýti. — *die Macht, Recht, Befugniss etwas zu n u. zu lassen,* walè. *z. B. es steht in einer G. dich zu strafen od. loszulassen,* šù mãno wãlėje štów, tawę korawóti arbà léišti. *das steht nicht in unserer G.,* taĩ -múšu wãlėje štów. *auch:* taĩ mùms -walè (*ist uns nicht erlaubt*). — 5) *Herr-haft, Botmässigkeit, meistens:* walè. *B. wer G. hat, hat Recht,* kiėnõ walè, tiesa. *ich stehe in seiner G.,* àß jõ lėje štówiu. jìs añt manęs wãlę tùr'. *er t schon aus der väterlichen G. entlassen,* jìs iß põ tẽwo wãlės paléišias. *unter Jmds G. gerathen,* põ kiėnõ walè pareĩti. *Jmdn in seine G. bekommen,* ką̃ põ šãwo walè gáuti; paweřšti. *er hat hier die höchste G.,* jìs šiczíon wyriáušią wãlę tùr'. *Obrig-keit,* wyriausỹbė. — *uneig., in seiner G. haben, d. h. beherrschen,* šuwaldýti. šãwo wãlėje turẽti. *er hat seine Zunge nicht in seiner G.,* jìs šãwo liežùwį ne-šuwaĩdo. *er hat das Pferd in seiner G.,* jìs árklį šuwaĩdo. jìs árklį šãwo wãlėje tùr'. *er hat die Sprache ganz in seiner G.,* jìs kalbą̃ wišái šãwo wãlėje tùr'. jìs mók gražiaĩ kalbẽti. jìs galĩs žodžiũšė. jám žõdžiei gražiaĩ šẽkas.

Gewalthaber, der, *Herr,* põnas. wiẽßpats. *Oberster,* wyriáušỹsis. *Regent,* waldõnas.

Gewalthaberin, die, waldonkà. žiūpõnė. wiẽßpatiėnė. wyriáušioji. *vgl.* Gewalt-haber.

Gewaltherrschaft, die, gwoltìnga waldžià.

gewaltig, I) *Adj.,* 1) *kräftig,* šylìngas. didžiõs šylõs. *sehr gross,* baĩs didìs. *heftig,* macnùs. macnìngas. *auch:* šmarkùs. škaudìngas. *es geht ein g. Wind,* škaudùs (*od.* didìs; škaudìngas; šmarkùs; macnùs) wẽjas pùczia. *ein g. Streit,* baĩs didelis waĩdas. *g. Kälte,* škaudìngas (*u.* škaudìngai didelis; šmarkùs) šaĩtis. *eine g. Menge Menschen,* baišingai didelė žmoniũ daugỹbė. — 2) *viel vermögend,* galìngas. *er ist ein g. Herr,* jìs galìngas wiẽßpats. *hoch, vornehm,* áukßtas. *das ist ein Gewaltiger,* taĩ wiẽns aukßtūju; didžiūjū. taĩ did-gaĩwis (*Grosskopf*). *Gewalthaber,* wiẽns wyrešniūjū; wyriáušiūjū. — **II)** *Adv.,* šylìngai. šmarkiei. baĩs didelĩ. škaũdžiei. škaudìngai. macnieĩ. macnìngai. *g. schreien,* škaudingai (*od.* baišingai; šmarkiei; škaudingai didelĩ etc.) šaũkti.

gewaltsam, *Adj. u. Adv., durch Anwendung von Gewaltmitteln geschehenes,* šù gwoltù ißprówytas; nušidãwęs. *durch Zwang,* peř newãlę. peř prỹwartą. šù prỹwarta. *mit Ungerechtigkeit,* šù neteišybė. *ein g. (unnatürlicher) Tod,* nũglas šmerčtis. *eines gewaltsamen Todes sterben,* nůglù šmerczìù mirti. *etwas g., mit Gewaltthätigkeit aus-führen,* ką̃ šù gwoltù ißtaišỹti. *mit Kraft-anwendung,* šù šylà.

Gewaltsamkeit, die, gwõltas. *Anwendung der Gewalt,* gwoltawójimas. *Unrecht,* neteišỹbė. *Zwang,* prỹwarta. *Kraftanwendung,* šylõs prištãtymas. *gegen Jmdn eine G. begehen,* kám gwõltą (*od.* neteišỹbę) darýti.

Gewaltthat, die, gwõltas. *auch:* newãlė. *die Verübung einer G.,* gwoltawójimas. newãlyjimas. *an Jmdm eine G. verüben,* ką̃ gwoltawóti. kám gwõltą (*od.* newãlę) darýti. *auch:* ką̃ newãlyti. *rslt.,* nugwoltawóti. *s. v. a. Ungerechtigkeit,* neteišỹbė.

gewaltthätig, I) *Adj., Jmd, der G. übt,* kuŕs gwõltą dãro. kuŕs newãlyj. kuŕs

Digitized by Google

gwoltawója. *in Wuthausbrüchen unbarmherzig handelnd,* ſmarkáująs. *eine g. Handlung,* gwõltas. gwoltawójimas. newãlė. newãlyjimas. ſmarkãwimas. neteiſýbė. *vgl.* Gewalt. Gewaltthat. — II) *Adv.,* ſù gwoltù. peř newãlę. ſù neteiſybė. ſù ſmarkãwimu. ſmarkáudams. *er handelt in seiner Regierung g.,* jìs eĩgias ſãwo waldžiojè gwõltiſkai; gwoltawódams. jis ſãwo waldžiojè žmõnes gwoltawója; jis ſãwo waldžiojè dãro neteiſýbę.

Gewaltthätigkeit, die, gwoltawójimas. gwõltas. newãlyjimas. newãlė. *er hat viele Gewaltthätigkeiten verübt,* jìs daũg gwoltawójimù (*od.* daũg gwõlto; newãlyjimo; neteiſýbiù) iſprówyjęs.

Gewand, das, 1) *gewirktes Zeug, Leinwand,* audìmas. *feine Leinwand,* dróbė. *Wollenzeug, Tuch,* mìlas. *feines Tuch,* gelumbė̃ (*wenig gebr.*). — 2) *Kleidungsstück,* rũbas. drabùžis. *ein weites, faltiges Oberkleid,* ſkreĩſtė. ìlgas pérweĩkamas rũbas. *bibl.:* drãpanos. *sich in seine Unschuld wie in ein G. hüllen,* ĩ ſãwo nekaltýbę lýg ĩ kókią ſkreĩſtę įſiſiaũſti.

gewandt, I) *Adj., der sich leicht wenden u. biegen kann,* lankùs. *fingerfertig,* grabùs. *rührig,* apſukrùs. *einer, der sich in schwierigen Fällen zu helfen versteht,* ſomonùs. *aufmerksam,* akýlas. *flink, hurtig,* greĩtas. *schlau,* gudrùs. kytrùs. *er hat eine g. Zunge,* jõ liežùwis greĩtas. *geübt, kundig,* mokąs. *er ist im Schreiben g. od. er schreibt eine gewandte Feder,* jis mók puĩkiei raßyti. *er ist ein g. Redner,* jis mók puĩkiei kalbė̃ti. jis kaĩba labaĩ puĩkiei. — II) *Adv.,* apſukrieĩ. laĩkiei. grabieĩ. greĩtai. gudrieĩ. kỹtriei. ſomonieĩ. puĩkiei: *in der Bdtg der entspr. Adj.*

Gewandtheit, die, mokė̃jimas. apſukrùmas. lankùmas. grabùmas. greitùmas. wikrùmas. gudrùmas. kytrùmas. ſómonė. *vgl.* gewandt. *er besitzt eine grosse G. des Vortrags,* jìs móka labaĩ gražieĩ kalbė̃ti. jis kaĩba labaĩ gražieĩ; puĩkiei; daĩliei. jõ kalbà tùr' didį dailùmą. *ich bewundre seine grosse G. im Reden,* àß dỹwyjůs iſß tõ, kaĩp jis teĩp (gražieĩ) kalbė̃ti móka.

gewärtigen, *gewärtig sein, worauf warten,* kõ láukti. *ich gewärtige die Ankunft meines Bruders,* àß láukiu atėjimo ſãwo brólio. *ich bin deines Winkes g.,* àß láukiu tãwo mõjo. *bereit sein wozu,* gãtaws búti añt kõ. *Jmdm zum Dienst g. sein,* kám paßlũžyti (*u.* añt paßlũžyjimo) gãtaws búti. *als bevorstehend voraussetzen, z. B. wir gewärtigen einen Krieg,* mùms žãda kãras pakilti. *ich gewärtige noch, dass er mich verlässt,* àß dár ſulaukſiu, kàd jis manė̃ praſtós. jaũgi ródos (*od.* àß miſlyju), kàd jis manę̃ kẽta praſtóti. *hoffen, dass etwas geschieht,* tikẽtis ką nuſidůſent.

Gewäsch, das, *unnützes Gerede,* niẽkų kalbà. *Geschwätz,* plepė̃jimas. wapėjimas. pliußkiãwimas. pliußkė̃jimas. pliaupìmas. pliaũnyjimas. talãžyjimas. zaũnyjimas.

Gewässer, das, *Wasser,* wandů. *grosse Wassermasse,* twãnas. *mehrere verschiedene Wasser,* wándenys. júrės, mãrės. *er wohnt jenseit verschiedener grosser G.,* jìs gywẽna anàpus júrių, mãrių.

Gewebe, das, 1) *das Weben,* audìmas. — 2) *Gewebtes, selt.:* audẽklas. *gew.:* audìmas. *das G. ist noch auf dem Wirkgestell,* audìmas dár añt ſtãklių. *was machst du da für ein G.?* kã tù czìa áudi? *das ist ein hübsches G.,* taĩ graźieĩ áaſta. *das ist ein schlechtes G.,* taĩ praſtaĩ áaſta. *eine Webeauflage, z. B. ich habe dies Jahr noch drei G. zu fertigen,* àß ßĩ-mẽt dár trìs ůdžiùs turiù áuſti. *das G. einer Spinne.* wortinklỹs. — *uneig., z. B. das ist ein ganzes G. von Lügen,* taĩ wiẽni (*od.* czýſti) melaĩ. taĩ melů ſuwẽlimas. *ein G. von Erdichtungen,* wiẽnì pramãnymai.

Gewehr, das, 1) *Waffe,* giñklas. *Waffen,* giñklai. *das G. (die Waffen) ergreifen,* ginklùs nuſitwérti. *das G. strecken,* ginklùs padė̃ti. — 2) *Schiessgewehr, Flinte,* pũcikà. *als milit. Ausdr.:* giwẽra. *unter den G. stehen,* põ giwẽra ſtowė̃ti. *das G. präsentiren,* giwẽrą prazentiẽrůti. *die Commandoformeln: G. auf, G. ab etc. sind als milit. Ausdrücke alle deutsch.*

Gewehrfabrik, die, giñklų fabrìkė.

Geweihe, das, ragaĩ (*Hörner*).

Geweine, das, *das Weinen,* weĩkſmas. *ein lange fortgesetztes, wenig ernstliches Weinen,* werkßlẽnimas. *ein sehr lautes Weinen,* rẽkſmas (*Brüllen*).

Gewende, das, *ein Stück Acker,* waĩſnos.

Gewerbe, das, *Geschäft,* dárbas. *eine Besorgung, eine zu verrichtende od. verrichtete Sache,* weĩkalas. *Handwerk,* remẽſtas. *Handel,* kupczíãwimas. kupczýſtė. *Erwerb,* peĩnas. paſipeĩnymas. *bibl. auch:* taworỹſtė. *ein G. betreiben,* kókį remẽſtą warýti. *sich ein G. machen, um in die Stadt zu reisen, zu gehen,* kókį weĩkalą paſidarýti (*od.* kókį dárbą iñtis), jeĩb galė̃tumbei ĩ miẽſtą keliáuti. *sich zum Schein etwas zu thun machen,* dẽtis kõ dárbo tùrįs. *auch:* kõ dárbo paſidarýti. *er betreibt das G. eines Gastwirths,* jìs wãro karczíáuninko remẽſta. *er macht aus dem Spielen ein G.,* jis iß ßpiėliãwimo remẽſta dãros. jis ßpiėliãwimu nór' kã paſipelnýti. jis ßpiėliůja kã paſipelnýti norẽdams.

Gewerbefreiheit, die, remẽſtų walnỹbė. paſipeĩnymo walnỹbė. *vgl.* Gewerbe.

Gewerbefleiss, der, ſtropùmas (*od.* procningùmas) dárbe; paſipeĩnyme.

gewerbfleissig, ſtropùs paſipeĩnyme.

Gewerblosigkeit, die, paſipeĩnymo ſtokà. peĩno ſtokà.

Digitized by Google

Gewerbschule, die, *etwa:* remẽstū šiùilė. šiùilė, kurioje darbaĩ añt wiſokiū paſipeĩnymū mokinami.

Gewerbsmann, der, remeſtiniñkas (*Handwerker*). *etwa auch:* peĩno žmogùs.

Gewerbsteuer, die, *etwa:* paſipeĩnymū mõkeſnis.

Gewerbthätigkeit, die, pelnū paſiproceẽojimai. paſipeĩnymo prõcė.

gewerbtreibend, kuřs kókį remẽſtą wãro. remeſtiniñkas.

Gewerk, das, *Zunft, Innung,* remeſtiniñkū draugỹſtė. *das Schuhmachergewerk,* kuřpių draugỹſtė. *auch bloss:* kuřpiei. *jetzt meistens:* giwérkė.

Gewicht, das, 1) *die Schwere eines Körpers,* a) *allg.,* ſunkùmas. *ein Stein von grossem G.,* akmů didžio ſunkùmo. *od. lieber:* dideĩ ſunkùs akmů. *Alles fällt seines Gewichts wegen zur Erde,* wiſkas pũla dėĩ ſãwo ſunkùmo añt žẽmės. — *uneig., Stärke, Wichtigkeit, Bedeutung, meistens:* ſwarbùmas. *Worte von grossem G.,* žõdžiei didžio ſwarbùmo. ſwarbūs (*auch:* didì) žõdžiei. *Worte ohne G.,* menkì (*od.* niekingi) žõdžiei. *die Sache hat bei mir ein grosses G.,* tàs dalỹkas tùr' priẽ manęs dideli ſwarbùmą. *od. lieber:* tàs dalỹkas mán dideĩ ſwarbùs. *auf eine Sache ein gosses G. legen,* kókį dalỹką áukštu (*od.* ſwarbiù) laikýti; *auch:* peř áukštą (*od.* peř ſwařbų) laikýti. *als wichtig bezeichnen,* áukštu (*od.* ſwarbiù) pažénklinti. *ein Mann von grossem G.,* žmogùs didžiõs galỹbės. žmogùs aukštõs garbės. didžio garbingùmo. dideĩ garbingas (*od.* galingas) žmogùs. — b) *die gemessene Schwere eines Körpers, bibl.:* ſwãras. *meistens zu umschreiben. z. B. wie gross ist sein G.?* kõks (*od.* kařp) jìs ſunkùs? *od. lieber:* kiẽk jìs ſwẽria? *kennst du sein G.?* ař tù žinaĩ, kõks jìs ſunkùs? kiẽk jìs ſwẽria. *sein G. beträgt 10 Pfund,* jìs ſwẽria dẽšimt ſwãrų. *eine Kugel von grossem G.,* kulkà didelio ſunkùmo. dideĩ ſunkì kulkà. — 2) *ein Körper als Gewichtsmass,* ſwãras. *selt.:* ſwóras. *bibl.:* ſwařtis, cźio. *ein G. auf die Wage legen,* ſwãrą (*od.* ſwórą) añt ſwařcźio dėti. *rslt.,* uźdėti. *falsches G.,* netikras ſwãras. *nach dem G. kaufen, pagaĩ* ſwãrą (*od.* priẽ ſwãro) pirkti. — 3) *G. an der Uhr,* ſwóras priẽ ziẽgoriaus. *ein G. anhängen,* ſwórą prikabìnti.

gewichtig, ſwarbùs.

gewiegt, *d. i. erfahren, z. B. das ist ein g. Mann,* tàs wýrs kã̃ bañdęs (*der sich etwas versucht hat*).

gewillet sein, ketėti. norėti. *s.* gedenken. beabsichtigen.

Gewimmel, das, *eine verworrene Bewegung Vieler* (*etwa Ameisen, Menschen*) *unter einander,* kribždėjimas. *siehe, welch ein G., dabók,* kařp cźia kribžda; *od.* kõks cźia kribždėjimas. *eine grosse Menge,* didelė daugỹbė. *auch:* týtweikas.

Gewimmer, das, dejãwimas. waitójimas. cypìms. niurnėjims. *ich höre ein G.,* àš girdžiù waitójant; dejójant; cỹpiant; niùrnint.

Gewinde, das, 1) *das Winden etwa auf eine Rolle,* riėtìmas. *mehrfaches Winden,* raĩtymas. *das Flechten,* pýnimas. — 2) *ein Stück Garn,* werpalū ſtùkis, io. *ein Tall* (*Halbstück*) *Garn,* werpalū pùſtukis, io. — 3) *etwas Gewundenes, z. B. Blumengewinde,* kwiẽtkų wainìkai. *Geflechte,* pynė. pỹnės. — 4) *G. an der Schraube, am Bohrer,* giñtos. *bei Stallup.* gwiñtos. *gewundene Gänge, Windungen,* wìngiei.

Gewinn, der, 1) *Nutzen, Vortheil, besonders bei Unternehmungen, Geschäften,* naudà. wìningė. *Verdienst,* peĩnas. *einen grossen G. woraus ziehen,* daũg naudõs (*od.* wìningės) iš kõ apturėti; gáuti. iš kõ daũg wìningiauti. *ich habe davon nur einen kleinen G.,* àš iš tõ tikt menkõs naudõs (*od.* wìningės) te-turiù. *das bringt keinen G.,* iš tõ ne-pareĩt neĩ jokiõs naudõs. *ich achte das für einen G.,* àš taĩ peř wìningę laikaũ. *etwas um des Gewinns willen thun,* kã̃ wìningės (*od.* naudõs) dėliei daryti. *stets auf seinen G. bedacht sein,* wìs tìkt añt ſãwo wìningės dùmóti. — 2) *der Preis eines Spieles,* laimėjimas. kã̃ kàs laimėjęs. *er hat einen grossen G. erlangt,* jìs daũg laimėjęs. *Preis bei einer Wette,* lažýbos. *den G.* (*einer Wette*) *erlangen,* lažýbas laimėti. *einen G. aussetzen,* kã̃ añt lažýbų (*od.* ỹ lažýbas) ſtatýti. *auch:* añt kõ lažìntis (*worauf wetten*).

gewinnbringend, *nützlich,* naudìngas. *ein g. Geschäft,* wìningės důdãs dárbas. *das Geschäft war sehr g.,* iš tõ dárbo daũg wìningės (*od.* naudõs) paſidãrė. tàs dárbas daũg wìningės (*od.* naudõs) dãwė.

gewinnen, 1) *einen Vortheil, Gewinn haben,* wìningiůti. *Nutzen haben,* naudõs apturėti. *etwas durch Glück erlangen,* laimėti. *erwerben, verdienen,* pelnýti. *z. B. dabei kann ich nur gewinnen,* tamè àš tìkt wìningiůti (*od.* laimėti; naudõs apturėti) te-galiù. *an Vermögen, Einsicht, Kraft g.,* turtū, išmintiẽs, ſylõs laimėti. *s. v. a. erwerben,* pelnýti. *sprw., wie gewonnen, so zerronnen,* kařp pelnýts, teĩp iř eĩt. *er hat durch diesen Krieg viel gewonnen,* jìs peř šitą kãrą daũg laimėjo; *od. auch:* peĩnė (*verdient, erworben*). *ich habe in der Lotterie gewonnen,* àš liuterìjoje laimėjau. *mein Loos hat nichts gewonnen,* mãno bùrtas niẽko ne-laimėjo. *er gewann 1000 Thlr.,* jìs laimėjo túkſtantį dóreliu. *im Spiel g.,* žáizdams (*od.* špiėliũdams) laimėti. *ich habe das Spiel g.,* àš laimėjau. *ein Spiel gewonnen geben,* išlipažinti, kàd praźáidęs. — 2) *siegen, z. B. eine Schlacht g.,* mũšį laimėti. *in einer*

Digitized by Google

Schlacht g., mūßyje laimėti. mūßyje wiřßų gáuti (*Oberhand gewinnen*). *im Wettrennen g.*, lenktỹn bėgdams laimėti. *eine Wette g.*, ſuſilažinęs laimėti. lažýbas (*den Wettpreis*) laimėti. *einen Process g.*, prõwą laimėti. — 3) *erlangen, in Besitz bekommen, die Herzen der Menschen g.*, žmoniũ ßirdis laimėti. *Jmdn für sich g.*, kã ſáw (*od.* añt ſãwo pùſės) laimėti. kã añt ſãwo pùſės gáuti. *Jmdn für seine Meinung g.*, kã añt ſãwo pùſės (*od.* põ ſãwo miſlimì; ſãwo miſliei) laimėti. *Jmdn lieb g.*, kõ pamìlti. *sich gegenseitig lieb g.*, ſù kits kitù ſumìlti. — 4) *mit Anstrengung wohin gelangen, z. B. den Gipfel des Berges g.*, añt kálno wiřßaus ußſigáuti. kálno wiřßų atſiėkti. *das Ufer g.*, krãßtą atſiėkti. priė krãßto priſigáuti. *er sucht den Hafen zu g.*, jìs jėßko ĩ ĮbėgĮ ĮſigáuĮi; Įbėgį atſiėkti. — 5) *eine (nicht beabsichtigte) zufällige Veränderung erleiden, z. B. es gewinnt den Anschein*, nór teĩp ródytis. pràdeda teĩp ißßiweizdėti. *ein Ende g.*, gãlą gáuti. *die Sache will kein gutes Ende g.*, tàs dalỹkas žãda ne-geraĩ ißeĩti. — **Gewinnen**, das, laimėjimas. wìningiãwimas. peĩnymas. gawìmas. apturėjimas: *in der Bdtg der entspr. Verba.*

Gewinner, der, laimėtojis. kuřs laimėjęs. *wer von euch wird der G. sein?* kàs ìß júſũ laimės?

Gewinnliste, die, laimėjimų ſurãßymas. laimėjimų ragiſtai.

gewinnlos, 1) *der nicht gewinnt*, be wìningės. be naudõs. kàs ne-laĩm'. kàs nelaimėjęs. — 2) *was keinen Gewinn bringt*, kàs neĩ jokiõs naudõs (*od.* wìningės) nedũd. kuř niẽko pelnýtis ne-galì. kuř neĩ jókio peĩno n'iėrà. *vgl.* gewinnen.

gewinnreich, kàs daũg naudõs (*od.* wìningės) dũd. *vgl.* gewinnbringend.

Gewinnst, der, *allg.*, wìningė. naudà. *der G. im Spiele*, kàs laimėta. *der Erwerb*, peĩnas. *der G. bei einem Wettstreite*, lažýbos. *den G. einer Wette bekommen*, lažýbas laimėti. *vgl.* Gewinn.

Gewinnsucht, die, wìningės troßkìmas; gorójimas. *Habsucht*, gõdas. *er hat es aus G. gethan*, jìs taĩ dãrė wìningės geĩzdams; goródams. jìs taĩ ìß gõdo dãrė.

gewinnsüchtig, kuřs wìningės trókßta. godùs añt wìningės. *habsüchtig*, godùs. *etwas in gewinnsüchtiger Absicht thun*, kã wìningiůti norėdams (*od.* wìningės trókßdams *od.* goródams) daryti. *er ist sehr g.*, jìs labaĩ (godùs) añt wìningės. jìs wìs tikt trókßta kã laimėti; kã wìningiauti.

Gewinsel, das, cypìmas. *Klage*, dejãwimas.

Gewirr, das, 1) *ein wirrer, sich regender Haufe von Menschen u. Thieren*, kribždėjimas. kribždantì krūwà. — 2) *G. von Fäden*, ſuſidraĩkymai. ſuſipáiniãwimai. (páinė, páinės *hat die Bdtg von Hinderniss.*) *Verfilzung*, ſuſiwėlimas. *das G. entwirren*, ſuſipáiniãwimus (*od.* ſuſidraĩkymus: ſuſiwėlimus) ißpáiniůti. *das G. des Garns entwirren*, ſuſidraĩkiuſius (*od.* ſudraikýtůlius) weřpalus ißpáiniůti. — *uneig., verworrene Verhältnisse*, ſuſipáiniãwimas. *vgl.* Verwirrung.

gewiss, I) *Adj.*, 1) *fest, bestimmt*, a) *fest überzeugt, z. B. ich bin gewiss, dass etc.*, àß taĩ tikraĩ žinaũ, kàd etc. *er ist seiner Sache g.*, jìs ſãwo dalỹką tikraĩ žino (*weiss es gewiss*). jìs ſãwo dalỹką tikraĩ ißmãno (*versteht es sicher*). — b) *was sich nicht bezweifeln lässt, z. B. ich habe eine g. (sichere) Nachricht*, àß turiù tìkrą žinia. *s. v. a. zuverlässige Nachricht*, ißtikimà žinià. *der Friede ist uns g.*, mės gãlime pakãjumi ißſitikėti. mės gãlime ißſitikėti. kàd mės pakãjų gáuſim; *od.* palaikýſim. *es ist ganz g., dass das kommt*, taĩ tikraĩ tiėſà, kàd taĩ nuſidũs. *etwas für g. erzählen*, kã peř (*od.* ùß) tiėſą pãſakoti. *ist das auch g.?* ař taĩ iř tikraĩ tiėſà? *das wird für g. versichert*, ſãko, taĩ tikraĩ tiėſà ẽſant. — c) *was nicht verloren gehen kann, z. B. dein Lohn ist dir g.*, tãwo algà táw ne-prapùls. tù ſãwo algą tikraĩ gáuſi. *der Tod ist jedem g.*, miřti tikraĩ koźnám tėks. kõžnas gál' tikraĩ tikėtis miřti turėſęs; *od.* ſmeřtį ſuláukſęs. *er hatte den gewissen Tod vor Augen*, jìs mãtė, kàd jìs dabař tikraĩ miřti turėſęs. *ein g. Gewinn*, wìningė, kurią galì tikraĩ tikėtis laimėſęs. — d) *zuverlässig, z. B. ein g. Freund*, ißtikimas priėtelis. priėtelis, kuriůmi galì ißſitikėti; *od.* añt kuriõ galì paſitikėti. *eine g. Hoffnung worauf haben*, kõ ſù tikrù (*od.* ſtipriù) paſitikėjimu láukti. — e) *festgesetzt, z. B. ein g. Tag*, ſtatýta diėnà. paſkìrta diėnà. — f) *fest, nicht wankend, z. B. der g. Lauf der Gestirne*, twirtas žwaigždžiũ bėgis; *od.* tũkas. *er hat einen gewissen Tritt*, jìs ſtiprieĩ (*od.* twirtaĩ) mìna. *du musst gewisse Tritte thun*, tù turì ſtiprieĩ (*od.* twirtaĩ) žeńkti; twirtaĩ mìnti; ſtiprieĩs žiñkſnicis žeńkti. *einen gewissen Entschluss fassen*, kã twirtaĩ apſiiñti. *es ist bei mir g. (steht fest)*, àß taĩ tikraĩ žinaũ (*ich weiss es sicher*). àß taĩ driůtaĩ apſi-ėmiau (*bin fest entschlossen*). tàs apſi-ėmìmas (*od.* tà miſlìs) ſtów priė manęs driůtaĩ; *od.* twirtaĩ. — 2) *irgend einer, der nicht näher bestimmt ist*, nekurſaĩ. *z. B. das Betragen gewisser Leute*, paſi-elgìmas nekuriũ žmoniũ. *das gehört einem gewissen Petereit*, taĩ priklaũſo nekuriám Pėtaraicžiui. *aus gewissen Gründen*, ìß nekuriũ priėžaſcžiũ. *auch:* ìß kàs žìn kokiũ (*wer weiss was für*) priėžaſcžiũ. *eine g. Scheu hielt ihn zurück*, kàs žìn kokià báimė jį atlaĩkė. *g. Thiere schlafen am Tage*, nekuriẽ gýwoliei, ùß ìß tikro nežinaũ, kokiẽ (*ich weiss nicht genau, welche*). diėnojè miẽkt. — II) *Adv.*, tikraĩ. ſtiprieĩ. twirtaĩ. ißtikimaĩ. *z. B. ich weiss es*

Digitized by Google

, àß taĩ tikraĩ žinaũ. *ich glaube es g.*, taĩ tikraĩ tikiù. *das wird g. geschehen*, taĩ tikraĩ nuſidũs. *das ist g. wahr*, taĩ traĩ tiẽſa. *s. v. a. fürwahr*, iß tiẽſõs. *as für g. erzählen*, kã̀ peř (*od.* ùß) la pãſakoti. *g.* (*sicher*) *treten*, ſtipriaĩ d. twirtaĩ) žeñkti; mìti. *etwas g.* (*zuriässig*) *erzählen, versprechen*, kã̀ ißtikiaĩ pãſakoti, pažadẽti. *etwas g.* (*fest*) *hal-*, kã̀ driũtaĩ laikýti. *s. v. a. vermuthlich*, B. *du hast g. geschlafen*, tù tikraĩ (*od.* tiẽſõs; mandìng; rẽgis) miẽgójei.

issen, das, *d. i. das Bewusstsein der tlichkeit od. Unsittlichkeit eigener Hand-gen*, ſą́žinė. *oft auch:* ßirdìs (*Herz*). *gutes G.*, gerà ſą́žinė. *reines G*, czýſtà žinė. *ein ruhiges G.*, pakajìnga (*od.* ſtanti) ſą́žinė *od.* ßirdìs. *ein böses G.*, tà (*od.* neràmſtanti; ¡zeiſtà) ſą́žinė. kremžti ſą́žinė. *das G. beunruhigt ihn*, jõ žinė (*od.* ßirdìs) jĩ nepakajũja; neraſcziũja. ſą́žinė jĩ kremta. *er hat ein ſes G.*, jõ ſą́žinė ne-labaĩ baugì; nè -kõ pabúkſta (*Vg*). *bei meinem G.* (*eine räftigende Versicherung*), diẽwaži (*d. i.* was žino). *er macht sich kein G. dar-*, jõ ſą́žinė tõ neſibìjo; ne-pabúkſta. ſą́žinė jám dẽl tõ neĩ jókio nepakãjaus dãro. *Jmdm etwas in's G. schieben*, n ſą́žinę kůmì apſuñkinti. *ich habe da-ein gutes G.*, mãno ſą́žinė manę dẽl ne-kaltin; ne-ſuñkin. *etwas mit gutem thun*, kã̀ ſą́žinę n'apſiſuñkindams darýti. ſù gerà (*od.* ſù pakajìnga; czýſtà) ſą́žine ýti. *auch:* kã̀ bè ſą́žinės apſuñkinimo ýti. *das G. schläft*, ſą́žinė miẽkt. *sich t seinem guten G. trösten*, ſãwo gerà žine linkſmintis. *etwas wider sein G.* n, kã̀ priẽß ſãwo ſą́žinę darýti. *die nme des Gewissens*, ſą́žinės baĩſas. *das bezeuget*, ſą́žinė liùdyja. *ich nehme das f mein G.*, taĩ àß imũs añt ſãwo ſą́žinės. àß nóriu kaĩtas búti. *ich frage dich f dein G., hast du das gethan?* àß tawę áſiu añt tãwo ſą́žinės, ař tù taĩ dareĩ? *ch bestem Wissen u. G.*, pagaĩ geriáuſią nójimą ir ſą́žinę. *sich kein G. woraus chen*, kokiamè dalykè griẽko neſibijóti. *macht sich kein G. daraus, Jmdn zu trügen*, jìs (tõ griẽko) neſibijo, kã̀ priati. kã̀ prigáuti, taĩ jám nè griẽks. *das olk macht sich ein G. daraus, am Don-erstag Abend zu spinnen*, žmónės taĩ peř riẽką laĩko (*od.* žmónės tõ bijos), ketweřgo akarè weřpti. *er hat ein ängstliches G.*, s tùr baimingą ſą́žinę. *das G. beruhigen*, achwichtigen, ſą́žinę nutildyti. *das G. erwacht*, ſą́žinė pabùduſi.

issenhaft, I) *Adj.*, wiẽrnõs ßirdiẽs. wiẽrnõs ſą́žinės. *gerecht*, teiſùs. teiſingas, ngstlich *im Gewissen*, baimingos ſą́žinės. — II) *Adv.*, wiẽrnaĩ. wiẽrnìngai. iß wiẽrnõs ßirdiẽs. teĩſiei. teiſingai. *er errichtet seine Arbeit äusserst g.*, jìs atliẽkt ſãwo dárbą wiẽrniáuſiei; wiẽrningiáuſiei; ſù wiẽrniáuſia ßirdimì; ſù didžiáuſia (*od.* ſù baimìnga) wiẽrnybė.

Gewissenhaftigkeit, die, wiẽrnà ßirdìs. wiẽrnà ſą́žinė. wiẽrnỹbė. wiẽrningỹſtė. ſą́žinės baimingỹſtė. *vgl.* gewissenhaft.

gewissenlos, I) *Adj.*, kuřs ſą́žinės ne-tùr'. bè ſą́žinės. kuřs ſą́žinės n'atbója. bè wiẽrnỹbės. kuřs griẽko neſibijos. — II) *Adv.*, ſą́žinės n'atbódams. griẽko neſibijódams. *hierin hat er g. gehandelt*, taĩ jìs dãrė ſą́žinės n'atbódams; griẽko ne-priſibijódams. tamè jìs dideĩ newiẽrnìngai paſielgė.

Gewissenlosigkeit, die, newiẽrnỹbė. newiẽrningỹſtė. ſą́žinės newiẽrnỹbė. griẽko neſibijójimas. griẽko neſibìjanti ßirdìs. *s. v. a. treulose Handlung*, newiẽrnỹbė. newiẽrnìngas paſi-elgimas.

Gewissensangst, die, ſą́žinės nerimaſtìs. ſą́žinės krimtìmas. ßirdiẽs dìdis nerimaſtingùmas dẽl' ſuſigriẽßyjimo. *er fühlt G.*, jõ ſą́žinė nerimaſcziũja.

Gewissensbisse, die, ſą́žinės krimtìmas. *er fühlt G.*, jìs tùr' kremtančią ſą́žinę. jõ ſą́žinė jĩ kremta. *er kann vor Gewissensbissen nicht schlafen*, jìs iß ſą́žinės krimtìmo ne-gál' miẽgóti. jĩ ſą́žinė teĩp kremta, kàd jìs ne-gál' miẽgóti.

Gewissensfrage, die, kláuſymas, añt kuriõ reĩkia wiẽrnaĩ pagaĩ ſą́žinę atſakýti. *an Jmdn eine G. richten*, kã̀ añt jõ ſą́žinės kláuſti.

Gewissensfreiheit, die, ſą́žinės walnỹbė. *Religionsfreiheit*, wiẽrõs walnỹbė. walnỹbė wiẽrõs dalykůſe.

Gewissensfriede, der, ſą́žinės pakãjus. ſą́žinės rimaſtìs, iẽs, *f.*

Gewissenspunct, der, *s.* Gewissenssache.

Gewissensprüfung, die, ſą́žinės mẽginimas.

Gewissensrath, der, ſą́žinės rõdininkas.

Gewissensruhe, die, ſą́žinės tykùmas. ſą́žinės pakãjus.

Gewissenssache, die, ſą́žinės dalỹkas. *diese Arbeit ist mir G.*, añt tõ dárbo manę ſą́žinę werczią. tã̀ dárbą àß dẽl' ſą́žinės turiù atlìkti.

Gewissensscrupel, der, *Gewissensängstlichkeit*, ſą́žinės baimingùmas. *Gewissensbedenklichkeit*, ſą́žinės abejójimas. *sich weswegen G. machen*, dẽl' kókio dalýko ſą́žinę ſuñkintis; ſą́žinėje apſiſuñkinti; ſą́žinėje priſibijóti. *Jmdm einen G. erregen*, kám nerimaſcziũjanczią ſą́žinę padarýti. kiẽnõ ſą́žinei nerìmaſti padarýti.

Gewissenszwang, der, wiẽrõs prýwarta. prýwarta wiẽrõs dalykůſe. ſą́žinės priſpaudìmas.

gewissermassen, *d. i. in einem gewissen Masse*, kiẽk tiẽk. *auch:* iß daliẽs (*zum Theil*). *du hast g. recht*, tù kiẽk tiẽk (*od.* iß daliẽs) teiſýbe turì. *vgl.* Mass.

Gewissheit, die, *bibl. allg.*, tikrỹbę. *sonst: sichere Nachricht, sichere Kenntniss*, tikrà

Digitized by Google

(*od.* ißtikimà) žinià. *ich möchte darüber G. haben, ob etc.*, àß apiẽ taĩ tikrõs žiniõs norẽczìau, ař etc. àß taĩ tikraĩ žinóti norẽczìau, ař etc. *etwas mit G. versprechen*, kã paſitikẽtinai (*od.* iß tikro) pažadẽti. *ich weiss es mit G.*, àß taĩ tikraĩ žinaũ. *ich hoffe darauf mit G., ich verlasse mich darauf mit G.*, àß aũt tõ tikraĩ paſitikiu. *das wird für G. erzählt*, taĩ peř tìkrą tiẽſą pãſakojama. *ich muss darüber G. erhalten*, àß apiẽ taĩ turiù tìkrą žinią gáuti. àß taĩ turiù tikraĩ žinóti. *vgl.* gewiss.

gewisslich, tikraĩ. *vgl.* gewiss. *fürwahr*, iß tiẽſõs.

Gewitter, das, 1) *Donnerwetter*, perkúnija. *es ist starkes G.*, yrà ſkaudì perkúnija. *es erhebt sich ein G.*, perkúnija kỹla. *das G. hat eingeschlagen*, perkúnija ĩtrenkė. *er fürchtet sich vor dem G.*, jìs bijoſi perkúnijos. — 2) *ein böses Wetter mit Sturm u. Regen*, wẽtra. *es erhob sich ein G.*, wẽtra pakìlo.

gewitterhaft, *z. B. g. Luft*, perkúnijos óras. *es sieht g. aus*, rodos, kàd perkúnija bùs. taĩſos aũt perkúnijos. taĩſos, perkúnija paſtóti.

Gewitterhimmel, der, dangùs perkúnijos debeſimis apſi-ũkſtęs.

Gewitterregen, der, lytùs ſù perkúnija. perkúnijos lytùs.

Gewitterschaden, der, perkúnijos ißkadà. ißkadà, peř perkúniją paſidariuſi.

Gewitterwolke, die, debeſis ſù perkúnija. perkúnijos debeſis, iẽs, *f.*

gewitzigt, gudrùs paſtójęs. gudrùs padarýtas. *s.* witzigen.

gewogen, *Adj.*, 1) *auf der Wage g.*, ſwẽrtas. *s.* wägen. — 2) *günstig, geneigt*, kám locnìngas. kám liñkęs. *er ist mir g.*, jìs mán locnìngas; mán liñkęs. jìs priẽß manę meiliõs ßirdiẽs. *er ist mir nicht g.*, jìs mán ne-liñkęs; ne-locnìngas. *sich Jmdn g. machen*, kiẽnõ lõcką (*od.* ßirdį) laimẽti. kiẽnõ ßirdį ſáw prileñkti. *er wird mir täglich mehr g.*, jìs mán kasdiẽn locningeſniù paſtój. jõ ßirdiẽs meilingùmas mán wìs kasdiẽn daugiaũs priſikreĩpia.

Gewogenheit, die, locningùmas. lockà. méilė. *Jmds G. erwerben*, kiẽnõ locningùmą (*od.* lõcką) laimẽti. *Jmdm seine G. schenken*, kám ſãwo lõcką dowanóti. *Jmdm seine G. beweisen*, kám lõcką ißródyti. *haben Sie die G.*, búkite teĩp (*od.* tokiẽ) meilingi; locningi; ßirdingi.

gewohnen, gewohnt *werden*, *s.* gewohnt.

gewöhnen, *Jmdn*, kã prãtinti. *rslt.*, paprãtinti. *bei Thieren (besonders an eine Leckerei, an das Naschen g.) auch:* jaukìnti. *rslt.*, *woran g.*, prijaukìnti. *Jmdn an die Arbeit g.*, kã priẽ dárbo priprãtįti. *er hat ihn gewöhnt zu arbeiten*, jìs jĩ paprãtino dìrpti. *sich gewöhnen*, prãtintis. *rslt.*, paſiprãtinti. *sich an etwas g.*, priẽ kõ priſiprãtinti. *er hat sich g., lange zu schlafen*, jìs paſiprãtinęs, ilgaĩ miẽgóti. *das Kind hat sich die Wärterin gewöhnt*, kũdikis priẽ priſiprãtinęs. *er hat das Thier an sich gewöhnt*, jìs tã gývolį priẽ ſawęs pri kìno. *das Schaf hat sich an die Mer gewöhnt*, awìs priẽ žmoniũ priſijaul *sich unwillkürlich u. unbewusst g.*, *gewohnt werden*, papràſti. *von Th besonders etwas gerne zu thun*, schen etc., pajùnkti. *s.* gewohnt. *daran gewöhnt*, jìs priẽ tõ pri-pa tas; *von Thieren*, prijaukįtas. = *h gewöhnt od. s. v. a. ist gewohnt*, prij prijùnkęs. — **Gewöhnen**, das, prãti pa-, priprãtinimas. paſi-, priſi-p mas. pa-, pripratìmas. prijauki priſijaukìnimas. pa-, prijunkìmas: *Bdtg der entspr. Verba. Gewohnhei* protỹs.

Gewohnheit, die, paprotỹs. *mehr r Thieren (in der Bibel auch von Men* pajunkìmas. *ist es s. v. a. Sitte, Geb* būdas. *ich that es nach meiner G.*, dariaũ pagaĩ ſãwo būdą; pãproti. *Littauern herrscht die G.*, priẽ Liẽtuv tàs (*od.* tõks) būdas. *er hat die G. Morgens lange zu schlafen*, jìs būdą (*od.* pãprotį; jìs liùb'; jìs paſipr jìs paprãtęs) ilgaĩ miẽgóti. *die G. be ten*, tã pãproti (*od.* tã būdą) pal *sich die G. aneignen*, kã paſiprãtinti būdą (*od.* pãprotį) priimti. *eine G führen*, kókį būdą praděti. *eine G. a* kókį būdą padẽti; pamèſti. kã nuſipr *das ist schon aus der G. gekommen* jaũ nè būdas. tàs būdas jaũ paſiliówęs atmeſtas.

Gewohnheitsfehler, der, nuſižengimas kàs paſiprãtinęs. pìktas paprotỹs.

Gewohnheitsrecht, das, *Gewohnheit Recht*, paprotỹs. teiſýbė iß pãprocžio *muss es nach dem alten G. erhalte* taĩ turiù pagaĩ ſẽnąjį būdą gáuti.

Gewohnheitssünde, die, paprastas gr griẽkas. kurĩ kàs paſiprãtinęs: *od.* kàs iß pãprocžio padãręs.

gewöhnlich, I) *Adj.*, 1) *gewohnt*, ſtas, *z. B. das ist mein g. Weg*, taĩ pàpraſtas kẽlias. *gewöhnliche Sitte*, ſtas būdas. *das ist ihre g. Art zu p* taĩ jũ papraſtàſis būdas árti. teĩ liùb' árti. teĩp jiẽ daugiáuſiei liùb *es geht bei uns wie g.*, priẽ múſu eĩt papraſtà. *er geht, wie (es bei ihm) ge lich*, jìs eĩt, kaĩp paprãtęs. *s. v. a. gebräuchlich, z. B. ein g. Wort*, wartójamas žõdis. — 2) *in der Regel findend, ein g. Weg*, kẽlias wiſũ daugiáuſiei) važiúojamas; *auch:* laba žiũjamas. *das ist eine gewöhnliche schuldigung*, taĩ pàpraſtas atſitẽiſinimas daugiáuſiei atſitẽiſinama. *eine sehr g. nung*, kaĩp daugiáuſiei miſlyjama. *Sprache des g. Lebens*, kasdiẽniškoji k

Digitized by Google

aĩp taĩp žmoniũ kàs diẽn kalbamà. kaĩp ónės taĩp ſawẽs liúb' kalbėti. *das g. eben*, kasdiẽniſkaſis weikìmas. paprafis weikìmas. — 3) *nicht ausgezeichnet, ring*, prãſtas, *z. B. ein g. Mensch*, prãſtas ogùs. *eine g. Speise*, prãſtas waĩgis. *ein cht g. Mensch*, nè-bile-kõks žmogùs. *nicht g. Gelehrter*, ne-bile-kaĩp moas žmogùs. — II) *Adv.*, 1) *in gewohnWeise, wie es bei ihm gewöhnlich ist*, praſtu bùdù. *z. B. er kam wie g. morn*, jìs atẽjo pàpraſtu bùdù (*od.* kaĩp patẽs; pagaĩ ſãwo pãproti) rytmetỹj. *er ist te heiterer als g.*, jìs ſkaidriẽn linkſmẽſnis kaĩp ſeĩp; nè kaĩp paprãtęs. *er läuft neller als g.*, jìs bẽg greicziaũs nè kaĩp ip: nè kaĩp paprãtęs. *er vergass es wie* jìs taĩ užmiršo, kaĩp paprãtęs; pàpraſtu bùdù. — 2) *in der Regel, z. B. kommt g. hier her*, jìs liúb' ſeñ ateĩti. chlief g. sehr lange, jìs liubėdawo ilgaĩ gõti. *s. v. a. meistentheils*, daugiáuſiei. *B. die Birken wachsen g. gerade*, berzaĩ ti ẽliei áukti. berzaĩ daugiáuſiei tiẽſiei *wie es g. geht*, kaĩp daugiáuſiei eĩt. daugiáuſiei liúb' eĩti. *diese Blume l g. gelb*, ſì kwiẽtkà daugiáuſiei gelai zỹd'; liúb' geltónai zydėti. *unsere mer sind g. kalt*, múſu wãſaros dauſiei ſáltos. *dieser Sommer ist wärmer g.*, ſì wãſara ſiltẽſnė nè kaĩp paſa; nè kaĩp ſeĩp.

nt, paprãtęs. *auch bloss:* prãtęs. *er g. zu gehorchen*, jìs paprãtęs klausỹti. *gewohnter Weise*, pàpraſtu bùdù. kaĩp prãtęs. *er ist das schon g.*, jìs taĩ jaũ -) prãtęs. *ich bin es so g.*, àß teĩp patęs. *er ist diese Arbeit g.*, jìs tą darbą tęs; paprãtęs. *ich bin zu arbeiten g.*, prãtęs (*od.* paprãtęs) dìrpti. *du wirst schon g. werden*, tù taĩ jaũ papràſi. *bin das von ihm so g.*, àß taĩ nũ jõ tęs. taĩ mán nũ (*od.* priẽ) jõ jaũ paſtà. *ich bin das nicht g.*, taĩ (*od.* tõ) ne-prãtęs; ne-paprãtęs. *das ist man schon so g.*, taĩ ſiczion jaũ papraſtà *nicht:* praſtà). *nicht g.*, ne-papraſtà. gewõhnlich. — (*Not. Das einPart.* prãſtas, *fem.* praſtà *bedeutet ring" und kommt in der Bdtg von „gent" gar nicht vor.*)

lbe, das, 1) *eine gewölbte* (*Bretter-*) *ke*, riẽſtos lùbos. *ein gemauertes G.*, pas (?). riẽſtaĩ múrytas (*auch:* ſklepũtas; wũtas) wirſùs. giwèlws. — 2) *ein gebt gemauertes Gemach*, ſklẽpas.

lbt, riẽſtas. *g. gemauert*, riẽſtaĩ mú*s. jetzt auch:* welwũtas.

lk, das, *eine Wolke*, debeſis, iẽs, *f. rere Wolken*, dẽbeſys, iu.

hl, das, 1) *fortgesetztes Wühlen, bei nschen, Maulwürfen*, rauſimas. *bei weinen*, kniſimas. — 2) *eine verwore Regung u. Bewegung*, kribždėjimas. *ein Durcheinander*, ſumišimas. *er befand sich im dichtesten G.*, jìs bùwo tirščiáuſiame ſumišimè. *da war ein grosses G. von Menschen*, czià bùwo didis žmoniũ kribždėjimas; ſumišimas. czià žmoniũ daugỹbė ſumišaĩ šẽn iř tẽn briówės (*drängten sich*). *lärmendes Treiben*, triañkſmas. *sich aus dem G. in die Einsamkeit zurückziehen*, iš triañkſmo (*od.* iš ſumišimo daugỹbės) į tykùmą atitráukti.

gewürfelt, ſkerſaĩ iř išilgai dryžũtas (*der Länge u. der Quere nach gestreift*). *jetzt auch:* wėrpeliũtas. *ein g. Kleid*, langũta kleidà. kleidà ſù langẽlieis; *auch:* ſkerſaĩ iř išilgai dryžũta. wėrpeliũta kleidà.

Gewürm, das, *die Würmer*, kiřmėlės. *allerlei kleine Insecten*, gniũſai.

Gewürz, das, 1) *Alles was man zur Speise thut, um sie wohlschmeckend zu machen*, ùzdararas. *früher auch:* gardumỹnai. *eine Speise mit G. anmachen*, waĩgi kùmì uždarýti. ùždarą priẽ waĩgio pridėti. — 2) *englisch G.*, giwircai. *ein Gewürzkern*, giwircas.

Gewürzbüchse, die, giwircũ diėžė.

Gewürzhandel, **Gewürzkram**, **Gewürzladen**, der, aptiẽkà (*Apotheke*).

Gewürzhändler, **-krämer**, der, aptiẽkorius.

Gewürzladen, der, *s.* Gewürzhandel.

Gewürznägelein, das; **Gewürznelke**, die, krýtnėgelkė.

Gewürzwaaren, die, giwircai.

gezackt, *zackig*, karbũtas.

Gezänk, das, waĩdas.

Gezauder, das, (uß-)trukìmas. (už-)gaiſìmas

geziemen, *sich*, 1) *schicklich, passend sein*, kàm pritikti. *es geziemt sich dir nicht träge zu sein*, táw ne-pritiñka (táw negražù; ne-pũlas) tingėti. *was sich geziemt*, kàs pritiñka. kàs pũlas. kàs gražù. 2) *zukommen, gebühren, z. B. es geziemt sich für dich nicht so zu handeln*, táw ne-pũlas (*od.* ne-pareĩtis) teĩp daryti. *diese Ehre g.* (*gebührt*) *dir*, tà garbė táw pareĩtis. táw tà garbė pũlas.

geziemend, I) *Adj.*, 1) *anständig, schicklich*, kàs mañdagu. kàs gražù. kas pareĩtis. kàs kàm pritiñka. *die dir g. Aufführung*, táw pritiñkąs (*auch:* táw pũląs) paſi-elgimas. — 2) *gebührend, schuldig*, kàs kàm pũlas. kàs kàm pareĩtis. *jedem die ihm g. Ehre geben*, kožnam garbę jám pũlanczią (*auch:* pareĩnanczią) dũti. — II) *Adv.*, pritiñkanczìei. mañdagiei. gražieĩ. kaĩp pũlas. kaĩp pareĩtis. pagaĩ teiſỹbę. pagaĩ wertỹbę.

Geziere, das, bicznùmas. *das ist ihrerseits ein blosses G.*, jì tìkt teĩp dėdas (*thut so*). *das G. im Gesicht zeigen*, cziaupýtis.

geziert, 1) *geschmückt*, pàſweiſtas. išgrõžintas išdabìntas. *s.* schmücken. — 2) *affectirt*, bicznùs. *ein g. Betragen*, bicznùs paſi-elgimas. *sie ziert sich nur so*, jì tìkt teĩp dėdas. *das gezierte Wesen im*

Digitized by Google

Gesicht mit den Mienen zeigen, czìaupýtis.

Gezisch, das, ßnypßtìmas.

Gezischel, das, ßnibźdėjimas.

Gezwitscher, das, czìźėjimas. czìaźėjimas. *die Sperlinge erhoben ein G.*, źwirbliei pagãwo czìaźėti.

Gicht, die, 1) *Gliederschmerz*, káulligė (*Knochenkrankheit*). káulų gėlimas (*Gliederreissen*). *auch:* káulų gėlà. *er hat die G. in den Händen u. Füssen*, jàm (*od.* jõ) rañkos beĩ kójos gėlia. *er ist mit der G. behaftet*, jõ káulai gėlia. *einer der die G. hat*, *s.* gichtbrüchig, — 2) *Schlagfluss*, ſtãbas. ſtãbligė. *er ist von solcher G. gelähmt*, jìs ſtabù mùßtas. ſtabù ìßtiktas. ſtabù nùremtas.

gichtbrüchig, káullige ſergą̃s. kuŕs káullige ſeŕga. kuriõ káulai gėlia.

gichtisch, *s.* gichtbrüchig.

Gichtpflaster, das, plóßteris prieß káulligę.

Gichtschmerz, der, káulų gėlimas.

Giebel, der, gẽwelis, io.

Giebeldach, das, ſtógas ſù ſtaczìù gẽweliu.

Giebelspitze, die, gẽwelio wirßùs.

Gier, die, gõdas (*od.* godingùmas) añt kõ. *er hat eine grosse G. nach Geld, nach Ehre*, jìs añt piningũ, añt garbẽs dideĩ godùs. jìs piningũ, garbẽs trókßte trókßta.

gierig, I) *Adj.*, godingas. — II) *Adv.*, godingai. gõdźiei. *er isst sehr g.*, jìs wálgo dideĩ gõdźiei; *od.* godẽdams; *auch:* rýte rýdams (*heftig schluckend*). *im Übrigen vgl.* begierig.

Giessbach, der, ùpė (*od.* ſrowẽ) ìß lytaũs (ſuſibẽguli).

giessen, *Flüssiges fliessen lassen*, 1) *allg., ohne alle Nebenbeziehungen*, liėti. *rslt., hingiessen*, paliėti. *frq.*, láiſtyti. *giesse Wasser in's Feuer*, liėk wandeñs ĩ ùgnį. *Wasser auf die Blumen g.*, wandeñs añt kwiẽtkų liėti. *frq.*, láiſtyti. *die Blumen begiessen*, kwiẽtkas apliėti. *frq.*, apláiſtyti. — 2) *in ein Gefäss od. aus demselben g.*, pìlti (*füllen*). *rslt.*, ţpìlti (*hineingiessen*). ißpìlti (*hinausgiessen*). *giesse das Wasser in den Topf*, pìlk (*od.* ţpìlk; *nicht:* liėk) wándenį ĩ pũdą. *giesse das Wasser aus dem Topf*, ißpìlk (*aber auch:* ißliėk) wándenį ìß pũdo. *stark regnen*, pìlti. *es giesst wie mit Eimern*, taĩ pìla kaĩp kibìrais. *das giesst wie auf den Hund*, taĩ pìla kaĩp añt ßuñs. — 3) *durch Giessen bilden*, liėti (*nicht:* pìlti). *z. B. einen Knopf g.*, knýpkį liėti. *rslt.*, nuliėti. *sich aus Blei Kugeln g.*, ìß ßwìno kuĩkų liėtis; nuſiliėti. — **Giessen**, das, liėjimas. nuliėjimas. láiſtymas. pýlimas. ĩ-, ißpýlimas: *in der Bdtg der entspr. Verba.*

Giesser, der, *der gewöhnlich durch Giessen etwas bildet*, liėtojis. liėjikas. *der etwas gegossen hat*, kuŕs ką̃ nuliėjęs.

Giesserei, die (bùtas; wiėtà), kuŕ wiſok daiktaĩ liėjami; kuŕ gelezìs liėjama. *au etwa:* liėjinyczìà.

Giesskanne, die, liėjamas (*od.* láiſtoma krą̃gas. krą̃gas kwiẽtkoms (*od.* audim láiſtyti. gẽtkans.

Giessofen, der, liėjimo pẽczius.

giest, *s. v. a. gelt*, berźdźià. *eine gieste Ku* berźdźià kárwė. *vgl.* gelt.

Gift, das, nůdaĩ. źiùrkźolės (*Rattengift, senik*). *starkes G.*, mãcnùs nůdaĩ. *tödtendes G.*, greĩtai źawìnanczios źõ *langsam tödtendes G.*, ìß paleñgwo in nanczios źõlės. *G. mischen*, nůdų (*od.* danczìu źoliũ) ſutaiſyti. *Jmdm G. eingeb* ką̃ apßérti (*befüttern*). ką̃ apdůti. *G. m men*, nůdų iñti; ţiñti. *sich durch tödten*, apſidůti. *an G. sterben*, peŕ nů (*od.* apſidãwęs; apdůtas) miŕti. — *Lob ist ihm G.*, pagýrimas jám nů *Zorn*, pérpykis, io. *er spie G. u. Ge* jìs bùwo ſkaudìngai pérpỹkęs. jìs ìß pykio wis ugnimì ſpiówė.

giftartig, lýg kokiẽ nůdaĩ.

Giftbaum, der, nůdìngas mẽdis. nůdų dźio.

Giftbecher, der, nůdų kupkà. *Sokr musste den G. trinken*, Sõkrates tu nůdų kupką gérti.

Giftblase, die, puſlẽ ſù nůdaĩs. puſlẽ p nůdų. nůdų puſlẽ.

Giftbüchse, die, nůdų diėźẽ.

giftig, 1) *eig.*, *Gift enthaltend*, nůdin pìlnas nůdų. *g. Schlangen*, nůdingi czìeĩ. piktì (*od.* nelabì) źalczìeĩ. zal nůdų tùrį. pìktos (*od.* nůdìngos) aĩ *g. Luft*, neſweĩkas óras (*bibl.*, *ungesu ein g. Baum*, nůdìngas mẽdis. — 2) *u von Menschen*, a) *zornig*, pérpỹkęs *werden*, pérpỹkti. *der leicht zornig* bewéik pérpỹkſtąs. *auch:* pìkts. — b) *haft*, nelãbas. *z. B. eine g. Zunge*, n liėźùwis. *seine Zunge ist sehr g.*, jõ źùwis dideĩ nelàps. *ein g. Mensch*, n (*od.* pìkts) źmogùs.

Giftmischer, der, kuŕs nůdùs ſutaĩſę ſutaĩſo. *auch wohl:* nůddarỹs. *gew* dawìkas (*Vergifter*).

Giftmischerei, die, nůdų prigatãwyji nůdìngų źoliũ ſutaĩſymas. *er wird de angeklagt*, jìs káltinamas, búk jìs añt apdawìmo ſutaĩſęs; *od. lieber:* k ką̃ apdãwęs (*vergiftet zu haben*).

Giftpflanze, die, nůdìnga źolė.

Gifttrank, der, nůdų gẽrimas.

Gilbe, die, *gelbe Farbe*, geltõnis, io.

gilblich, I) *Adj.*, geltonókas. gelſwa II) *Adv.*, geltonókai. gelſwaĩ.

Gilde, die, *eine geschlossene Gesellsc* draugỹſtė. ſuſidraugawójims.

Gildemeister, der, draugỹſtės wyriáuſy

Gimpel, der, *einfältiger Mensch*, ma prõtis, czìo. pùspaikis, io. awidwaſis paikùtis, czìo. minkßtùtis, czìo.

Digitized by Google

pfel, der, *G. eines Baumes*, mẽdžio wir-šùnė. *G. des Berges*, kálno wirßùs. *er stieg auf den G. des Berges*, jìs añt kálno wirßaus užlìpo. *der G. des Daches*, ſtógo wirßùs. **kraĩkas** (*Firste*). — *uneig., z. B. den höchsten G. des Ruhmes erreichen*, į aukßcziáuſią garbę pareĩti. *den höchsten G. des Glückes erreichen*, paláimos aukßcziauſìjį miẽrį atſiẽkti.

gen, *bei Tauben*, brukóti. *auch:* uldũti.

ben, *schäumen*, putũti. *zischen*, cziařkßti. ſzýpßti.

ſt, der, *Schaum*, putà.

ier, das, kryžìnės ßtakẽtos. kryžinė gura. kryžiawõnės. *bibl.:* narinýczios.

ſitterthor, kryžìniei warĩtai.

ſterfenſter, das, kryžìnis lángas.

ſtförmig, lýg kókios kryžìnės ßtakẽtos. kokià kryžinė tworà.

ſtru, kryžìnis. *auch:* ſkerſũtas.

ſterthor, das, kryžìniei warĩtai.

ſterthür, die, kryžìnės dùrys.

ſterwerk, das, kryžiawõnės. kryžìniei ſtinieĩ (narinýczia. krãtai. *Mielcke*).

z, der, *wie bei polirten Metallen*, ejimas. *bibl. auch:* ſkaiſtùmas (*Klar-eit*). *das giebt einen herrlichen Glanz n sich*, taĩ žiba puĩkiei. *ein Flim-er*, blizgẽjimas. *ein blinkend leuch-ender G., wie der des Blitzes, der G. im onnenſtrahl blinkender Waffen*, ßwitẽ-as. ßwieſãwimas. *ein heller Lichtglanz*, ſſumas. *der G. der Sonne*, ſpindẽjimas. *er, heiterer G., wie z. B. der reine, re G. des Himmels, der Farbe*, ſkai-as. *einen G. von sich geben*, žibẽti. dẽti. blizgẽti. ßwitẽti. ßwiẽſti. ßwiẽſũti. **n glänzen.** *einer Sache einen G. ge-n*, kókį dáiktą žibanczìu, blizganczìu etc. daryti. — *uneig., Pracht, Herrlich-it*, ßlowė. ßlowingùmas. *Ehre*, garbė. **mmuck**, grozýbė. *der König erschien grossem Glanze*, karãlius paſiródė ſù ele ßlowė; *od.* grožybė. *der Glanz sei-s Namens*, garbė jõ wařdo. *er lebt im esen Glanze*, jìs gywẽna didžiõj ßlo-jė; ßlowingýſtėje. *der G. der Wahrheit, r Tugend, der Frömmigkeit*, ſkaiſtùmas. *er Sache den verlorenen G. wiedergeben*, iam dáiktui prapùldytąję garbę wẽl ti. *einer Sache G. verleihen*, kókį ikta į garbę ißkélti. *den G. verlieren*, rbę pamẽſti; prapùldyti. *der G. dieser milie ist erloschen*, garbė (*od.* ßlowė) ös giminės jaũ ſunýkuſi; ſugaĩßuſi.

nen, žibẽti. blizgẽti. ſpindẽti. ßwitẽti. iẽſti. ßwiẽſũti. *vgl.* Glanz. *von Gold u. ber g.*, áukſu beĩ ſidabrù žibẽti. *strahlen*, ẽti. *die Waffen glänzten in der Sonne*, iklai žibẽjo (*od.* ſpindẽjo; žérẽjo; ßwi-ẽ; blizgẽjo) ſáulės ſpinduliůſe. *das glänzt Gold*, taĩ žiba (*od.* žér') kaĩp áukſas. **uneig.**, *z. B. sein Name glänzt aus r Geschichte*, jõ wařdas ſpìnd' (*od.* žér'; ßwiẽczia) ſkaiſtaĩ ìß nuſidãwimũ. *er will mit seiner Kraft g.*, jìs nór' ſù ſãwo ſylà girtis (*sich rühmen*); garbẽs pelnýti (*Ehre erwerben*); *auch wohl:* ſpindẽti; žibẽti; žérẽti. — **Glänzen**, das, žibẽjimas. blizgẽjimas. ſpindẽjimas. ßwitẽjimas. ßwiẽtìmas. ßwiẽſãwimas. žérẽjimas: *in der Bdtg der entspr. Verba.*

glänzend, I) *Adj.*, 1) *eig.*, žibãs. blizgãs. ſpindỹs. ßwiẽcziãs. ßwiẽſũjãs. žérỹs: *in der Bdtg der entspr. Verba. hehr*, ſkaiſtùs. — 2) *uneig., herrlich, prächtig*, ßlowingas. *hehr*, ſkaiſtùs. *glänzende Thaten*, ßlowingi darbaĩ. *g. Sieg*, ßlowingas pẽrgalẽjimas. *g. Name*, ßlowingas wařdas. *er lebt auf glänzendem Fusse*, jìs gywẽna ßlowingai. *einen glänzenden Sieg davontragen*, ßlowingai pẽrgalẽti. — II) *Adv.*, žibẽdams. blizgẽdams. žérẽdams. ſpindẽdams. ßwiẽſdams. ßwiẽſũdams. *z. B. die Sonne ging hell glänzend unter*, ſáulė nuſiléido ſkaiſtaĩ ſpindẽdama; ßwiẽſdamà. — *uneig., z. B. g. siegen*, ßlownaĩ (*od.* ßlowingai) pẽrgalẽti. *g.* (*prächtig*) *wohnen*, puĩkiei gywénti. *Jmdn g.* (*reichlich*) *beschenken*, kã apſtingai apdowanóti.

Glanzleinwand, die, waßkũtas audìmas.

Glas, das, 1) *die Glasmasse*, ſtìklas. *reines weisses G.*, cžỹſtas báltas ſtìklas. *G. blasen*, ſtìklą pũſti. *rslt.*, ißpũſti. *G. schneiden*, ſtìklą piáuti. *frq.*, piáuſtyti. *G. schleifen*, ſtìklą tẽkinti. *G. giessen*, ſtìklą liẽti. *das ist durchsichtig wie G.*, peř taĩ galì pẽrmatýti kaĩp peř ſtìklą. *aus od. von G.* (*gemacht*), *z. B. ein Gefäss von G.*, ſtìklo rỹkas. ſtìklinis rỹkas. — 2) *ein Trinkglas*, ſtìklas. gẽriamas ſtìklas. *Bierglas*, ſtìklas. pỹwo ſtìklas. *ein kleines* (*Branntweins-*) *Glas*, ſtìklẽlis. brangwỹno ſtìklas. *ein G. Bier trinken*, ſtìklą pỹwo gérti. *ein G. Wein, Branntwein*, ſtìklẽlis (*od.* ſtìklas) wỹno, brangwỹno. *etwas beim Glase Bier besprechen*, kã priẽ ſtìklo pỹwo (ſẽdẽdami; paſiſẽdẽ) apßnekẽti. *er trank heute drei G. Bier*, jìs ßeñdien trìs ſtìklùs pỹwo ißgẽrė. — 3) *Augenglas*, žiùrõnas (*wenig in Gebrauch*). *Brille*, brìlis, io.

glasartig, I) *Adj.*, lýg kõks ſtìklas. — II) *Adv.*, kaĩp (kõks) ſtìklas.

Glasauge, das, ſtìklinė akìs. — *uneig., ein Auge mit glasähnlichem Ringe um den Augenstern, bei Pferden*, ſtìklinė akìs.

glasäugig, *z. B. ein g. Pferd*, ſtìklakis arklỹs.

Glasbecher, das, ſtìklinė kũpkà.

Glasbehälter, **Glasschrank**, der, ſtìklinýczia.

Glasblasen, das, ſtìklo pũtìmas.

Glasbläser, der, kuřs ſtìklùs pùczia. *auch etwa:* ſtìklius. ſtìklõrius.

Gläschen, das, ſtìklẽlis.

Glasdeckel, der, ſtìklo dañktis. czio. ſtìklìnis dañktis.

Digitized by Google

Glaser, der, 1) *Glashändler, Glasbearbeiter*, ſtiklõrius. — 2) *der Fensterscheiben einsetzt*, lañgius.

gläsern, ſtiklìnis. *ein g. Gefäss*, ſtiklìnis rỹkas. *auch:* ſtiklo rỹkas. *g. Augen, bei Betrunkenen*, ſtỹros (*steife*) ākys. paſtỹruſios (*od.* pérweřſtos) ākys.

Glasfabrik, die, ſtiklo fabrikia.

Glasfenster, das, lángas. ſtiklìnis (*od.* ſtiklo) lángas.

Glasflasche, die, plèczkà. ſtiklìnė plèczkà.

Glasgeschirr, das, ſtiklìnis rỹkas.

Glasglocke, die, ſtiklìnis zwančlis. ſtiklìnis warpčlis. ſtiklìnis ſkaĩmbalas; kaĩkalas. *eine G. zum Bedecken*, ſtiklìnis ùżwożas. *auch:* ſt. ántwożas.

glasgrün, żālias kaĩp ſtiklas.

Glashandel, der, ſtiklũ kupczỹſtė. ſtiklũ pardawìmas. kupczỹſtė ſù ſtiklaĩs.

Glashändler, der, ſtiklininkas. ſtiklũ kupczialninkas.

Glashütte, die, bùtas, kuř ſtiklaĩ dãromi; *od.* kuř ſtiklas dãromas. *auch wohl:* ſtiklinỹczia.

glasig, *s.* glasartig.

glasiren, *z. B. irdenes Geschirr, gew.* glaziẽrũti. *rslt.*, apglaziẽrũti. *bei Ragnit auch:* paliawóti.

Glaskugel, die, ſtiklìnė kulkà. ſtiklo kulkà.

Glasmaler, der, ſtiklũ moliawótojis.

Glasmalerei, die, 1) *die Kunst, auf Glas zu malen*, ſtiklũ moliawójimas. — 2) *ein Gemälde auf Glas*, ſtiklũ moliawõnė.

Glasofen, der, ſtiklo pẽczius. pẽczius ſtiklui tirpýti; ſtikláms ličti.

Glasperle, die, ſtiklìnė perlà. ſtiklìnė kulkẽlė. ſtiklìnis karélkis.

Glasschaff, das, 1) *ein Schaff für od. mit Glassachen*, ſtiklũ ſpinta. ſtiklinỹczia. — 2) *ein Schaff mit Glaswänden od. auch nur mit Glasthüren*, ſtiklìnė ſpinta.

Glasschale, die, ſtiklìnis bliũdas. ſtiklo bliũdas.

Glasscheibe, die, 1) *eine runde G.*, ſtiklìnė ßỹwė. ſtiklìnis taurẽlius (*Teller*). — 2) *eine* (*eckige*) *Fensterscheibe von Glas*, ſtiklìnė rutà (*Raute*).

Glasscherbe, die, ſtiklìnė ßùkė.

Glasschleifen, das, ſtiklo (*od.* ſtiklũ) tẽkininas.

Glasschleifer, der, ſtiklũ tẽkintojis. kuřs ſtiklùs tẽkina.

Glasschrank, der, 1) *ein Schrank zum Aufbewahren von Glassachen*, ſtiklinỹczia. ſtiklũ ſpinta. — 2) *ein Schrank mit Glasthüren*, ſpinta ſù ſtiklinėmis durimis. ſtiklinė ſpinta.

Glastafel, die, ſtiklìnis (*od.* ſtiklo) tofelỹs.

Glasthür, die, ſtiklinės dùrys. ſtiklo dùrys.

Glasur, die, paliawà. glaziẽrs. *Glasur geben, s.* glasiren.

Glaswaare, die, ſtiklũ (*od.* ſtiklo) tawõras.

Glaswerk, das, ſtikliniei rykaĩ. ſtiklo rykaĩ. ſtiklaĩ.

glatt, I) *Adj.*, 1) *nicht uneben, z. B. g. Tisch*, lygus ſtãlas. *ohne Unebenheit* ne-grublũtas. *von polirten Dingen, z. g. Tisch, Spiegel*, glitùs ſtãlas, ßpygel *ziemlich g.*, glitókas. *glatt machen*, glãtt glitinti. *nicht behaart*, plikas (*kahl*) plaukũtas. ne-gaurũtas. *glattes Gesicht, Kinn*, plikas wéidas. plikà ſmakrà. *gl* (*glatt anliegende*) *Haare*, glaũdus glõdus) plaukaĩ. *g. Eis*, ſlidùs lẽdas ſlỹſti, *gleiten*). *heute ist es auf der Stra glatt zu gehen*, ßeñdiẽn añt ũlyczios eĩti. — 2) *schlüpfrig, vom Wege*, ti *der Weg ist glatt* (*durch Regen, Th wetter schlüpfrig*) *geworden*, kẽlias iß *ein g. Aal*, ſlidùs ungurỹs. — *unet schmeichlerisch*, ſaldùs (*süss*). *z. B. Zunge*, ſaldùs liẽżùwis. *g. Worte*, ſal żõdżiei. *auch:* meĩlùs żõdżiei. — II) *A* lýgiei. glitaĩ. plikaĩ. ſlidżieĩ. tiżieĩ. dżiei. meĩliei. *s. v. a. völlig, gänzlich, s* czỹſtaĩ (*od.* wiſaĩ) użginti.

Glätte, die, lygùmas. glitùmas. tiżùmas. ſlidùmas. ſaldùmas. *in der Bdtg der entspr. Adjectiva. s.*

Glatteis, das, ãpſkardas. *es ist G. geglatteist*), ãpſkardu lìjuſi.

glatteisen, ãpſkardu lýti.

glätten, *ebenen*, kã lýginti. *etwas* kã glitinti (*jetzt gew.:* paliẽrũti). *g.*, põpiẽrių glitinti. *geglättetes* glitùs (*od.* nuglitintas) põpiẽrius. *Gegenstande durch Glätten ein feines sehen geben, etwas nett machen*, kã — *uneig., seine Rede g.*, ſãwo kalb žodżiùs) dailinti. — **Glätten**, das, mas. glitinimas. paliẽrãwimas. dailin *in der Bdtg der entspr. Verba.*

Glatze, die, plikė. plikà galwà.

Glatzkopf, der, plikgalwis, io. plikis,

Glaube, der, 1) *das Glauben*, a) *Fürwahrhalten*, wiẽryjimas. *meistens* d *Verbum* wiẽryti. *z. B. Jmdm G. beim* kám wiẽryti. *er findet nirgend G.*, niẽks ne-wiẽryja. jám niẽkur ne jama. *er findet wenig G.*, jám ne wiẽryjama. jám ne-labaĩ nór *er verdient keinen Glauben*, jám wiẽrytina. jám ne-galì wiẽryti. *ich mir Glauben verschaffen*, ãß üß pįſiu, kàd mán turẽs wiẽryti. *das steigt allen G.*, taĩ per-daũg, kàd ne wiẽryti. — b) *ein Glaube mit Bethe des Gemüthes, Vertrauen*, ißſitikė kũmi. nuſitikẽjimas añt kõ. *doch durch Verba. z. B. er hat den G. Menschheit verloren*, jìs jaũ n'ißſitìk'. *ich habe einen Glauben Auferstehung von den Todten*, ãß tikì ſikẽlimą iß numìruſiũ. *ich habe keinen Glauben*, ãß taĩ nè-tikiu. *keinen Glauben an Gott*, jìs nè-tìk', ẽſanti (*glaubt nicht Gottes Dasein*)

Digitized by Google

) *der religiöse (subjective) Herzensglaube,* ẽjimas. *z. B. der Glaube an Gott, an Christum,* tikẽjimas ĩ Diẽwą, ĩ Kriſtų. *n G. an Gottes Barmherzigkeit ist un-chütterlich,* jõ tikẽjimas ĩ Diẽwo malónę ẽ nepajüdintinai. *meinen G. lasse ich r nicht rauben,* ſãwo tikẽjimą àß ne-dús ißplẽßti. *den G. stärken,* tikẽjimą printi. *er hat einen schwachen, starken* jis tùr' ſilpną, driútą tikẽjimą. *der G. ht im Herzen,* tikẽjimas gywẽna ßir-je. *den G. verlieren,* tikẽjimą pamẽſti. *endiger G.,* gývas tikẽjimas. *todter G.,* ývas tikẽjimas. *falscher G.,* netikras ẽjimas. *der wahre, rechte G.,* tikràſis ẽjimas. — 2) *der Inhalt des religiösen laubens, objectiver Glaube, Glaubens-re, Religion,* wiėrà. *der christliche G.,* ikßcziónißkoji wiėrà. *das zweite Haupt-ück des Catechismus handelt vom christ-hen Glauben,* antróji Katgiſmų dalìs lba apiẽ krikßcziónißkąję wiėrą. *wel-n Glauben bekennst du?* kokiõs wiėrõs eſi? priẽ kokiõs wiėrõs tù priklauſaĩ? priſipaźiſti? *er nahm den christlichen n an,* jis prì-ėmė krikßcziónißkąję wiėrą. *hat seinen G. geändert,* jis kitą wiėrą i-ėmė. jis kitõs wiėrõs paſtójo. *die Mu-medaner verbreiteten ihren G. mit dem wert,* Momėdõnai ißplãtino ſãwo wiėrą dù.

en, 1) *für wahr halten, der Aussage es Andern gegenüber,* kã wiẽryti. *z. B. gab mir diese Nachricht, aber ich g. nicht,* jis mán tã žìnią dãwė, alė àß ne-wiẽryju. *ich kann es kaum g., dass es aushalten wirst,* àß taĩ wõs wiẽryju, l tù taĩ ißtriwósi. *er glaubt mir nicht,* man ne-wiẽryja. *man kann ihm nicht es g.,* jám ne-galì wiſlãb wiẽryti. *ich ube ihm auf's Wort,* àß jám añt žõdžio ryju. — 2) *meinen, dafürhalten, eine nicht haben,* miſlyti. *z. B. ich glaube, s der Vater zu Hause sein wird,* àß ſlyju, kàd tẽwas namiẽj bùs. *ich glaubte, hattest die Arbeit verrichtet,* àß miſly-, kàd tù tã dárbą atlikęs. *schneller als glaubte,* greicźiaũs, nè kaĩp kàd kàs lyjo. *du glaubst gar nicht, wie mir das fällt,* tù ne miſlyji (*od. lieber:* ne wiẽ-ji), kaĩp mán taĩ patiñk. *„ich glaube" ziemlich bejahende Antwort auf eine age,* àß (teĩp) miſlyju. *„glaube ich" eingeschobener Zwischensatz,* kaĩp (*od.* p) àß miſlyju. *z. B. er ist, glaube ich, ht zu Hause.* jis, kaĩp (*od.* teĩp) àß lyju, ne-namiẽj. *ich glaube, es wird gle regnen,* àß miſlyju, ßeñdiẽn lýs. *ich ube einen Thurm zu sehen,* àß miſlyju, l àß waĩpnyczią mataũ. *hat es die Bdtg „mir kommt es so vor",* mán teĩp ródõs (*auch:* mán rẽgis), àß waĩpnyczią mãtąs. — 3) *glauben Betheiligung des Gemüths,* tikẽti. *z. B. was die Menschen wünschen, das glauben sie auch,* kã źmónės wẽlyjas (*od.* kõ źmónės nór'), taĩ jiẽ iĩ tìk'. *ich glaube, dass ich ewig leben werde,* àß tikiù, kàd àß amžinaĩ patèkſęs. *od.* àß tikiũs amžinaĩ patèkſęs. *ich glaube die Auferstehung des Fleisches,* àß tikiù kúno priſikẽlimą. *glaube an die Treue des Freundes,* tikẽk priẽteliaus wiėrnỹbę. *od. lieber:* tikèkis (*vertraue*) priẽteliaus wiėrnybè. *auch:* nuſitikẽk (*verlass dich*) añt priẽteliaus wiėrnỹbės. *ich kann ihm nicht recht glauben, vertrauen,* jůmì àß ne-labaĩ galiù ißſitikẽti. — 4) *„glauben an", in religiöser Hinsicht,* tikẽti ĩ kã. *ich glaube an den dreieinigen Gott,* àß tikiù ĩ triwiẽnąji Diẽwa. *glaube an die Barmherzigkeit Gottes,* tikẽk ĩ Diẽwo miėlaßirdingỹſtę. *ich glaube, Gott wird mir barmherzig sein,* àß tikiù (*od.* tikiũs) kàd Diẽwas mán miėlaßirdingas búſęs. — *Not. Wo es nicht darauf ankommt, die hier besonders unter Nr. 1 bis 3 angegebenen Begriffe bei dem Worte „glauben" zu unterscheiden, da sind die Ausdrücke* wiẽryti, miſlyti, tikẽti, *wenn auch eben nicht in gleicher Bdtg, ziemlich gleich berechtigt, z. B. ich glaube nicht, dass ich von dieser Krankheit aufkommen werde,* àß ne miſlyju, kàd àß (*od.* àß ne-miſlyjũs) nũ ßitõs ligõs paſigáuſęs (*ich bin im Allg. der Meinung*). àß ne-wiẽryju, kàd àß etc. (*man hat mir wohl die gegentheilige Meinung geäussert*). àß nè-tikiu, kàd àß (*od.* àß nè-tikiũs) nũ tõs ligõs paſigáuſęs (*ich wünschte es aber doch so gerne*). —

Glauben, das, wiẽryjimas. miſlyjimas. tikẽjimas. *s.* Glaube.

Glaubensänderung, die, wiėrõs apkeitìmas. kitõs wiėrõs pri-ėmìmas. *s.* Glaube.

Glaubensartikel, der, wiėrõs dalỹkas. *einer der drei Artikel des apostolischen Glaubensbekenntnisses,* ſąnaris krikßcziónißkoſios (*od.* apãßtalißkoſios) wiėrõs.

Glaubensbekenntniss, das, wiėrõs ißſipaźinìmas. *sein G. ablegen,* ſãwo wiẽrą ißſipaźinti.

Glaubensfreiheit, die, wiėrõs walnỹbė.

Glaubensfreudigkeit, die, tikẽjimo dźiaũkſmas. tikẽjimo linkſmingùmas. ßirdiẽs dźiaũkſmas ìß tikẽjimo atſi-eĩnąs; paſidãrąs.

Glaubensfrucht, die, tikẽjimo waĩſius.

Glaubensgenoss, der, wiėrõs draũgas. kuĩs tõs paczióſ wiėrõs yrà. tã pãczią wiẽrą tùrįs. *er ist unser G.,* jis ſù mumìs tõs paczióſ wiėrõs yrà. *sie sind Glaubensgenossen,* jiẽ wiėnõs wiėrõs yrà.

Glaubensgericht, das, wiėrõs ſũdas.

Glaubensgrund, der, tikẽjimo gruñtas. añt kõ tikẽjimas guĩdos; ſtów'.

Glaubensheld, der, karźygỹs tikẽjime.

Glaubenskampf, der, kowà dẽl tikẽjimo. kowà ùß tikẽjimą. kowà tikẽjime.

Glaubenslehre, die, wiėrõs mókſlas. *Glaubenssumme, Religionsinhalt,* wiėrà. *Unter-*

Digitized by Google

richt in der Religion, wiẽrõs pamókſlas. pamokìnimas wiẽrojė.

Glaubensreinigung, die, wiẽrõs iſzczýſtyjimas.

Glaubenssache, die, *Religionssache*, wiẽrõs dalýkas. *Sache des inneren Glaubens*, tikẽjimo dalýkas.

Glaubensstreitigkeit, die, waĩdas wiẽrõs dalýkůſe.

Glaubensverbesserung, die, wiẽrõs attaĩſymas.

glaubensvoll, pìlnas tikẽjimo.

Glaubenszwang, der, newãlyjimas (*od.* prýwarta) wiẽrõs dalýkůſe.

Glaubersalz, das, glaũberdruſkė. glaũberzalcas.

glaubhaft, wiẽrytinas. ìſztikimas. — *Adv.*, wiẽrytinai. iſztikimaĩ.

Glaubhaftigkeit, die, *zu umschreiben, z. B. seine G. ist nicht zu bezweifeln*, kàd jìs ìſztikimas, taĩ n'abejótina.

gläubig, I) *Adj.*, tikĩs. *sie sind an Christum g. geworden*, jiẽ yrà ĩ Kriſtų tikĩ paſtójė. *die Gläubigen*, tikintiẽjiė. — II) *Adv.*, tikẽdams. *z. B. g. beten*, tikẽdams meĩſtis.

Gläubiger, der, kuŗs nũ kõ piningũ gáuti tùr'. *in so fern er Zahlung der Schuld fordert*, ſkõlytojis.

glaublich, I) *Adj.*, wiẽrytinas. kã̃ wiẽryti galì. kàs wiẽryti galimà. *eine kaum g. Erzählung*, wõs wiẽrytinas pãſakojimas. *das ist schon etwas glaublicher*, taĩ jaũ weikiaũs galì (*od.* galimà) wiẽryti. *er hat es mir g. gemacht*, jìs mán taĩ wiẽrytiną padãrė. jìs mán taĩ teĩp iſſguſdė, kàd mán taĩ jaũ wiẽrytina ródos. *das ist mehr als g.*, taĩ jaũ labaĩ wiẽrytina. — II) *Adv.*, wiẽrytinai. teĩp, kàd wiẽryti galì.

Glaublichkeit, die, *zu umschreiben, z. B. er erzählte es mit grosser G.*, jìs taĩ teĩp papãſakojo, kàd taĩ dideĩ wiẽryti galì.

glaubwürdig, I) *Adj.*, 1) *von Sachen, Erzählungen etc., s. v. a.* glaublich, *s. dieses.* — 2) *von Personen, zuverlässig*, ìſztikimas. kuriám galì wiẽryti. *z. B. ein g. Zeuge*, ìſztikimas liùdininkas. liùdininkas, kuriám galì wiẽryti; kuriůmì galì iſſìſtikėti. — II) *Adv.*, iſztikimaĩ. wiẽrytinai.

Glaubwürdigkeit, die, *zu umschreiben, z. B. die G. dieses Zeugen ist noch zu erweisen*, dár reĩk' iſſródyti, kàd ßitas liùdininkas ìſztikimas; *od.* kàd tám liùdininkui galì wiẽryti. *vgl.* glaubwürdig.

gleich, I) *Adj.*, 1) *gerade, nicht krumm od. schief*, tiẽſùs. — 2) *nicht höckerig od. löcherig, eben*, lygus. *z. B. der Fussboden ist nicht ganz gleich*, aſlà nè labaĩ lygi. *eine Wiese g. machen*, piẽwą lýginti. *rslt.*, palýginti. *eine Sache in's Gleiche bringen*, kókį dalýką ĩ tiẽſùmą wẽſti. *rslt.*, iſswèſti. ſù kókiu dalykù ĩ tiẽſùmą pareĩti. *zwischen uns ist wieder Alles in's G. gekommen*, jaũ taĩp múſu wiſkas iſſlýginta; ſudawãdyta; ĩ tiẽſùmą (*od.* lygùmą) parẽjo. — 3) *von Sachen, gleicher, derselben Beschaffenheit*, a) *ein Gegenstand mit einem andern verglichen, z. B. er ist mir gleich*, jìs mán lygus. *Gott ist nichts gleich*. Diẽwui niẽks nelýgus. *od.* Diẽwui niẽko n'iẽrà lygaus. *er ist dir an Schnelligkeit g.*, jìs táw greitàs (*od.* pagaĩ greitùmą; kàs añt greitùmo pareĩtis) lygus. *vgl.* gleichkommen. *er stehe mit ihm nicht in gleichem Verhältniss wie mit dir*, àß ſù jũm nè teĩp ſtovi, kaĩp ſù tawimì (*vgl.* b). *er sucht seines Gleichen*, jìs jẽßko ſaw lygaus. *er hat seines Gleichen nicht*, jìs ne-tùr' ſaw lygaus. *er ist gleich reich mit dir*, jìs tokſaijaũ bagóts, kaĩp ìr tù. *Gleich und Gleich gesellt sich gerne*, tõks ſù tókiu ſawimì. — b) *Zusammenstellung von Gegenständen derselben Eigenschaft od. Beschaffenheit, z. B. die beiden sind (zum Verwechseln) gleich*, tũdu powiſám lygus. tie wiẽns õ wiẽns; *od.* tõks õ tõks. tũdu wiẽ kaĩp kits. *wird die Eigenschaft od. Gegenstand, worin die verglichenen Dinge gleich sind, durch ein Substantiv ausgedrückt, so wird dasselbe gern durch* pàts (*eben derselbe*) *bestimmt, z. B. sind gleich alt, gleichen Alters*, mẽdẽ patiẽs ſenùmo. *Tag u. Nacht sind sich g.*, diẽnà beĩ naktìs dabaĩ lýgiei ir diẽnà beĩ naktìs dabaĩ tõ patiẽs ilgùm. *die Bäume sind von gleicher Grösse*, mẽdẽiei tõ patiẽs (*od.* lýgaus) didùm. tiẽ mẽdẽiei wiſi lýgiei dideli. tiẽ mẽdẽ wiẽns lýg tõks didelis kaĩp ir kits. *gleicher Zeit*, tam patiñ cẽiẽſė; *gleiche Ehre mit Jmdm erhalten*, ſu kuõ tã̃ pãczią gaŗbę gáuti. *od.* tã̃ pãczią gar kaĩp kàs kits gáuti. *er bleibt sich g.*, jìs paſiliẽkt wìs tàs pàts. *od.* wenn bei an eine besondere Eigenschaft gebu wird: jìs paſiliẽkt wìs tokſaijaũ. *od.* es so viel ist als: er bleibt bei der Meinung, Gewohnheit, jìs wìs priẽ tiẽs paſiliẽkt. — II) *Adv.*, 1) *ebenso, gleicher Weise*, lýgiei. lýgiu būdu. teipojaũ. *z. B. alle diese Stangen sind lang*, wìſos ßitos kártys lýgiei ilgos. *er ist g. hoch, g. breit, g. gut wie jener*, tàs lýgiei áukßtas, lýgiei platùs, lýgiei gẽ kaĩp anſaĩ. *od. lieber:* tàs lýg tokiõ áukßtas, platùs, gẽras. kaĩp (iř) anſaĩ. *Stock ist mit dem deinen g. lang*, lazdà (lýg) kokiajaũ ilgà kaĩp (iř) tavo. *wir haben Alle g. viel bekommen*, wiſi lýg daũg gãwom (*nicht:* tiẽkjaũ). *würde heissen: eben so viel als Andre*. *ich bekam mit dir g. viel*, àß gawaũ tawimì lýg daũg. àß gawaũ tiẽkjaũ (*od.* tiẽkjaũ) kaĩp ir tù. *mir ist das g.*, *d. h. einerlei*, mán taĩ wiẽns miẽs. taĩ lýg daũg. mán taĩ wìs tà pati. *bist mit ihm g. ungezogen*, tù (lýg) tokiõ netikẽs, kaĩp (iř) anſaĩ. *das Getreide war*

Digitized by Google

nter Alle g. vertheilt, jawùs taĩp wiſũ
ygiei (*od.* pagaĩ lygią miẽrą) išdalýjo.
d. lieber: jawùs teĩp išdalýjo, kàd kṍz-
as lýg daũg gãwo. *bei Verben, z. B. er*
ucht g. einer Rose, jìs źýd' lýg kaĩp kokià
zẽ. *er hofft g. mir auf bessere Zeiten*, jìs
ukia kaĩp (ĩr) àš gereſniũ cźiẽſũ. *g.*
einnt sein, lýgios (*od.* tõs pacźiõs) dũmos
ti. *etwas g., d. h. in zwei gleiche Theile*
eilen, kã̀ puſiaũ pẽrdalýti. *er verehrt mich*
einem Vater, jìs manę̀ garbėjė laĩko,
aĩp kókį tẽwą. *die Pyramiden erheben*
ch g. Bergen, pyramỹdai išſiſkelia lýg
kiẽ kalnaĩ. *gleich als wenn, gleich*
ls ob, lýg kaĩp kàd. taĩſi. *z. B. er*
ünt sich, g. als wenn er Alles verloren
itte, jìs teĩp tṹzýjas, taĩſi (*du möchtest*
gen) jìs wiſlãb prapùldẽs. *weniger gebr.*,
tṹzýjas, lýg kaĩp kàd jis wiſlãb pra-
ldẽs. — 2) *dicht angrenzend*, a) *von der*
t, s. v. a. alsbald, sogleich, tũjaũs.
jaũ. tũ. *z. B. ich werde g. gehen*, àš
aũ eĩſiu. *er kam g. nach mir*, jìs atẽjo
aũ põ manẽs. *zugleich. z. B. sie kamen*
als ich kam, jiẽ atẽjo tũlýdžiaus ſù
niim. *du kannst es g. mitnehmen*, tù taĩ
ſi tũjaũ (*od.* tolýdžiaus) draugė iĩmti.
ade jetzt, so eben, dabaĩ ſtẽĩ', *doch nur im*
ater., z. B. er ist g. jetzt gestorben, jis
baĩ ſtẽĩ' paſimirė. *s. v. a. „zusammen mit"*,
draũg ſu; *u.* draugė ſù. s. zugleich,
sammen. — b) *vom Ort, z. B. er*
ht hier g. neben der Mauer, jìs ſiczion
wẽna tũjaũ ſalė̀ múro.. *s. v. a. hart an*
r Mauer, priẽ pàt múro. — c) *„gleich-" in*
sammensetzungen mit Verben, z. B.
ichachten, gleichbleiben, gleichkommen,
in besonderen Artikeln.
hachten, kã̀ kám lýgiu laikýti; rokṹti.
hartig, *z. B. das sind gleichartige*
inge, taĩ kìts kitám prilýkſtą daiktaĩ.
ĩ kone lýg tokiėjaũ daiktaĩ. *dies ist mit*
em g., tàs tokſaijaũ kaĩp anſaĩ.
hartigkeit, die, *z. B. ich bin von der*
der Theile überzeugt, àš tikraĩ žinaù,
d dãlys taĩp ſawẽs kìts kìtai prilýkſtan-
os.
hbedeutend, tõ patiẽs išſimãnymo. tã̀
i išſimãnymą tùrĩs. tã̀ pãtį dalýką pa-
klinãs. *dies Wort ist mit jenem g.*, tàs
is powiſam teĩp išſimãno, kaĩp anſaĩ.
hbleiben, *sich, der Gesinnungs- und*
andlungsweise nach, z. B. er ist sich
ner gleich geblieben, jìs (ſãwo ſirdỹj)
s tàs pàts paſiliko. *von derselben Be-*
haffenheit (klein, gross, schwach) bleiben,
toksjaũ paſilikti. *bei einer Meinung,*
ssage bleiben, priẽ tõ patiẽs paſilìkti.
B. sie blieben sich in ihrer Rede gleich,
ſãwo kalbojė priẽ tõ patiẽs paſiliko.
nicht gleich bleiben s. auch ändern
h. die Farbe ist sich nicht gleich ge-
ben, párwas nė tàs pàts paſilikęs. pár-
as kitõks paſtójęs. *das Tuch ist in seiner*
Farbe sich gleich geblieben, ſkepetà ſãwo
párwą palaĩkiuſi; ſãwo párwą ne pamẽtuſi;
pagaĩ ſãwo párwą kitokià ne-paſtójuſi.
Gleiche, die, Gleichheit, *s. dieses. die*
Tag- u. Nachtgleiche, diẽnõs beĩ naktiẽs
lygùmas. *die Zeit der Tag- u. Nacht-*
gleiche, tàs laĩkas, kàd diẽnà beĩ naktis
lýgios.
gleichen, 1) *gleich sein*, kám lýgus búti.
kám prilýkti. *vgl.* gleichkommen. —
2) *gleichmachen*, kám kã̀ lýgiu padarýti.
auch: kã̀ ſù kṹm ſulýginti. — 3) *gleich-*
stellen, kám kã̀ prilýginti. — **Gleichung**,
die, *das Gleichen*, prilygìmas. ſu-, prilý-
ginimas: *in der Bdtg der entspr. Verba.*
arithmetische G., etwa: rokùndiſkas lýgi-
nimas.
Gleicher, der, *s.* Äquator.
gleichergestalt, -massen, -weise, tũ pa-
cźiù bùdù. lýg tokiujaũ bùdù. lýgiu bùdù.
gleichfalls, lýg teipojaũ. teipjaũ. *z. B. ich*
werde g. kommen, àš teipojaũ ateĩſiu. *od.*
iř àš ateĩſiu. *vgl.* auch, ebenfalls.
gleichfarbig, lýgaus párwo. tõ patiẽs párwo.
gleichförmig, 1) gleichartig, *s. dieses.*
— 2) *übereinstimmend*, lýgiu bùdù. lýgiei.
z. B. die beiden Pferde ziehen g., tṹdu
árkliu tráukia lýgiu bùdù; lýgiei. *auch:*
tṹdu árkliu tráukdamu ſùtaŕ; tráukia ſu-
tardamù; tráukia ſutarimė; tráukia po-
wiſám wiẽns kaĩp kìts. — 3) *sich gleich-*
bleibend, z. B. die Erde geht in gleichför-
miger Bewegung um die Sonne, źẽmė bẽga
ſù tṹm pacźiù greitumù (*od.* taĩ̃ patiĩ̃
greitumè paſilikdamà) apliñk ſáulę. —
4) gleichmässig, *s. dieses.*
Gleichförmigkeit, die, Gleichartigkeit,
s. dieses. Übereinstimmung, ſutarìmas.
Gleichmässigkeit, lýgi miėrà. *Gleichheit*,
lygùmas. *gleiche Geschwindigkeit*, lýgus
greitùmas. *meistens jedoch durch's Adv.*
zu umschreiben, s. gleichförmig.
gleichgelten, *z. B. es gilt mir gleich*, taĩ
mán wiẽns miẽrs (*einerlei*). taĩ mán wis
tà patì (*immer dasselbe*). *das kann dir*
gleichgelten, taĩ gáĺ táw wiẽns miẽrs búti.
gleichgesinnt, wiẽnõs dũmos. tõs pacźiõs
dũmos. *seid unter einander g.*, búkite taĩp
ſawẽs tõs pacźiõs (*auch:* wiẽnõs) dũmos.
er ist (mit) mir g., jìs ſù manimì tõs pa-
cźiõs dũmos.
Gleichgewicht, das, 1) *eig., z. B. beide*
Seiten haben das G. od. hangen im G., abì
puſi lýgiei ſwẽria; kìts kìtai atſiſweria;
auch: kìts kìtą àtſweria. *diese Seite hält*
jener das G., ſì pùſė àtſweria aną̃. *das G. ver-*
lieren, añt kokiõs (*od.* wiẽnõs) pùſės nuſwìrti.
etwas in's Gleichgewicht bringen, kã̀ añt
wiſũ pùſiu lýgiei nuſweĩti; *od.* lýgiei
ſwẽriancźiu padarýti. *etwas aus dem*
G. bringen, padarýti, kàd kàs añt wiẽnõs
pùſės nuſwỹra. — 2) *uneig., gleiches*
Mass, lýgi miėrà. *Einnahme u. Ausgabe*
stehen im G., kàs įimamà beĩ kàs iš-

Digitized by Google

léidžiama ſtów lýgioj miẽrõj; *auch:* ſtów lygumè. *das G. der Seele stören*, dūšios tykùmą (*Stille*) trìkinti. *sich nicht aus dem G. bringen lassen*, ſãwo širdiẽs tykùmą (*od.* romỹbę, *Gleichmuth*) ne-pamèſti. *Jmdm das G. halten*, kã nulaikýti.

gleichgültig, I) *Adj.*, 1) *von einerlei Werth, z. B. von Münzen*, lýgios (*od* tõs pacžiõs) wercžiõs. — 2) *in moralischer Hinsicht, weder gut noch böse*, neĩ pìktas, neĩ gẽras. neĩ peĩktinas, neĩ girtinas. — 3) *unerheblich, unwichtig*, meñkas dáiktas. menkõs wertỹbės. *z. B. Geld ist ihm g.*, piningaĩ jám meñkas dáiktas. piningaĩ jám nedaũg tùr wertỹbės. jìs iš̃ piningũ nedaũg kã dãros. piningaĩ jám peř niẽką; jám kaĩp niẽks. *er (eine Person) ist ihr g.*, jì iš̃ jõ ne-daũg kã dãros; niẽko neſidãro. *es ist ihm g., ob es friert od. regnet*, jám taĩ wiẽns miẽrs (*auch wohl:* wiẽnà miẽrà), ař šãla ař lỹja. *auch:* jìs tõ menkaĩ kã atbója (jìs iš̃ tõ niẽko neſidãro), ař šãla, ař lỹja. *vgl.* einerlei. *nichts, was den Menschen betrifft, ist mir g.*, neĩ jõks dáiktas, kuřs añt žmogaũs pareĩtis, mán n'iẽrà meñkas; manẽs ùž (*od.* peř) meñką laĩkomas; rokůjams. *nichts ist mir gleichgültiger als etc*, neĩ jõks dáiktas mán menkiaũs priẽ širdiẽs eĩt, kaĩp etc. — 4) *gelassen, kalt, ruhig, gefühllos, z. B. er blieb g. bei dieser Nachricht*, jìs tã žìnią n'ẽmẽſi į̃ širdį. tã žìnià jám peř širdį n'ẽjo. jám tà žìnià širdį ne-pajùdino. jìs iš̃ tõs žiniõs niẽko neſidãrė. *er ist dagegen g.*, jìs iš̃ tõ niẽko neſidãro. jìs tõ niẽko n'atbója. *er war g. beim Tode des Vaters*, jis tẽwui numìrus neſiſmũtnyjo. *er war g. bei diesem Gewinn*, jìs neſidžiaugė iš̃ tõ laimẽjimo. *er hat ein ganz g. Gemüth*, jìs tùr niẽko n'atbójanczìa širdį. *g. sein gegen das Urtheil Anderer*, tõ, kã kitì ſãko, niẽko n'atbóti. *g. wogegen werden*, niẽko n'atbójãs paſtóti. *er ist g. gegen Alles*, jám wiſkas wiẽns miẽrs; lýg daũg. jám wiſkas tà patì. *ich bin gegen den Schmerz g. geworden*, jaũ àš̃ iš̃ peřšuliũ niẽko neſidaraũ. jaũ àš̃ peřšuliũ niẽko n'atbóju. — II) *Adv.*, niẽko n'atbódams. niẽko neſidarýdams. ùž meñką (*od.* peř niẽką) laikýdams. ſù tykà (*od.* niẽko n'atbójanczìa) širdimì.

Gleichgültigkeit, die, 1) *gleicher Werth*, lýgi wercžià. wercžiõs lygùmas. — 2) *Unerheblichkeit*, menkùmas. — 3) *gleiche Bedeutung*, tàs pàts išš̃imãnymas. — 4) *Gelassenheit, Unempfindlichkeit*, n'iẽko n'atbójanti širdìs. širdiẽs n'atbójimas; niẽko neſidãrymas. širdiẽs šaltùmas. *meistens zu umschreiben, s.* gleichgültig.

Gleichheit, die. lygùmas. *z. B. G. des Tages u. der Nacht*, lygùmas diẽnõs beĩ naktiẽs. *gew. zu umschreiben, z. B. G. der Rechte*, tà patì teiſỹbė. tõs pãcžios teiſỹbės. *vgl.* gleich.

Gleichklang, der, lýgus ſkambẽjimas.

gleichkommen, kám prilýkti (*vg*). *Jmdm an Grösse g.*, kám didumè (*od.* tamè. kã añt didùmo pareĩtis) prilýkti. *od.* tõ dìdelis búti kaĩp kàs kits. *er kommt im an Jahren gleich*, jis mán pagaĩ ſenùm lýgus. jis tùr tã pãtį ſenùmą kaĩp àš̃. jì ſù maniñ tõ patiẽs ſenùmo. *Jmdm bei Laufen g.*, kã pawýti (*einholen*). *Jmdm gleichzukommen suchen*, a) *im Laufen*, wýti. — b) *in Eigenschaften*, kám lýginti *rslt.*, prilýkti. kám lýgus paſtóti. *Niemand in ihm an Tapferkeit gleichgekommen*, niẽ jám macningumè ne-prilýgo. niẽks tõ macnùs ne-bùwo kaĩp jis.

gleichlaufend, *parallel, etwa:* gretà (*o* pagrecžiuĩ; pagrecžiám) eĩnąs. *die beid Linien sind g.*, tiẽdwi lýnijos eĩt gretà pagrecžiuĩ; pagrecžiám. *auch:* tiẽdwi lý jos eĩt wìs šalè kits kitõs. — *Ad* gretà (*od.* pagrecžiuĩ etc.) eĩdams.

gleichlauten, 1) *eig.*, tùm pacžiù bal ſkambẽti; garſẽti. tã pãtį baĩſą (*au* iš̃tarìmą) turẽti. — 2) *uneig., z. B. beiden Schriftstücke lauten gleich*, t raštù lýgieis (*od.* taĩs pacžiaĩs) žõdž paraš̃ytu. tůdu raštù eĩt žõdis põ žõd peř wiẽną; ſùtar' ſù kìts kitù žõdis žõdžio. — **gleichlautend**, *z. B. die Abschr ten sind Wort für Wort gleichlautend*, nũrašai ſùtar' ſù kìts kitù žõdis põ žõd yrà wiſái wiẽnokiẽ; wiſái wiẽns õ wiẽn

gleichmachen, 1) *eben machen*, kã lýgi *rslt.*, pa-, ſulýginti. *die Stadt dem E boden gleichmachen*, miẽſtą ſù žeme lýginti. miẽſtą žẽmei lýgiu padarýti. 2) *mehrere Dinge einander gleichmach z. B. der Tod macht alle Menschen gl* ſmerčtis wiſùs žmónes lýgius padãro; kìts kitù ſulýgin. ſmerčtis taĩp wiſũ zm lygùmą padãro. — 3) *vergüten*, kam atlýginti. ſù kùmì atlílýginti; ſuſilýgi *ein Geschenk durch ein anderes gl machen*, dówaną (ſù) **dówana atlýginti**. **Gleichmachen**, das, lýginimas. at-. ſu-, atſi-, ſuſilýginimas: *in der Bdtg entspr. Verba.*

Gleichmass, das, *etwa:* lýgi miẽrà. *U einstimmung aller Theile*, wiſũ daliũ tarìmas. *Übereinstimmung beider Se* abiẽju pùſiũ ſutarìmas. *s.* Ebenmass

gleichmässig, I) *Adj., wrtl.*, lýgios miẽ wiẽnõs miẽrõs. *übereinstimmend in se Theilen*, kàs ſawyjè (*od.* ſãwo dalyſe tar'; *od.* ſutarimè yrà. *s. v. a. gleich*, lý *z. B. g. Schnelligkeit in der Bewe* lýgus (*auch:* tàs pàts) greitùmas bẽg *der Mond bewegt sich in gleichmäss Schnelligkeit um die Erde*, mẽnů lýgiame (*od.* wìs tañ patiñ) greitumè liñk žẽmę. — II) *Adv.*, lýgioj miẽrõj. lýgia miẽrà. lýgiei. *etwas g. verthei* kã lýgiei (*od.* pagaĩ lýgią miẽra) išdal išdalýdams kožnám lýgiei (*od.* lýg da

Digitized by Google

dūti. *g. schnell fahren*, wįs lýgiei greĩtai (*od.* wis taũ patiñ greitumè; ſù tũm pacziù greitumù) važiúoti.

Gleichmässigkeit, die, lygi miẽrà. *Gleichheit*, lygùmas. *gew. zu umschreiben, s.* gleichmässig, gleich.

Gleichmuth, der, *gleiche ruhige Stimmung des Gemüths*, ßirdiẽs tykùmas. ßirdiẽs romýbė. tykà ßirdìs. romì ßirdis. *etwas mit G. ertragen*, kã ſù tykà (*od.* romià) ßirdimì kẽsti. *auch:* ſù ßirdiẽs tykumù (*od.* romybè) kẽsti. *Characterfestigkeit*, ßirdiẽs twirtùmas.

Gleichmüthig, I) *Adj.*, tykõs (*od.* romiõs) ßirdiẽs. *characterfest*, twirtõs ßirdiẽs. *geduldig*, kantrùs. — II) *Adv.*, tykaĩ. kañtriei. ſù tykà ßirdimì. ſù twìrta ßirdimì.

Gleichmüthigkeit, die, *s.* Gleichmuth.

Gleichnamig, *wörtl.*, tõ patiẽs wařdo. tũm pacziù (*od.* lýgiu) wardù wadinams. tã pãtį wařdą tùrįs.

Gleichniss, das, prilýginimas. *durch Gleichnisse reden*, peř prilýginimas (*od.* prilýginimais) kalbėti. *um bei diesem G. zu bleiben*, priẽ tõ patiẽs prilýginimo paſiliẽkant.

Gleichnissrede, die, žõdis peř prilýginimą (*od.* peř prilýginimus; prilýginimais) kalbas.

Gleichnissweise, peř prilýginima. *um etwas anzuführen*, kã peř prilýginimą priẽdant. *beispielsweise*, añt pawẽikſlo.

Gleichsam, lýg kaĩp. *z. B. unsre Gedanken erhalten g. Flügel*, múſų mìſlys lýg spařnus įgáuna. *die Bibel ist ein Baum und jedes Wort darin dessen Frucht*, býbelės yrà lýg (*auch:* tařſi; *weniger üblich veralt., aber in Bibel u. Gesangbuch noch sehr gebräuchlich:* neĩ) kõks vẽdis, õ kõžnos žõdis toſė lýg kaĩp tõ paſiſiei. *ich scheide aus diesem Leben g. wie einer Herberge*, àß iß šiõ ámžiaus ſtõjų lýg kaĩp iß kokiõs gaſpãdos. *g. bei Farben, zur annähernden Gleichstellung d. Vergleichung eines Thuns od. Geschehens, mit einem andern die betreffende Eigenthümlichkeit in einem höhern Grade enthaltenden, z. B. er fliegt g.*, jìs (*mit od. ohne* lýg) lėktè lẽkia. *er kriecht g.* (*so langsam geht er*), jìs eĩdams (lýg) ſlinktè lenka. *er stürzte g. nach Hause*, jìs namũn lẽgo wìs lýg wirſtè wiřſdams. — **gleichsam als wenn, gleichsam als ob**, tařſi. *z. B. er schrie, g. als ob er gespiesst würde*, jìs teĩp klýkė, tařſi (*man mochte sagen*) jìs paſmeĩgiams. *er thut so vornehm, als ob er über die halbe Welt zu gebieten hätte*, jìs teĩp didžiũjas, tařſi jìs añt pùse pasẽto wiešpatáująs.

Gleichschätzen, *für gleich halten*, peř lýgų laikýti. *gleich hoch schätzen*, lýgiei (*od.* lygiój) garbėjė laikýti.

Gleichschenkelig, *wörtl., mit gleichen Schenkeln*, lýgiu riẽtu. ſù lýgieis riẽtais. *ein g. Dreieck*, trikañpis (plótas) ſù dwiẽm lýgiom ßalìm; dwi lýgias ßalìs tùrįs.

gleichseitig, ſù lýgioms ßalimìs. lýgiu ßaliũ. *gleichseitiges Dreieck*, trikañpis (plótas) lýgiu ßaliũ; ſù lýgiomis ßalimìs.

gleichstellen, *gleichmachen*, kã kám lýgiu darýti. taĩp dwiẽjų (*od.* keliũ) dalýkų lygùmą padarýti. *gleichhalten, z. B. zwei Dinge g.*, dù dáiktu peř lýgiu laikýti. *meistens nach der Art der Gleichstellung. in der Ehre g.*, kám lýgią (*od.* tã pãczią) garbę dúti. *hinsichtlich des Lohnes g.*, lýgią (*od.* tã pãczią) atlgą dúti. *sich Jmdm g.*, ſawę ſù kùm kitù lýgintis. kám prilýginti. — **Gleichstellung**, die, lygùmo padārymas. ſtātymas ĩ lygùmą. pri-, prilýginimas. ſulýginimas. *nach G. der Rechte Aller*, wiſų teiſýbę lýgią (*od.* tã pãczią) padārius.

gleichthun, *etwas so thun wie Andere*, kã lýg kaĩp kitì darýti. *Anderen worin gleichzukommen suchen*, kitiẽms lýgintis. *Anderen g., gleichkommen, rslt.*, kitiẽms prilýginti.

Gleichung, die, *s.* gleichen.

gleichviel, 1) *wrtl.*, lýg daũg. tiẽkajaũ. *wir haben Alle g.*, mẽs tùrim wiſi lýg daũg. *ich habe g.* (*d. h. eben so viel*) *wie er*, àš turiù (lýg) tiẽkajaũ, kaĩp (iř) jìs. — 2) *gleichviel werth*, lýg daũg (*od.* tiẽkjaũ) weřts. tõs pacziõs wercziõs. — 3) *gleichgültig, einerlei, z. B. mir ist es g., ob ich reite od. fahre*, mán taĩ wìs wiẽns miẽrs (*od.* lýg daũg; wis tà patì), ař àš jóju ař važiúju.

gleichweit, *z. B. die Bäume stehen g. von einander*, tiẽ mẽdžiei ſtów' lýgiei atſtù (*auch:* lýgiei tolì) nũ kits kito. *bis Tilsit ist es g. wie bis Gumbinnen*, ikì Tilžės lýg teĩp tolì, kaĩp ikì Gumbinės.

gleichwie, kaĩp. lýg kaĩp. *so wie*, teĩp kaĩp. *in gleicher Weise, wie*, lýg tokiujaũ būdù, kaĩp.

gleichwinkelig, lýgiu kampũ. ſù lýgieis kampaĩs.

gleichwohl, tacziaũs. tacziaũ. *vgl.* dennoch.

gleichzeitig, I) *Adj.*, tõ patiẽs cziẽſo. *z. B. ein g. Schriftsteller*, tõ patiẽs cziẽſo raßẽjas. — II) *Adv.*, tañ patiñ cziẽſe (*od.* laikè). *auch:* tũm pacziù cziẽſų. *sie sind g. aufgestanden*, jiẽ tañ patiñ cziẽſe (*od.* wiẽnu ſykiù, *mit einem Mal*) atſikėlė. *er kam g. mit mir*, jìs ſù maniñ tañ patiñ cziẽſe (*od.* laikè *vgl.* Zeit) atẽjo. *auch wohl:* jìs lýgiei ſù maniñ atẽjo.

Gleis, das, *s.* Geleise.

gleissen, *d. i.* glänzen, *s. dieses. äusserlich einen guten, frommen Schein zeigen*, iß wiřßaus gẽras, nũbaźnas ródytis. iß wiřßaus gẽrą, nũbaźną ißſiweizdẽjimą ródyti. *heucheln*, weidmainãuti. *auch:* dẽtis gẽras, nũbaźnas ẽſąs. *trügen*, klaſtúti. — **Gleissen**, das, *Heucheln*, weidmainũwimas. — **gleissend**, *s.* gleissnerisch.

Digitized by Google

Gleissner, der, *z. B. G. in der Frömmigkeit*, kuřs dẽdas nůbaźnas ẽſą̃s. *Heuchler*, weidmainỹs. *ein heuchlerischer Heiliger*, weidmainỹs ßwentõrius. *Betrüger*, klaſtõrius.

Gleissnerei, die, *erheuchelte Frömmigkeit*, ßwentorỹſtė. klaſtinga (*od.* weidmaĩnißka) ßwentỹbė. *Heuchelei*, weidmainỹſtė. *Täuscherei*, klaſtorỹſtė. klaſtà.

gleissnerisch, I) *Adj.*, *heuchlerisch*, weidmaĩnißkas. *trüglich*, klaſtingas. *betrügerisch*, klaſtõrißkas. *ein g., scheinheiliger Mensch*, žmogùs, kuřs ìß wiřßaus dẽdas ßweñtas ẽſą̃s. ßwentõrius. — II) *Adv.*, weidmaĩnißkai. klaſtingai. klaſtõrißkai. ìß wiřßaus ßwentỹbę ródydams.

gleiten, 1) *sich eine längere Strecke gleitend fortbewegen, wie z. B. auf einer Gleitebahn, Eisbahn*, czíůßti. *der Schlitten gleitet auf dem Eise leicht dahin*, ßlãjos leñgwiei czíůžia añt lẽdo. — 2) *unwillkürlich, fehlgleiten*, ſlỹſti. *mit Vehemenz g., besonders bei scharf angestemmten Gegenständen, Stützen etc.*, ſpriůſti. *gleitend hinfallen*, parſlỹſti. — **Gleiten**, das, czíůžimas. ſlydìmas. parſlydìmas. ſpriudìmas. *vgl.* dahingleiten, ausgleiten.

Gletscher, der, *etwa:* ledìnis kálnas. lẽdkalnis, io.

Glied, das, *am thierischen Körper, z. B. Arm, Bein*, ſą̃naris, io. *die Finger des Menschen haben drei Glieder*, žmogaũs pirßtai tùr trìs nariùs (*Gelenke*). *ihm zittern alle Glieder*, jám wiſi ſą̃nariai drẽba. *an allen Gliedern gelähmt*, añt wiſũ ſą̃nariũ lůßas. *ein anderes Gesetz liegt in meinen Gliedern*, kitſaĩ zokãnas rañdas mãno ſą̃nariůſe. *Röm. 7, 23. das männliche G.*, bỹbis, io. *G. einer Kette*, narỹs. *G. einer Pflanze, Knoten*, kelỹs (*Knie*). *die Strecke zwischen zwei Knoten*, gãlas nů wiẽno kẽlio ikì kito. *auch:* ũgis, io (*Wuchs*). *eine Soldatenreihe*, eilė̃. riktà. *aus dem Gliede heraustreten*, ìß eilės ißſtóti; ißmíti; ißźeñkti. *in geschlossenen Gliedern marschieren*, eilė̃ſe maßiėrũti. *als milit. Ausdr.:* glìts. *in das G. eintreten*, į glìtą įſtóti. *Gott straft die Sünden der Väter bis in's dritte u. vierte G.*, Põns Diẽws korawója tėwũ griękùs añt waikũ ikì į trẽczią ir ketwirtą eĩlę. *G. der Verwandtschaft, ein Verwandter*, genczíũ wiẽns. *auch wohl:* gentỹſtės ſą̃naris, io. *die Glieder einer Familie*, geñtys. priẽ genczíũ priklaũſantiėjiė. *G. einer Rede*, kalbõs dalìs, iẽs, *f.* kalbõs pẽrſkyrimas; pẽrſkyrimẽlis.

Gliederbau, der, *bei Menschen u. Thieren*, káulai (*Knochen*). káulũ ſuſtãtyms. *ein Pferd von schönem G.*, arklỹs dailiũ káulu.

Gliederkrankheit, die, káulligė. *s.* Gicht.

gliederlahm, lóßas.

gliedern, *etwas in Glieder ordnen*, kã pagaĩ dalìs (*od.* eilès; ſą̃narius) dawãdyti. *rslt.*, ſudawãdyti. ſutaiſýti. — **gegliedert**, *besonders.*

Gliederpuppe, die, lėlė̃ ſù ſuwárſtytais narieis. ſuwárſtyta lėlė̃.

Gliederreissen, **-schmerz**, **-weh**, gẽlimas. káulligė. *s.* Gicht.

gliederweise, **gliedweise**, *d. i.* 1) *Glied für Glied, jedesmal ein Glied, z. B. ein (thierischen) Körper g. abschneiden*, kũ ſą̃naris põ ſą̃nario nupiáſtyti. *g. abfallen*, ſą̃naris põ ſą̃nario nukrìſti. *Stück für Stück*, ſtùkis põ ſtùkio. *vgl.* Glied. — 2) *in Gliedern, Reihen geordnet, z. B. g. marschieren*, eilėmìs (*od.* riktomìs; *milit. Ausdr.* glìtais) maßiėrũti. *auch:* eilėſe (*od.* glìtìs) maßiėrũti.

Gliedmassen, die, ſą̃nariai.

Gliedwasser, das, nariũ wandů. (tau *Mielcke.*)

gliedweise, *s.* gliederweise.

glimmen, 1) *schwach u. ohne Flamme brennen, schwelen*, gruzdẽti. *ein glimmender Tocht*, gruzdãs knãtas. *Funken glimmen unter der Asche*, ßtys grùzda (*od.* gruzdẽna) põ pelẽ. *der Aufruhr glimmt heimlich*, maĩ dẽga (*od.* kũrẽnas; grùzda; grus ſlapczíeł. — 2) *glühen, vom Metall, Kohlen*, źẽrẽti. źariũti. *glimmende Kohlen*, źarìjos. źẽrinczios (*od.* źioriũjanczios) a

Glimmer, der, *schwacher Schein, z. B. G. eines entfernten Brandes bei Nacht, auch der Lichtschimmer durch die Wolken*, pažióra. *auch:* pažiórs.

Glimpf, der, *Lindigkeit*, lengwùmas. wỹbė. *Schonung*, czíẽdyjimas. *rslt.*, pa dyjimas. *mit G. d. i.* glimpflich, *dieses.*

glimpflich, I) *Adj., gelinde*, lengwùs. waßirdingas. *gütig*, meilingas. *sanft*, nùs. *nicht zu strenge*, ne-per-aßtrùs. II) *Adv.*, leñgwiei. lengwaßirdingai. lingai. ßweĩniei. ne-per-aßtrieł. *schon* paczíẽdydams. *mit Sanftmuth*, ſù wybė̀.

glitschen, czíůßti. *s.* gleiten.

glitschig, **glitscherig**, ſlidùs. *heute ist auf der Strasse g.*, ßeñdiėn añt ùly ſlidì. *durch oberflächliches Aufweichen Erde g.*, tiźi. *der Weg ist g.*, kẽlias t

Globus, der, *Kugel*, kulkà.

Glocke, die, 1) *Thurmglocke*, zwãnas. pas. *mit den Glocken läuten*, zwã warpùs tráukti. *die Glocken ertönen*, paĩ ſkamba. *eine kleine G.*, warpẽlis. nẽlis. — 2) *G. an einer Thür, am Halse eines Thieres*, kañkalas. *auch:* warp *im Allg. etwas Klingendes*, ſkañbalas. 3) *s. v. a. Uhr*, ziẽgorius. *was ist die* kàs ziẽgorius? *die G. hat 10 geschl* ziẽgorius jaũ dẽßimt mùßė. *die G. ist zehn*, ziẽgorius pùſe dẽßimt. $^3/_4 9$, bértainiei añt dewyniũ.

Digitized by Google

ckchen, das, warpẽlis. zwanẽlis. kanalẽlis. ſkambalẽlis. *s.* Glocke.

ckenblume, die (*campanula, Linn.*), *die einzelne Pflanze*, katilẽlis. *im Allg. gew. Plur.*, katilẽliei.

ckenförmig, I) *Adj.*, lýg kõks warpas. g kõks kãtilas (*wie ein Kessel*). *es ist* , taĩ ißſiweizd' (*od.* yrà) lýg kõks kãtis. taĩ tùr' kãtilo pawìdalą. *der Becher t g. gemacht*, kùpkà yrà pagaĩ zwanẽlio ſiweizdẽjimą padarýta. kùpkà kokiám rpẽliui prilýkſtanti padarýta. — II) *Adv.*, aĩp kõks warpas. kaĩp kõks kãtilas. kiám warpui prilýkſtanczìei. pagaĩ warpo *d.* kãtilo) pawéikſlą *od.* ißſiweizdẽjimą.

ckengeläute, das, 1) *das Lauten der locken*, warpũ ſkambẽjimas. — 2) *das äuten der Glocken*, warpũ traukìmas. ãnyjimas. *ich hörte ein G.*, àš girdẽjau ãnyjant.

ckengiesser, der, warpũ liẽjikas. warpũ tojis. kuĩs warpùs liẽja.

ckengiesserei, die, triobà, kuĩ warpaĩ jami.

ckenhaus, das, warpũ triobà; bùtas. obà warpáms. waĩrpnyczìa.

ckenklang, der, warpũ ſkambẽjimas. *vgl.* lockengeläute.

ckenläuter, der, kuĩs warpùs tráukia. ãininkas.

ckenschlag, der, *Schlag der Uhrglocke*, goriaus mußìmas. *mit dem G.*, ziẽgoriui ßant. *mit dem G. 5 aufstehen*, ziẽgoriui kis mùßant atſikélti.

ckenschwengel, der, waĩrpo (*od.* zwãno) gas.

ckensell, das, waĩrpo ſtrañgas. waĩrpo a.

ckenspiel, das, warpũ ßpiẽliãwimas. rpũ záidimas.

ckenstuhl, der, warpũ pakrẽſlis, io. rpßtulė.

ckenthurm, der, waĩrpnyczìa. tuĩrmas. *Inse:* ſtuĩrnis, io.)

ckenweihe, die, waĩrpo (*Pl.* warpũ) ißwẽnimas.

ckner, der, klẽknėrė. *vralt.:* patóbelis, io.

cknerin, die, klẽknėriėnė.

ds, Glums, die, *gewärmte geronnene lch, noch nicht geformter Käse*, warßkė̃. ußzė.

de, die, 1) *Herrlichkeit*, ßlowė̃. *Ruhm*, rbė̃. — 2) *Schein um das Haupt*, ſtulpaĩ . ßwiẽtimas) apliñk gálwą.

rlich, *herrlich*, I) *Adj.*, ßlowìngas. — *Adv.*, ßlowìngai.

rdig, ßlówintinas. ßlowìngas. *glorrdigen Andenkens*, ßlowìngo atmintiẽs.

ator, der, *Erklärer*, ißguldýtojis.

e, die, *Erklärung*, ißguĩdymas. *Anung*, prižénklinimas. *Glossen machen einer Schrift*, kokiám rãßtui ißguĩdanìs žõdžiù (*od.* prižénklinimù) pridẽti. *lossen machen, s. v. a. tadeln*, ką̃ peĩkti.

glossiren, *etwas mit Erklärungen versehen, z. B. ein Buch g.*, knỹgoms ißguĩdymù priraßýti.

Glück, das, I) *im Allg. vralt. ungebr.*, láima, *mehr in Gebrauch, besonders in Bibel u. Gesangbuch, seltener in der Umgangssprache ist:* paláima. *gew. u. namentlich in den unter* II, 2. *besprochenen Fällen* giliùkis, io (*aus dem Deutschen*). — II) *im Einzelnen:* 1) *das Ungefähr, z. B. das G. hat es so gefügt*, taĩ teĩp gãdyjos; trõpyjos. *etwas auf gut G. anfangen*, ką̃ pradẽti, eĩs kaĩp eĩs. *etwas dem blinden G. überlassen*, ką̃ añt tõ padůti, kaĩp eĩs; kaĩp trõpyſis. *versuche dein G.*, bandýk kaĩp táw ſẽkſis. bandýk, kók̨ giliùk̨ turė̃ſi. *dem ungewissen G. des Krieges kann man sich nicht überlassen*, kãro n'ißtikimaijei paláimai ne-galì paſidůti. — 2) *günstiger Zufall*, palaimìngas paſitrõpyjimas. *günstiger Fortgang, Gelingen*, paſiſekìmas. *öfter durch Verba auszudrücken, z. B. er hat G. in Allem*, jìs wiſůſė dalýkůſe tùr' giliùk̨. jìs wiſůſė dalýkůſe palaimìngas. jám wìlkas ſẽkas. *er hat G. mit den Pferden*, jám ſù arkliẽis (*od.* jám arkliẽ) ſẽkas. *auch:* jìs ſù arkliẽis tùr' giliùk̨. *ich hatte heute das G., den König zu sehen*, mán ßeñdiẽn teĩp geraĩ trõpyjoſi (gãdyjoſi), kàd àš gawaũ karãlių matýti. *es ist dein G., dass du hier bist*, taĩ tãwo giliùkis, kàd tù ßiczìon eſi. taĩ táw geraĩ trõpyjas (*od.* tù galì dziaũktis), kàd tù ßiczìon eſi. *er ist zu deinem G. nicht gekommen*, taĩ táw giliùkis (*od.* taĩ tù galì dziaũktis; taĩ táw geraĩ), kàd jìs n'atẽjo. *er hat G. im Kartenspiel*, jìs ſù kõrtomis záizdams laĩm'. *er hat mehr G. als Verstand*, jìs tùr' daugiaũs giliùkio nè kaĩp prõto. jam geriaũs ſẽkas, nè kaĩp kàd jìs prõto tùr'. *sie kämpften mit abwechselndem G.*, jiẽms kowójant wéik' ßiẽ, wéik' tiẽ laimẽjo. jiẽ kowódami wéik' laimẽjo, wéik' praźáidė. *ich habe kein G.* (*in irgend einer Unternehmung*), mán nè-ſekas. *das ist ein G.!* taĩ giliùkis! taĩ paláima! taĩ geraĩ trõpyjas; gãdyjas. *er hält das für ein grosses G., mich gefunden zu haben*, jìs taĩ peř didelį̨ giliùk̨ (*od.* paláimą) laĩko, kàd jìs manę̀ rãdęs. — *Anmkg. In der Anschauung der Littauer hat das blinde Ungefähr, der blosse Zufall wenig Raum, dafür steht meistens Gottes Walten, Gottes Hülfe, Gottes Segen, was sich denn auch in dem Sprachgebrauche meistens geltend macht, z. B. wenn Jmd einen Andern bei einer Beschäftigung findet, und ihm dann dem Deutschen entsprechend zuruft:* giliùk̨ gẽrą (*viel Glück*)! *so bekommt er von einem echten Littauer wohl die Antwort:* priẽ mergũ giliùkis, ßiczìou Diẽwo padẽjims (*Gottes Hülfe*). *Es wird verlangt, der Grüssende solle sagen:* Diẽwė padẽk! *früher:* padẽk Diẽws *woraus corrumpirt* pa-

Digitized by Google

dėdaus! *entstanden. Daher auch: G. auf!* Diėwė padėk! *er hat viel G.*, jám labaĩ ſėkas. jám Diẽws labaĩ pàdeda. jìs tùr daũg žegnõnės. *Jmdm G. wünschen*, kám gėrą paſiſekimą (*od. lieber:* Diẽwo padėjimą) wėlyti. — 3) *glückliche Umstände, Glückszustand*, paláima. *auch:* gėros diẽnos (*gute Tage*). (*selt.* giliùkis. *er lebt im Glücke*, jìs gywėna paláimoje. jám labaĩ geraĩ eĩt. *sein G. mit Mässigung geniessen*, ſãwo paláimą protingai wartóti. geroſė diẽnoſė iſſmintingai eĩktis. *im G. übermüthig werden*, paláimoje (*od.* geroſė diẽnoſė) iſdỹkti. *das G. hat sich gewandt*, paláima pėrſimaĩniuſi. ſù paláima kitaĩp wiřto. gėroſios diẽnos paſiliówė. *Jmds G. machen*, kã palaimìngu darýti. *selbst sein G. machen*, pàts ſãwo paláimą iſprówyti. *Jmds G. wieder herstellen*, kiẽnõ paláimą wėl attaiſýti. *dem G. nicht trauen*, paláima n'iſſitikėti. *ich lege mein G. in deine Hände*, àß ſãwo paláimą į tãwo rankàs padũdu. — 4) *das G. als persönliches Wesen, nach der alten, im Bewusstsein der preuss. Littauer wohl ganz verschwundenen Mythologie*, láima. *Gottes Schickung*, likìmas. *das ist vom G. so gefügt*, taĩ Diẽwo teĩp liktà; lémta.

Glucke, die, *Gluckhenne*, perėklė wiſtà (*Brüthenne*). *das Siebengestirn*, ſiẽtas.

glucken, glucksen, 1) *von Hühnern*, kliukſėti. — 2) *von Flaschen*, kliukénti. *glucksen machen*, kliùkinti. — **Glucksen,** das, kliukſėjimas. kliukėnimas.

glücken, *sich glücklich treffen*, geraĩ trõpytis. geraĩ gãdytis. *gelingen*, ſėktis. *rslt.*, paſiſėkti. *ihm glückt es in Allem, was er anfängt*, jám ſėkas wiſamė, kã jìs tikt pràdeda. *es glückte mir, ihn einzuholen*, mán paſiſekė, jĩ pawýti. *meine Arbeit glückt mir*, mãno dárbas mán geraĩ ſėkas. Diẽws mán priẽ mãno dárbo dũd ſãwo padėjimą. *es glückt mir Alles nach Wunsch*, mán wiſlãb ſėkas pagaĩ nórą.

Gluckhenne, die, perėklė wiſtà (*Bruthenne*).

glücklich, I) *Adj.*, 1) *Glück geniessend*, palaimìngas. *jetzt vielfach auch:* giliukìngas (*aus dem Deutschen*). *er ist ein g. Mensch*, jìs palaimìngas (*od.* giliukìngas) žmogùs. *ich fühle mich sehr g.*, àß jaucziũs dideĩ palaimìngas. *vom Zufall begünstigt, z. B. ich bin so g. gewesen, es wieder zu finden*, àß tõks geliukìngas (*od.* palaimìngas) buwaũ, taĩ wėl ſurãſti. *od. lieber:* mán teĩp geraĩ gãdyjos (*od.* trõpyjos; teĩkės; mán Diẽws padėjo), taĩ wėl ſurãſti. *s. v. a. mir gelang es*, mán taĩ paſiſekė. *er ist im Spiel stets g.*, jìs ßpiėliũdams) wis laĩm'. *ich bin ganz g., wenn, dass etc.*, jaũ mán wis gér (*od.* àß wis dideĩ palaimìngas), kàd etc. *ich bin g., dass ich zu Hause bleiben darf*, àß palaimìngas (*od.* mán gér) kàd mán walė namiẽj paſilikti. *sich g. fühlen*, palaimìngu jaũſtis. *Jmdn g. machen*, kã palaimìngu padarýti. *sich g. schätzen*, palaimìngu laikýtis. *Jmdn g. preisen*, kã palaimìngu wadinti. — 2) *Glück bringend, günstig, z. B. ein g. Tag*, palaimìnga (*u.* geliukìnga) diẽnà. *g. Zufall*, palaimìngas paſitrõpyjimas. *ein g. Treffer*, palaimìngas mũßis. *glücklicher Weise* soll *er mich nicht*, teĩp geraĩ tìkos (*od.* trõpyjos), kàd jìs manẽ ne-mãtė. — II) *Adv.* palaimìngai. *etwas g. ausführen*, kã palaimìngai iſwèſti. *Alles geht glücklich, als man gehofft hatte*, wiſlãb eĩt palaimingiaũs, nè kaĩp kàd kàs bùwo miſlijęs. *reise g.* (*als Abschiedsgruss*), keliãk ſwel (*gesund*). *es traf sich g.*, geraĩ (*od.* palaimìngai) trõpyjos.

glückselig, I) *Adj.*, *sehr glücklich*, didelė palaimìngas. *selig*, iſganytìngas. — II) *Adv.* dideĩ palaimìngai. iſganytìngai.

Glückseligkeit, die, *hohes Glück*, didelė paláima. *Herzensfreude*, ßirdiẽs dżiaũkſmas. *Seligkeit*, iſgãnymas. *seine ganze G. besteht darin*, jõ ßirdiẽs dżiaũkſmas tamè ſtov

Glücksbude, die, bùdà, kuriõj ßpiėliũ wiſokiũ daiktũ galì laimėti. giliùkio ß ßpiėlbùdė.

Glücksfall, der, 1) *Zufall*, paſitrõpyjimas. *das war ein G.*, taĩ bùwo tõks paſitrõpyjimas. taĩ teĩp trõpyjos; gãdyjos; t — 2) *glücklicher Zufall*, palaimìngas trõpyjimas. giliùkis, io. *das war ein* taĩ teĩp geraĩ (*od.* palaimìngai) gãd trõpyjos; tìkos.

Glücksgabe, die, *etwa:* paláimos dow gėrỹbė. giliùkis, io. dowanà peř paſitrõpyj laimėta; *od.* nudalýta.

Glücksgöttin, die, láima.

Glücksgüter, die, ſwiėtiſkos (*od.* cziẽſi gėrỹbės. *Reichthümer*, lõbiei. *er hat alle G. im Überfluss*, jìs tùr wiſokiũ tiſkũ gėrỹbiũ apſtùmą.

Glückskind, das, *etwa:* paláimos (*od.* kio) waĩkas. žmogùs, kurſaĩ peř pa pyjimus daũg gėrỹbiũ įgãwęs; *od.* peř giliùkį bagóts paſtójęs. dideĩ p mìngas žmogùs.

Glückslage, die, *s.* Glückszustand.

Glückspilz, der, žmogùs. kuriõ paláima uźáugusi lýg kõks grỹbas. žmogùs. k peř palaimìngus paſitrõpyjimus daũg tiſkũ gėrỹbiũ įgãwęs.

Glücksrad, das, giliùkio rãtas.

Glücksritter, der, *Abenteurer*, kuŕs peř ſókius paſitrõpyjimus jẽßko giliukìngu ſtóti. giliùkio medźiótojis.

Glückssonne, die, paláimos ſáulė. *ihm scheint die G.*, jám ßwiẽczia paláimos ſáulė.

Glücksspiel, das, giliùkio žaidìmas. ßpiėliãwimas. ßpiėliãwimas añt žaidìmas, kuriamè, kaĩp trõpyjas, aĩ mėti, aĩ praźáiſti galì.

Glücksspieler, der, žaidėjas (*od.* ßpi tojis) añt giliùkio.

Digitized by Google

Glücksstand, der, *Vermögensstand,* turtù stònas. *guter G.,* turtingùmas. *schlechter G.,* neturtas. wargingùmas. wargingỹstė.

Glücksstern, der, palaimos (*od.* giliùkio) žwaigždė. *es ging ihm ein G. auf,* jám uštekėjo palaimos žwaigždė.

Glückstag, der, palaimos dienà. palaiminga dienà. *auch:* giliùkio dienà. giliukinga dienà. *vgl.* Glück, glücklich.

Glückstopf, der, giliùkio pũdas. *nach Mielcke:* kwarstùna.

Glücksumstände, die, 1) *Glück,* palaima. giliùkis, io. *s.* Glück. — 2) *Vermögen,* turtas. *Reichthum,* lõbis. *Vermögensverhältnisse,* pasiturėjimas. *er lebt in guten Glücksumständen,* jis gywẽna (geramè) pasiturėjime. *in schlechten Glücksumständen,* biedningame pasiturėjime. *in was für G. lebt er?* kokiamè pasiturėjime jis gywẽna? kaĩp stów' jũ jõ pasiturėjimu?

Glückswechsel, der, palaimos (*od.* giliùkio) permainà; permainingumas; pėrsimainymas. *er hat einen G. erfahren,* jũ jõ palaima ištaigà kitaĩp pavirto.

Glückszustand, der, 1) *Glück,* palaima. giliùkis *s.* Glück. — 2) *gute Vermögensverhältnisse,* pasiturėjimas. turtingùmas.

Glückwunsch, der, palaimos wẽlyjimas. *als Glückseligkeitsbezeigung, Gruss,* sweikinimas. *jmdm einen G. zu seiner Rückkunft abstatten,* kã parkeliãwus pasweikinti.

Glückwünschen, *Jmdm, wrtl.,* kám palaimos wẽlyti. *als Gruss:* kã sweikinti. *rslt.,* sweikinti. *Jmdm zum neuen Jahr g.,* naujám mẽtui sweikinti. *die Formel dazu:* sweĩks naũją mẽtą sulaukęs. *Jmdm zu glücklichen Heimkehr g.,* kã parkeliãvus pasweikinti. *Formel dazu:* sweĩks parkeliãvęs (*d. h. gesund heimgekehrt*)!

Glückwünscher, der, *Gratulant,* sweikintojis. kurs sweikinti atẽjęs.

Glückwünschungsschreiben, das, *Gratulationsschreiben,* pasweikinimo (*od.* sweikinimo) grõmiata. *auch:* sweikinanti grõmiata.

glühen, I) *intr.,* 1) *ohne Flamme brennend leuchten,* žerplėti. *bei Ragnit:* žioksti. *z. B. die Kohlen glühen,* añglys žerplėja; žioriũja. *glühende Kugeln,* žerplėjančios kulkos. *glühend werden,* įžerplėti. *glühende Kohlen,* žarijos. *ein glühender Funken unter der Asche,* pirkšnis, *s. f. glühendes Eisen,* žerplėjanti geležis. — *uneig., s. v. a. hell glänzen, z. B. von den Sternen, metallenen Zierrathen etc.* žerėti. *glühende Augen,* akỹs kaĩp dygulieĩ. *brennend roth sein,* raũdonũti. *die Wangen glühen,* skrostaĩ raũdonũja. *glühend roth werden,* paraũdonũti. — 2) *sehr heiss sein, z. B. die Suppe glüht,* sriubà karštà. *der Ofen glüht,* kakalỹs kaĩtina. *die Wangen glühen,* skrostaĩ kaĩšta; įkaĩtę. *vor Liebe glühen,* iš mėlės dektė dėkti. *vor Verlangen glühen,* añt kõ dektė dėkti. kõ trókšte trókšti. *er glüht für das Mädchen,* jis añt tõs mergõs dektė dẽga. *glühend heiss sein,* dektė dėkti iš karščio. *in Fieberhitze g.,* kárščiúoti. *die Sonne glüht,* šáulė spìgina. dẽgina. *die Luft glüht,* õras dektė dẽga. *er glüht vom Branntwein,* jis brangwynù įšikaĩtinęs. *glühend werden,* įkaĩšti. — II) *tr., glühend machen, z. B. Drath g.,* wiẽlą į-, pérzerplėdinti; dekti. *glühe den Drath,* dúk wiẽlai pérzerplėti. *heiss machen,* kaĩtinti. *rslt.,* įkaĩtinti. pakaĩtinti. *den Ofen glühend machen,* kãkalį įkaĩtinti. — **Glühen,** das, žerplėjimas. žioriãwimas. raũdonãwimas. žėrėjimas. kaitimas. kaĩtinimas. įkaĩtinimas. degimas. dẽginimas: *in der Bdtg der entspr. Verba. Gluth, glühende Hitze,* kaitrà.

Glühofen, der, pérkaĩtinimo (*od.* pérdẽginimo) pėczius. pėczius kaĩtinimui; dẽginimui; žerplėjimui. *s.* glühen.

Glühwein, der, pakaĩtintas wỹnas.

Glums, der, *s.* Gloms.

glupen, *heimtückisch, finster, von unten auf sehen,* akìs panėrẽs žiurėti.

Glupert, der, *Jmd der glupt,* paniùrakis, io.

Gluth, die, *Glühhitze des Feuers,* kaitrà. *Hitze,* karštis, czio. *das Feuer selbst,* degantì ugnìs. *die glühenden Kohlen,* žarijos. *die G. der Sonne,* šáulės karštis, czio. šáulės kaitrà. *G. der Luft,* twañkas. *die G. der Augen,* akiũ ugnìs. *G. der Liebe,* méilės ugnìs. *in G. gerathen, heiss werden,* įkaĩšti. *der Ofen ist in G. gerathen,* kakalỹs įkaĩtęs. *entbrennen,* ušsidėkti. *er ist für das Mädchen in G. gerathen,* jis añt tõs mergõs lýg dektė ušsidẽgęs. *in G. setzen,* įkaĩtinti. *anzünden,* uždėkti.

Gnade, die, malónė. *seltener das biblische* loskà, *im preuss. Littauen gew. gesprochen* lockà. *bei Jmdm in G. stehen,* priẽ kõ malónėje (*od.* lockojė) búti. *Jmdm G. erweisen,* kám malónę išródyti; sutèkti. *G. bei Jmdm finden,* priẽ kõ malónės ràsti. *Jmds G. verlieren,* kiẽnõ malónę prapùldyti; pamèsti. *Jmdn in G. entlassen,* kã maloningai (*od.* locningai) paléisti. *haben Sie die G.,* búkite tokiẽ maloningi; locningi; širdingi. *sich eine G. erbitten,* kókią malónę išsiprašýti. *sich Jmdm auf G. od. Ungnade ergeben,* kám añt malónės ar nemalónės pasidúti. *es ist mir durch Gottes G. gelungen,* mán per Diẽwo malónę pasisekė. *von Jmds G. leben,* iš kiẽnõ malónės mìsti. *von fremder G. leben,* iš kitũ mielašìrdingỹstės mìsti. *Jmdm G. für Recht ergehen lassen,* kám malónę (teisỹbės wiẽtoje) išródyti. *ist G. s. v. a. Barmherzigkeit, Mitleid,* mielašìrdingỹstė. *Erbarmung,* susimilìmas. *Güte, Freundlichkeit,* meilingùmas. *Liebe,* méilė. *als Titel,* malónė. *im Zameitischen* mýlista. *daher Euer G.,* tãwo mýlista. *gew. zusammengezogen:* tàmista.

gnaden, *Gnade erweisen, in den Redensarten wie: gnad dir Gott,* Diẽws t'esiẽ taw malonùs. Diẽws tawęs te-susimilìta.

Digitized by Google

Gnadenbezeigung, die, malõnės ißródymas. *er ist sparsam in seinen Gnadenbezeigungen*, jìs menkaĩ malónės ißródo. jìs nedaũg malónės ißródymų ſuteñka.

Gnadenbild, das, malónės pìlnas ãbrozas.

Gnadenbrief, der, malónės (nudalýjimo) rãßtas. rãßtas, kuriůmì kokià malónė nudalýjama.

Gnadenbrot, das, dũną dykà (*od.* iß malónės; iß mielaßirdingỹſtės) důdamà. *Jmdm das G. geben*, kám dũną dykà (*od.* iß mielaßirdingỹſtės) dũti. *im Unwillen auch:* kã dykà ßėrti; penėti (*umsonst füttern*). *das G. bei Jmdm essen*, priẽ kõ dũną dykà wálgyti. *auch:* ubagũ dũną wálgyti.

Gnadenerweisung, die, *s.* Gnadenbezeigung.

Gnadenbund, der, malónės derėjimas.

Gnadenfrist, die, malónės cźiẽſas.

Gnadengabe, die, malónės dowanà. dowanà iß malónės nudalýta.

Gnadengehalt, das, malónės algà. algà, kurì ìß malónės důdamà; dũta.

Gnadengeld, das, *s.* Gnadengehalt.

Gnadengeſchenk, das, *s.* Gnadengabe.

Gnadenlohn, der, malónės algà. *s.* Gnadengehalt.

Gnadenmittel, das, malónės prìprowa. *gew. umſchrieben:* kàs añt malónės nudalýjimo wartójama. *Wort u. Sacrament sind G.*, źõdis beĩ zokromeñtai malónės prìprowos. *od. lieber:* peř źõdį beĩ zokromentùs mùms malónė nudalýjama.

Gnadenquell, der, malónės werſmẽ.

Gnadenreich, das, malónės karalỹſtė.

gnadenreich, malónės pìlnas. malonìngas.

Gnadenruf, der, malónės wadìnimas.

Gnadenſache, die, malónės dalỹkas. malónės dáiktas.

Gnadenſtand, der, malónės ſtónas. ſtowėjimas malónėje.

Gnadenſtoss, der, pribaĩgiąs dũris, io. *Jmdm den G. geben*, kã pribaĩkti (*γg*). kám paſkutìnį triũkį dũti.

Gnadenſtuhl, der, *der Deckel der israelitiſchen Bundeslade*, malónės krãſė.

Gnadenthron, der, malónės krãſė.

Gnadenthür, die, malónės angà.

Gnadenverheissung, die, malónės paźadėjimas.

gnadenvoll, malónės pìlnas.

Gnadenwahl, die, malónės ißrinkìmas. malónės paſkyrimas.

Gnadenwerk, das, malónės dárbas.

Gnadenwirkung, die, malónės dárbas. malónės prówyjimas. *das ist G.*, taĩ malónės prówyta. *das ist G. des heiligen Geistes*, taĩ ßwentóji dwãſė iß malónės prówyjuſi.

Gnadenwohlthat, die, *Gnadengabe*, malónės dowanà. *Gnadenhülfe*, malónės pagálba.

Gnadenzeichen, das, malónės źénklas.

Gnadenzeit, die, malónės cźiẽſas.

gnädig, I) *Adj.*, malonùs. *voll Gnade, beſonders bei Verbalsubſtantiven*, malonìngas. (*ſelt.:* loſnùs. locnùs. lõckawas. locnìngas.) *wohlwollend*, ßirdìngas. *barmherzig*, mielaßirdìngas. ſuſimilſtąs. *gütig, freundlich*, meilìngas. *langmüthig*, lengwaßirdìngas. *Gott iſt g.*, Diẽws malonùs. *Gott ſei mir g.*, Diẽwė, bůk mán malonùs. *g. Hülfe* malonìnga pagálba. *g. Strafe*, malonìnga korawonė. *gnädigſter König*, malonìngiauſyſis karãliau! — II) *Adv.*, maloniel malonìngai. ßirdìngai. mielaßirdingai. lengwaßirdingai. meilingai.

Gnom, der, kaũkas.

Gnüge, die, *s.* Genüge.

Gold, das, áukſas. *reines G.*, cźyſtas áukſas. *von G.*, iß áukſo. *von G. gemacht*, iß áukſo padarýtas. *eine Nadel von G.*, áukſo adatà. *weniger gebr.:* áukſina (*auch:* aukſìna adatà. *mit G. überzogen*, áukſu aptráukta. apáukſůtas. *mit G. durchwirkt*, áukſu pė áuſtas.

Goldader, die, áukſo gýſla.

Goldammer, die, ſtárta. ſtérta.

Goldarbeiter, der, aukſkalỹs.

Goldbarre, die, áukſo ſtùkis (*Stück Gold*). áukſo rùlis (*Goldrolle*). áukſo ßtánga (*Goldſtange*).

Goldberg, der, áukſo kálnas. *Goldberge häufen*, áukſo krūwàs ſukráuti.

Goldbergwerk, das, áukskaſis, io.

Goldblättchen, das, áukſo lapẽlis.

Goldblech, das, áukſo blẽkis, io.

Golddrath, der, áukſo wiẽlà.

golddurchwirkt, áukſu pérráuſtas.

Golddurſt, der, áukſo troßkulỹs. áuksgõdas.

golden, *Adj.*, áukſinas. *auch:* aukſìnas. *häufiger:* áukſo. *g. Krone*, áukſo wainikas. *g. Berg*, áukſo kálnas. — *uneig., Sterne*, źibancźios źwaĩgzdės. *g. Haare* áukſo plaukaĩ. *od. lieber:* geltonì plaukai. *s. v. a. koſtbar, z. B. g. Worte*, brangiai źõdźiei. *g. Früchte*, kaßtáuni waĩſiai. (*herrliche*) *Tage*, ßlowìngos diẽnos.

Golderz, das, áukſo rūdà.

Goldfaden, der, áukſo ſiúlas. áukſo gija. *s.* Faden.

Goldfarbe, die, áukſo geltõnis, io. áuksparwas. párwas lýg kaĩp áukſas.

goldfarben, goldfarbig, geltóns kaĩp aukſas.

Goldfinger, der, źiėdìnis, io (*naml.* piršt bewařdis, dźio. źiėdpiřßtis, cźio.

Goldflimmer, der, áukſo paßwitaĩ.

Goldflitter, der, áukſo blìzgis, io. auksapaßwitaĩ.

Goldfuchs, der, *ein Pferd*, ſartis, cźio.

goldgelb, geltónas kaĩp áukſas.

Goldgeſchirr, das, áukſo rykaĩ.

goldgeſchmückt, áukſu ißgróźintas. auksißdabìntas.

goldgeſtickt, áukſu ißadýtas.

Goldgewicht, das, áukſo ſwaŕtis. áuksſwaŕcźiei. *vgl.* Gewicht.

Goldgier, die, *s.* Golddurſt.

Digitized by Google

Goldgrube, die, áukſo kaſimas. áukskaſis, io.
Goldgulden, der, raudónas áukſinas. raudonikis, io.
goldhaarig, áuksgeltoniū plaukū.
goldhaltig, áukſo tùrįs. kuriamè áukſo rañdas.
Goldkind, **Goldsöhnchen**, das, *als Liebkosung*, mãno aukſùtis. aukſinẽlis.
Goldklumpen, der, áukſo ſtùkis, io.
Goldkorn, das, áukſo grúdas. *Goldkörnchen*, áukſo grudẽlis.
Goldmine, die, áukſo gýſla.
Goldmünze, die, áukſo pìningas.
Goldpapier, das, apáukſũtas põpiėrius.
Goldpulver, das, áukſo dùlkės. áukſo pùrwelis, io.
Goldregen, der, áukſo lytùs. *es fällt ein G.*, áukſu lýja.
goldreich, *z. B. ein g. Mensch*, źmogùs daũg (*od.* apſcźiẽ) áukſo tùrįs. *ist g.*, tùr daũg áukſo. *ein g. Land*, źẽmė pilnà áukſo (*voll Gold*).
Goldring, der, áukſo źiẽdas.
Goldsand, der, áukſo ſmiltìs, iẽs. áukſo ſmiltys, cźiū.
Goldschaum, der, pucźiamàſis áukſas. áukſo paßwitaĩ. *ein Ei mit G. bekleben*, kiaũßį áukſu appũſti.
Goldschmied, der, aukskalỹs.
Goldsohn, der, *s.* Goldkind.
Goldspinnen, das, áukſo werpìmas.
Goldspinner, der, áukſo werpẽjas.
Goldstange, die, *s.* Goldbarre.
Goldstaub, der, áukſo dùlkės.
Goldstickerei, die, áukſo ãdymas. *G. machen worauf*, kã áukſu adýti. *rslt.*, ißadýti.
Goldstück, das, áukſo ſtùkis, io. *Goldmünze*, áukſo pìningas.
Goldtochter, die, áukſo (*od.* áukſinoji) dùkrytė.
Goldtresse, die, áukſo trẽſas. *mit Goldtressen besetzt*, áukſu aptreſũtas.
Goldwage, die, áukſo ſwaĩtis, cźio. áukſo ſwarcźiei.
Goldwäsche, die, áukſo plówimas. *G. betreiben*, áukſą pláuti.
Goldwäscher, der, kurſaĩ áukſą pláuja.
Goldwirker, der, áukſo audẽjus.
Goldwirkerei, die, áukſo audėjỹſtė.
Golf, der, *je nach der Form desselben:* júriū kylỹs (*Keil*); kaĩpas (*Ecke*); wìngis (*Einbiegung*).
Gondel, die, wáltis, iės, *f.* bõtas.
gönnen, *Jmdm etwas, was er schon hat, meistens negativ auszudrücken, s. v. a. nicht missgönnen*, kám kã ne-pawydėti. *Jmdm etwas wünschen, dass er es erhalte*, kám kã wẽlyti. *ich gönne ihm seinen Reichthum*, àß jám jõ lõbį ne-pawýdźiu. *du musst Niemandem Böses g.*, tù niẽkam ne-turì kõ pikto wẽlyti. *er gönnt sich nicht einmal den Schlaf in der Nacht*, jìs paſiwýd' miẽgą naktyjè. *s. v. a. erlauben*, pawẽlyti. — **Gönnen**, das, nepawydėjimas. *Nichtgönnen*, pawydėjimas. *Anwünschen*, wẽlyjimas. *Erlaubniss*, pawẽlyjimas.
Gönner, der, áukßtas priẽtelis. meilìngas rúpintojis. ßelptójis.
Gosse, die, wiėtà, kur ißliẽjama. ißliẽjamoji wiėtà.
Gott, *der rechte wahre Gott*, Diẽwas. *meistens:* Põnas Diẽwas. *der ewige, lebendige, gnädige, höchste, allmächtige G.*, ámźinaſis, gywàſis, maloningaſis, aukßcźiáuſyſis, wisgalingaſis Põnas Diẽwas. *an G. glauben*, į Põną Diẽwą tikėti. *G. vertrauen*, Ponù Diẽwù nuſitikėti. *G., hilf!* Diẽwe, gélbėk! Diẽwe, padėk! *als Gruss auch:* padėk Diẽws! *od. corrumpirt:* padiẽdaus! *G. ist mein Zeuge*, Diẽws mãno liùdininkas. *G. helf!* (*beim Niesen*), añt ſweikãtos (*zur Gesundheit*)! *in G. entschlafen*, Diẽwėjė (*u.* Diẽwyjė) uźmìkti. (*als Loc. ist* Diẽwė *nicht gebr.*) *bei G.!* Diẽwaźi! *corrumpirt aus* Diẽwas źino (*Gott weiss es*). *so wahr mir G. helfe*, teĩp tikraĩ manė Põns Diẽws te-gélpti. *G. gebe es*, taĩ, Diẽwe, dũk. *G. verhüte es!* Diẽwe, apſaugók! *jenseit der Grenze:* Diẽwe, ne-miẽrũk (*G. ziele nicht*)! *auch:* apſaugók, Diẽwe. *so G. will, wird's geschehen*, jéi Diẽws norės, taĩ nuſidũs. *wollte G., es wäre anders*, àß dideĩ wẽlycźiau, kàd taĩ kitaĩp bútų. *in Gottes Namen*, Diẽwo waĩdan. *gew.:* waĩdan Diẽwo. *in Gottes Namen etwas anfangen, thun*, Diẽwo waĩdan kã pradėti, darýti. *mit G.* (*Adieu als Abschiedsgruss*), ſù Diẽwù. *auch corrumpirt:* ſudiẽw. *mit Gottes Hülfe etwas vollenden*, kã ſù Diẽwo pagálba (*auch:* Diẽwui pàdedant) pabaĩkti. *um Gottes willen thue es nicht*, dẽl' Diẽwo taĩ nedarýk. *G. sei Dank!* Diẽwui dėkui (*contrahirt aus:* Diẽwui dėkawoju). *G. Lob!* garbė Diẽwui! *G. erbarme sich!* Diẽwe, ſuſimìlk! *auch:* Diẽwe, paſigailėk. *in Schriften:* źėlėk, Diẽwe. *der G. der Christen*, krikßcźioniū Diẽwas. *die Götter der Heiden*, pagõnų Diẽwaĩ. *Götze, eigtl. Götzenbild*, balwõnas.
gottähnlich, Diẽwui prilýkſtąs. *ist g.*, Diẽwui prilýkſta.
gottbegeistert, Diẽwo dwaſė papìldytas.
Götterbild, das, *Götze*, balwõnas.
Götterbote, der, Diẽwũ páſlas.
Götterdienst, der, balwõnų ßluźmà.
göttergleich, diẽwáms lýgus.
Götterlehre, die, mókſlas apiẽ diẽwùs. pramanytųjų diẽwų nuſidãwimai.
Göttersitz, der, diẽwũ namaĩ. diẽwũ gywẽnimas.
Götterspeise, die, diẽwũ waĩgis, io.
Götterspruch, der, diẽwũ ißtarìmas.
Göttertrank, der, diẽwũ gẽrimas.
Gottesacker, der, *Begräbnissplatz*, kãpinės. kapaĩ.
Gottesdienst, der, Diẽwo ßluźbà. Diẽwo ßluźmà. *gew. kurz:* mißià (*Predigt, vom lat. missa*). *G. halten*, Diẽwo ßlũžbą lai-

Digitized by Google

kýti. mìßią (*auch:* baźnyćźią) laikýti. *nach dem G.*, pō mißiōs. *auch:* pō baźnyćźios. *der G. ist aus*, baźnyćźią jaũ išlaikýta. *zwischen dem G., nämlich in der Zeit zwischen dem Vormittags- u. dem Nachmittagsgottesdienst*, taŕp mißiōs.

gottesdienstlich, añt Diẽwo ßlūžbos priklaũſąs. *ein g. Gebrauch*, ßweñtas būdas. būdas priẽ Diẽwo ßlūžbos pàpraſtas. *ein g. Kleid*, rūbas priẽ Diẽwo ßlūžbos wartójamas.

Gottesfurcht, die, Diẽwo báimė. *Frömmigkeit*, nůbaźnỹſtė. *der keine G. hat*, bediẽwis, io.

gottesfürchtig, I) *Adj.*, nůbaźnas. Diẽwo bijąs. *er ist g.*, jìs Diẽwo bìjos. jis Diẽwo bìjąs. nůbaźnas. — II) *Adv.*, nůbaźnai. Diẽwo bijódams.

Gottesgabe, die, Diẽwo dowanà.

Gottesgebärerin, die, Diẽwo giñdywė.

Gottesgelehrtheit, die, *Gottesgelehrsamkeit*, áukßtas mókſlas apiẽ diẽwißkus dalykùs.

Gottesgelehrte, der, Diẽwo žõdyje (aukßtaĩ) išmokįtas.

Gottesgericht, das, Diẽwo ſūdas.

Gotteshaus, das, Diẽwo namaĩ.

Gotteskasten, der, baźnyćźios ſkrỹnė. Diẽwo ſkrỹnė.

Gottesknecht, der, Diẽwo taŕnas.

Gotteslamm, das, *bibl.*, Diẽwo awinẽlis.

Gotteslästerer, der, Diẽwo blùznytojis; bluzniẽrius.

gotteslästerlich, bluzniẽrißkas. *eing. Mensch*, bluzniẽrißkas źmogùs. źmogùs, kuŕs Diẽwą blùznyja. *g. Rede*, bluzniẽrißka kalbà. *er redet g.*, jis bluzniẽrißkai kaĩba. jis kaĩba Diẽwą blùznydams.

Gotteslästerung, die, Diẽwo blùznyjimas. *eine G. ausstossen*, Diẽwo blùznyjimą ißtaŕti.

Gottesleugner, der, bediẽwis, io. kuŕs ſãko, Diẽwo n'ẽſant.

gottesleugnerisch, bediẽwißkas. tõks, kuŕs ſãko, Diẽwo n'ẽſant. — *Adv.*, bediẽwißkai. Diẽwo ußſigìndams. ſakýdams, Diẽwo n'ẽſant.

Gotteslohn, der, Diẽwo algà. algà Diẽwo dowanóta. *auch:* atlýginimas Diẽwo dowanótas. *du verdienst dir G.*, tù pelnaĩſi iß Põno Diẽwo malónės aĩgą. *Jmdm um G. dienen*, kám dẽl' Diẽwo (dykà) ßlūžyti.

Gottesmann, der, Diẽwo wýras.

Gottessohn, der, Diẽwo ſūnùs.

Gottestisch, der, diẽwſtalis, io (*Altar*). *zum G.* (*d. h. zum heil. Abendmahl*) *gehen*, priẽ Diẽwo ſtãlo (*auch:* priẽ Diẽwo malónės; priẽ ßwentõſės wecźiarės) eĩti.

Gottesverächter, der, Diẽwo niẽkintojis. kuŕs Diẽwą niẽkin. bediẽwis. io.

Gottesverachtung, die, bediẽwỹſtė. Diẽwo paniẽkinimas.

Gottesverehrer, der, Diẽwo gárbintojis.

Gottesverehrung, die, Diẽwo gárbinimas. *Gottesdienst*, Diẽwo ßlūžbà.

gottesvergessen, I) *Adj.*, kuŕs Diẽwo u mirßės. kuŕs Diẽwo n'atſimena: nešibij *gottlos*, bediẽwißkas. — II) *Adv.*, Diẽw uźmirßdams. Diẽwo n'atſimiñdams. Diẽw nešibijódams. bediẽwißkai.

Gottesvergessenheit, die, *Gottlosigkeit*, b diẽwỹſtė.

gottgefällig, Diẽwui paměkſtąs (*v/g*) *.g. lebe* Diẽwui paměkſtancźiei gywénti.

Gottheit, die, Diẽwỹſtė. *ist es s. v. a. Go* Diẽwas.

Göttin, die, diẽwiẽnė. *bibl. auch:* diẽwáci *besser:* diẽwáitė. *auch wohl:* deiwė (*G spenst*). *die Göttin des Glücks*, laĩma *des Todes*, giltinė. *ein Göttin halb halb Furie*, laumė. — *Not. So viel bekannt, leben nur noch diese drei G tinnen hier u. da in dem Munde des Vo*

göttlich, I) *Adj.*, *Gott angemessen*, wißkas. *Gott angehörig*, Diẽwo. *von Gott kommend*, iß Diẽwo. *g. Liebe*, *wie sie Gott beweist*, diẽwißka méilė. *Gottes Liebe*, Diẽwo méilė. *g. Gesetz*, zokãnas. Diẽwo dũtas zokãnas. *g.* Diẽwo dwãſė. dwãſė iß Diẽwo parẽjuſi). — *uneig., für herrlich*, *tig*, ßlowìngas. puikùs. — II) *Adv.*, wißkai. *wie Gott es thut*, kaĩp Dã dãro. *Jmdn od. etwas g. verehren*, kã Diẽwą (*od.* Diẽwo wiẽtoje) gárbinti. *uneig., herrlich*, ßlowìngai. *pra* puĩkiei.

Göttlichkeit, die, *zu umschreiben*, *z. B. G. der h. Schrift anerkennen*, tikẽti, ßwentàſis rãßtas iß Diẽwo ẽſąs.

gottlos, I) *Adj.*, *von Menschen*. D nešibijąs (*der Gott nicht fürchtet*). b wis (*ohne Gott*). nelãbas (*boshaft*). reſtis (*Scheusal*). *von Dingen*, *ungöt* bediẽwißkas. *boshaft* nelãbas. *eine g.* bediẽwißka (*od.* nelabà) kalbà. — II) Diẽwo nešibijódams. bediẽwißkai.

Gottlosigkeit, die, bediẽwỹſtė. *Mang Furcht vor Gott*, Diẽwo nešibijójimas. *Gottlosigkeiten begehen*, daũg bediẽwỹ ißprówyti.

Gottmensch, der, Diẽwas beĩ źmogùs. *stus ist ein G.*, Kriſtus yrà Diẽwas źmogùs.

gottselig, *fromm*, nůbaźnas. *gottesfürc* Diẽwo bijąs. *selig in Gott*, ißganytin Diẽwyjė.

Gottseligkeit, die, nůbaźnỹſtė. *gottse Leben*, nůbaźnas paſi-elgìmas. *G furcht*, Diẽwo báimė. *Seligkeit in G* ißganytingùmas Diẽwyjė.

gottvergessen, *s.* gottvergessen.

Gottvergessenheit, die, *s.* Gottesv gessenheit.

Götze, der, *erdichteter Gott*, pram Diẽwas. netikras Diẽwas. *meistens* balv (*Götzenbild*).

Götzenaltar, der, kókio balwõno altõrius.

Digitized by Google

tzenbild, das, balwõnas.
tzendiener, der, balwõnų gárbintojis. kurs balwonùs gárbina. *er ist ein G.*, jìs balwonùs gárbina. jìs balwõnų taŕnas.
tzendienerin, die, balwõnų gárbintoja. kuri balwonùs gárbina.
tzendienst, der, balwõnų ßluźmà; tarnãwimas; gárbinimas. *s.* Abgötterei.
tzenopfer, das, balwõnų apiėrà. balwõnapiėrė.
tzenpriester, der, balwõnų klebõnas.
tzentempel, der, balwõn-baźnyczia.
uvernante, die, *s.* Erzieherin.
uvernement, das, *Verwaltungsbezirk, in russisch Littauen:* gubeŕnija.
uverneur, der, 1) *als Titel eines Statthalters*, guweriėrs. *Regent*, waldõnas. — 2) *s.* Erzieher.
ab, das, *die in die Erde gegrabene Grube* — *Versenken der Leiche*, dũbė. *in das G. senken*, į dũbę nuléisti. *der Grabhügel*, kãpas. *daher Friedhof, Begräbnisstätte*, kapaĩ. *Jmdn zu Grabe tragen*, į kapùs nẽsti. *rslt.*, nunėßti. *Jmdn zu Grabe geleiten*, kã į kapùs lydėti. *rslt.*, pa-, nulydėti. *Jmdn zu G. bestatten*, kã paláidoti. *Jmdn im G. Ruhe gönnen*, kám kapinėsè (*od.* põ kapaĩs) ãtilsį ne-pawydėti. *das Stein gehauene Grab heisst in der Bibel darnach auch in Gesangbuchsliedern durchweg* grãbas (*Sarg*). *daher: in's Grab sinken*, į dũbę (*od.* į grãbą) wiŕsti. *einem Fuss im G. stehen*, ſù wiẽna grabė ſtowėti. *jenseit des G.*, anàpus kapo. *bis zum G. treu*, wiẽrmas ikì grãbo; bis ſmerties. *er ruht im G.*, jìs ilsìs põ kapaĩs; *auch:* grabè. — *uneig., Verderben*, prapúltis, iẽs, *f. Ende*, gãlas. pabaigà. *war das G. meines Glückes*, taĩ bùwo galas (*auch:* grãbas) mãno palaimos.
abeland, das, kaſamà źẽmė.
aben, *mit dem Spaten, mit den Nägeln, Krallen*, kàsti. *einen Brunnen, ein Loch* — *ausgrabend*, dũbę, kàsti (*ohne frq. u. demin.* kasinėti *bedeutet „kratzen" gegen Jucken*). **ausgraben**, *ausgraben*, ißkàsti. *hineingraben*, einkasti. *nach Gold g.*, áukso kàsti. *g. lassen*, kasdinti. *der Hund, die Hühner haben ein Loch gegraben*, ßų̃, wißtos ſkỹlę iß-kasė. *vom Maulwurf:* rauſti. *vom Schweine:* ißrausti. *frq.*, rauſýti. knaiſýti. *vgl.* wühlen. *Der Maulwurf hat ein Loch gegraben*, Krtmis ſkỹlę ißraũſęs. *in Eisen, Stein g.*, geležį, ãkmenį riẽßti; briẽßti (*kratzen*). *frq.*, rãižyti. bráižyti. *rslt.*, į-, ißriẽßti. *in Holz g., d. h. schneiden*, į-, ißbriẽßti. *in Holz g., d. h. schneiden*, piáuſti. *frq.*, piáuſtyti. *rslt.*, į-, ißpiáuti. *frq.*, ißpiáuſtyti. *mit einem krummen Messer* (kaptas) *Höhlungen g.*, ſkaptũti. — **Graben**, das, kaſimas. į-, ißkaſimas. rauſimas. kniſymas. knaiſymas. riẽžimas. rãižymas. briẽžimas. bráižymas. piówimas. piáuſtymas: *in der Bdtg der entspr. Verba.*

Graben, der, grãbė. *einen G. ziehen*, grãbė tráukti; kàsti. *rslt.*, ißkàsti. *einen G. verschütten*, grãbę ußkàsti; ußpilti. *ein kleiner G.*, grabùtė. *ein Kanal*, peŕkasis, io. *bibl. auch:* dũbė (*Grube*).
Gräber, der, kaſikas. *Loch- od. Grabgräber*, dũbkaſys. *Grabengräber*, grabkaſys.
Grabesnacht, die, ſmeŕties naktìs, iẽs, *f.* ſmeŕties tamſà.
Grabesstille, die, tykùmas lýg kaĩp añt kapiniũ. kapũ tykùmas.
Grabgewölbe, das, (lawónu) ſklẽpas.
Grabhügel, der, kãpas. *einen G. errichten*, kãpą ſupilti. kãpą ußkaũpti.
Grablied, das, giėſmė paláidojant giėdamà.
Grabmal, das, *Grabhügel*, kãpas. *ein auf dem Grabhügel errichtetes Kreuz od. Ähnliches*, krikßtas. *ein Erinnerungszeichen im Allg.*, paminklas. *in Form einer Säule*, ſtuĺpas. *ein G. setzen*, kãpą padarýti. krikßtą, paminklą paſtatýti.
Grabrede, die, miſßià priẽ kãpo laikýta. *eine Leichenrede*, lawónmiſßia. *eine G. halten*, lawónmiſßią (priẽ kãpo) laikýti.
Grabscheit, das, *Spaten*, ſpãtas.
Grabschrift, die, kãpo ùźraſas. rãßtas añt kãpo (*od.* añt krikßto) ſtatýtas. *Jmdm eine G. setzen*, kám añt kãpo (*od.* añt krikßto) ùźraßą ſtatýti. *rslt.*, ußſtatýti.
Grabstätte, die, kãpas.
Grabstein, der, kãpo akmũ.
Grabstichel, der, *etwa:* rãižymo plùnkſna. rãižomoji plùnkſua. kaltẽlis.
Grabtuch, das, *die Einhüllung der Leiche im Sarge*, iſkapės, ių.
Grad, der, *Stufe*, ſtraĩpſnis, io. trẽpas (*von Treppe*). *in der Mathematik, Theil eines Kreises*, gródas. *in der Verwandtschaft*, eilẽ. *z. B. im dritten Grade mit Jmdm verwandt sein*, ſù kũm trecźiõj eilėj gencźiũ búti. *ein Massverhältniss*, miėrà. *od. durch ein passendes Adv. z. B. es gefällt mir in hohem Grade*, taĩ mán labaĩ patiſnka. *er war im höchsten G. entrüstet*, jìs bùwo ſkaudìngai ſupỹkęs. *im höchsten G. hülfsbedürftig*, dideĩ (*auch:* didźiáuſioje miėrojė) pagálbos priwalingas. *in gleichem G.*, lýgioj miėrõj. tiėkajaũ. *beide sind in gleichem G. krank*, abù lýgioj miėrõj (*od.* lýg dideĩ) ſerga. *er hat in der Gelehrsamkeit einen hohen G. erreicht*, jìs mókſlůſe labaĩ aukßtaĩ parẽjęs. *er ist zu dem höchsten G. der Ehre gelangt*, jìs į sukßcźiáuſią garbę parẽjęs. *ein hoher G. von Kälte*, didelis (*od.* ſkaudùs) ßaltis. *seine Verwegenheit erreichte einen so hohen G.*, jõ drąſumas tõks didelis paſtójo. *er besitzt Weisheit im höheren G.*, jìs tùr daugiaũs ißmintiẽs. *er ist in solchem G. thöricht*, jìs tõks paĩks. *er ist in solchem G. krank*, jìs teĩp dideĩ ſerga. *Jmdn in gleichem G. bewundern als lieben*, iß kõ teĩp dideĩ dỹwytis, kaĩp jį mylėti. kã tiėk apdỹwyti kiėk mylėti.

Digitized by Google

Gottesn
Gottesso
Gottestis
G. (*d. h.*
prič Dičwo
lónės; prič
Gottesverächter
kuŕs Dičwa nič
Gottesverachtung
paničkinimas.
Gottesverehrer, d
Gottesverehrung,
Gottesdienst, Dič

[illegible] der. granóta.
[illegible]kugel, der, granótobůlis, io.
[illegible]. die, *Granatkugel*, granótkulė
[illegible]. *G. werfen*, granótkulkę mė
[illegible]stein, der, granótų akmů. gran
[illegible]. der. *grobkörniger Sand*, žiėzdros,
[illegible]. mėgzdros. žizdros. *eine Gra*
[illegible]. mėzdrýnas. žiėzdrýnė. *ein rie*
[illegible] *Fluss*, žiėzdrinė (upė).
[illegible]. der, granits. granitakmenis. in
[illegible]. die. *eine Spitze an der Ähre*,
[illegible] *an der Gerste*, akůtas.
[illegible]. ias. žolė. *eine einzelne Gras*
[illegible]mittelė žolė. (žolės) želmů. *aus G.*
[illegible]. zůnais. *voll G.*, žolėtas. *z. B.*
[illegible] *voll G.*, žolėta dirwà. *ein*
[illegible]chsener *kleiner Platz*, *Rasen*
[illegible]. *sueben zum Grünfutter gemäh*
[illegible]. *G. mähen*, žõlę kirsti (h
[illegible]r *suchen*, *sammeln*, žolinėti.
[illegible]. *legen*, į žõlę guĺtis. *rslt.*, atsig
[illegible]ger, der, *Rasenplatz*, wejà.
[illegible]ger, žalià prywatė. *s. im*
[illegible]ger.
[illegible]. die, tokià (*od.* kokià) žolė.
[illegible] weisłė. *da wachsen viele Gra*
[illegible] daugeriópů žoliů. *Versch*
[illegible]: *Schnittgras*, laĩdžiai. *e*
[illegible] *Grasart*: siúklė. *Filzgras*
[illegible].
[illegible]. lýg kokià žolė. *Pl.* lýg
[illegible].
[illegible], die, sólas iš welėnů (sudėtas
[illegible]bank.
[illegible]. das, žolikė.
[illegible]. 1) *Gras abfressen*, žõlę ėsti. d
[illegible] *umher fressen*, ėdinėti.
[illegible]. nuėsti. — 2) *Gras p*
[illegible] *demin.*, peśinėti. *Gräser*
[illegible]. *Gras schneiden*, žõlę piáuti. d
[illegible]. — **Grasung**, die,
[illegible]. žolės piówimas. p
[illegible]. *das Vieh zur G. hinaus*
[illegible]s aũt žolės išléisti. *das Vieh*
[illegible]. *hingeben*, galwijùs kám aũt
[illegible]. išdůti.
[illegible]. die. žolės žalùmas.
[illegible]. žolės žalùmo. žãlias kaĩp
[illegible]. der, klónas. žaĩdis. dži
[illegible].
[illegible]. žãlias kaĩp žolė.
[illegible]. ler, žolės šiáudas. *auch*
[illegible].
[illegible]. der. žiógas.
[illegible]. *auch Gras schmeckend*, žolė
[illegible].
[illegible]. ler. žolės wainikas.
[illegible].
[illegible]. ler. (žolės) kirtikas.
[illegible]. die. kiėlė.
[illegible]. *Rasenplatz*, wejà.

Digitized by Google

rasreich, žolėtas. žolė geraĩ apžėlęs.
rassiren, šiaũšti.
ras, grässlich, I) *Adj., hässlich,* baisùs. *entsetzlich, schauderhaft hässlich,* baisùs. *haisingas. schrecklich,* išgąštingas. *gräulich,* biaurùs. tõks baisùs (*od.* biaurùs), kàd širdìs krãtos. *widerlich, ekelhaft,* grafsùs. *ein g. Wetter,* baisùs (*od.* biaurùs) óras. *ein g. Gewitter,* baisìnga (*od.* išgąštinga) perkūnija. — II) *Adv.,* baĩsiai baisingai. išgąštingai. biaũriai. *g. anzusehen,* biaurùs *od.* baisùs (*neutr.,* biaũru; grafsù; baĩsu) žiūrėti.
räulichkeit, die, baisỹbė. biaurỹbė. baisìnumas. išgąštingùmas.
ße, die, ašakà. *voll Gräten,* pìlnas ašakū. ašakũtas. *ein Fisch voller Gräten,* ašakũta žuvis. *die Gräten aus dem Fisch herausnehmen,* ãšakas ìš žuviẽs išriñkti; ašakóti. *eine Gräte ist im Halse stecken geblieben,* ašakà kaklè įstrìgusi.
ulation, die, *Geschenk,* dowanà. *Entlastung,* atlýginimas.
ig, ašakũtas.
ulant, der, *s.* Glückwünscher.
ulation, die, *s.* Glückwunsch.
ulíren, *s.* glückwünschen.
ätscheln, *mit krummen Beinen gehen, hinken.* šleiwóti. *ein Mensch der grätschelnd geht,* kliẽsis, io. *mit krummen Beinen laufend,* kleišióti. *mit breit gespreizten Beinen gehen,* žirglióti. žirglénti. *demin. u. frq.,* -nėti. — **Grätscheln,** das, kliẽsójimas. -jimas. kleišiójimas. žirgliójimas. žirgìmas. žirglinėjimas: *in der Bdtg der Spr. Verba.*
ze, 1) *von der Wolle, von Gänsen,* pìlkas. *Rock,* pilkà šermėgà. *eine g. Gans,* pilkà žąsis. — 2) *graue (graubunte) Erbsen,* pilkì žirniai. — 3) *von Pferden,* šiřmas. 4) *von Menschenhaaren, vom Vieh, ergrauen,* žilas. *g. Haare,* žilì plaukaĩ. *g. Mensch,* žilà galvà. *ein Mensch mit grauem Haupte,* žilgaĩvis. *das Grau des Hauptes,* žilgaĩvis, io. *g. werden,* žilti. *rslt., ganz grau werden,* fužìlti. *beginnen g. zu werden,* fužìlėjęs. *deine Haare werden g.,* tãwo plaukaĩ žỹla. *sie sind g. geworden,* jiẽ yra paſtójẽ. *die Haare haben g. zu werden begonnen,* plaukaĩ prazìlę. *grauer werden,* žilỹn cẽti. *ganz u. gar g. werden,* žilti. *g. Bart,* žilà barzdà. *ziemlich g.,* pilkóas. rainókas. šiřmókas. žilókas.
rbart, der, žilbařzdis, džio.
rbärtig, šu žilà barzdà.
rbel, der, baisỹbė. biaurỹbė. *Abscheu,* nebóda. *das ist mir ein G.,* taĩ mán baisybė; biaurỹbė. nũboda. iš (*od.* dėl) tõ širdìs krãtos. *die G. des Krieges,* kãro šlỹbės.
rbelhaft, *s.* grässlich.
rbelhaftigkeit, die, *s.* Grässlichkeit.
rbescene, die, biaurùs nusidãwimas. *gräulicher Anblick,* biaurùs (*od.* grafsùs; nùbodùgas) įtwilgis, io.

Gräuelthat, die, biaurì piktadėjỹstė.
gräuelvoll, biaurỹbiū pilnas. *gräuelvolle Zeiten,* biaurỹbiū (*od.* biauriū piktadėjỹsczių) pìlnos gadýnės.
grauen, *grau werden, von den Haaren,* žilti. *rslt.,* prazìlti. *ganz grau werden,* fužìlti. *der Morgen od. der Tag graut,* aũšta. *vom ersten hervorbrechenden Lichtschimmer des Morgens:* brėkšta. aušrà aũšta. diẽnà aũšta. šwiẽsa brėkšta. *rslt.,* prabrėkšti. praaũšti (*ein wenig hell werden*). išaũšti (*ganz hell werden*). *als der Tag graute,* diẽnai brėkštant; aũštant. *der Tag hat schon zu g. angefangen,* jaũ diẽnà prabrėškusi. — **Grauen,** das, žilìmas. pra-, fuzilìmas. aušìmas. iš-, praaušìmas. brėškìmas. prabrėškimas. *Tagesanbruch,* aušrà.
grauen, *Abscheu wovor empfinden,* kõ baisėtis. *fürchten,* bijótis. *scheuen,* baidýtis. *ihm graut vor dem Tode,* jìs baĩsis (*auch:* bódzias; bijos) fmerčiės. *mir graut es, daran zu denken,* àš baisiũs (*od.* bódziùs; bijaũsi; mán grafsù) tõ atsimiñti. *nicht thun mögen,* kã (*u.* kõ) wénkti (*v/g*). *Ekel empfinden, z. B. es graut ihm vor dieser Arbeit,* jám tàs dárbas grafsùs. jám grafù dìrpti (*v/b*). — **Grauen,** das, pasibaisėjimas. pasibodėjimas. bijójimas: *in der Bdtg der entspr. Verba. Furcht,* báimė. *Trägheit,* wangùmas. tingėjimas. tingùmas.
grauenhaft, -voll, pasibaisėtinas. kõ pasibaisėti turì. baisùs. grafsùs. nùbodingas. *vgl.* grass, grässlich.
graugelb, pilkaĩ geltónas. *eine g. Gans,* moliùgà žąsis.
grauhaarig, šu žilaĩs plaukaĩs. *auch:* žilū plaukū. žilplaũkis, io.
Graukopf, der, žilgaĩwis, io.
graulich, 1) *ziemlich grau,* pilkókas. rainókas. šiřmókas. žilókas. *vgl.* grau. — 2) *Grauen erregend,* baugùs. baisùs. kõ pasibaisėtis turì. — 3) *Grauen empfindend,* baukštùs. kraupùs. baimingas. kuřs bijosi. *mir ist g. zu Muthe,* mán baũgu. mán kraupu.
gräulich, I) *Adj., Grauen erregend,* baisùs. *entsetzlich,* baisingas. *schrecklich,* išgąštingas. *fürchterlich,* baugùs. *abscheulich, hässlich,* biaurùs. grafsùs. — II) *Adv.,* baĩsiai. baisingai. išgąštingai. baũgiai. grafiaĩ.
Gräupchen, das, krůpẽlė.
Graupe, die, *durch Stampfen enthülsete Gerste,* kriušt̃inė. kriušt̃iẽnė. *ein Graupenkern,* kriušt̃iẽnės krůpà; grúdas. *G. stampfen,* kriušt̃iẽnė kriušti; grústi. *G. mahlen,* kriušt̃iẽnę málti.
Graupeln, die, kriušà.
graupeln, *z. B. es graupelt,* kriušà bỹra; kriñta.
Graupenschleim, der, kriušt̃iẽnės šriubà.
graus, *s.* grässlich, gräulich.

Digitized by Google

Graus, das, 1) *Schutt, Grus, s. dieses.* — 2) *Entsetzen,* išgą̃stis, ies, *m. s.* Grauen, Furcht, Schauder.

graussam, I) *Adj.*, 1) *Grauen erregend,* baisùs. baisingas. *Schrecken erregend,* išgą̃stingas. *g. Schmerz,* baisingas peršulis. *g. Strafe,* baisinga (*od.* skaudinga *d. i. sehr schmerzliche*) korawõnė. — 2) *mitleidslos,* bè pasigailėjimo. bè susimilimo. neĩ jókio pasigailėjimo (*od.* susimilimo) ne-tùrįs. *unbarmherzig,* nemielaßirdingas. nepasigailįs. nesusimìlįtą̃s. — II) *Adv.*, bè pasigailėjimo. bè susimilimo. ne-pasigailėdams. nesusimildams. nemielaßirdingai. baisingai. išgą̃stingai. skaũdźiei. skaudingai. *heftig,* smarkiei.

Graussamkeit, die, *Mitleidslosigkeit,* nesusimilimas. nepasigailėjimas. *Unbarmherzigkeit,* nemielaßirdingỹstė. *Blutgierigkeit,* kraujo troßkimas. *Heftigkeit,* smarkùmas. *Grauenhaftigkeit,* baisingùmas. *Wüthen,* siautimas. smarkãwimas. *G. gegen Jmdn beweisen,* priẽß kã̃ nemielaßirdingỹstę (*od.* nesusimilimą; baisingùmą) išródyti. smarkáuti. *G. des Gemüths,* nepasigailinti (*od.* nemielaßirdinga; nesusimìlįtanti; kraujo trókßtanti) širdis. *grausame That,* baisinga (*od.* bè jokiõs mielaßirdingỹstės išprówyta) nelabỹstė. *seine G. an dem Gefangenen auslassen,* sãwo biauriąję nemielaßirdingỹstę priẽß sugáutąjį išprówyti. *der Feind hat bei uns jede Art von G. verübt,* neprieteliei priẽ músu bè pasigailėjimo wisókius smarkãwimus išprówyjo. neprieteliei priẽ músu lýg kokiẽ źwẽrys smarkãwo.

grauscheckig, žilcźiakis, io.

Grauschimmel, der, širmas arklỹs. *fein bläulich grau,* mėlynßimelis, io.

grausen, *s.* grauen. *es grauset mir,* mán baũgu. mán kraupu. *s. v. a. mir schaudert die Haut,* mán óda širpcźioja. mán širpuliei eĩt peĩ kúną. mán širdis drẽba. *mir stehen die Haare zu Berge,* mán plaukaĩ šiáußias. — **Grausen**, das, baugùmas. širpcźiojimas. širdiẽs drebẽjimas.

grausig, *s.* grauenhaft.

Graveur, der, grawiẽrs.

graviren, 1) *beschweren,* sunkinti. *rslt.,* apsunkinti. — 2) *beschuldigen,* kã̃ káltinti. *schuldig machen,* kaltù darýti. — 3) *stechen, schneiden,* grawiẽrũti. išdùrstyti. išpiáustyti. *auch wohl frq.,* ráižyti. *rslt.,* įráižyti.

Grazie, die, *Anmuth,* meilingùmas. mandagùmas.

graziõs, *s.* anmuthig.

greifen, I) *intr., die Hand wornach ausstrecken, um es zu fassen, bei langsamer Handbewegung,* kõ griẽpti. *frq., umher greifen,* graibýti. graipstýti (*v*b). *wornach den Arm ausstrecken,* kõ siẽkti. *das Kind griff nach dem Licht,* kũdikis griẽbė liktiẽs. *ist bei dem Greifen das Fassen die Hauptsache, so setzt man* twérti. *rslt.,* nutwérti. *z. B. zu den Waffen g.,* ginklùs twérti. *rslt.,* nusitwérti. *greift zu den Waffen,* nusitwérkitė ginklùs. *mit Heftigkeit greifen,* grẽpti (*v*b). *gew. rslt.,* pa-, sugrẽpti (*ergreifen*). *z. B. er griff nach dem Schwerte,* jìs pagrẽbė kárdą. — *uneig., das lässt sich mit Händen g.,* taĩ gali rañkomis cźiũpti (*fühlen, tasten*). *Jmdm unter die Arme g.,* kã̃ gélbėti. kám añt pagálbos prißókti. *Jmdm in sein Amt g.,* į kienõ ùrẽdą kißtis. *rslt.,* įsikißti. *zur Feder g.,* plùnksną nusitwérti; pagrẽpti. *etwas aus der Luft g.,* kã̃ iš niẽko pramanýti. *zu weit g.,* peĩ tolì siẽkti. *die Krankheit greift weiter um sich,* ligà wis tolỹn weĩzias; splẽcźias; plãtinas. *rslt.,* išsisplẽsti. išsiplãtinti. *das Geschwür, die Wunde greift weiter um sich,* skaudulỹs, ronà ẽdasi wis tolỹn. *in einander g., s.* ineinander. — II) *tr., s. v. a. fangen,* 1) *sich zu fangen bemühen,* kã̃ gáudyti. *die Knechte greifen die Pferde auf der Weide,* bernaĩ árklius gáudo añt ganỹklos. — 2) *wirklich u. mit Erfolg fangen, rslt.,* sugáuti. *er hat das Pferd, den Dieb gegriffen,* jìs árklį, wãgį sugãwo. — **Greifen**, das. griẽbimas. graĩbymas. graĩpstymas. twẽrimas. nusitwẽrimas. pa-, sugrẽbimas. cźiũpimas. įsikißimas. išsplẽtimas. išsiplãtinimas. ẽdimas. gáudymas. sugawimas: *in der Bdtg der entspr. Verba.*

greinen, *Zähne fletschen,* išsišiẽpti. *laut weinen,* rẽkti. *lang anhaltend mit od. ohne Thränen weinen,* werkßlénti. — **Greinen**, das, išsišiẽpimas. rẽkimas. werkßlẽnimas.

greis, žìlas. *ziemlich g.,* žílokas. *greiser werden,* žilỹn eĩti. *g. Haare,* žílį plaukaĩ. *g. Haupt,* žilà galwa. *vgl.* grau.

Greis, der, žilis, io. žílgalwis. *ein alter Mann,* senis, io. *ein sehr alter schwacher Mann,* senùtis. *ein hochbejahrter G.,* sẽnas žílgalwis. *G. werden,* pražilti (*G. zu werden anfangen, graue Haare bekommen*). sužilti (*ganz zum Greise werden*). pasẽnti (*alt werden*).

Greisenalter, das, senãtwė. sẽnosios diẽnos.

Greisin, die, žilgalwė. senùtė.

grell, 1) *für das Gesicht, g. leuchtend,* kas per-labaĩ (*od.* per-durnaĩ; per-smarkiei; per-aßtriei) šwiẽcźia. *das ist ein zu grelles Roth,* tàs raudonùmas per-smarkùs. taĩ per-smarkiei raudónas. taĩ per-labaĩ (*od.* per-aßtriei) raũdonůja. — 2) *für das Gehör,* kàs per-labaĩ (*od.* per-smarkiei; per-durnaĩ; piktù balsù) skámba. *mit grelle Stimme schreien,* piktù balsù šaũkti. neßwánkiei (*od.* baĩsiei) šaũkti.

Grenadier, der, granitiẽrs.

Grenadiermütze, die, granitiẽro mùcźia.

Grenzacker, der, rubežìnis laũkas.

Grenzbefestigung, die, rubẽžians aptwẽrimas.

Grenzbewohner, die, parubežìškiei (žmónės).

Grenzdorf, das, parubežìnis kiẽmas.

Grenze, die, 1) *der äusserste Rand eines Landes, Gebietes, grösseren Feldes,*

Digitized by Google

dem Nebenbegriff der Scheidung zweier inander *stossenden Gebiete*, rubẽžius. *die G. dieses Landes*, rubẽžius šiõs ės. *die G. meines Feldes geht bis dort-* rubẽžius mãno laũko eĩt ikì tẽn. *ein d in Grenzen einschliessen*, laũką ap-žiũti. *die G. abstecken*, rubẽžių nu-ikštýti (*ỹg*). *die G. überschreiten*, peř žių eĩti. *rslt.*, pẽreĩti. *die Grenzen s Landes erweitern*, rubežiùs kokiõs ės plãtinti. *rslt.*, išplãtinti. *die Gegend er G.*, pãrubežis, io. *auch:* parubežỹs. bežieĩ. *das Dorf liegt an der G.*, tàs is gùl šalè rubẽžiaus; *auch:* gùl bežỹj. *der Anwohner einer G.*, ru-inkas. *ein Anwohner der Landes-ze*, parubežiškis, io. — 2) *bei andern, kleineren Gegenständen u. ohne den nbegriff der Scheidung*, a) *s. v. a.* e, gãlas. *z. B. diese Zeit hat eine G.*, ziẽšas gãlą tùr'. *dem Kriege eine G.* ti, kãrui gãlą padarýti (*ein Ende mа-der Zeit nach*). kãrui rubẽžių tráukti ltatýti (*der räumlichen Ausdehnung*). *dort ist die G. meines Ackers*, tẽn diřwos gãlas. *der letzte Pfahl an ?.*, galutìnis kũlas. *die letzte Wiese er G.*, galutinė piẽwa. — b) *Rand*, krãštas. *die Grenzen von Amerika*, ikos kraštaĩ (*weniger:* rubẽžiai, *weil durch die Grenzen nicht zwei Län-ete geschieden werden, u. weil* krãštas „*Ufer*" *bedeutet*). *die Gegend an solchen G.*, pakraštỹs. pakraščiaĩ. *in einer solchen G. liegt*, kraštìnis. štinis. — 3) *in mehr uneigentlichen* sarten: *die G. des Lebens*, ámžio *einer Sache eine G. setzen*, kokiám ui gãlą padarýti. *der Gottlosigkeit zen*, bedievỹstei gãlą padarýti. *die r Bescheidenheit überschreiten*, peř ỹštę (peř pakarnỹstės rubežiùs) eĩti. , *z. B. mein Feld grenzt an das e*, mãno laũkas rubežiũjas (*od.* šusi-šu tavũju. *unsre Felder g. aneinan-múšu laukaĩ rubežiũjas. mein Feld an den Fluss*, mãno laũkas eĩt ikì pridur' prič ùpės. *das grenzt an uth*, taĩ jaũ ne-tolì nũ išdykùmo. ũ konè pàts išdykùmas. *vgl.* an-zen.

los, I) *Adj.*, *ohne Grenzen*, bè ũ. neĩ jókio rubẽžiaus ne-tùrįs. *ohne* , bè gãlo. *masslos*, bè miẽrõs. bè 'išmiẽrũjamas. n'išmiẽrũjamai didelis. *dig, ungeheuer*, nešviẽtiškas. *seine cht ist g.*, jõ gõdas bè gãlo; bè . *er litt g. Schmerzen*, jis kentẽjo ẽrũjamus (*od.* bè gãlo didžiùs; bai-didžiùs; nešviẽtiškai didžiùs) škau-is. — II) *Adv.*, bè gãlo. bè miẽrõs. ẽrũtinai. nešviẽtiškai. baisingai.

losigkeit, die, *Grösse ohne Ende*, ilo didelis didùmas. *Masslosigkeit*, nešusiwaĩdymas (*Mangel an Selbstbeherr-schung*). *im Übrigen zu umschreiben.*

Grenzfestung, die, rubežinė fẽštunga.

Grenzfluss, der, rubežinė ùpė.

Grenzgebirge, das, rubežiniei kalnaĩ.

Grenzgraben, der, rubežinė grãbė.

Grenzhügel, der, rubežinis štuĩpas.

Grenzlinie, die, rubẽžius. rubẽžiaus trũkis. *die G. ziehen*, rubẽžių (*auch wohl:* rubẽ-žiaus lýnija) tráukti.

Grenznachbar, der, 1) *der nur durch den Zaun getrennte Nachbar*, šalìtworis (kai-nýmas). — 2) *der Nachbar, dessen Land an das eines Andern angrenzt*, rubẽžininks kaimýnas. *er ist mein G.*, jõ laũkas šũ manũja rubežiũjas. *auch bloss:* kaimýnas.

Grenzpfahl, der, rubežinis kũlas. *s. v. a. Endpfahl*, galutinis kũlas. *Grenzpfähle einschlagen*, kũlũ añt rubẽžiaus įkálti.

Grenzpunct, der, *Grenze*, rubẽžius. *Ende*, gãlas. *vgl.* Grenze.

Grenzsäule, die, rubežinis štuĩpas.

Grenzsoldat, der, rubẽžiaus zialniẽrius.

Grenzstadt, die, rubežinis (*u.* parubežinis) miẽštas. *auch:* parubežiškis miẽštas.

Grenzstein, der, rubežinis akmũ. akmũ rubẽžių pažénklinãs.

Grenzstreit, der, waĩdas dẽl rubẽžiaus. *G. mit Jmdm haben*, šu kũm dẽl' rubẽžiaus waĩdytis; waĩdą turẽti.

Grenzweg, der, kẽlias išilgai rubẽžiaus eĩnąs.

Grenzzeichen, das, rubẽžiaus žénklas.

Grete, *weibl. Eigenname*, Gryta.

Greuel, der, *s.* Gräuel.

Griebe, die, špirgas. krešnùtė.

Griebs, der, *beim Kernobste*, šẽklũ namaĩ.

Grieche, der, Grỹkas. *auch:* Grykõnas.

Griechenland, das, Grỹkų (*od.* Grykõnų) žẽmė. *seltener:* Grykija.

Griechin, die, grỹkiška moterìškė. *auch etwa:* Grykonka.

griechisch, I) *Adj.*, grỹkiškas. *den Griechen ungehörig, durch den Genit.* Grỹkų. *g. Sprache*, grỹkiškoji kalbà. *in g. Sprache sprechen*, grỹkiškai kalbẽti. *das Griechische verstehen*, grỹkiškai išmanýti; mokẽti. *ein Buch in g. Sprache verfassen*, knygàs grỹkiškai šuraašýti. *etwas in's Griechische übersetzen*, kã ĩ grỹkiškąją kalbą išveršti. *griechische Sitte*, Grỹkų būdas. — II) *Adv.*, grỹkiškai. *g. reden*, grỹkiškai kalbẽti.

Gries, der, 1) *grobkörniger Sand, Grand*, žiẽzdros. — 2) *Grütze*, krùpos.

Griesgram, der, šuširaũkėlis. paniùrėlis, io. paniùrakis, io. šurúgėlis, io (*Sauertopf*).

griesgrämlich, *s.* grämlich.

griesig, *grobsandig*, žiẽzdrũtas.

Griff, der, 1) *das* Greifen, *s. dieses. einen kühnen G. thun*, drąšiai griẽpti; twérti. *im G. etwas haben*, kã twérdams (akìs ušsimérkęs *od.* iř tamšõj) išpažinti (*greifend erkennen*). jaũ pirštai iř tamšõj atšiseñk (*die Finger finden sich auch im Finstern zurecht*). — 2) *Handhabe*, rankinė. *Stiel*,

Digitized by Google

kótas. *Henkel an einem Gefäss*, ąſa. *G. am Messer*, kriaunà. *der G. des Schwertes*, kárdo rankinė. — 3) *das Gegriffene, Handvoll*, ſáuja. *so viel als man mit beiden hohlen Händen zusammen an Mehl, Sand, loser Erde etc. erfasst*, rėßkùtės (*Gäpse, Gäspe*). *etwas weniger als eine Handvoll, so viel als man mit drei Fingern befasst*, žiùpſnis, io. *im Allg. auch:* grìpßnis, io (*wohl von:* grębiu).

Griffel, der, *zum Schreiben, gew.:* grìfelis, io. *sonst auch:* wirbals (*Prickel*). plùnkſna (*Feder*). raßýklė (*Schreibinstrument*).

Grille, die, 1) *Heuschrecke*, žiógas. — 2) *Hausgrille*, ſwirplỹs. *die G. schreit*, ſwirplỹs cźirßkia.

Grille, die, 1) *ein seltsamer Gedanke*, dywnà miſlis. dỹwnas paſimìſlyjimas. — 2) *unbegründete trübe, beunruhigende Gedanken, Sorgen*, pìktos miſlys. niękù mìſlys. niękingi rūpeſcźiei. *er hat die wunderliche G.*, jis añt tõs dywnõs miſlių ußſipůlęs. *sich G. machen, G. fangen*, niękingus rūpeſcźius paſidarýti; į galwą iñtis. piktų miſlių paſidarýti. *die G. verscheuchen*, niękingūſius rūpeſcźius (*od.* baugìnancźiąſias; piktąſias miſlis; triudnąſias miſlis) prawarýti; ßaliñ pabaidýti. *Jmdm die G. vertreiben*, kám piktąſias miſlis prawarýti.

Grillenfänger, der, 1) *der seltsame Gedanken im Kopfe hat*, dywnų miſlių gáudytojis. kuřs wìs dywnų miſlių graĩpſto (γ b). — 2) *der sich unnütze Sorgen, trübe Gedanken macht*, kuřs trūdnų (*od.* piktų) miſlių (niękingų rūpeſcźių etc.) graĩpſto. — 3) *ein mürrischer Mensch*, ſuſiraũkėlis. rukßtabařzdis, dźio. ſuniùrėlis.

grillenhaft, *der allerlei sonderbare Gedanken hat*, kuřs añt wiſokių dywnų miſlių ußſipůl. *eigensinnig, sonderbar*, dỹwins. *ein g. Einfall*, dỹwnas ußſipůlims. dỹwnas praſimãnyms.

Grimasse, die, *seltsame Gesichtsverzerrung*, wéido darkùmas. wéido ſuſukìmas. darkùs wéidas. *G. schneiden*, wéidą dařkici ſuſùkti.

Grimm, der, *heftiger Zorn*, (ſkaudùs) pérpykis, io. *lange anhaltender Zorn*, (baiſingas) kerßtas. *gewaltiger Zorn*, (ſmarkùs) narſas. *in G. gerathen*, pérpỹkti. narſingu paſtóti. *seinen G. an Jmdm auslassen*, ſãwo pérpỹkį añt kõ ißléiſti.

grimmen, *z. B. es grimmt mir im Leibe*, mán piřwą dideĩ ſkaũſt; gnýb'; piáuja. *auch:* manę guñbas piáuja. — **Grimmen**, das, baiſùs (*od.* ſmarkùs) ſkaudėjimas; piówimas. *Grimmen im Leibe*, piřwo ſkaudėjimas. *auch:* guñbas (*Kolik*).

grimmig, I) *Adj.*, 1) *leicht ergrimmend, z. B. ein g. Hund*, dideĩ pìktas (*od.* nelàps) ßů. — 2) *heftig ergrimmt*, papỹkęs. pérpỹkęs. įniřßęs. narſingas. *g. werden*, įniřßti. pérpỹkti. *vgl.* Grimm. — 3) *heftig, z. B. g. Kälte*, baiſingai ſmarkùs ßaĩtis, czio. — 4) *mürrisch, sauer, z. B. ein g. Gesicht*, rúſtas (*od.* ſuſiraũkės; ſuſuktas; pìktas) wéidas. *Jmdm ein g. Gesicht machen*, į ką rúſtu (*od.* narſingu) wéidu žiūrėti. — II) *Adv.*, narſingai. ſmarkiai. rūſtaĩ. ſù pérpykiu. ſù narſingu wéidu.

Grimmigkeit, die, piktùmas. nelabùmas. narſingùmas. ſmarkùmas. pérpỹkis. rūſtingùmas. *vgl.* Grimm, grimmig.

Grind, der, 1) *die harte Rinde eines lenden Geschwüres, Ausschlages*, ßaĩ — 2) *der mit harter Rinde versehene Ausschlag selbst*, ßaßaĩ. *böser Kopfschlag*, piktßaßiei. — 3) *Krätze*, niękaĩ.

grindig, *voll Grind*, ßaßũtas. pilns *voll Krätze*, nunìžęs. pilnas niežũ. *g. werden*, nußàßti. *auch:* apßaßti. *ein g. Mensch*, nußäßėlis (*Schimpfwort*). *ein krätziger Mensch*, nunìžėlis (*Schimpfwort*).

Grindkopf, der, nußälėlis, io (*Schimpfwort*).

grinsen, ißſißiępti. *frq.*, ßaipýtis.

grob, I) *Adj.*, 1) *aus grösseren einzelnen Theilchen bestehend, z. B. Wolle, Brot, Mehl, Sand, Geld, g. (aus groben Fäden bestehende) Wand*, kiltas audìmas. — 2) *dick, z. B. Faden*, ſtorà gijà. *g. Span*, ſtorà ſkiautà. *g. Tuch*, ſtóras milas. *g. (schwielige) Hand*, nugrùbuſi rankà. *g. Finger*, nugrùbę pirſtas. — 3) *uneig.*, a) *arg, z. B. ein g. Verbrechen*, ſunkì (*auch:* baiſi; pìktà) dėjỹſtė. *g. Lüge*, biaurùs mẽlas. *g. Irrthum*, biaurùs paklydìmas. *g. Schmähung*, baĩ dařkymas. — b) *roh, unmanierlich, unfein, z. B. g. Sitten*, nemañdagùs (*od.* patõgùs) būdai. *g. Betragen*, nemañdagi (*auch:* ſtambùs) paſi-elgìmas. *ungeschliffen*, neßwánkus. *ein g. Kerl*, neßwánkus rìßkis. *ein gräulich grober Mensch*, ßwánkėlis. *unfein*, ne-dailùs. *eine g. Sprache*, nemañdagi (*od.* ne-dailì) kalbà. *ein g. Scherz*, ne-mañdagi ßtukà. — II) *Adv.*, ſtambiei. ſtoraĩ. kiltaĩ. ſuñkiei. biaũriei. neßwánkiei. nemañdagiei. liei. *g. mahlen*, ſtambiei málti. *so mahlen, dass die Körner nur halb geschrotet werden*, puſiáuſkarda málti. *g. kommen*, kám ſtambiei (*od.* nemandagiei; neßwánkiei) pareĩti. *er macht es zu g.*, jis mán per-durnaĩ dãro.

grobaderig, ſù ſtambiomis gýſlomis. biei gyſlůtas.

Grobheit, die, ſtambùmas. ſtorùmas. rùmas. nemandagùmas. neßwankùmas. dailùmas: *in der Bdtg der entspr. vgl.* grob. *Jmdm Grobheiten sagen*, nemañdagių (*auch:* piktų) žõdžių paſakýti (*Jmdn ausschimpfen*).

Grobian, der, neßwánkėlis. *ein dickhäutiger Mensch, der nach nichts fragt*, ſtoržiebris.

grobkörnig, ſtambùs. *z. B. g. Sand*, bios ſmiltys. *g. Grütze*, ſtambios kr

gröblich, *Adv., d. i. ziemlich grob*, bokaĩ. *recht grob*, dideĩ ſtambiei.

Digitized by Google

s.v.a. grob, s. grob II. *sich an Jmdm g. vergehen*, priëß kã ſtambiei (*od.* biaũriei; ſuñkiei) nuſiżeñkti.

Gröbs, der, *s.* Griebs.

Grobschmied, der, kálwis, io.

Groll, der, *ein tief eingewurzelter Zorn*, pãpykis, io. papykỹs. *Hass*, n'apýkanta. *einen G. gegen Jmdn hegen*, pãpykį (*od.* pikta ßirdį) priëß kã ſawyjè turẽti. priëß kã pỹkti. *einen G. gegen Jmdn fassen*, priëß kã papỹkti. *den G. fahren lassen*, pỹkės liáutis. *sie haben G. gegen einander*, jiẽ ſuſipỹkę. jiẽ tùr' pãpykį priëß kìts kitą.

grollen, *gegen Jmdn*, priëß kã (*od.* añt kõ) pỹkti. *vgl.* Groll haben, hegen.

Groschen, der, grãßis, io. *er hat keinen G. im Vermögen*, jis neĩ grãßio naudõs netùr'.

groschenweise, *z. B. etwas g. bezahlen*, kã grãßieis (*od.* wis tikt põ grãßį) uźmokẽti.

gross, I) *Adj., beinahe in allen Bezichungen wird das deutsche „gross" durch* didis *oder durch das noch gebräuchlichere* (*aber weder der Steigerung noch der emphatischen Form fähige*) didelis *ausgedrückt*, 1) *eig., gross der äusseren Ausdehnung nach, z. B. g. Haus, g. Zahl, g. Reichthum, g. Mensch, g. Baum, g. Berg, g. Fluth etc.*, didis (*od.* didelis) bùtas. didis (*od.* didelis) ſkaĩtlius etc. *g. Schritte machen*, didelius žinkſniùs žeñkti. *gross werden*, didỹn eĩti. *rslt.*, didis paſtóti. *wachsen*, áukti. *rslt.*, uźáukti. *er ist schon gross = erwachsen*, jis jaũ uźáugęs. *g. machen*, didinti. *rslt.*, padidinti. *g. ziehen*, augìnti. *rslt.*, uźaugìnti. — 2) *in mehr uneigentlicher Bdtg, z. B. g. Freude*, didelis dźiaũkſmas. *g. Glück*, didelė palaima. *g. Armuth*, didelė wargingỹſtė. *g. Thaten*, dideli darbaĩ. *g. Augen machen*, akìs atplëßti. *g. Lügner*, didelis (*od.* biaurùs) męlãgis. *die Grossen des Landes*, žẽmės didiẽjiė; *od.* didgalwiei (*die Grosköpfe*); aukßtiẽjiė (*die Hohen*). *ein g. Herr*, didis (*od.* áukßtas) põnas. *ein g. Gelehrter*, dideĩ mokįtas. *Friedrich der Grosse*, Fridrikis (*od.* Fricźius; Pricźkus) didỹſis. *g. thun*, gìrtis (*prahlen*). didźiũtis (*stolz thun*). *er ist darin g.*, jis tamè dalykè didis. — 3) *bei Vergleichungen: grösser*, didẽſnis. *der grössere*, dideſnỹſis. *der grössere od. ältere von zwei Kindern derselben Eltern*, wyreſnỹſis. *der grösseste*, didźiáuſias. didźiáuſis. *od. emph.* didźiáuſyſis. *der grösseste von Allen*, iß wiſũ didźiáuſyſis. *das grösseste von mehreren Kindern der Geburt nach*, wyriáuſyſis. *so gross wie ich*, tõks didelis kaĩp áß. *sehr g.*, labaĩ didelis. *zu g.*, per-didelis. *grösser werden*, didỹn eĩti. *wachsen*, áukti. *er ist grössten Theils auf Reisen*, jis daugiáuſiei añt keliõnės. *diese Bücher habe ich grössten Theils gekauft*, šitàs knygàs áß pagaĩ didźiáuſiąję dãlį pirkaũ. *er ist mein grösster Feind*, jis mãno didźiáuſis nepriẽtelis. jis manę dideĩ ne-keñcźia. *du musst die Sache nicht grösser machen* (*mit Worten*), tù tą dalỹką ne-turì padìdinti. — II) *Adv., sehr*, dideĩ. labaĩ. *heftig*, ſkaũdźiei. *gewaltig*, ſmarkiei. *hoch, erhaben*, aukßtaĩ. *g. denken*, aukßtõs dũmos búti. aukßtaĩ dumóti. *gross thun*, gìrtis (*sich prahlen*). didźiũtis (*stolz thun*). *g. wachsen*, áukti. *rslt.*, uźáukti. *hoch heran wachsen*, dideĩ paáukti. didelis paſtóti.

Grossältern, die, tėwũ tėwaĩ.

grossartig, I) *Adj., herrlich*, ßlowingas. *prächtig*, puikùs. *vornehm*, põnißkas. *hoch*, áukßtas. *gross*, didis. didelis. — II) *Adv.*, ßlowingai. põnißkai. aukßtaĩ. puĩkiei.

Grossartigkeit, die, ßlowingùmas. puikùmas. aukßtùmas. didùmas. *vgl.* grossartig.

grossäugig, ſù didźiomis akimìs. didãkis, io.

Grossbauch, der, didpilwis, io.

grossbäuchig, ſù didźiù pilwù. *ein g. Mensch*, didpilwis žmogùs.

Grösse, die, didùmas. *Höhe*, aukßtùmas. aukßtỹbė. *ein Mann von ausgezeichneter G.*, žmogùs nè bilè kókio (*od.* ne-meñko) didùmo. labaĩ didelis žmogùs. *auch:* žmogùs didźio (*od.* áukßto) ſtomeñs. *die G. des Berges, des Hauses, der Anzahl*, kálno, bùto, ſkaĩtliaus didùmas. *die G.* (*Höhe*) *des Baumes*, mẽdźio aukßtùmas. *G. der Gefahr*, priẽgãdos didùmas. *G. der Liebe*, męilės didùmas. *G. der Kälte*, ßaĩczio didùmas; ſmarkùmas; ſkaudingùmas. *der höchste Gipfel menschlicher G.*, aukßczińuſyſis aukßtùmas žmõgißkos aukßtỹbės.

Grosseltern, die, *s.* Grossältern.

Grossenkel, der, waikũ waikũ waĩkas. *die G.*, waikũ waikaĩ ỉ trẽczią eĩlę.

Grossenkelin, die, waikũ waikũ duktẽ.

Grössenlehre, die, *etwa:* didùmų mókſlas.

grossentheils, pagaĩ didelį dalỹką. *vgl.* gross Nr. 3. daugiáuſiei (*meistentheils*) didźiáuſiei. labiáuſiei (*grösstentheils*).

Grossfürst, der, did-kunigaikßtis, czio. *als Titel:* gróſfirßtas.

Grossfürstin, die, gróſfirßtiċne.

Grosshandel, der, kupczỹſtė iß didźio (wãroma). *G. treiben*, kupczỹſtę iß didźio warýti. iß didźio kupczíauti.

Grosshändler, der, kùpczius iß didźio kupczíaująs. didelis kùpczius.

grossherzig, aukßtõs ßirdiẽs. *s.* hochherzig.

Grossherzigkeit, die, aukßtà ßirdis. ßirdiẽs aukßtùmas. *s.* Hochherzigkeit.

Grossherzog, der, did-ércikis, io.

grossherzoglich, did-ércikißkas.

Grossherzogthum, das, didercikỹſtė.

Grosskämmerer, der, wyriáuſyſis kamárninkas.

Grossknecht, der, wyriáuſyſis (*bei zwei Knechten:* wyreſnỹſis) bérnas.

Grosskopf, der, didgaĩwis, io.

grosskõpfig, ſù didele gálwa. didźiõs galwõs.

grosskörnig, *s.* grobkörnig.

Digitized by Google

Grosskreuz, das, didỹſis krỹžius.
grossmächtig, didgalĩs. didgalìngas. dideĩ galìngas. labaĩ galìngas.
Grossmeister, der, galwà *od.* wyriáuſyſis.
Grossmuth, die, *etwa:* aukßtà ßirdìs. áukßtas ßirdingùmas.
grossmüthig, aukßtõs ßirdiẽs. aukßtaĩ (*od.* dideĩ) ßirdingas. — *Adv.*, ſù áukßta ßirdimì. ſù áukßtu ßirdingumù.
Grossmutter, die, *gew.:* grõſė. groſutė. ſenùtė. ſenóji mamýtė. *genauer:* tẽwo arbà mótynos mótyna.
grossmütterlich, *zu umschreiben.*
Grossnase, die, *ein grossnäsiger Mensch*, didnõſis.
grossnäsig, ſù didele nósimi.
Grossoheim, der, ſenãſis dėdis tẽwo (*od.* mótynos) awýns; dėdis.
grossöhrig, ſù dideliomis auſimis. *ein Grossohr*, didaũſis, io. *eine g. Nadel*, didaũſė (*auch:* didſubinė) adatà.
grossprahlen, dideĩ gìrtis.
Grossprahler, Grossprecher, der, gyrpelnỹs. didźtūrỹs.
Grossprecherei, die, gyrpelnỹſtė. didźturỹſtė.
grossprecherisch, *s.* prahlerisch.
Grossstädter, der, dìdžio miẽſto žmogùs. didmiẽſtißkis, io.
grossstädtisch, pagaĩ didźiũ miẽſtu būdą. *g. Sitte*, didźiũ miẽſtu būdas. būdas, kõks jìs didźiũſė miẽſtũſe rañdamas.
Grosstante, die, tẽwo (*od.* mótynos) awỹniėnė; dėdiėnė.
grösstentheils, *z. B. die Bäume sind g. alt*, mėdźiai pagaĩ didźiáuſiąją dãlį ſenì. *meistens*, daugiáuſiai. labiáuſiai. *z. B. ich bin g. zu Hause*, àß daugiáuſiai namiẽj.
Grossthat, die, didis ßlowìngas dárbas.
Grossthuer, der, didź-tũris, io. *vgl.* Prahler.
Grossthuerei, die, didź-turỹſtė.
grossthuerisch, didźtūrißkas. — *Adv.*, -ai.
grossthun, *prahlen*, gìrtis. *stolz sein*, didźiũtis.
Grossvater, der, tẽwo (*od.* mótynos) tẽwas. *aber auch:* ſenàſis tėtýtis. ſenùtis, cźio. groſùtis, cźio. groſùks.
grossväterlich, *z. B. das g. Haus*, bùtas, kurĩ tẽwo (*od.* mótynos) tẽws turėjęs.
Grossvaterstuhl, der, ſẽnojo (*od.* ſenùcźio) krãſė; ßtúlė.
Grotte, die, daubà.
Grübchen, das, *auf der Wange*, dũbùtė.
Grube, die, *jede (lochartige) gegrabene od. nichtgegrabene Vertiefung*, dũbė. *eine G. graben*, dũbę kàsti. *rslt.*, ißkàsti. *in eine G. fallen*, į dũbę ịpùlti. *wer Andern eine G. gräbt, fällt selbst hinein*, kàs kám kitám dũbę kãſa, pàts į tą ịpũla. *eine G. zur Aufbewahrung von Kartoffeln*, rūſỹs. *das Grab*, dũbė. *in die G. fahren*, į kapùs pareĩti. põ žemė pareĩti.
Grübelei, die, (rupeſtìngas) miſlinėjimas. *unnütze G.*, nũprõſnas miſlinėjimas.
grübeln, (rupeſtìngai) miſlinėti.
Grubenbau, der, rūdkaſis, io.
Grubenlampe, die, rūdkaſiũ liampa.
Grubenwerk, das, rūdkaſis, io.
Grübler, der, kuŕs wis bė reĩkalo rupeſtingai miſlinėja.
Gruft, die, *tiefe Grube*, daubà. *Grab*, dùb *vgl.* Grab. *ausgemauerte gewölbte Gra stätte*, ſklėpas.
Grummet, Grummetheu, das, atólas. *hauen*, atólą kiřſti.
grün, I) *Adj.*, 1) *eig., von der Farbe*, žalì *g. Wiese*, žalià piẽwa. *g. Baum*, žãlias mẽ *der g. Donnerstag*, žaliãſis Ketwẽrg *ziemlich g.*, žalókas. *g. schimmern*, žali *g. werden*, pažaliũti. *hell g.*, ſwiẽſiai žali ßwiẽs-žalis. *dunkel g.*, tamſ-žalis. *g. färben*, ką žaliaĩ parwũti. — 2) *unr frisch, z. B. g. Holz*, žalià málka. *g.* (*u unreifer*) *Apfel*, žãlias óbůlas. *sprw., J g. sein*, kám liñkęs búti. *ich kann keinen g. Zweig kommen*, àß ne-galė gáuti; añt kójų pareĩti. — II) *Adv.*, *z. B. etwas g. färben*, ką žaliaĩ par
Grün, das, *z. B. das G. eines einer Wiese*, mẽdźio, piẽwos žalùm *lieber:* žaliãwimas (*das Grünen*). *grüne Stelle*, žalumà. *im Grünen spa gehen*, añt žalumõs (*od.* añt žaliũ žaliõj gìrioj etc.) paſwáikßczioti.
Grund, der, 1) *die unterste Fläche hohlen Gefässes, hohlen Körpers, Fl etc., Boden*, dùgnas. *der G. des M* júriũ dùgnas. *G. finden*, dùgną rãſti. *zum G. reichen*, iki dùgno siẽkti. *der A fasst G.*, iñkars twẽria gruñta *od.* dù *das Schiff blieb auf dem G. sitzen*, ši añt ſeklumõs užběguſi añt dùgno uſiklì *etwas auf den G. versenken*, ką añt dù gramzdìnti. *rslt.*, nugramzdìnti. *ein S in den Grund segeln*, šiẽpį añt jõs bėgdams nugramzdìnti. *ein Schiff in G. bohren*, šiẽpį (prakiùrindams) gramzdìnti. *einer Sache auf den G. k men*, kókį dalỹką nũgruñcźiei išjẽſ *von G. der Seele*, iš širdiẽs dùgno. *Herz ist von G. aus verdorben*, jõ ši į pleñtą ſupũſtyta. *etwas aus dem G. stehen*, ką nũgruñcźiei išmanýti. *Krankheit von G. aus heilen*, kókią nũgruñcźiei išgýdyti. — **zu Grunde ge** *eig.*, (añt dùgno) nugriũſti. — *u verderben*, praũlti. *umkommen*, pra *von einer Familie, von einem Lande, sonders in Rücksicht auf die Vermö verhältnisse, zu Grunde gehen*, ſuteĩ *verschwinden, zu Nichte werden*, ſun *man kann ihn doch nicht zu G. g lassen*, ne-galì jį į prãpulti padũti. galì jám prapùlti dũti. — **zu Grunde rich** *eine Sache*, kókį dáikta į pleñta ſupũ *zerstören, vertilgen, z. B. eine Sta G. richten*, miẽſtą į pleñtą išpũſtyti. *Person zu G. richten*, ką į pleñta

Digitized by Google

pūſtyti. kã ĩ prāpultį wèſti. *rslt.*, ĩwèſti. *auch:* biedningu padarýti (*elend machen*). wargingu padarýti (*arm machen*). *das Land ist durch den Feind zu Grunde gerichtet*, nepriėteliei žėmę išpūſtyję (*verwüstet*); biedninga padārę (*elend gemacht*). *seine Gesundheit zu G. richten*, ſãwo ſweikãtą ſupūſtyti; patrõtyti. — **im Grunde**, *s. c. a.* „*eigentlich*“, iš tiėſõs. tiėſą ſãkant. iš tikro apmąſtant; apdumójant. — 2) *Acker*, *Feld*, laũkas. *jetzt auch:* gruñtas. *auf welchem Grunde wächst nichts*, añt tókio gruñto niẽko n'áuga. *er ist auf seinem G. u. Boden*, jis añt ſãwo gruñto. *Jmdn von seinem G. u. Boden vertreiben*, kã jõ gruñto prawarýti. *liegende Gründe*, nekaĩ. gruñtai. gruñtſtukiei (*Grundstücke*). — 3) *Schlucht*, *Thalgrund*, daubà. *Thal*, lakė. *eine durch Erdsturz entstandene Schlucht*, griowà. — 4) *Basis*, *worauf etwas ruht*, *z. B. der untere Theil einer Säule*, ſtulpo apaczià. *die Grundfläche der Säule*, pãdas. *das Fundament eines Gebäudes*, pamatà. *einen G. zum Hause legen*, bùtui pãmatą dėti. *rothe Blumen auf grünem G.*, raudónos kwiėtkos añt bálto laũko. — *uneig.*, *er hat in dieser Wissenschaft guten G. gelegt*, jis ſitamè mókſle gruñtą dėjoſi. *od. lieber:* jis ſitą mókſlą gaĩ (*od.* ſaũniei) pradėjęs. *er hat den Grund zu meinem Glücke gelegt*, jis mãno laimai gruñtą dėjo. jis mãno palaimos ſiją padārė. *ein Haus von G. aus aufbauen*, bùtą iš pamatõs (*od.* nů apaczių̃s) ſtatýti. *etwas von G. aus zerstören*, kã pilnėtą išpūſtyti. *etwas zum G. legen*, añt kõ guldýti; ſtatýti. *wir wollen die Schriftworte unserer Betrachtung zum G. legen*, mẽs ſitùs ſwenẽtojo rãſto žodžiùs apmąſtýſim. mẽs iš ſitũ žõdžių išſim. mẽs ſãwo apmąſtymą iš ſitũ žodžių imſim; añt ſitũ žõdžių guldýſim. *er versteht sein Handwerk aus dem G.*, ſãwo remėſtą nůgruñcziei išmãno. *im G. wirst du wohl Unrecht haben*, iš tikro mąſtant tù teiſýbę ne-turėſi. — 5) *Entstehungsgrund*, *Beweggrund*, *Ursache*, *z. B. das ist der G. seines Elendes*, taĩ priėžaſtis wargų. iš tõ atſi-eĩt jõ wargaĩ. *das hat seinen G. in seiner Trägheit*, taĩ atſi-eĩt jõ wangùmo. *das ist der G., warum er nicht kommt*, jis tõdėl n'ateĩt. taĩ priežius, kodėl jis n'ateĩt. *ich thue es aus G.*, àš taĩ daraũ iš tõs priėžaſtiės. *triftige Gründe*, ſwarbùs priėžaſcziei. *ohne G.*, be priėžaſtiės. be reĩkalo. priėžaſtiės turėdams. *ich habe keinen G. zu eilen*, ne-turiù neĩ jókio priėžaſczio, kodėl ſkubintis. *einen G. wovon anführen*, kókio dalýko priėžaſtį pridůti; paſakýti. *ich thue es aus Gründen nicht*, àš priėžaſczių turiù, kodėl taĩ ne-daraũ. *Gott ist der G. alles Seins*, Põns Diẽws yrà wiſtas (*od.* werſmė; ſutwėrtojis) wiſo tõ, kàs yrà. wiſì daiktaĩ tùr Diewyjė ſãwo būtybės gruñtą. *seine Angaben scheinen G. zu haben*, jõ pridawìmai ródos tiėſõs gruñtą tùrį. — 6) *Beweisgrund*, išródymas (*Beweis*). *z. B. mit Gründen streiten*, išródymu priwėzdams giñczýtis. *od. etwas mit Gründen widerlegen*, gruñtù priwėzdams išródyti, kàd kiẽnõ kalbà netiėſà. *Gründe für seine Meinung anführen*, gruñtù añt išródymo ſãwo miſlių priwèſti. *Gründe für u. wider etwas aufstellen*, gruñto ùž kã beĩ priėß kã priwèſti.

Grundartikel, der, gruntìnis (*od.* wyriáuſis) dalýkas.

Grundbedeutung, die, *eines Wortes*, gruntìnis išſimãnymas (*od.* pažénklimas) kókio žõdžio.

Grundbedingung, die, wyriáuſysis išſiderėjimas.

Grundbegriff, der, gruntìnis išſimãnymas.

Grundbesitzer, der, žmogùs ſãwo laũką (*od.* úkį; bùtą) tùrįs. *Hofbesitzer*, *Bauernwirth*, úkinimas. *gew.:* gatſpadõrius *od.* gaſpadõrius (*Wirth*). *Gutsbesitzer*, dwárponis, io. *Eigenkäthner*, butélninkas. *Hausbesitzer in der Stadt*, miėſczionìs ſãwo bùtą tùrįs. *auch:* bùtininkas.

Grundblei, das, *s.* Senkblei.

grundböse, ſkaũdziei (*od.* wiſái) nelãbas. dideĩ nelabõs širdiės. *s.* bösc.

Grundcapital, das, *zinsentragendes Geld*, kaptõlė. ſtãmas. trėſu neßantiėjię piningaĩ. ußtrėſójami piningaĩ.

grundehrlich, wiſaĩ wiėrnas. tikraĩ wiėrnõs širdiės.

Grundeigenthum, das, kám priklaũſąs gruñtas. laũkas. bùtas.

Grundeigenthümer, der, *s.* Grundbesitzer.

Grundeis, das, *das auf den Strömen sich schwimmend bildende neue Eis*, yžià. *das G. geht*, yžià eĩt.

Gründel, **Gründling**, der, grùžas.

gründen, I) *tr.*, *etwas worauf*, kã añt kõ gruntawóti. *ein Gebäude auf einen Felsen g.*, budawõnę añt ůlõs gruntąwóti; ſtatýti; kùrti; budawóti. *rslt.*, paſtatýti. pakùrti. pabudawóti. *ein Königreich g.*, karalỹſtę gruntawóti. *er hat seine Wohlfahrt auf Fleiss gegründet*, jis ſãwo palaimą añt ſtropùmo gruntawójęs. — II) *r fl.*, *sich auf etwas g.*, añt kõ guldýtis; remtis. *z. B. du gründest dich mit deiner Hoffnung auf seine Zusage*, tù guldaĩſi (*od.* remiėſi) ſù ſãwo nuſitikėjimu añt jõ pažadėjimo. tù guldaĩ ſãwo nuſitikėjimą añt jõ pažadėjimo. *die Erhaltung des Friedens gründet sich auf die Weisheit des Königs*, pakãjaus išlaĩkymas ſtów' (*steht; beruht*) karãliaus išmintyjė. — **gegründet**, *z. B. die Sache ist g., d. i. bestimmt wahr*, tàs dalýkas tikraĩ tiėſà. *ich habe g. Hoffnung*, *das der Friede erhalten bleibt*, àš turiù gẽrą gruñtą tikėti, kàd pakājus išlikſęs. *er hat g.*

Digitized by Google

Ansprüche darauf, jìs tõ gál' ſù teiſybė praßýti. *s.* gegründet *auch besonders.* — **Gründung,** die, gruntawójimas. kúrimas. pakúrimas. ſtãtymas. guſdymas. ſtowėjimas: *in der Bdtg der entspr. Verba.*

Gründer, der, gruntawótojis. kuŕs kã gruntawójęs; ſtatſęs; pakúrės etc. *vgl.* gründen.

grundfalsch, wiſái netìkras. *s.* falsch. *ganz unwahr,* wiſái ne-tiėſà.

Grundfarbe, die, gruntìnis párwas.

grundfest, wiſái driútas. wiſái twirtas.

Grundfeste, die, *Fundament,* pamatà. *der untere Theil,* apaczià. *ein Haus, einen Berg aus seinen G. reissen,* bùtą, kálną iß jõ apaczíų plėßti. — *uneig., die G. des Reichs zerstören,* kãralỹſtės twirtybės (*od.* gruntùs; pãmatas) ißpũſtyti. *das ist die G. unserer Wohlfahrt,* añt tõ gruntawójas (*od.* guſdos) múſų paláima. taĩ gruñtas múſų paláimos.

Grundfläche, die, *die Fläche worauf etwas steht,* pãdas. (apaczíõs) gruñtas.

Grundgedanke, der, gruntìnė (*od.* wyriáuſioji) miſlìs.

grundgelehrt, nůgruñczìei (*od.* labaĩ) mokįtas.

Grundgesetz, das, gruntìnis ſtãtymas.

grundgütig, dideĩ meilìngas.

Grundherr, der, gruñto põnas.

grundiren, *ein Bild,* moliawõnės gruntiniùs párwus moliawóti; ußtèpti.

Grundlage, die, 1) *Fundament,* pamatà. *der unterste Theil,* apaczià. *Grundlegung,* gruñto (*od.* apaczíõs; pamatõs) dėjimas. — 2) *uneig.,* gruñtas. *z. B. die G. aller Ordnung im Staat ist das Recht,* gruñtas wìſo dawãdo karalỹſtėje yrà teiſybė. *das dient mir zur G. bei meiner Untersuchung,* añt tõ ãß ſtataũſi ſãwo ißjėßkójime. *vgl.* Grund.

Grundlegung, die, pamatõs (*od.* gruñto) dėjimas. *bei der G.,* pãmatą (*od.* gruñtą) bè-dedant.

Grundlehre, die, gruntìnis (*od.* wyriáuſyſis) mókſlas.

gründlich, I) *Adj.,* gruntìngas. *scharf, genau,* aßtrùs. *z. B. g. Kenntniss,* gruntìnga paźintìs. *er hat davon keine g. Kenntniss,* jìs tą dalỹką nůgruñczìei (*od.* gruntìngai; tikraĩ; pilnaĩ) ne-paźíſta. *es fand eine g. Untersuchung statt,* aßtrùs (*auch:* gruntìngas) ißjėßkójimas nuſìdawė. czià tãpė wiſlãb aßtrieĩ (*od.* nůgruñczìei) ißjėßkóta. *g. Denker,* gruntìngas miſliñczius. *ein g. Denker,* dideĩ (*od.* nůgruñczìei; gruntìngai) mokįtas žmogùs. — II) *Adv.,* nůgruñczìei. gruntìngai. aßtrieĩ. *bibl.:* wiſißkaĩ. *eine Krankheit g. heilen,* kókią lìgą nůgruñczìei ißgýdyti. *etwas g. untersuchen,* kã aßtrieĩ (*auch:* nůgruñczìei) ißjėßkóti. *etwas g. erklären,* kã nůgruñczìei (*od.* gruntìngai) ißdawãdyti. *etwas g. verderben,* kã ĩ pleñtą ſupũſtyti.

Gründlichkeit, die, aßtrùmas. gruntingùmas. nůgruntingùmas, *doch meistens zu umschreiben, z. B. er beweist grosse G. im Denken,* jìs ißródo dìdį nůgruntingùmą (*od.* aßtrùmą) mìſlyjime. *od. lieber:* jis ißródo, kàd jis dideĩ aßtrieĩ (*od.* nůgruñczìei) mìſlyjąs. *die G. des Beweises,* aßtrùs ißródymas. *bei der G. der Untersuchung,* dideĩ aßtrieĩ ißjėßkant. *mit G., s.* gründlich.

Gründling, der, *ein kleiner Fisch,* grúzd

Grundlinie, die, gruntinė lýnija. *die untere Linie,* apatìnė lýnija. *die erste Linie,* pirmutinė lýnija.

grundlos, I) *Adj.,* 1) *eig., bodenlos,* dùgno. *das Meer ist hier g.,* júrės czión bè dùgno. júrės czión ne-tùr dùgno. *g. Tiefe,* bedùgnis, io. *ein g., d. i. aufgeweichter, ausgefahrener Weg,* įmùrės kėlias. — 2) *uneig.,* a) *unmesslich, z. B. g. Liebe u. Barmherzigkeit,* n'ißmiėrótina méilė ir miėlaßirdingỹſtė. b) *ungegründet, z. B. g. Furcht,* beĩmi reĩkalo; bè tikrõs priėžaſtiės. *eitel,* niėkingas. *erdichtet,* pramanýtas. ne-tiėſà. *das Gerücht ist g.,* tà paſ pramanýta; ne-tiėſà. — II) *Adv.,* *messlich,* n'ißmiėrótinai n'ißmãſtomai. *gegründet,* bè reĩkalo. bè priėžaſtiės. tìkro gruñto.

Grundlosigkeit, die, *z. B. die G. des Ma* júriù n'ißmiėrótina gilỹbė. júriù bed io. *die G. des Weges, zu umschre* įmùrės kėl's. *die G. der Barmher Gottes,* Diẽwo miėlaßirdingỹſtės n'ißm tina gilỹbė. *die G. des Gerüchts wurde gleich erkannt,* kàd ßità paſkálba manýta ẽſanti, bùwo tũjaũ regima. grundlos.

Grundmauer, die, apatìnis (*od.* grunt múras.

Grundpfeiler, der, *s. v. a. Hauptstütze,* riáuſyſis rañtis.

Grundriss, der, 1) *der G. eines Geb* nuźénklinimas gruñto kokiõs budaw *den G. eines Gebäudes machen,* k budawõnės gruñtą nuźénklinti. — 2 *einer Wissenschaft,* triumpas nuźén mas kókio mókſlo. *kurze Zusammenfas* triumpas ſuglaudìmas.

Grundsatz, der, 1) *in der Philosophie, thematik,* pirmutìnis gruñtas. *ein G.,* pirmutiniųjų gruñtų. — 2) *allgemein stimmende Regel des Denkens, Verhal* dawãdas (*Ordnung*). *Gesinnung, d leitender Gedanke,* tokià miſlìs. *z. B. ist mein G.,* tokià mãno miſlis; dùm teĩp miſlyju; dùmóju. taĩ mãno daw àß teĩp (*od.* pagaĩ tą dawãdą) liùbia ryti. taĩ tàs dawãdas, pagaĩ kurĩ àß daraũ. *er ist seinem G. untreu gew* jìs nů ſãwo miſliẽs (*od.* dùmos) atſ atſìkreipė. jìs ſãwo dawãdui newiėrnas ſtójo. *er handelt nach festen Grunds*

Digitized by Google

jis elgias pagal štipriùs dawadnìngus (*od.* twirtaĩ apdúmótus) apší-ėmimùs. *ein Mann von festen G.*, žmogùs twirtũ apší-ėmimũ; twirtõs ßirdiẽs; twirtõs dũmos; *auch kurz:* twirtas žmogùs. *ein Mann von strengen G.*, žmogùs aßtriõs (*od.* teisiõs) dũmos. *bei seinen G. beharren*, priẽ (*od.* añt) sãwo apdúmótu iř štatýtu apší-ėmimu (*od.* dawãdu) pasilikti. *seine G. sind schlecht*, jõ ßirdiẽs apší-ėmimai, kuriùs jis pasidãręs newertingi. *ein Mensch ohne feste G.*, žmogùs bė dawadningũ twirtũ apší-ėmimu. netwirtas žmogùs. žmogùs netwirtõs ßirdiẽs. *ich habe mir das zum G. gemacht*, aß tą twirtą dawãdą pasidariaũ.

Grundschlecht, wisái nenáuts (√d). wisái newertingas. *vgl.* schlecht.

Grundsprache, die, kalbà, kuriojė kókios kitõs pirmiáusiei raßýtos.

Grundstein, der, gruntìnis (*od.* pamatìnis) akmũ. *der unterste Stein*, apatìnis akmũ. *den G. zum Hause legen*, gruntìnį (*od.* pamatìnį; apatìnį; pirmutìnį) akmenį bùtui dėti.

Grundsteuer, die, laũko czýžia. gruñtczýžia. czýžia nũ laũko; nũ gruñto.

Grundstoff, der, gruntìnis dalýkas, ìß kuriõ kitì daiktas sugláustas; štów.

Grundstrich, der, štoràsis (kõkio raßýtojo rãdzio) brũkis, io. gruntìnis brũkis, io.

Grundstück, das, *allg.*, gruñtštukis, io. *ein kleines Land- od. Bauergut*, úkis, io. *ein grosses Landgut*, dwãras (*Hof*). *Haus in der Stadt*), bùtas.

Grundsuppe, die, pãdugnės, ių.

Grundtext, der, *d. i. Grundschrift*, raßẽjo raštiẽs (*Plur.* raßẽjų paczių) raßýtiėjiė šodžiai. *auch wohl:* gruntìnis rãßtas.

Grundton, der, gruntìnis baĩsas.

Grundursache, die, wyriáusýsis (*od.* gruntìnis; pirmàsis; tikràsis) priėžastìs, iės.

Grundwesen, das, *einer Sache*, patì tikróji pùtýbė kókio dáikto.

Grundzins, der, gruñtczýžė.

Grundzug, der, 1) *eig., s.* Grundstrich. — 2) *uneig., z. B. der G. seines Charakters ist Milde*, gruntìnis dalýkas jõ širdiẽs dũmos yrà lengwùmas. gruñtas jõ širdiẽs dũmos yrà lengwùmas.

Gründonnerstag, der, žaliàsis ketwerĩgas.

Grünen, *grün sein, grün schimmern*, žaliũti. *grünen und blühen*, žaliũti iř žydėti (*auch uneig.*). — **Grünen**, das, žaliãwimas.

Grünfutter, das, *zum sofortigen Verfuttern gemähtes Gras*, ßičkas.

Grüngelb, žalieĩ geltónas. prõ žãlį geltónas.

Grünkohl, der, žalià lapiẽnė.

Grünkraut, das, lapiẽnė.

Grünlich, žalókas. *g. gelb*, žalieĩ geltónas. prõ žãlį geltónas. *blassgrün*, ßwiẽs-žalis.

Grünspan, der, wãrio rūdys. pawariãwimas. *der Kessel ist voll G.*, kãtils pawariãwęs. *eine Speise, die nach Kupfer, d. i. nach Grünspan schmeckt*, pawariãwęs waĩgis.

grunzen, *vom Schweine gesagt*, kriũkti. *frq. kurz abgebrochen g.*, krukšẽti. *von Menschen, Thieren:* kriõkti. — **Grunzen**, das, kriũkimas. kriokìmas.

Gruppe, die, *Haufen von lebenden Wesen*, puĩkas. *auch:* krūwà. *von nicht lebenden Wesen:* krūwà (*niemals:* puĩkas). *Anzahl*, šaĩtlius. *ein kleiner Haufen, Häufchen*, pulkẽlis. *es standen hin u. her Gruppen von Sprechenden*, ßẽn iř tẽn štowẽjo pulkẽliei kalbancziųjų. *eine G. von Inseln*, šalų krūwà. *eine G. von Bäumen*, mẽdžių krūwà; gõjus. kelì kruwõj štowį mẽdžiei.

gruppenweise, pulkaĩs. krūwomìs. *vgl.* Gruppe. *die Leute standen g.*, žmõnės štowẽjo wìs põ kelìs; *auch:* wìs pulkẽlieis; wìs kruwomìs (*auch:* wìs põ pulkeliùs; wìs põ kelìs) šušištójė.

gruppiren, *etwas*, kã į krūwelės šudawãdyti. *sie g. sich*, jiẽ šušiójа (*od.* šusi-eĩt; šusidawãdyja etc.) į krūwelės; wìs põ kelìs. — **Gruppirung**, die, šudawãdyjimas į krūwelės; wìs põ kelis.

Grus, der, *Schutt*, ßiurmulieĩ, ių. *Stein- u. Kalktrümmer*, trupuczieĩ. štrañgaliei.

Gruss, der, *das Grüssen*, šweĩkinimas. *G. bringen von Jmdm*, labũ diẽnũ nũ kõ parnèßti. *bringe ihm von mir einen G.*, dũk jám nũ manęs labàs diẽnàs. *vgl.* grüssen. *ich bekam von ihm einen G., unmittelbar*, jis manė šweĩkino. *od. wenn es durch Handgeben geschah*, jis manę pašweĩkino. *ich bekam von ihm durch Jmds Vermittelung einen G.*, jis mán paršiuntė labũ diẽnũ.

grüssen, *Jmdn*, kã šweĩkinti. *rslt., besonders durch Handgeben*, pašweĩkinti. *sie grüssten sich gegenseitig*, jũdu pašišweĩkino. *grüsse ihn von mir herzlich*, dũk jám nũ manęs ßirdingas labàs diẽnàs. *grüsse ihn in meinem Namen*, šweĩkink jį mãno waĩdan. dũk jám nũ manęs labàs diẽnàs. *als Grusswort wird meistens gebraucht:* šweĩks. *fem.* šweikà. *Pl.* šweikì. *fem.* šweĩkos. (*Genus u. Numerus auf den Gegrüssten nicht auf den Grüssenden bezogen.*) *Der Ankommende sagt beim Eintritt in's Zimmer* lãbą diẽną! *od.* Diẽwė, paděk! *in manchen Gegenden* padẽdaus! (*Verstümmelung aus* paděk Diẽws!) *dann spricht er, indem er jedem der Hausgenossen die Hand reicht, jedesmal zugleich:* šweĩks, *f.*, šweikà, *und erhält dafür den Gegengruss:* dẽkui (*danke*), šweĩks parẽjęs. *Beim Abschiede grüsst der Fortgehende mit:* šù Diẽwù! *u.* pašilìk šweĩks. *worauf die Erwiederung:* dẽkui; keliáuk šweĩks. *Beim Begegnen auf der Strasse grüsst man gleichfalls mit:* lãbą diẽna; Diẽwė, paděk, *resp.* padiẽdaus, *jedoch so nur aus der Ferne, worauf die Erwiederung* dẽkui *folgt. Tritt man einander näher, so wird gleichfalls die Hand mit „*šweĩks!“ *gereicht, wo der zuerst Gegrüsste erwiedert:* šweĩks tù pàts. *Des*

Digitized by Google

Morgens grüsst man sich gegenseitig mit: làps rýts (*wohl Abkürzung von* Diewė, dūk labùs rýtus)! *u.* ſweĩks išmiėgójęs, *nach dem Essen mit:* ſweĩks pawálgęs. *Beim Zutrinken grüsst man gleichfalls mit* ſweĩks, *worauf mit* gérk ſweĩks, *od.* ſweĩks tù pàts *erwiedert wird.* — **Grüssen,** das, ſwéikinimas.

Grütze, die, *grobgemahlenes Getreide, grobkörniges Mehl,* krūpos. *die daraus gekochte Speise,* krūpos, *in manchen Gegenden:* grùczia. *der hat G. im Kopfe, d. i. ist klug,* tàs tùr' ſmageniū galwojė.

Grützwurst, die, krūpinė deßrà.

gucken, *s.* sehen.

Guckguck, der, geguźė. *guckguck rufen,* kukūtė. *der G. ruft,* geguźė kukūja.

Guckkasten, der, *etwa:* paſiźiūrėjimo ſkrỹnė (ſù wiſokieĩs ābrozais).

Guirlande, die, wainìkas. lāpū (*od.* kwiėtkū) pynė.

Gulden, der, *eine Münze im Werth von 10 Silbergroschen od.* 1/3 *Thlr.,* áukſinas. *ein halber G.,* pusáukſinas.

gülden, I) *Adj., gew. durch den Gen. des Sbst.* áukſas *zu übersetzen, z. B. ein g. Löffel,* áukſo ßáukßtas. (*Not. Das Adj.* áukſinas *wird weniger gebraucht, weil es die Bdtg des Subst. „Gulden" angenommen hat.*)

gültig, 1) *einen bekannten Werth habend,* geliūjąs. *ist g.,* geliūja *u.* giliūja. *dies Geldstück ist nicht mehr g.,* tàs pìningas jaũ ne-geliūja; n'ìmamas; ne-tiñka. tą pìningą ne-priima. *g. Geld,* geliūją piningaĩ. *auch:* ìmamì piningaĩ. *der Thaler ist voll-g.,* tàs dóleris ſãwo pìlną weřczią tùr'. — 2) *in Kraft stehend, z. B. das Gesetz ist noch g.,* tàs įſtātymas dár geliūja; giliūja. *das Versprechen ist nicht g.,* tàs pažadėjimas ne-geliūja; peř niėką. *ein g. Befehl,* geliūjąs paliėpimas. *g. machen,* ką geliūjancźiu padarýti. — 3) *tauglich,* tiñkąs. *eine g. Entschuldigung vorbringen,* tiñkancźiei atſitéiſinti. tiñkanti atſitéiſinimą dūti. *gütig sein,* geliūti. tìkti. *ein g.* (*od. glaubhafter*) *Zeuge,* geliūjąs (*od.* ìßtikimas) liùdininkas. *ein g. Zeugniss geben,* ìßtikimą (*od.* geliūjanti; tiñkanti) liùdymą dūti. — *Adv.,* geliūjancźiei.

Gültigkeit, die, geliãwimas. giliãwimas. *vgl.* gültig.

Gummi, das, *Harz, z. B. vom Kirschbaum,* ſakaĩ. *das arabische, elastische etc. G.,* gùmja.

Gunst, die, 1) *wohlwollende Gesinnung, Huld, in der Schriftsprache* loſkà. *sonst gew.:* lockà. *Geneigtheit,* liñkuſi ßirdìs. ßirdiẽs prilinkimas. locningùmas. *Liebe,* méilė. *Gnade,* malónė. *Güte,* meilingùmas. *Wohlgefallen,* paſimėgìmas. *du stehst bei ihm in hoher G.,* tù priė jõ ſtówi malónėje; didźiojė lockojė. jìs tawimì dideĩ paſimėkſta (*V g*). jìs táw labaĩ liñkęs; labaĩ locnùs; locnìngas. *in Jmds G. kommen,* kiėnõ lõcką įgýti. pàs kã į lõcka (*od.* į malónę) pareĩti. *die G. verlieren,* lõcka pamèſti; prapùldyti. *sich in Jmds G. einschleichen,* į kiėnõ méilę įſilaižýti; įſimilikanti; įſimeiláuti. *Jmdm G. erzeigen,* kàm kókią méilę (*od.* lõcką) ißródyti. *Jmdm seine G. schenken,* kàm locningų paſtóti. *es geht hier Alles nach G., nicht nach Verdienst,* ßiczion wiſlāb eĩt pagaĩ ßirdiẽs linkìma (*od.* pagaĩ lõcką; pagaĩ paſimėgìmą), nè pagaĩ peĩnymą. *nichts nach G. thun,* niẽko ne-darýti aĩ põ wiẽnu aĩ põ antrù eĩdams. — 2) *Nutzen, z. B. etwas zu Jmds Gunsten, thun,* kã kàm añt gẽro (*auch:* añt naudõs) darýti. *er sprach zu meinen G.,* jìs kalbėjo màn añt gẽro; *auch:* kaĩp màn paměgo; añt mãno pùſes. *der Prozess wurde zu meinen G. entschieden,* prowà màn añt gẽro ißėjo. ąß prõwą laĩmėjau. — 3) *Erlaubniss, z. B. mit G.,* pawẽlyjimu. jéi walè. aĩ pawẽlyta? pawẽlykit màn taĩ.

Gunstbewerbung, die, lockõs (*od.* malónės) jėßkójims.

Gunstbezeigung, die, méilės (*od.* lockõs) meilingumo; locningùmo) ißródymas. *Gefälligkeit, Dienst,* paßlūźyjimas. *ich nehme es als eine G. an,* àß taĩ priimu kaĩp (*od.* peř; ùź) méilės ißródymą.

Gunsterschleichung, die, įſilaĩźymas į kiėnõ méilę; pamėgìmą.

günstig, I) *Adj.,* 1) *gewogen, geneigt, freundlich,* meilingas. *gewogen,* loſningas. *geneigt,* locningas. liñkęs. *gnädig,* malonìngas. *gütig,* meilùs. *an Jmdm Wohlgefallen haben,* kùmì paſimėkſtąs. *er ist mir g.,* jìs màn locningas; meilingas; *auch:* jìs màn liñkus jõ ßirdìs màn liñkuſi. ąß jam miẽlas. manimì paſimėkſta. — 2) *vortheilhaft, z. B. diese Jahreszeit ist zur Reise nicht g.,* mėtù laĩkas añt keliõnės ne-prideringas. *geeignet,* gadnùs. *tauglich,* tiñkąs. *der Ausspruch war für uns g.,* tàs ißtarìmas bùms naudingas (*nützlich*); prideramas (*vortheilhaft*). pūlė añt múſu pùſės (*nach unserer Seite*). *ein günstiger Wind zur Fahrt auf dem Wasser,* pagadà. *Feld zur Schlacht,* mūßiui tiñkąs laũkas. *g. Glück,* palaimą. *ein g.* (*glückliches*) *Ereigniss kam uns zu Hülfe,* palaimingas (*auch:* giliukìngas) paſitrõpyjimas pagùms añt pagálbos. *die Sache nahm einen g. Ausgang,* tàs dalỹkas palaimingai (giliukìngai) ißėjo. — II) *Adv.,* loſningai. locningai. meilingai. malonìngai. pagadingai. gadnieĩ. tiñkancźiei. palaimingai. giliukìngai. *das wird g. gehen,* taĩ pagùmingai eĩs.

Günstling, der, kiėnõ méilėje ſtowìs. *bist sein G.,* tù (priė) jõ méilėje (*od.* lockè) ſtówi. jìs táw labaĩ liñkęs; locningas. tawimì labaĩ paſimėkſta (*V g*). *er ist für seine G.,* jìs rúpin ùß ſãwo mylimìs.

Digitized by Google

ein G. des Glücks, kuřs dideĩ paláimoje ſtów'. kuřs paláimos globóts; globójamas.

Gurgel, die, *Kehle*, gerklẽ. *Speiseröhre*, ſtemplẽ. *Alles durch die G. jagen*, wìſlãb prarýti; pragérti; pralẽbauti.

gurgeln, gargaliũti. *sich den Hals mit Wasser g.*, kãklą wandenimì gargaliũti. *rslt.*, išgargaliũti. — **Gurgeln**, das, gargaliãwimas. išgargaliãwimas.

Gurgelwasser, das, wandũ gargaliãwimui.

Gurke, die, agurkẽlis.

Gurkenkern, der, agurkẽlio grúdas. agurkẽlio ſẽklà.

Gurkensalat, der, ſalóta ìš agurkẽliù padarýta. agurkẽliù ſalóta.

Gurt, der, 1) *ein gewirkter Gürtel um den Leib*, jũſta. — 2) *ein lederner G.*, diržas (*Riemen*). — 3) *Gurt am Sattel, am Bette*, gùrta.

Gürtel, der, 1) *ein G. von gewirktem Zeuge*, jũſta. *den G. lösen*, jũſtą atrìšti. — 2) *ein lederner G.*, diržas. — 3) *ein Geldgürtel*, cziarãſlas. — 4) *uneig., z. B. Erdgürtel, etwa:* žẽmės jũſta.

gürten, jũſti. *rslt.*, apjũſti. *sich g.*, apſijũſti. *sich mit einem Schwert g.*, kárdu apſijũſti.

Gürtler, der, *Gelbgiesser, Messingarbeiter*, mìſingininkas. mìſingės liẽjikas. *Gürtelmacher*, jũſtininkas.

Guss, der, 1) *das Giessen*, liẽjìmas. pýlimas. *vgl.* Giessen. — 2) *was gegossen wird, z. B. ein Regenguss*, lytaũs bùrỹs. *ein Thränenguss*, ãšarų ſrowẽ. *ein G. von Metall, z. B. von Blei*, ßwìno liẽjis, jo. liẽtas ßwìnas. *das ist ein hübscher G.*, taĩ gražieĩ liẽta.

Gusseisen, das, ketùs. liẽta geležìs. *ein Topf von G.*, ketìnis pũdas.

Gussregen, der, *in so fern er bald vorüber geht*, lytaũs bùrỹs. *eine lange anhaltender G.*, ſkaudùs lytùs. *das war ein G.*, taĩ lijo kaĩp pìlte pìlant.

Gussröhre, die, liẽjamoji rùrà.

Gusssteln, der, liẽjamaſis akmũ. *auch etwa:* liẽtuwẽ. *od.* liẽtinis akmũ.

Gusswaare, die; **Gusswerk**, das, nuliẽti daiktaĩ. daiktaĩ ìš geležiẽs (*od.* ìš mìſingės) liẽti. *Gusswaaren verfertigen*, dáiktus ìš geležiẽs (*od.* ìš mìſingės) liẽti.

gut, I) *Adj., im Allgem. u. meistens in allen Bdtgn:* gẽras. *im Einzelnen:* 1) *so beschaffen, wie es sein soll, z. B. ein g. Mensch*, gẽras žmogùs. *g. Wetter*, gẽras óras. *g. Augen*, gẽros ãkys. *g. Kopf*, gerà galvà. *g. Soldat*, gẽras zialniẽrius. *g. Wind*, gẽrs wẽjas. *ein g. Wind zur Fahrt auf dem Wasser*, (gerà) pagadà. *g. Aufführung*, gẽras paſi-elgìmas. *er ist mein g. Freund*, jìs mãno gérs priẽtelius. *g. Messer*, gẽras peĩlis. *g. Essen*, gérs waĩgis. *g. Tage*, gẽros diẽnos. *g. Weg*, gérs kẽlias. *mehr gut* (*od. besser*) *werden*, gerỹn eĩti. *gut machen*, a) *was schadhaft war aus-*

bessern, taiſýti. *rslt.*, pataiſýti. *etwas wieder herstellen*, kã attaiſýti. — b) *einen Schaden ersetzen*, kã atlýginti. *das Pferd ist g. genug für mich*, mán tàs arklỹs ganà gẽras. *Gutes thun, wünschen*, kõ gẽro darýti, wẽlyti. *s.* Gute, das. *etwas für g. halten*, kã peĩ gér laikýti. *ich will es g. sein lassen, d. i.* a) *ich will damit zufrieden sein*, àš tũmì nóriu ĩ pakãjų dũtis. — b) *so wie es ist sein lassen, z. B. lass es gut sein*, te-gùl' teſiẽ (*od.* te-ſtów') teĩp. *„guten Tag!“* (*näml. Gott gebe Dir, beim Grüssen*), lãbą diẽn! *daher: grüssen lassen*, labàs diẽnàs dũti. *guten Morgen*, làps rýts (*wohl aus* labùs rýtus *entstanden, näml.* àš táw dũdu). *eben so: guten Abend*, làps wãkars (*für* labùs wãkarus). *gute Nacht*, lãbą nãktį. — 2) *tüchtig, vortrefflich*, ßaũns. — 3) *dienlich, zuträglich, nützlich*, priderìngas. naudìngas. *das ist g. wider das Fieber*, taĩ geraĩ (*auch:* dẽra; priderìnga) prõ drùgį. *nützlich für die Gesundheit*, ſweĩkas. *z. B. der Wein ist gut für den Leib*, tàs wỹnas kúnui ſweĩkas; *od.* ſweĩk. *das ist dir für deine Zähne nicht g.*, taĩ tãwo dantìms neſweĩk. *das ist recht g., dass du kommst*, taĩ labaĩ geraĩ, kàd tù ateinì. *das kommt dir zu Gute*, taĩ pareĩt táw añt gẽro; *od.* añt naudõs. *das wäre g. für mich*, taĩ mán naudìnga bútų. — 4) *ächt, z. B. g. Geld*, gerì (*od.* tikrì) piningaĩ. — 5) *gütig, gutherzig, gutmüthig*, gẽras. *es ist ein g. Mensch*, taĩ gérs žmogùs. *er ist mir g.*, jìs mán gẽras. *er hat ein g. Herz*, jìs gerõs ſirdiẽs. *Jmdm g. Worte geben*, kã maldýti (*Jmdn bittend besänftigen*). *rslt.*, nu-, atmaldýti. *sei so g. und hilf mir*, búk tõks gérs ìr gélbẽk manẽ. *in traulichen Anreden: guter Freund*, gérs (*od. lieber:* miẽls) priẽtelìau. — 5) *fruchtbar, z. B. g. Land*, gerà (*od.* waiſinga) žẽmė. *g. Weide*, gerà ganyklà. *ein g. Jahr*, gẽras (*od.* waiſingas) mẽtas. — 6) *beträchtlich, der Zahl od. der Grösse nach*, ßaũnas *od.* gẽras. *z. B. ein g. Stück Weges*, ßaũns kẽlio gãlas. *ein g. Haufe*, ßaũns puĩkas. *gute Weile*, gerà (*od.* ßaunà) walandà. — 7) *vergnügt, z. B. er ist guten Muths*, jìs linkſmõs ßirdiẽs. *habe guten Muth*, búk liñkſmas. — II) *Adv.*, geraĩ. priderìngai. naudìngai. ßaũniei. waiſìngai. gražieĩ. ſkanieĩ. *vgl. die entspr. Adj.* — *In besonderen Redensarten: es schmeckt mir gut*, taĩ mán patiñka. *er isst g.*, jìs geraĩ (*od.* ßaũniei) wálgo (*isst viel*). jìs wálgo kàs ſkanù; kõ gẽro (*was g. schmeckt; etwas Gutes*). *er lebt g.*, jìs geraĩ pẽnas (*nährt sich g.*). jìs geraĩ paſi-elgia (*beträgt sich g.*). *es geht ihm g.*, jám geraĩ eĩt. *er singt g.*, jìs geraĩ (*od.* gražieĩ) giẽſt. *ich weiss es sehr g.*, àš taĩ labaĩ geraĩ (*od.* tikraĩ) žinaũ. *du hast g.* (*d. h. bequem; leicht*) *reden*, táw bepig kalbẽti.

Digitized by Google

für etwas g. sagen, *g. stehen*, ùß ką̃ ſtowẽti. *vgl.* bürgen. *g. kaufen*, geraĩ (*od.* pìgiei) pirkti. *das thut nicht g.*, taĩ nenaudìnga. taĩ ne-gér. *ich meine es g. mit dir*, àß turiù ſãwo miſlyjè kõ gẽro prieß tawę̀. àß táw kõ gẽro miſlyju darýti. *es ist g.*, taĩ geraĩ. *als Interjection: gut, gut!* geraĩ, geraĩ! *etwas g. heissen*, ką̃ pagẽrauti. *wir wollen es g. sein lassen*, *s. oben* I, 1.

Gut, das, 1) *etwas Gutes in Beziehung auf Leib od. Geist*, gėrýbė. *ein leibliches, geistliches G.*, kúnißka, dwãßßka gėrýbė. *das höchste G.*, aukßcźiáuſioji gėrýbė. *die Güter der Seele*, dũßios gėrýbės. — 2) *Besitz, Vermögen*, tuřtas. naudà. *Reichthum*, lõbis, io. — 3) *Landgut, ein kleines Gut, ein Bauergut*, úkis, io. *ein grosses G.*, dwãras. *der Inbegriff aller zu einem G. gehörigen Gebäude*, padwãryja. — 4) *Waare*, naudà. tawõras. *das Schiff brachte viele Güter*, ßiẽpis daũg naudõs (*od.* daũg tawõrų) atgabẽno.

Gutachten, das, *Meinung*, miſlìs. *gieb uns dein G. darüber*, paſakýk mùms apiẽ taĩ ſãwo mìſlį. paſakýk múms, ką̃ tù apiẽ taĩ mìſlyji. *Jmds G. über etwas einholen*, ką̃ pakláuſti, kàs jõ miſlìs apiẽ kókį dalýką ẽſanti. *wie fiel sein G. aus?* ką̃ jìs ſãkė? kàs jõ miſlìs bùwo? *nach meinem G.*, kiẽk àß ißmanaũ. pagaĩ mãno mìſlį. kaĩp mán ródos; atſidũda.

gutartig, *von gutem Gemüth*, gerõs ßirdiẽs. *von guter Beschaffenheit*, gẽras. *nicht böse*, ne-pìktas. *ein g. Hund*, ne-pìkts ßũ. *gut geartet*, geraĩ tìkęs. *ein g. Kind*, gérs kũdikis. kũdikis gerõs ßirdiẽs; geraĩ tìkęs kũdikis. *g. Blattern*, gẽros (*od. lieber:* nepìktos) raũplės.

Gutartigkeit, die, *Güte des Gemüths*, gerà ßirdìs. *gute Beschaffenheit*, gerùmas. *meistens jedoch durch's Adj. zu umschreiben, z. B. die G. des Hundes war bekannt*, kàd ßũ ne-pìkts ẽſąs, zìnoma bùwo.

Gutbefinden, das, *z. B. handle nach G.*, darýk pagaĩ ſãwo mìſlį. darýk kaĩp táw gér ródos. *vgl. im Übrigen* Gutachten.

Gütchen, das, *ein kleines (Bauer-) Gut*, úkis, io. *kleiner Edelhof*, dwarùkas.

Gutdünken, das, 1) Gutachten, *s. d.* — 2) Gutbefinden, *s. d.* — 3) *Ungefähr*, nũmonė. *z. B. er schneidet nach G.*, jìs piáuja añt nũmonės.

Gute, das, *das was gut ist*, kàs gér yrà. *er liebt das G.*, jìs taĩ mýl' kàs gér yrà. *viel Gutes thun*, daũg gẽro darýti. *etwas Gutes thun*, kõ gẽro darýti. *was G. bringst du mir?* kõ gẽro tù mán àtneßi? *heute ist mir etwas G. begegnet*, ßeñdiẽn mán kõ gẽro nuſidawė. *das kommt mir zu G.* (*Nutzen*), taĩ mán añt gẽro (*od.* naudõs) dẽra; pareĩt. *Gutes mit Gutem vergelten*, kàs gér gerù atlýgìti. *Jmdm alles G. wünschen*, kàm wiſą gẽrą (*od.* wiſlãb kàs gér; wiſo gẽro) wẽlyti. *sich etwas zu G. thun im Essen, Trinken*, atſiźỹwyti. *halte es mir zu G.*, pr' iñk taĩ nũ manẽs ùž (*od.* peř) gér. *Jmdm viel zu G. halten*, nũ kõ daũg pakélti; daũg ùž gér priimti. *er thut sich darauf viel zu G.*, jìs tũm didẽĩ didźiũjas (*ist stolz darauf*); didẽĩ girias (*rühmt sich*). *ich habe bei dir noch 10 Thaler zu G.*, àß priẽ tawẽs dar dẽßimt dóreliũ (añt gẽro *od.* añt ſãwo pùſės) ſtówint turiù. *mit Jmdm im Guten auseinander kommen*, ſù kũm ſù gerù ſuſilýginti. *ich sage dir das in allem Guten*, àß táw taĩ ſù gerù ſakaũ. *mit Gutem hört er nicht*, jìs ſù gerù ne-klauſo.

Güte, die, *gute Beschaffenheit*, gerùmas. *z. B. die G. des Bodens, des Wassers* laũko, wandeñs gerùmas. *doch meistens durch das Adj. zu umschreiben, z. B. Waare von vorzüglicher G.*, labaĩ gẽras. tawõras. *G. des Herzens*, gerà ßirdìs. *eine G. thun*, kám kõ gẽro ißródyti. gut, I. 1. — 2) *Gütigkeit*, méilė. meilingùmas (*Freundlichkeit*). lengvùmas (*Milde*). geradėjỹſtė (*Wohlthat*). *mir viel G. erwiesen*, jìs mán daũg (*od.* meilingùmo; geradėjỹſtės) ißródė. *habe von ihm viel G. genossen*, àß daũg gẽro apturẽjau. *etwas in G. Jmdm erhalten*, ką̃ ſù gerù iß kõ *haben Sie die G., mir das genau zu zählen*, búkit teĩp (*od.* tokiẽ) geri mán nũgruñczìei papãſakoti. *eine Sache in G. abmachen*, kókį dalýką ſù gerù ſudýti; į tikrą dawãdą įwèſti. *wir sind G. auseinander gekommen*, mùdu ſù atſiſkýrėwa. *Jmdn in G. entlassen*, ką̃ gerù paléiſti. *ich sage es dir in G.*, táw taĩ ſakaũ ſù gerù.

Gütergemeinschaft, die, *etwa:* tuřtų naudõs) draugỹſtė. *die beiden leben in tũdu ſãwo nãuda podraũgiei (od. dr* gỹſtėje; bendrißkaĩ) tùr'.

Güterhandel, der, kupcźiãwimas ſu laukų *er treibt G.*, jìs kupcźiáuja ſù laukaĩs.

Güterkauf, der, laukũ pirkimas.

gutheissen, ką̃ pagẽrauti. *vgl.* billigen.

Gutheissen, das, pagẽrãwimas.

gutherzig, gerõs ßirdiẽs. *herzlich*. ßirdìs.

Gutherzigkeit, die, gerà ßirdìs. *Herzlichkeit*, ßirdingỹſtė. ßirdingùmas.

gütig, I) *Adj.*, 1) *voll Güte*, méilės pilnas. meilingas. meilìngos ßirdiẽs. gerõs ßirdiẽs. *auch:* gẽras. *sein Sie so gütig, mir zu sagen*, búkite tokiẽ meilingi (*od.* mán paſakýti. — 2) *freundlich*, meilingas. *gütige Worte zu Jmdm sprechen*, kám meiliũ (*od.* meilingą) žõdį kalbẽti. — 3) *sanft, gelinde*, lengvas. wiõs dũßios. lengwaßirdingas. — II) *Adv.* meilingai. meĩliei.

Gütigkeit, die, meilingùmas. meilìnga (*od.* gerà) ßirdis. méilės ir

ßirdìs. *vgl.* gütig. *Wohlthat*, geradėjỹſtė. *Gelindigkeit*, lengwỹbė. lengwaßirdingỹſtė.

gütlich, *in Güte, z. B. einen Streit g. beilegen*, waĩdą (*od. richtiger:* ſuſiwaĩdyjuſiſius) ſù gerù ſutáikinti. *sich g. mit Jmdm vergleichen*, ſù kůmì ſù gerù ſuſitáikinti. *sich im Essen, Trinken g. thun*, atſiźỹwyti. *Jmdm g. Vorstellungen machen*, kám ſù gerù kalbėti. ką̃ ſù gerù graudénti.

gutmachen, *was beschädigt war wieder herstellen*, ką̃ attaiſýti. *ausbessern*, pataiſýti. *einen angerichteten Schaden, ein Unrecht ausgleichen*, kókią padarýtą ißkãdą, neteiſỹbę atlýgìti. — **Gutmachen**, das, *Ausbesserung*, at-, pataĩſymas. *Erstattung*, atlýginimas.

gutmeinen, *d. i. gut meinen*, s. gut II.

gutmeinend, *s.* wohlmeinend.

gutmüthig, gerõs (*auch:* lengwiõs; minkßtõs) ßirdiẽs.

gutsagen, *für Jmdn*, ùß ką̃ ſtowėti. *vgl.* bürgen.

Gutsaufseher, der, dwãro úźweizdas.

Gutsbesitzer, der, *Besitzer eines kleinen* (*z. B. eines Bauer-*) *Gutes*, úkininkas. *meistens* gaſpadõrius (*Wirth*). *Besitzer eines grössern Gutes, eines Hofes*, dwárponis, io.

gutschreiben, *Jmdm etwas, etwa:* kám ką̃ añt gẽro priraßýti.

gutsein, 1) *lieben*, mylėti. *ich bin dir gut*, ąß tawę mýliu. *jetzt auch:* ąß táw gẽras. — 2) *so sein, wie etwas sein soll, z. B. das Essen ist gut*, waĩgis gẽras. *es ist gut*, taĩ geraĩ. *es ist sehr gut*, taĩ labaĩ geraĩ. *mir ist nicht gut zu Muthe*, mán ne-gér. *lass es gut sein*, te-gùl'. te-ſtów'. te-gùl' t'eſiẽ (*od.* te-gùl' te-paſiliẽkt) teĩp. důk pakãjų. *gieb dich zufrieden*, důkis ĩ pakãjų.

Gutsherr, der, dwárponis. *s.* Gutsbesitzer.

Gutthat, die, geradėjỹſtė. *vgl.* Wohlthat.

gutthun, *z. B. das thut mir gut, ist mir nützlich*, taĩ mán priderìnga. *s. v. a. das erquickt mich*, taĩ manę atgaiwìna. *das ist mir zur Gesundheit, ist heilsam*, taĩ mán añt ſweikãtos. taĩ mán ſweĩk. *vgl. im Übrigen* gut II.

gutwerden, 1) *so werden, wie etwas sein soll*, gérs (*od.* gerù) paſtóti. *sich bessern*, gẽrintis. *rslt.*, paſigẽrinti. *sich wieder herstellen*, atſitaiſýti. *es wird noch Alles gut werden*, dár wiſlãb geraĩ eĩs; ißeĩs; bùs. — 2) *Jmdm gut werden, zu lieben beginnen*, kám gérs paſtóti. kůmì paſimìlti. — 3) *den Zorn fahren lassen*, kám (*od.* priẽß ką̃) atſiléiſti.

gutwillig, 1) *ungezwungen, z. B. er that es g.*, jìs taĩ dãrė iß gerõs wãlės; ſù gerù. — 2) *aus eigenem Antriebe*, iß ſãwo wãlės. *auch:* ſãwo dėkà. — 3) *bereitwillig, den Willen Anderer zu thun*, gatawõs ßirdiẽs. *dienstfertig*, paßlußnùs. *freigebig*, důſnùs. — *Adv.*, paßlußnieĩ. ſù gatawà ßirdimì.

Gutwilligkeit, die, gerà walė. gatawà ßirdìs. paßlußnùmas. *vgl.* gutwillig.

Gymnasiast, der, gimnazijãſtas. gimnázijos ßiuilõkas.

Gymnasium, das, gimnázija.

Gyps, das, gìpſas.

Gypsarbeit, die, dáiktas iß gìpſo padarýtas.

gypsartig, lýg kaĩp kõks gìpſas.

Gypsbild, das, gipſinis ãbrozas.

gypsen, ką̃ gipſůti. — **Gypsen**, das, gipſãwimas.

Gypsgrube, die, gìpskaſis, io.

Gypsmehl, das, gìpſo miltai. gipſiniei miltai.

Gypssteln, der, gìpſo akmů.

H.

ha! 1) *als Ausdruck der Überraschung, Verwunderung*, acźià. eĩ cźià. eĩ matýk. — 2) *als Ausruf der Klage, des Schmerzes*, ak! — 3) *als Laut des Lachens*, hì, hì. hì. hà, hà, hà.

Haar, das, 1) *ein einzelnes Haar überhaupt an irgend einem Theil des menschlichen u. thierischen Körpers*, pláukas. *die Haare auf dem Kopfe*, plaukaĩ. *voll Haare, mit Haaren bewachsen*, plaukũtas. ſù plaukaĩs spėlẽs. *mit Haaren bedeckt*, pláukinas. *ein H. aus dem Pferdeschweif*, wãlas. *die H. auf dem Halse des Pferdes, Kammhaare*, kaĩcźiei. (*nur Plur.*) *die H. aus dem Pferdeschweif*, walaĩ. *auch:* aßutaĩ. *daher: ein Sieb von Pferdehaaren*, aßutìnis ſiẽtas. *ein einzelnes wolliges Haar*, wìlna. wìlnos pláukas. *collectiv:* wìlnos (*Wolle*). *ein einzelnes borstiges H. des Schweines*, ßerỹs. *collectiv:* ßerieĩ. *ein Barthaar*, barzdõs pláukas. *ein H. eines flaumigen weichen Bartes*, pũkas. *collectiv:* pũkaĩ. *ein H. aus dem Schnurrbart*, ũſas. *der Schnurrbart*, ũſaĩ. *kurze H., die eine Pflanze od. die thierische Haut etwas rauh machen*, gauraĩ (*nur collectiv*). *voll solcher rauhmachender Haare, rauh*, gaurũtas. *das Büschel der weiblichen Schamhaare*, kũßỹs. *die H. der Augenbrauen*, añtakiũ plaukaĩ. *die H. der Augenlieder*, akiũ wokaĩ. *ein dickes (einzelnes) H.*, ſtóras pláukas. *graue H.*, źilì plaukaĩ. *krause, lockige H.*, garbanũti plaukaĩ. *dünne, spärliche H.*, retì plaukaĩ. *die H. fallen aus*, plaukaĩ

Digitized by Google

ſleñka. *die H. wachsen*, plaukaĩ áuga; źĕlia. *die H. (mit der Scheere) abschneiden*, pláukus kiřpti. *rslt.*, nukiřpti. *frq.*, karpýti. nukarpýti. *einander in die H. gerathen*, ſuſipèßti. *einander in den H. liegen*, pèßtis. *sprw., er wäre bei einem H. gefallen*, jìs bútū bewéik' (*od.* ękù nagù) parpűlęs. *er ist auf ein H. so gross*, jìs kaĩp añt pláuko tõks didelis. *er ist um kein H. besser*, jìs neĩ peř pláuką (*od.* neĩ máž) n'iėrà gerẽſnis. *das stimmt mit jenem auf ein H.*, taĩ ſùtar' ſù anűm kaĩp añt pláuko. *er kann mir kein H. krümmen*, jis mán ne-gál' neĩ pláuką uźgáuti; ußkrùtinti. *weiche davon kein H. breit*, n'atſtók nű tõ neĩ peř pláuką. *er lässt sich deswegen kein graues H. wachsen*, jìs tõdėl' niẽko neſitūžyja. — 2) *das ganze Haupthaar, collectiv*, plaukaĩ. *loses, frei herabhangendes H. (bei Frauen)*, palaidì plaukaĩ. *krauses H.*, gárbanũti (*auch:* kruzűti) plaukaĩ. *schlichtes H.*, ißtiſi plaukaĩ. *glatt anliegendes H.*, glűdùs plaukaĩ. *langes H.*, ilgì plaukaĩ. *dichtes, starkes H.*, tánkus plaukaĩ. *dünnes H*, retì plaukaĩ. *struppiges H.*, ßeriűti (*od.* paſißiáußę) plaukaĩ. *graues H.*, źilì plaukaĩ. *das H. verschneiden*, pláukus kiřpti. *rslt.*, ap-, nukiřpti. *frq.*, nu-, apkarpýti. *das H. geht aus*, plaukaĩ ſleñka. *bei den Thieren, z. B. dem Pferde gehen die H. aus*, arklỹs ßẽrias. *die H. stehen mir zu Berge*, mán plaukaĩ ßiáußias. *Jmdn bei den Haaren schleppen*, ką̃ priẽ plaukű nuſitwẽrę̃s wiĩkti. *Jmdn an den H. herumzerren*, ką̃ priẽ plaukű (nuſitwẽrę̃s) tą̃ſýti. *Jmdm in die H. gerathen*, ką̃ priẽ plaukű (*od.* kám į̃ pláukus) twérti. *s. v. a. in eine Rauferei gerathen*, ſù kůmì ſuſipèßti. *sie liegen sich täglich in den H.*, jiẽ kàs diẽn mùßas, pẽßas. — *uneig., s. v. a. zanken*, waĩdytis.

haarähnlich, haarartig, I) *Adj., wie ein einzelnes Haar*, lýg kaĩp kõks pláukas. *wie Haare*, lýg kaĩp kokiẽ plaukaĩ. — II) *Adv.*, kaĩp kõks pláukas. kaĩp kokiẽ plaukaĩ.

Haarband, das; **Haarbinde**, die, *an den Haarflechten der littauischen Mädchen*, kãſpinas.

Haarbürste, die, (*von eigenthümlicher Form*) ßepetỹs.

Haarbusch, Haarbüschel, der, plaukű kùßkis, io. *H. auf dem Helm*, ůdegà. fèderpußė (*Federbusch*).

Haardecke, die, plaukű (*od.* plaukìnis) dẽkis, io.

haaren, hären, *sich, von Thieren*, ßértis. *z. B. das Pferd haart (sich)*, arklỹs ßẽrias.

haarfein, I) *Adj.*, tõks plónas kaĩp kõks pláukas. — II) *Adv.*, taĩp plonaĩ (*od.* ſnùlkiei), kàd bútū lýg kokiẽ plaukaĩ.

Haarflechte, die, kaſà.

haarförmig, *s.* haarähnlich.

Haarfrisur, die, plaukű ſutaĩſymas.

haaricht, lýg plaukűtas. lýg plaũkinas.

haarig, *voll Haare*, plaukűtas. *behaart*, plaukaĩs apźélęs. *sehr h., rauh von Haaren*, gaurűtas. *ein sehr h. Blatt, h. Körper*, gaurűtas lãpas, gaurűtas kúnas.

Haarkamm, der, ßùkos, ū.

haarklein, *genau bis auf's Kleinste, z. B. einen Vorgang h. erzählen*, kókį nuſitikìma nůgruñcźiei (*od.* añt pláuko; iř kàs põ nagù jűda; iř pagaĩ maźiáuſį dalykẽlį) papãſakoti.

haarleer, haarlos, bè plaukű. *kahl*, plikas.

Haarlocke, die, gárbana. *mit (vielen) H. versehen, belockt*, gárbanůtas.

Haarnadel, die, plaukű ſpilgà. plaukìnė ſpilgà.

Haarnetz, das, plaukű tinklẽlis.

Haarpuder, der, *etwa:* plaukű pùrwelis. pùrwelis plaukáms apdùlkinti.

Haarputz, der, galwõs paßweitalaĩ.

Haarring, der, plaukű źiẽdas. plaukìnis źiẽdas. źiẽdas iß plaukű padarýtas.

Haarröhre, die, rūrùtė plonà kaĩp pláukas.

Haarsalbe, die, galwõs (*od.* plaukű) moſtis, iẽs, *f.*

Haarschädel, der, můnů (*bibl., sonst unbekannt*).

haarscharf, *Adv.*, aßtrieĩ kaĩp añt pláuko.

Haarscheitel, der, klãſtymas.

Haarscheere, die, žirklės plaukáms kiřpti.

Haarschmuck, der, paßweitalaĩ į̃ pláukus (dedamiẽjiė). plaukű paßweitalaĩ.

Haarschnur, die, kãſpinas.

Haarschopf, der, cźiuprỹnas.

Haarschweif, der, *eines Pferdes*, ůdegà. *H. eines Kometen*, źwaigždės ßlűta. *H. auf einem Helm*, ůdegà.

Haarseil, das, plaukű ryßỹs. ryßỹs iß plaukű (*u.* iß walű. *s.* Haar) padarýtas. plaukìnė wirwẽ. plaukìnis ſtrañgas.

Haarsieb, das, aßutìnis ſiẽtas.

Haarstern, der, *geschweifter Stern*, ßlűtinė źwaigždė. źwaigždė ſù ßlűta. *Bartstern*, źwaigždė ſù barzdà; barzdűta źwaigždė.

haarsträubend, tõks baiſùs (*od.* ißgą̃ſtingas). kàd plaukaĩ ßiáußias. — *Adv*, taĩp baĩſiei (*od.* ißgą̃ſtingai), kàd plaukaĩ ßiáußias.

Haarteppich, der, *s.* Haardecke.

Haartour, die, *falsches Haar*, netikrì plaukaĩ. *Perücke*, parúka.

Haarwuchs, der, plaukű augìmas. *den H. befördern*, darýti, kàd plaukaĩ geriaũs áuktū. *er hat einen guten H.*, jõ plaukaĩ geraĩ áuga.

Haarzange, die, plaukű rẽplės. rẽplės plaukáms dẽginti.

Haarzopf, der, plaukű cùpas. *H. bei den littauischen Mädchen, Haarflechte*, kaſà.

Habe, die, turtas. naudà. *seine H. den Armen geben*, ſãwo náudą (*od.* turtą) ubagáms dűti. *ich trage alle meine H. bei mir*, àß wiſą ſãwo turtą ſù ſawiũ draugẽ neßióju. *er hat all sein Hab u. Gut ver-*

Digitized by Google

loren, jis wiſą ſãwo tuřtą (*od.* náudą) prapuldė. *fahrende H.*, weźamiẽjiė daiktaĩ.

haben, I) *tr.*, 1) *halten, in der Hand, bei sich, an sich h., z. B. er hat einen Stock* (*nàml. in der Hand*), jis tùr̃ lãzdą (raĩkoje). *er hat ein Buch in der Hand*, jis tùr̃ knygàs raĩkoje. *ein Kind auf den Armen h.*, kūdikį añt raĩkų turẽti. *er hat einen guten Kopf*, jis tùr̃ gẽrą gálwą. jis gerõs galwõs. *er hat ein gutes Herz*, jis tùr̃ gẽrą šìrdį. jis gerõs šìrdiẽs. *etwas, z. B. Geld mit sich h.*, piningũ ſù ſawim̃ (*od.* priẽ ſawẽs) draugė turẽti. *ich hatte eine Flinte bei mir*, àš pūczką priẽ ſawẽs turẽjau. — 2) *enthalten, z. B. dies Land hat viele Wälder*, tà žẽmė tùr̃ daũg gìrių. *dieser Fluss hat kein Wasser*, tà ùpė ne-tùr̃ wandeñs. *dieses Stück Leinwand hat 30 Ellen*, tàs ſtùkis audìmo tùr̃ trìsdeßimt mãſtų. *dieser Schinken hat 10 Pfund*, tàs kumpis ſwẽria dẽßimt ſwãrų. — 3) *besitzen, s. im Allg.* besitzen. *besondere Redensarten: z. B. er hat viel Geld, Vermögen*, tàs tùr̃ daũg piningũ, daũg naudõs. *er hat viele Kinder*, jis tùr̃ daũg waikũ. *er hat kein Geld, keine Kinder*, jis ne-tùr̃ piningũ, waikũ. *Jmdn zum Freunde h.*, ką priẽteliumi turẽti. *sie hatten* (*zur Fahrt*) *günstigen Wind*, jiẽ turẽjo (gẽrą) pagãdą. *bei Verbalsubstantiven werden dieselben bei der Übertragung oft in Verba aufgelöst, z. B. sie hatten Streit miteinander*, jiẽ waĩdą turẽjo tařp ſawẽs. *od.* jiẽ tařp ſawẽs waĩdyjos. *mit Jmdm Umgang h.*, ſù kùmi apſi-eĩti. *so auch: er hat einige Ähnlichkeit mit ihm*, jis jám mãžumą prilýkſta (√g). *habe Mitleid mit mir*, paſigailẽk manẽs. *ich habe keine Schuld*, àš nekaĩtas. *er hat keinen Grund zu zürnen*, jis niẽko ne-tùr̃, kodẽl̃ jám pýkti reikẽtu. *Jmdn um sich h.*, ką apliñk ſawę turẽti. *das hat nicht viel auf sich*, taĩ ne-daũg kõ dãro. *wir haben heute den 15.*, mẽs ſeñdiẽn tùrim penkiólìktąjį. *ich h. genug*, àš ganà turiù. mán ganà. màn kañka. **màn pakañka.** *ich h. nicht Zeit*, àš cźiẽſo ne-turiù. àš n'atſpẽju. *s. v. a. empfinden, z. B. Freude woran h.*, dźiaũkſmo iš kõ turẽti. kūnù dźiaũktis (√g). *Ekel wovor h.*, kõ baiſẽtis; kratýtis; bodẽtis. *ich habe Durst*, àš išträßkẽs. àš gérti nóriu. *ich habe Hunger*, àš išálkẽs. àš wálgyti nóriu. *Furcht wovor h.*, kõ bijótis. *auch:* báimės dẽl̃ kõ turẽti. *ich habe Furcht vor Strafe*, àš korawõnės bijaũſi. *er hat Furcht, dass es zu stark frieren könnte*, jám báimė, kàd nè ràſi per-labaĩ ſáltų. *er hat die Krankheit*, jis tùr̃ tą ligą. jis tà ligà ſeřga. *Jmdn lieb h.* (*mit Bewirthung*), ką mylẽti. **refl.**, pamylẽti. *s. v. a. lieben*, mylẽti. *Geduld mit Jmdm h.*, kám kã pakẽſti (*auch:* pakentẽti). kám kantrùs búti. *etwas gern h. wollen*, kõ norẽti; meĩlyti; geĩſti. *auch:* kõ rõdyti. *z. B. er will diesen Stock h.*, jis nór̃ (*od.* meĩlyj; geĩdźia) tõs lazdõs. *er will dies Mädchen zur Frau h.*, jis nór̃ tą merg̃ą peř pãczią gáuti. *vgl.* Nr. 4. erhalten. — 4) *erhalten, bekommen, z. B. du sollst morgen dein Geld haben*, tù rytój ſãwo piningus gáuſi. *er soll sie nicht zur Frau h.*, jis ją ne-tùr̃ peř pãczią gáuti. *Eisen ist hier nicht zu h.*, geleźiẽs šìczion n'iẽrà gáuti; ne-galimà gáuti. geleźiẽs šìczion ne-gaunamà. *woher hast du das Geld?* iš kur̃ tù tùs piningus turì? kur̃ tù tùs piningus gawaĩ? *da hast du das Geld*, taĩ czią tù turì ſãwo piningus. *auch:* ßtái, tè imk ſãwo piningus. *was hast du von deiner ganzen Arbeit?* ką tù turì iš wiſo ſãwo dárbo? — 5) *„haben" mit dem Infin. verbunden*, a) *s. v. a. müssen, z. B. ich habe etwas zu schreiben*, àš turiù kã raßýti. *ich habe viel zu leiden*, àš turiù daũg kentẽti. *ich habe viel zu thun*, àš turiù daũg dárbo (*nicht:* àš turiù daũg darýti). *auch mit dem Subst. verbale, z. B. ich habe eine Bitte an dich*, àš iš tawẽs turiù kõ meĺſti. — b) *„haben" s. v. a. besitzen für einen Zweck, z. B. er hat nichts zu essen*, jis ne-tùr̃ kã wálgyti. — c) *s. v. a. dürfen, z. B. du hast dich hier nicht zu mischen*, tù šìczion ne-turì (*od.* tù šìczion ne-priwalaĩ; táw ne-walè) kìßtis. *ich habe mich über dich zu beschweren*, àš kõ turiù peř tawẽ gósßtis. — 6) *„haben" mit einem Adj. od. Adv. verbunden, z. B. er hat Geld nöthig*, jis piningũ priwãlo. *er hat nie genug*, jám niẽkadõs ne-ganà. — II) *impers., es hat, man hat, z. B. es hat damit seine Richtigkeit*, taĩ tiẽſù. teĩp yrà. teĩp tikraĩ ſtów'. *es hat keine Gefahr*, cźià n'iẽrà bẽdõs. *es hat nichts auf sich*, taĩ niẽko ne-dãro. *es hat keine Eile*, n'iẽrà ßtriõko. ne-reĩk̃ ßtriõßytis. ne-priwalù ſkùbintis. — **Haben**, das, turẽjimas. *doch meistens durch Verba.*

Habenichts, der, niẽko ne-tùrįs. wargùžis. *halb spöttisch:* wãrkßas. *Bettler*, ùbagas. *schimpfend:* ùbagßonis, io.

Haberecht, der, giñczas. ginczùkas.

Habgier, die, gõdas.

habgierig, godùs. godìngas. *ein h. Mensch*, godißius — *Adv.*, godingai.

habhaft *werden eines Dinges, d. i. ergreifen*, nutwérti. ſugrẽpti (√b). *fangen*, ſugáuti. *erlangen*, gáuti. įgáuti. *in die Hände bekommen*, į rankàs gáuti. *in seine Macht bekommen*, į ſãwo wãlę (*auch:* põ ſãwo walè) gáuti.

Habicht, der, wãnagas.

Habichtsklaue, die, wãnago nãgas.

Habichtsnase, die, kumpà nósis. *Jmd, der eine H. hat*, kumpnõſis.

Habseligkeiten, die, *Habe*, turtas; naudà. *s.* Habe. *geringfügiger beweglicher Besitzthum*, rùkliẽžiei. *wenn die H. nur in Kleidern u. Betten bestehen, auch:* kuñtuſai.

Digitized by Google

Habsucht, die, gõdas. godì (*od.* godìnga) ßirdìs.
habsüchtig, *Adj.*, godùs. godingas. *ein h. Mensch*, godìßius. gõdo ßaknìs, iẽs, *f.*
Hachel, die, *Granne an der Gerstenähre*, akũtas. *Getreidehülse im Brot*, aßakà. *ein Brot voll Hacheln*, aßakũta dũna.
Hacke, die, 1) *ein eisernes Werkzeug zum Hacken*, kaplỹs. *vralt.* kapõkas. *jetzt meistens:* ãkas. hãkas. — 2) *Ferse*, kulnìs, iẽs, *f. er ist mir auf den Hacken*, jìs mán añt kulnũ (*nicht:* kulniũ).
Hackebrett, das, 1) *ein Küchengeräth*, lentùtė, miẽſai kapóti. *früher:* kapõnė. — 2) *ein Tonwerkzeug, ein Saiteninstrument, das durch Aufschlagen* (*Hacken*) *gespielt wird*, cimbõlai. kañklės. *Gen.* iũ.
hacken, 1) *wiederholt mit einem scharfen Werkzeuge hauen, z. B. Holz h.*, málkũ kapóti. *die Äste von den Bäumen h.*, ßakàs geněti. *rslt.*, nugeněti. *mit dem Schnabel scharf h.*, ßù ſnapù kapóti. *einmal h., hauen*, kiřſti. *s.* Nr. 2. *demin., wiederholt ein wenig od. leicht mit dem Schnabel od. einem spitzen Werkzeug h.*, kapßnóti. — 2) *einmal hauen, z. B. sich mit der Axt in den Fuss h.*, (ſù) kirwiù ỵ kója kiřſtis. *gew. rslt.*, ſikiřſti. *einmal mit dem Schnabel h.*, (ſù) ſnapù kiřſti ỵ kã. — 3) *behäufeln, z. B. Kartoffeln h.*, roputės kũpti. *rslt.*, apkũpti. — **Hacken**, das, kapójimas. genėjimas. kirtìmus. kapßnójimas. apkũpìmas: *in der Bdtg der entspr. Verba.*
Hacker, der, kapótojis. kirtìkas. kuřs apkũpia. *vgl.* hacken.
Häckerling, **Häcksel**, der, ãkſelis, io. *H. schneiden*, ãkſelio piáuti.
Häckerlingsschneider, der, ãkſelio piowìkas.
Hackerlohn, der, algà ùß kapójimą; ùß kũpimą etc. *vgl.* hacken.
Hackklotz, der, *zum Holzhauen*, patránka.
Hackmesser, das, miėſõs (kapójamaſis) peĩlis, io. *eine besondere Art H., an einem langen Stiel wie ein Spaten befestigt, gewunden in der Gestalt eines* S, *zum Zerhacken von Kartoffeln, Rüben etc.*, cźiėcźkà. (cźerkõcźius. ßilcźka. cźerka. *Brod.*)
Häcksellade, die, ãkſelliodė.
Hader, der, 1) *Zank*, waĩdas. *Uneinigkeit*, nelutìkimas. neſándora. *mit Jmdm in H. gerathen*, ſù kůmì ſuſiwaĩdyti; ſuſibárti. — 2) *Lumpen, Lappen*, ſkarà. ſkùduras. ſkařmalas.
Haderer, der, waidiniñkas. kuřs wìs waĩdyjas. kuřs waĩdą mýl'. kuřs bãras.
haderhaft, waidiniñkas. waĩdą mylỵs.
hadern, *mit Jmdm*, ſù kůmì waĩdytis; bártis. — **Hadern**, das, waĩdas. waĩdyjimas.
Hafen, der, *für Schiffe*, ßiėpiu įbėgis, io. *auch:* gerklė (*Gurgel*). *bibl.:* pakriúßis, io (*Steilküste*). *einen H. anlegen*, įbėgį ţtaiſýti. *in den H. einlaufen*, ỵ įbėgį įbėkti. — *uneig., Zufluchtsort*, prýbėgis. ùžbėgis, io. *ein vor dem Winde geschützter* Ort. ùžůkſmis, io.
Hafen, der, *Topf*, půdas. *Milchtopf*, půdy
Hafendamm, der, įbėgio dãmas. *einen H. errichten*, įbėgio dãmą budawóti.
Hafengeld, das, įbėgio piningaĩ.
hafenlos, bè įbėgio. neĩ jókio įbėgio
Hafenmeister, der, įbėgio uźweizdėtojis.
Hafenmündung, die, įbėgio angà.
hafenreich, daũg įbėgių tùrįs.
Hafenstadt, die, miėſtas priė (júrių) įbė gùlįs. miėſtas ſù įbėgiu.
Hafenzoll, der, įbėgio muĩtas.
Hafer, der, ãwiźos. *ein Haferkorn*, a awiźõs grúdas. *tauber H.*, tuſcziá a *ihn sticht der H.*, jis išdỹkęs.
Haferbrei, der, *eine von Hafermehl tete, durch Hinzufügung von Hefe gohrene eigenthümliche Speise der Lit* kiſiėlius.
Haferbrot, das, awiźinė dũna. awiźi
Haferfeld, das, awiźũ laũkas.
Hafergrütze, die, awiźinės krůpos. krůpos.
Haferland, das, *ein Land, auf Hafer gestanden*, awiźiėnà (dirwà).
Hafermehl, das, awiźìniei mìltai.
Haferschleim, der, blañdźios (awi krůpos.
Haferspreu, die, awiźìniei pelaĩ.
Haferstoppeln, die, awiźìniei raźaĩ.
Haferstroh, das, awiźìniei ßiaudaĩ.
Haff, das, mãrės. mãrios. *das kurisch* kuřßißkoſios mãrės; mãrios.
Hafner, der, půdźius. *s.* Töpfer.
Haft, die, *gefängliche Verwahrung*, limas. *Gefängniss*, kalėjimas. *er H.*, jis ſẽd' apkáltas. jis ſẽd' kal *Jmdn in H. bringen*, kã apkálti. kã jiną įſodíti. *s.* Gewahrsam. Gef niss.
Haftbefehl, der, *s.* Verhaftsbefeh
haften, 1) *eig., fest an etwas hange* kibės búti. *fest hangen bleiben*, prikìpti (*Prüs.* -kimbù). *der Nagel fasst*, negelỹs twėria. *hãlt fest*, laĩko. — 2) *uneig., z. B. es haftet in seinem Gedächtniss*, jõ galwõj ne-paſiliėkt. *es haftet Sünde an Gelde*, priė tũ piningũ griėkas pri *an ihm haftet keine Schuld*, jis nek jis bė kalcźiõs. jis niėkù ne-nuk *für etwas gut stehen, z. B. du haftet für ihn*, tù mán ùź jį turì ſtowėti; *weniger gebr.* laidũti. àß tawė ùź jį tweriu. *vgl.* bürgen.
Haftgeld, das, *Angeld, Handgeld*, dùtkos.
Hageapfel, der, *d. i. wilder Apfel*, (*od.* laukinis) óbůlas.
Hageapfelbaum, der, medìnė obelis.
Hagebuche, die, *Weissbuche*, ſkrob
Hagebutte, die, erßkẽtrozių obůlėlis.

Digitized by Google

Hagedorn, der, erßkẽtis. *gew. Plur.* erßkẽziei.

Hagel, der, kriußà. ledaĩ. *der H. fällt*, kriußà bỹra. ledaĩ kriĩnta; kerta. — *Not.* kriußà *wird meistens nur vom kleinkörnigen*, ledaĩ *vom groben Hagel gebraucht; in manchen Gegenden bezeichnet* kriußà *nur Graupen. der Hagel hat das Feld, das Getreide zerschlagen*, ledaĩ laũką, jawùs ſùmußė; ſukúlė; ſukriùßo. *es fällt starker H.*, ledaĩ ſmarkiei pũla; kerta. — 2) *uneig., z. B. es fiel ein Hagel von Steinen auf uns*, ãkmenys pũlė (*od.* bìro; krìto) añt múſũ lýg kokià kriußà.

hagelartig, I) *Adj.*, lýg kokià kriußà. — II) *Adv.*, kaĩp kriußà.

hageldicht, kaĩp kriußà. *z. B. die Kugeln fielen auf uns h.*, kuĩkos añt múſũ pũlė (*od.* bìro) taĩp tánkiei kaĩp kriußà.

Hagelkorn, das, kriußõs grúdas. *ein grosses H.*. ledũ ſtùkis, io.

hageln, *z. B. es hagelt*, kriußà bỹra; kriĩnta; pũla. ledaĩ kriĩnta. *es hat schon aufgehört zu h.*, kriußà jaũ paliówė bìruſi; pũluſi.

Hagelregen, der, lytùs ſù kriußà. lytùs ſù ledaĩs.

Hagelschaden, der, ißkadà, kuriũ ledaĩ padãrẽ; *od.* kuriã kriußà padãriuſi.

Hagelschlag, der, ledũ kùlimas. *ich habe durch H. grossen Schaden erlitten*, mán ledaĩ daũg ißkãdos padãrẽ; daũg ſumùßẽ; ſukriùßẽ; ſukúlẽ.

Hagelwetter, das, ledũ (*od.* kriußõs) pìlnas óras. *Hagelsturm*, wẽtra ſù ledaĩs.

hager, liẽſas. *sehr hager, mager*, kũdas. *hager werden*, palýſti. pakũſti (*v.* d). *hager geworden*, palýſęs. pa-, ſukũdęs. *vgl.* mager.

Hagerkeit, die, liẽſùmas. kũdùmas. *s.* hager.

Hagerose, die, erßkẽtrozė.

Hagestolz, der, ſéns newẽdęs.

Häher, der, *d. i. Elster*, ßárka.

Hahn, der, 1) *das Männchen beim Geflügel*, pãtins. *beim kleinen Geflügel*, patinẽlis. — 2) *der Haushahn*, gaidỹs. *der H. kräht*, gaidỹs gieſt. *der H. begann zu krähen*, gaidỹs pragýdo. *der H. scharrt neben der Henne mit dem Flügel*, gaidỹs rẽžia ſù ſparnù ßalè wìßtos; *auch:* baũdžia wìßtą. *frq.*, gaidỹs režinẽja ſù ſparnaĩs. *kein H. wird darnach krähen*, dẽl tõ neĩ ßũ ne lõs. — 3) *der H. am Schiessgewehr*, gaidỹs. *den H. spannen*, gaĩdį atláußti (*v.* ź). *den H. abdrücken*, gaĩdį padìrginti. *H. am Fass*, ónkis, io (*dtsch*). *auch:* gaidỹs. *H. an einer Röhre*, cãpas (*Zapfen*). gaidỹs.

Hähnchen, das, 1) *Männchen jedes kleinen Vogels*, patinẽlis. — 2) *ein junger Haushahn*, gaidùkas. gaidẽlis. gaidùžis. gaidýtis.

Hahnenbart, der, gaĩdžio pakaklẽ; pakaklìnė ſkiauterẽ. gaĩdžio ſkepetà.

Hahnenfuss, der (*ranunculus, Linn.*), kařtžolės.

Hahnengefecht, das, gaidžiũ ſuſikapójimas.

Hahnengeschrei, das, *Geschrei der Hähne*, gaidžiũ giedójims. *die Zeit des H. früh Morgens, gew.:* gaĩdyſtė. *genauer:* gaĩdgyſtė. *auch:* gaidžieĩ. *es ist schon H.*, jaũ gadžieĩ gieſt. *um die Zeit des H.*, peř gaidžiùs. gaĩdyſtėje.

Hahnenkamm, der, (gaĩdžio) ſkiauterẽ. ſkiauterẽ.

Hahnenkampf, der, gaidžiũ kowà. gaidžiũ ſuſikirtìmas. ſuſikapójimas.

Hahnensporn, der, gaĩdžio pentìnas; ùßpentis, cžio.

Hahnrei, der, kũßbendris, io.

Hai, **Haifisch**, der, *etwa:* didnãſrė bangžuwė. jùriũ wiĩkas.

Haide, die, ßilas. *s.* Heide.

Hain, der, girùtė. giráitė. *gew. nach der Art der darin vorwiegend befindlichen Bäume, z. B. Birkenhain*, beržýnas. beržýnė. *Fichtenhain*, pußýnas. pußýnė. *Eichenhain*, auzůlýnas.

Hainbuche, die, *d. i. Hagebuche*, ſkroblùs.

Häkchen, das, gembẽlė. kabẽlė. wãßẽlis. kebeklẽlis. *s.* Haken.

Häkelarbeit, die, mezginỹs ſù wãßeliù.

häkelig, 1) *eig.*, kebekliũtas. pìlnas kebeklẽliu. *vgl.* Haken. — 2) *uneig.*, a) *von Sachen, gefährlich*, priẽgadìngas. *nicht leicht*, ne-lengwùs. ſunkùs. — b) *von Personen, wunderlich*, dỹwinas.

häkeln, *Häkelarbeit machen*, ſù wãßukù (*od.* wãßeliù) mèkſti (*v.* zg).

Häkelnadel, die, mezgamàßis wãßẽlis.

Haken, der, 1) *ein in die Wand geschlagener krummer Nagel zum Aufhängen von Sachen*, gémbė. *auf den H. aufhängen*, kã ĩ gémbę (*auch:* añt gémbės) pakabìnti. *einen H. in die Wand einschlagen*, gémbę ĩ ſiẽną ţmùßti; ţkálti. — 2) *H. am Kleide* (*statt eines Knopfes*), kabẽ. — 3) *H. zum Drehen von Stricken*, wãßẽlis (*kleiner Haken*). — 4) *ein H. zum Aufziehen des Wassereimers an dem Brunnenschwengel*, wãßas. — 5) *ein H. zum Abhaken des Düngers vom Wagen*, kablỹs. kebenẽkas. peßẽklis, io. — 6) *etwas hakenförmig Gebogenes*, kebẽklis. *er ist krumm wie ein H.*, jìs kuĩpas kaĩp kebẽklis. — 7) *uneig., Hinderniss, z. B. das Ding hat einen H.*, tàs dalỹkas kuř nórs kliũwa; ußkliùwęs; ußſtrìgęs; ſtriñga. ſù tãm dalykù n'eĩt. *s. v. a. die Sache erscheint bedenklich*, ſù tãm dalykù reĩk' paſidabóti. tàs dalỹkas žãda kuř trúkti; kliúti.

haken, *anhaken* 'kuř kliũti. *rslt.*, ußkliúti. *beim Vorbeigehen, berühren*, kã uźgáuti. *eingeklemmt stecken bleiben*, ſtrìkti (*v.* g). *rslt.*, ţſtrìkti. — **Haken**, das, kliuwìmas. ußkliuwìmas. uźgawìmas. ţſtrigìmas: *in der Bdtg der entspr. Verba.*

hakenförmig, **hakicht**, kuĩpas lýg kõks wãßẽlis; kebẽklis etc. *s.* Haken.

hakig, kebekliũtas. wãßũtas. *s.* Haken.

Digitized by Google

halb, I) *Adj., die Hälfte einer Sache enthaltend*, pùſė (*Hälfte*). *z. B. ein h. Brot*, pùſė dūnos kãpalo. *ein h. Monat*, pùſė mėnesio. *ein h. Jahr alt*, pùſė mėtū ſenas. *ein h. Fuss lang*, pùſė pėdõs ìlgas. *ein h. Schock Eier kaufen*, pùſę kapõs kiaũßiū pirktis. *zwei u. eine h. Elle kaufen*, pustrėczio mãſto pirkti. *Zu bemerken ist, dass* pùſė, *wo es nicht genau „die Hälfte" bedeutet, nicht declinirt wird. Man sagt z. B. er kam mir auf halbem Wege entgegen, nicht:* jìs mán añt kėlio pùſės priėßais atėjo, *sondern:* añt (*auch:* peř) pùſė kėlio. *es ist schon h. fünf Uhr*, jaũ ziėgorius pùſė penkiū. *komm h. fünf*, ateĩk añt pùſė penkiū. — *uneig., heute ist ein h. Feiertag*, ßeñdiėn pùsßwentė. *er ist ein h. Herr*, jìs pùsponis, io. *eine nur h. Wahrheit* (*nicht ganz wahr*), nė powiſám tiėſa. nė pilnaĩ tiėſa. *er ist ein h. Narr*, jìs pùspaikis, io. *der Mensch ist h. Thier h. Engel*, žmogùs yrà puſiáu galwìjis puſiáu ángėlas; *od.* añt wiėnõs pùſės (*auch:* pagaĩ wiėną pùſę) galwìjis, añt antrõs pùſės (*od.* pagaĩ añtrąję pūſę) ángėlas; *auch:* peř pùſę .... peř pùſę. — II) *Adv.*, puſiáu. pùſe. *z. B. der Apfel ist halb aufgegessen*, óbůlas yrà pùſe (*od.* puſiáu) ſuválgytas. *das Glas h. austrinken*, ſtiklą ikì añt pùſės (*bis zur Hälfte*) ißgérti; *od.* pùſe ſtiklo ißgérti. *er hat nur h. so viel*, jìs tìkt pùſe tiėk (*od.* puſiáu tiėk) te-tùr'. *ich habe ihn nur h. verstanden*, àß jį tìkt pùſe (*od.* puſiáu) t'ißmaniaũ. *ich habe ihn nur h. und h. d. i. so ziemlich verstanden*, àß jį kiėk tiėk (*od.* puſėtinai; *auch:* manýtinai) pérmaniaũ. *er ist h. todt*, jìs pùmiris; pùſe numìrės. *h. lebendig*, pùsgywis, io. *er spricht h. im Schlaf*, jìs kalbą jaũ puſiáu miėgódams; *od.* puſiáu miėgė be-búdams. *Wenn dies Adverb so viel bedeutet als auf die Hälfte, od. mitten hindurch, so wird es nicht* puſiáu *sondern* puſiaũ *betont, z. B.* lãzdą puſiaũ pėrláußti, *den Stock mitten entzwei brechen.*

halbausgebessert, pùſe (*od.* puſiáu) pataiſýtas.

halbbedeckt, pùſe (*od.* puſiáu) àpdenktas (*v/g*).

halbbekleidet, pùſe apſirėdės.

Halbbier, das, pùspywė.

Halbbruder, der, pùsbrolis, io.

Halbdeutsche, der, pùswokiėtis, czio.

Halbdunkel, das, žliėjà. apýtamſa.

halben, halber, *wegen*, dėliei. dėl'. *z. B. meinetwegen*, manės-dėliei. manės-dėl'. dėl manės.

halberhoben, ißkéltas. *h. Schrift*, ißkélti (*od.* pakilì; prakiĩnus) rãßtaĩ.

halbfertig, pùſe gãtaws.

Halbfisch, der, *eine Art Schollen*, wiėnpùſė.

halbfrei, pùſe wálnas.

halbgar, pùswiris, io. puſiáuwiris, io. puſiáu ißwirės. ne-wiſái ißwirės (*od.* ißkėpės).

halbgebraten, pùſe ìßkeptas. pùskepis, io.

halbgedroschen, pùſe ißkùltas.

halbgegessen, pùſe ſuválgytas.

halbgekocht, pùswiris, io.

halbgelehrt, pùsmokis. kiėk tiėk mokìtas mokįtas alè ne-labaĩ.

halbgemacht, *s.* halbfertig.

halbgeöffnet, pùſe ãtwiras.

halbgeschlossene *Augen*, pùsmirkios ãkys

Halbgeschwister, die, *z. B. wir sind* mės pùsbroliei beĩ pùsſeſerės. *od. er rend:* mės bróliei (*od.* ſėserės) nů tõ pa tėwo alè nė tõs pacziõs mótynos etc.

Halbgott, der, pùsdiėwis, io. lýg diėwáitis.

Halbgöttin, die, pùs-diėwiėnė. pùsdi

halbhell, *zur Abendszeit*, apýtamſa. *als es Morgens kaum h. war*, ryt wõs tìkt kiėk praßwìtus; prabriėßkus. dár apýtamſoj.

Halbinsel, die, pùsſalė.

halbiren, kã puſiaũ pėrdalýti. *halbirt*, ſiaũ pėrdalýtas. *nichts recht*, neĩ ßis

Halbjahr, das, pùſė mėtų.

halbjährig, *z. B. ein h. Kind*, pu kūdikis.

halbjährlich, kàs pùſę mėtų. *z. B. die Zinsen h.*, jìs uźmóka treſus pùſę mėtų.

Halbkreis, der, pùſė rinkės. pùsrun *Regenbogen bildet einen H.*, or padãro pùſę rinkės.

halbkreisförmig, lýg kokià pùſė lýg kõks pùsrundis.

Halbkugel, die, pùskulkė. kuĩkos pùſ

halblaut, *z. B. h. reden*, patylomis

Halblauter, der, *etwa:* pùsbalſinis.

halblebendig, pùsgywis, io.

halbleer, pùſė tùßczias.

halbmal, *d. i. halb so viel*, pùſė tiėk.

Halbmensch, der, pùszmogis, io.

Halbmesser, der, *etwa:* kiėk iß ikì widurio ißſineßa.

Halbmetall, das, pùsmitolis.

Halbmond, der, pùsmėnesis.

halbmondförmig, lýg kaĩp kõks pùsm

Halbmutter, die, *d. i. Stiefmutter*, mõ

halbnackt, pùsnůgis.

halboffen, pùſė ãtwiras.

halbpart, añt pùſės.

Halbpfund, das, pùſė ſwãro.

halbreif, pùs-nokis. pùs-ſirpis. *s.* rei

halbroh, pùſė žãlias. pùs-žalis.

halbrund, *d. i. ziemlich rund*, pu ruñdinas. *auf einer Seite rund*, añt pùſės ruñdins.

halbsauer, *d. i. ziemlich sauer*, rūk

halbschlafend, pùsmigis, io.

Halbschwester, die, pùsſeſerė.

halbseiden, pùsßilkis. pùsßilkinis. pùsßilkinė ſkepetà.

halbsichtbar, puſiáu rėginas.

Halbstiefel, der, pùsſopagis, io.

halbstündig, *z. B. h. Predigt*, pùſė (ilgà) mißià.

Digitized by Google

halbtaub, pùsė kurtinỹs. pùskurtinis.
halbthierisch, pusiáu lýg kõks galwìjis, jo. pùs-žwėris.
halbtodt, pùsmiris, io. pùsė numìręs.
Halbtrauer, die, pusiáu gedėjimas. *sie geht in H. gekleidet*, jì eĩt pusiáu gedulingais rūbais apsirėdžiusi.
halbtrocken, pùsė saũsas. pùssausis.
halbtrunken, pùsgirtis, czio.
Halbtuch, das, 1) *ein halb wollenes, halb leinenes Zeug*, pùsmarßkonis milas. — 2) *ein halbdurchschnittenes Tuch*, trikampė skepetà.
halbverbrannt, pùsė sudẽgęs. *bebrannt*, apdẽgęs. apswilęs. *ziemlich verbrannt*, pusėtinai sudẽgęs.
halbverrückt, pùspaikis. pusiáu iß prõto iß̃ėjęs.
halbverwelkt, pusiáu suwýtęs. apwýtęs.
Halbvocal, der, pùsbalsinis.
halbvoll, pùspilnis. *nicht ganz voll*, newisái pilnas. *ziemlich voll*, pusėtinai pilnas.
halbvollbracht, *halbfertig*, pusėtinai gãtaws. *halb verrichtet*, pusėtinai àtliktas. *h. Arbeit*, pusėtinai (*od.* pùsė) àtliktas dárbas.
halbwach, pùsbudis. pùsė pabùdęs. pùsė budėdams.
halbwahr, *d. i. nicht ganz wahr*, ne-wisái tiesà. *ziemlich wahr*, pusėtinai tiesà.
halbweg, *d. i. ziemlich*, pusėtinai.
halbwild, pùs-žwėris.
halbwisser, der, *s.* Halbgelehrter.
halbzerrissen, *pass.*, pùsė suplėßytas. *intr.*, pùsė sudrìskęs; suplýßęs.
halbzerstört, pùsė ißpūstytas.
Halbziegel, der, pùsplytė.
Halbzirkel, der, *s.* Halbkreis.
halbzöllig, *z. B. h. Brett*, lentà pùsė cólio storà. *auch wohl:* puscolinė lentà.
Hälfte, die, pùsė. *die Hälfte des Apfels aufessen*, pùsę óbůlo suwálgyti. *das Glas ist zur H. gefüllt*, stiklas ikì pùsės pripìltas. *um die H. weniger geben*, pùsė (*od.* pusiáu) tiẽk dũti. *um die H. mehr, d. i. anderthalbmal so viel*, pusañtro tiẽk.
Halfter, die, ùzanycźia. *auch:* ùzernycźia. *eine zaumartige H.*, apýnasris, io.
Hall, der, *Schall*, garsas.
Halle, die, *ein bedeckter Raum vor der Thür, Vorhalle*, prýangė. *Vorhaus*, prýbutis, czio. *Vorkirche*, prýbaźnytis, czio.
Hallelujah, alẽliuja.
hallen, *schallen*, garsẽti. — **Hallen**, das, garsẽjimas.
Hallo, das, *Geschrei*, ßúkáwimas. *lautes Getümmel*, triañksmas. *ein H. machen*, triañksma darýti.
Halljahr, das, gryßtmetis, czio (*Restitutionsjahr*). ßwentàsis mẽtas (*heiliges Jahr*).
Halm, der, *des Getreides, des Grases*, ßiáudas.
Halmknoten, der, ßiáudo narỹs; kelỹs.
Hals, der, *an Menschen, Thieren, wie auch an leblosen Dingen*, kãklas. *z. B. der H. einer Gans*, žąsiẽs kãklas. *der H. einer Flasche*. plėczkõs kãklas. *ein dicker H.*, stóras kãklas. *ein böser H.*, pìktas kãklas. *Jmdm um den H. fallen*, ką̃ kaklù apsikabinti. *Jmdm den H. umdrehen*, kám sprándą (*Nacken*) ap-, nusùkti. *er brach sich den H.*, jis sprándą trùko; *auch:* nusinarìno. *der H. thut mir weh*, mán kãklas skaũsta. àß kaklù ne-galiù. *er ist mir immer auf dem H.*, jìs mán wis añt kãklo. *aus vollem H. lachen*, jũktis, kiẽk kãklas léidž. pilnu balsù jũktis. *Jmdm einen Prozess an den H. werfen*, kám prõwą añt kãklo ußkárti. *sich etwas vom H. schaffen*, ką̃ (nů kãklo) nusikárti. *über H. u. Kopf hinausstürzen*, gãlwatrūkszcźieis laũkan ßókti. *das wird ihm den H. nicht kosten*, taĩ jám gãlą nedarýs. taĩ jám gywasti n'iñs. taĩ jám sprándą ne-sùks. *Jmdm den H. abschneiden*, kám kãklą pẽrpiáuti. *es geht ihm an den H.*, taĩ jám eĩt añt gywastiẽs.
Halsader, die, kãklo gýsla. kaklinė gýsla.
Halsband, das, kãklo ryßỹs. kaklãryßis, io. kãklo raĩßtis. *ein goldenes H.*, kaklinis áuksо raĩßtis. *ein Halstuch*, kaklinė skepetà. *Halskragen*, apýkaklė.
Halsbein, das, kãklo káulas.
Halsbinde, die, *als Frauenschmuck*, s. Halsband. *H. des Mannes*, (kaklinė) bìnta.
Halsbräune, die, kãklo uźėmimas. ùzimtas kãklas. kãklo breĩnė. *s.* Bräune.
halsbrechend, *z. B. ein h. Weg*, tõks pìktas kẽlias, kàd añt jõ galì sprándą trúkti. *gefährlich*, priėgadingas.
Halsbürge, der, láidas.
Hälschen, das, pãpetės. pùsmarßkiniei. *jetzt mehr:* élsis, io.
Halsdrüse, die, *bei Menschen*, gìlia (*Eichel*). *bei Pferden*, paźándė.
Halseisen, das, kaklinė geležis. kãklo rinkė.
Halsentzündung, die, pìktas kãklas. ùzimtas kãklas.
Halsflosse, die, paźándsparnis.
Halsflosser, der, *etwa:* paźánd-sparnìnė (źuwis).
Halsgehänge, das, kãklo ãpkabos. kaklìniei paßweitalaĩ.
Halsgericht, das, prowà añt gywastiẽs iř smerčiės.
Halsgeschmeide, das, kãklo ãpkabos. kãklo paßweitalaĩ. *vgl.* Halsband.
Halsgeschwür, das, skaudulỹs priẽ kãklo.
Halsgeschwulst, die, pùtmenos priẽ kãklo. kãklo sutinimas. *er leidet an einem H.*, jám kãklas sutinẽs. jám paźándės (*Halsdrüsen*) sutinusios.
Halshaare, die, *Mähne*, karczieĩ.
Halsjoch, das, kaklinis jùngas,
Halskette, die, *als Fessel*, kaklinis lenciũgas. kaklinė kẽtis. *H. als Schmuck*, kaklinė kẽtikė. *s.* Halsband.
Halskoppel, die, kakliniñkas.
Halskragen, der, apýkaklė.

Digitized by Google

Halskrampf, der, kãklo miẽßlùngis, io.
Halskrankheit, die, kãklo ligà. neſweĩkas kãklas.
Halsmandel, die, *bei Menschen*, gìlia (*Eichel*). *bei Pferden*, paźándė.
Halsrecht, das, prowà añt gywaſtiẽs iĩr ſmeřtiės.
Halssache, die, dalỹkas añt gywaſtiẽs eĩnąs.
Halsschmerz, der, kãklo ſkaudẽjimas. *er hat H.*, jãm kãklas ſkaũſt.
Halsschmuck, der, kãklo paßweitalaĩ. kãklo puĩkios.
Halsschnur, die, kaklãryßis, io.
halsstarrig, kiėtſprándis, dżio. — *Adv.*, kiėtſprándißkai.
Halsstarrigkeit, die, kiėtſprandỹſtė. *mit H.*, kiėtſprándißkai.
Halsstrafe, die, ſmeřtiės korawõnė.
Halstuch, das, kãklo ſkepetà. kaklìnė ſkepetà.
Halsverbrechen, das, ſmeřtiės wertà piktadėjỹſtė.
Halsweh, das, s. Halsschmerz.
Halswirbel, der, ſprándkaulis, io.
Halswunde, die, kaklìnė ronà.
Halszierde, die, kãklo ißgrózinimas. *s.* Halsschmuck.
halt, *d. i. höre auf zu gehen*, apſiſtók. *stehe ruhig*, ſtowẽk. *warte, harre ein wenig!* palaũk! *s. v. a. meine ich*, teĩp àß mìſlyju.
Halt, der, 1) *Festigkeit, Haltbarkeit*, twirtùmas. *er hat an dir einen H.*, jìs tawimì twẽrias; rẽmias jìs tawimì gál' twértis. — 2) *H. machen*, apſiſtóti. *s.* halt.
haltbar, 1) *dauerhaft*, driútas. kàs ne-wéik' ſuplýßt; pageñda. kàs ilgaĩ laĩko; pateñka. ką̃ ilgaĩ galì laikýti. *ist h.*, taĩ ne-wéik' pageñda. taĩ ilgaĩ laĩko. *haltbare Äpfel*, obůlaĩ, kuriùs galì ilgaĩ laikýti; kuriẽ ilgaĩ laĩkos. — 2) *was gehalten, vertheidigt werden kann*, driútas. ißlaikýtinas. ką̃ ißlaikýti galì. *etwas h. machen*, ką̃ padriútinti.
Haltbarkeit, die, driutùmas. driutỹbė. *gew. durch's Adj. zu umschreiben. s.* haltbar. *z. B. ein Schiff von grosser H.*, labaĩ driutà ßiẽpis. *das hat keine H.*, taĩ ne-twirtas; ne-driútas. taĩ ne-tùr' twirtùmo; driutùmo.
halten, I) *tr.*, 1) *festhalten*, laikýti. *etwas in der Hand h.*, ką̃ rañkoje laikýti. *auch:* ką̃ nuſitwẽrẽs laikýti. *halte mir ein wenig den Stock*, palaikýk mán mãzumą lãzdą (*rslt.*) *mit den Zähnen h.*, dantimìs (ſikándẽs) laikýti. *Jmdn bei der Hand h.*, ką̃ priẽ rañkos nuſitwẽrẽs laikýti. *ist es s. v. a. haben*, turẽti. *z. B. er hält es im Munde*, jìs taĩ tùr' burnõj'. — *uneig., Jmdm die Stange h.*, ką̃ nulaikýti. *Jmdn beim Worte h.*, kám pažadẽjimą (*od.* ką̃ jìs pažadẽjęs) n'atléiſti. *Jmdn kurz h.*, kám wãlę ne-důti. *es mit Jmdm h.*, ſù kůmì ißwiẽno eĩti. añt kiėnõ pùſės ſtowẽti. *sich mit Jmdm h., vom unerlaubten geschlechtlichen Umgange, z. B. er hält sich mit ihr*, jìs ſù jáje laĩkos. *sich an etw. h., mit der Hand (um nicht zu fallen)*, pr. kõ nuſitwẽrẽs laikýtis. *auch:* kùmì twer. *sich an eine Vorschrift h.*, priẽ kókio p. liẽpìmo laikýtis. *sich darnach genau richt.* powiſám pagaĩ taĩ laikýtis; daryti; elk. (*V g*). *sich an Gottes Verheissungen* D. paźadẽjimais twértis. priẽ D. paźadẽjimų laikýtis. *sich an Jmds Ver. gen h.*, priẽ kiėnõ turto (*od.* naudõs) kýtis. *wegen der Bezahlung halte ich s. an das Pfand, an dich*, àß dẽl ùſ. keſnio ùßſtatą, tawẽ laikaũ. *s. a. festhalten, nicht verlieren, z. B. das hat Farbe gehalten*, tà ſkepetà párwą pamẽtuſi; párwą palaĩkiuſi. — 2) *et. einer Richtung od. Lage haben, z. B. hielt die Hand emporgehoben*, jìs pakẽlẽs laĩkė. *die Hand vor die A. vor den Mund h.*, rañką ùż akiẽ burnõs ußſidẽjẽs laikýti. *einen B. strauss vor die Nase h.*, kwiẽtką p. laikýti. *er hielt ihm seinen Brief v. Augen*, jìs jám jõ grõmiatą põ akiẽ. *er hält den Kopf schief*, jìs gálwą k. laĩko. *halte dich rechts*, laikýkis añt d. pùſės. *sich an das Ufer h.*, priẽ laikýtis. — 3) *Jmdn od. etwas a. Bewegung hindern, auf-, an-, zurück. halten, z. B. die Säulen h. den T.* ſtulpaĩ laĩko baźnyčią. *das Pferd sich nicht h.*, arklỹs ne-důdaſi (atſi. kýtis (*zurückhalten*); nuſilaikýti; (*ge.*); ſuſiwaldýti (*regieren*). *die Zun. Begierden im Zaume h.*, liẽżùwį, ge. ſuwaldýti. *halte den Dieb (fest)!* l. wãgį. *halte mich, dass ich nicht* laikýk manę, kàd ne-pùlczíau. *Jm. fangen halten*, ką̃ ſugáutą laikýti. *Athem an sich h.*, kwãpą n'ißléiſti. kwẽpti. *das Maul h.*, bùrna (*gem.* laikýti. *er kann die Thränen nicht l.* ãßaras ne-gál' atlaikýti. jìs ne-gal. laikýti n'apſi-ãßarãwęs. jám ãßaros. peř nenórą. *die Stiefel h. Wasser*, k. nulaĩko wándenį. — 4) *etwas in e. bestimmten Zustande, in einer La. halten, z. B. etwas im Gleichgewic. s.* Gleichgewicht. *etwas heimli.* ką̃ pàſlẽptą laikýti. *sich bereit h.*, g. (*od.* gãtawu) laikýtis. *Jmdn schadl.* kám ką̃ (kókią ißkãdą) atlýginti. *frei h.*, ùß ką̃ uźmokẽti. *Jmdn in sc. Zucht h.*, ką̃ aßtriõj drauſmẽje l. *Jmdn strenge h.*, ką̃ aßtrieĩ laikýti. *wie sein eignes Kind h.*, ką̃ kaĩp. patiẽs kũdikį laikýti. *das Seinige zu h.*, ſawãję ſulaikýti. *sich gut h.*, B. *Betragen*, gražieĩ eĩgtis. — b) *in dern*, gražieĩ rẽdýtis. *Jmdn zur Ar.* ką̃ priẽ dárbo laikýti. *rslt.*, prilaikýt. *halten (d. h. schuldig) sein*, kaĩtas. — c) *sich in gutem Zustande h.*,

Digitized by Google

der Wein hält sich, wýnas laĩkos; ne-pagedna. *das Fleisch hält sich*, miẽsà laĩkos; ne-paßwinkſta. *die Äpfel h. sich*, obůlaĩ laĩkos; ne-pūwa. *sich zu Hause h.*, namiẽj laikýtis; wis namiẽj búti. — 5) *unterhalten*, ernähren, laikýti. *auch:* laikýtis. prilaikýti. z. B. *er hält viele Kühe, Hunde, Knechte*, jis laĩko (*od.* laĩkoſi; prilaĩko) daũg kárwių, šunių, bernů. *Haus halten*, gaſpadoráuti. von *Frauen:* gaſpadináuti. — *uneig.*, *Freundschaft mit Jmdm h.*, ſù kůmì priẽ-ſtę laikýti. *Nachbarschaft mit Jmdm h.*, ſù kůmì kaimynỹſtę laikýti. ſù kůmì kaimýniſkai apſi-eĩti. *Frieden h.*, pakãjų laikýti. — 6) *veranstalten, feiern, aus-richten, z. B. ein Fest h.*, ßweñtę ßwęſti. *Hochzeit h.*, ſwõdbą laikýti. *s. v. a. Hochzeit ausrichten*, ſwõdbą kélti. *Gericht h.*, ſõwa laikýti. *eine Predigt h.*, mißią laikýti. *eine Rede h.*, žõdį kalbẽti. *Auction h.*, dalýbas laikýti. *Nachfrage h.*, paklausti. *bei Jmdm Nachsuchung h.*, priẽ kõ ieſkóti; kratýti. *eine Versammlung h.*, ſuſirinkimą laikýti. *Schule h.*, ßiůlę laikýti. *Tagsruhe h.*, piẽtůms pasimigóti. — *erfüllen, beobachten, z. B. Jmdm Wort, Eid h.*, žõdį, prýſiẽgą laikýti; atteſẽti. *Versprechen h.*, kã pažadẽjęs atteſẽti. *Vertrag h.*, derẽjimą laikýti; pildyti. *Gebote h.*, priſãkymus laikýti; pildyti; ſwõti. *Mass h.*, miẽrą laikýti. *ich pflege zu h.*, ąß liúbiu teĩp daryti. taĩ mãno ... *du kannst es damit h., wie du willst*, tù gali ſù tůmì daryti, kaĩp tù nóri. *Ordnung h.*, dawãdą laikýti. *du musst darauf h., dass es geschieht*, tù turì añt dabõti, kàd taĩ tikraĩ nuſidůtų. — *achten, schätzen, wofür halten, eine Meinung worüber haben, z. B. Jmdn hoch h.*, kã kõtõj garbẽje laikýti. *ich halte grosse Stücke auf ihn*, ąß jį peř dideĩ garbẽs ſtu laikaũ. mán jis dideĩ garbės weřtas. *ich halte wenig von ihm*, mãno akyſe jis daũg kám weřtas. ąß jį už meñką laikaũ. *ich halte nichts davon*, ąß taĩ peř ka laikaũ. mán taĩ niẽks; niẽkai. ąß tõ niẽko nesidaraũ (*mache mir nichts daraus*). *er hält seine Waare hoch*, jis ro tawõrą brángiei laĩko. *er hält viel f Ehre*, jis garbę dideĩ mýl. jám garbė eĩ brangùs dáiktas. *er hält auf Träume*, añt ſapnũ nuſitik. *er hält mich für ren Feind*, jis manẽ peř ſãwo nepriẽtelį ko. *ich halte ihn für klug*, ąß jį peř tru laikaũ. *ich halte das für eine Wohl-t*, ąß taĩ laikaũ už (*od.* peř) geradẽ-e. *Andere für Nichts h.*, kitùs peř ka laikýti. *er hält das für schön*, jám ródos gražù. *halte mir das zu Gute*, padýwyk mán taĩ. priimk taĩ nů manẽs gẽr! *was hältst du davon?* kã tù apiẽ dalýką miſlyji? kaĩp tàs dalýks táw los? *ich halte das für unpassend*, mán los, kàd taĩ ne-pritiñka. *er hielt Alles für verloren*, jis miſlyjo (*od.* jám ródės) búk wiſlãb ẽſant prapůlę. — 9) *in sich fassen, betragen, z. B. das Fass hält 30 Stof, d. h.* a) *fasst so viel dem Raume nach*, tõj bačkoj trisdeßimt ſtópų teĩpa. tà bačkà laĩko trisdeßimt ſtópų. — b) *in dem Fass sind 30 Stof enthalten*, tõj bačkoj rañdas trisdeßimt ſtópų. *ein Thaler hält 30 Silbergroschen*, dórelis laĩko (*od.* tiẽk paſidãro; tiẽk ißſineßa; tiẽk wercziõs tùr kaĩp) trisdeßimt trecziõkų. *Preussen hält jetzt 6395 Quadratmeilen*, Prūſija dabař tùr ßeßis túkſtancžius tris ßimtùs dewýnias-dẽßimt ir penkiàs keturkampès mylès. *od.* Prūſija dabař ßeßiů túkſtancžių, trijų ßimtų, dewýnias-dẽßimt ir penkių keturkampių mýlių dìdelė. — II) *intr.*, 1) *fest, dauerhaft sein, z. B. das Brett, der Strick, der Nagel, das Kleid hält nichts*, lentà, wirwẽ, negelỹs, rūbas niẽko ne-laĩko. *die Farbe hält gut*, párwas ne-pluñka. *der Damm wird bei dem grossen Wasser nicht h.*, dãmas tokiám didžiám twãnui už̃ẽjus ne-laikýs. dãmas tókį dìdelį twãną ne-nulaikýs. — 2) *stehen bleiben, Halt machen*, apſiſtóti. *das Heer h. lassen, aufhalten, Halt machen lassen*, waĩſkui dũti apſiſtóti. *er hielt mit dem Wagen vor meiner Thür*, jis ſù wežimù priẽ mãno dùriu apſiſtójo (*hielt beim Fahren still*); ſtowẽjo (*stand eine längere Zeit*). — *uneig.*, *z. B. er hält damit hinter dem Berge*, jis taĩ ſlẽpia. jis apiẽ taĩ niẽko ne-ſãko. *verschweigen*, kã ußtylẽti. — 3) *in Verbindung mit Präpositionen;* a) *an etwas festhalten, z. B. ich halte an meinem Rechte fest*, ąß ſãwo teiſỹbę driůtaĩ laikaũ; ne-paléidžiu. — b) *auf etwas, z. B. strenge auf Ordnung h.*, ußtrieĩ añt dawãdo weizdẽti; žiurẽti; dabóti. dawãda ußtrieĩ laikýti. ußtrùs añt dawãdo búti. *bei den Seinigen auf Zucht halten*, ſawůſius drauſmėjė laikýti. *auf gute Sitten h.*, añt tõ žiurẽti (*od.* dabóti), kàd paſi-elgìmas gẽras bútų. *lieben, z. B. auf Ehre h.*, garbę mylẽti. dideĩ añt garbės búti. *er hält sehr auf Geld*, jis labaĩ añt piningũ. — c) *es mit Jmdm h., d. h. zu dessen Partei stehen*, añt kiẽnõ pùſės ſtowẽti. ſù kůmì ißwiẽno eĩti. *sich zu Jmdm h.*, priẽ kõ laikýtis. *es mit dem Weine h., d. h. ihn vor allen Getränken vorziehen*, wỹną daugiaũs ùß kitùs gẽrimus liũbyti. — **Haltung**, die, 1) *das Halten, meistens* laĩkymas. prilaĩkymas. nulaĩkymas. *aber auch:* atteſẽjimas. pildymas. pilnawójimas. priſitwẽrimas. ſuwaĩdymas. miſlyjimas. apſiſtójimas. apſtãbdymas. dabójimas. weizdẽjimas. žiurẽjimas: *in der Bdtg der entspr. Verba od. noch lieber durch die Verba selbst.* — 2) *Festigkeit*, driůtùmas. — 3) *gehörige Ordnung, z. B. den Feind aus seiner H. bringen*, nepriẽtelius iß jũ dawãdo ißwarýti; ißmùšti etc.

Digitized by Google

— 4) *die Art, wie sich etwas hält, das Verhalten, z. B. er hat in dieser Sache eine angemessene H. bewiesen*, jìs tamè dalykè grãžų pasilaĩkymą išródė. *die H. des Körpers, z. B. die Soldaten zeigten eine gute H.*, zialniẽriei stowẽjo labaĩ gražieĩ. *sein Körper hat eine anständige H.*, jìs laĩkosi sù šãwo kúnu labaĩ mañdagiei.

Halter, der, laikýtojis.

haltlos, ne-twìrtas.

Haltlosigkeit, die, netwirtùmas.

Halunke, der, neßwánkėlis, io.

Hambutte, die, *s.* Hagebutte.

Hamen, der, *ein Netz mit einem Stiel*, kešerỹs. *Angel*, meßkerẽ.

hämisch, *Adj., boshaft*, nelãbas. pìktas. — *Adv.*, šù nelabumù. ìš nelabõs širdiẽs. (nelabaĩ *bedeutet: „nicht sehr“*).

Hammel, der, *ein verschnittener Schafbock*; išrómytas ãwinas (*in russ. Litt.* barónas).

Hammer, der, *gew.*, kùgẽlis, io. *ein grosser H.*, kúgis, io.

Hämmerchen, das, kùgelùkas.

hämmern, kálti. *demin.*, kalinėti. kalšnóti. — **Hämmern**, das, kalìmas. kalinėjimas. kalšnójimas.

Hammerschlag, der, 1) *der Schlag des Hammers*, kùgẽlio mušìmas. — 2) *Abgang vom Eisen beim Hämmern, vrslt.:* geležónės. geleźónys. *gew.:* ómerßlaks (*dtsch*).

Hammerschmied, der, kálwis, io.

Hammerstiel, der, kùgẽlio kótas.

Hammerwerk, das, *Schmiede*, kálwinyczia. kálwė.

Hamster, der, balẽšas (*Mielcke*).

Hand, die, A) *Ohne Rücksicht auf Verbindung mit Präpos., Glied des menschlichen Körpers*, rankà. *die rechte H.*, deßinė ranka. *die linke H.*, kairė rankà. *die innere, flache H.*, délna. *mit der hohlen H. Wasser schöpfen*, šù délna wandeñs sémti. *geballte H., Faust*, kùmštė. *auch:* kùmsczia. *die H. als Mass, eine Hand voll*, šáuja. *eine H. voll Salz*, drùškos šáuja. *eine H. voll Flachs*, linũ šáuja. *beide zu einem hohlen Raum vereinigten Hände voll*, rẽßkùtės. *z. B.* miltu rẽßkùtės (*beide Hände voll, eine Gäpse od. Gäspe voll Mehl*). *die breite Hand, od. eine Handbreite als Mass*, plaštakà. *ein Buch, eine Arbeit in die H. nehmen*, knygàs, dárbą nušìtwérti; ỵ rankàs ìmtis. *etwas in der H. halten*, ką rañkoje turėti; laikýti. ką nušìtwẽrės laikýti. *etwas aus den Händen legen*, ką iš rañkų padėti. *die H. ausstrecken*, rañką ištiẽsti. *sich die H. in die Seite stemmen*, rankàs ỵsiremti. *Jmd, der die H. so hält*, ỵsirẽmęs. *die Hände zusammenschlagen*, rankàs šuplóti. *die Hände falten*, rankàs šušiimti. *er steht mit gefalteten Händen*, jìs stów' rankàs šusi-ẽmęs. *sich (sitzend, stehend) auf seine H. stützen*, añt rañkos pasireñti. *auf seine H. gestützt dasitzen, dastehen*, rýmoti. *ich habe es bei der H.*, àš taĩ priẽ rañkos turiù. *es liegt mir gut zur H.*, taĩ gùl mas p rañkiui. *zur rechten H.*, põ deßinẽs rañk *zur linken H.*, põ kairẽs rañkos. *Jmd die H. beim Grüssen geben*, kám rañ dũti. ką šwéikinti. *die (beiden) geben H.* i *H.*, jũdu eĩt rañkomis (*od.* priẽ rañk nusi-, šusitwẽrusiu. *vor der H. wird d genügen*, ìš pìrmo (*od.* šiám šỹkiui) bùs ganà. *Jmdm etwas auf die H.* (d *Handgeld*) *geben*, kám ką añt rañkos d kám pradũtkos dũti. *die Hand an J legen*, kám ką darýti. ką twérti. priẽ rañką pridėti. *H. an sich legen, sich leiben*, šáw gãlą patidarýti. *Hand an Arbeit legen*, dárbą nušitwérti. dárb rankàs imtis. *es ist mir unter den Hä weggekommen*, mán taĩ iš põ rañkų pũlė. *unter der H., d. i. heimlich*, šla šlapczieĩ. šlaptomìs. niẽkam neži *die H. zum Munde führen*, rañką burnõs prikišti. *Jmdm die H. küssen*, rañką bucziũti. — *uneig., das Händen zu greifen*, taĩ gali czíupte *was er macht hat H. und Fuss*, dãro taĩ tùr' twarkùmą. *er trägt den Händen*, jìs ją wìs añt rañkų *auf seiner eigenen H. leben*, šãwo pũdą grámdyti (*den eigenen Topf kr er ist seine rechte H.*, jìs jõ deßinė *die H.* (*zum Heirathen*) *reichen*, ką *s.* heirathen: *die H. von Jmdm hen*, šãwo rañką nũ kõ attráukti. *milde H. aufthun*, šãwo dušningą atwérti. *Jmdm freie H. lassen*, kám wãlę dũti. *ich habe darin freie H.*, tamè wìšą wãlę turiù. *das steht meiner H.*, taĩ nè mãno wãlėje stów. *sind die Hände gebunden*, mán ne teĩp (*od.* àš ne teĩp galiù), kaĩp àš nóriu. *Feinde in die Hände gerathen*, nepr liams ỵ rankàs ỵpùlti; *gew.:* ỵ ỵkliúti. *der hat da seine H. im Spiel*, czìà draugè dirba; draugè šuka. *alle Hände voll zu thun*, àš tiẽk turiù, kàd wõs galiù aptèkti. *Jmds den entrinnen*, ìš kiẽnõ rañku (*ge* nagũ) išklúti; ištrúkti; išfigáati. *eine gute H.*, jìs mók gražieĩ rašýti. *kenne seine H.* (*Handschrift*), àš jõ r (*od.* ką jìs rãßęs) pažìstu. — *sprw.*. *Hände in den Schoss legen*, rank šterblę padėti. *der rührt weder H. Fuss*, jìs neĩ rañką neĩ kója nè nór kẽlti. *eine H. wäscht die andere*, pe peĩlį pagalánda (*ein Messer wetzt andere*). — B) *besonders in Verbin mit Präpositionen* (*eig. u. uneig.*), a) *an: Jmdn an der H. fassen*, ką p rañkos twérti. *rslt.*, nutwérti. *Jmdn der H. führen*, ką priẽ rañkos nušitwé wèsti. *frq.*, wadžióti. *Jmdm etwas an H. geben*, kám ką pridũti; prikišti. *s. e. belehren*, ką kaĩp pamokíti. *Jmdm an*

Digitized by Google

H. gehen, kám añt pagálbos búti. —) *mit* **auf:** *Jmdn auf den Händen tra-*, kã añt rañkų neßióti. *Jmdm auf die Hände sehen*, añt kõ aßtrieĩ padabóti. *die* *che liegt auf der H.*, tàs dalýks atwiraĩ gims. *auf eigene H., nach seinem eige-* *Gutdünken*, pagaĩ ſãwo patiẽs wãlę d. diñkßcźią, *nach seinem eigenen Gut-* *nken*). ſáw wiẽns (*für sich allein*). bè kio pawẽlyjimo (*ohne Erlaubniss*). — *mit* **aus:** *etwas aus den Händen legen*, iß rañkų padẽti. *die Waffen aus den legen*, ginklùs ßaliñ dẽti; padẽti. *aus Händen fallen*, iß rañkų ißpùlti. *den Händen lassen*, iß rañkų paléißti. *freier H. verkaufen*, iß gerõs (*od.* lnõs) wãlės pardůti. *es geht aus einer in die andere*, taĩ eĩt iß wiẽnõs rañkos kìta. — d) *mit* **bei:** *Jmdn bei der H.* *nen*, kã priẽ rañkos nutwérti. *ich habe hier bei der H.*, àß taĩ turiù ßiczion ẽ rañkos. — e) *mit* **durch:** *es geht s durch meine Hände*, wiſlãb eĩt peř o rankàs. *er ernährt sich durch seine nde*, jis maitìnas ſãwo rañkomis. — *mit* **in:** *sie gehen H. in H.*, *eig.*, jůdu rañkomis ſuſitwěruſiu. *uneig.*, *in reinstimmung*, ſutarimè. ſutardamù. *in H. nehmen*, ĩ rankàs iñti; *rfl.*, *für* , iñtis. *in den Händen tragen*, rañkoſe óti. *er stand da mit dem Stock in der* jis czià ſtowẽjo lãzdą rañkoje turẽ- ; laikýdams. *in Jmds Hände fallen*, nõ rankàs (*od.* nagùs, *Klauen*) ikliúti; ii. *in Jmds Händen* (*Gewalt*) *sein*, ō rañkoſe (*od.* wãlėje) búti. *es steht deiner H., zu glauben, was du willst*, tãwo wãlėje yrà, wiẽryti, kã tù nóri. *a. a. er hat das Recht über Leben u.* *in seinen Händen*, jõ wãlėje (*od.* koje) ſtów' gywaſtìs iř ſmerčtis. jis tùr' ę añt gywaſtiẽs iř ſmerčtiės. — g) *mit* : *sich kümmerlich mit der H. ernäh-*, wargingai ſãwo rañkomis maitìntis. *wehrt sich mit Händen u. Füssen da-* n. jis ſù wiſõms keturiõms gìnas. *das mit Händen zu greifen*, taĩ rañkomis ù czíůpti. *mit beiden Händen zugreifen*, (ſù) abiẽm rañkom twérti. *mit vollen nden geben*, pilnomis ſáujomis důti. — *mit* **nach:** *nach der H., d. i. nachher*, ám. paſkuĩ. — l) *mit* **unter:** *ich habe e Arbeit unter den Händen*, àß tą irbą rañkoſe turiù. *unter Jmds Händen rben*, põ kiẽnõ rañkomis miřti. *mir ist das ter den Händen weggekommen*, mán taĩ põ rañkų prapůlė. *unter der H., d. i.* eim, ſlaptà. ſlapczieĩ. niẽkam ne-žinant. k) *mit* **von:** *das geht von H. zu H.*, eĩt iß wiẽnõs rañkos ĩ kìtą. *seltener:* eĩt rankà iß rañkos. *das ist von sei- H.* (*näml. geschrieben*), taĩ jõ (rañkos) ſýta. *die Arbeit geht mir von der H.*, dárbas mán ſẽkãs; mán ſpėrieĩ eĩt. *ich habe* (*weiss*) *es von guter H.*, àß taĩ ißtikimaĩ žinaũ. *etwas von der H. weisen*, kã ne-priiñti. ßaliñ ródyti. — l) *mit* **vor:** *vor der H. schwören*, ßiám ĩ̃ykiui (*od.* dabař; iß pìrmo) tylẽti. — m) *mit* **zu:** *der Brief ist mir nicht zur H.*, mán grõmiatą nè priẽ rañkos. *der Brief ist mir nicht zu Händen gekommen*, tã grõmiatą àß ne-gawaũ. tà grõmiata mán ĩ rankàs ne-parẽjo. *das liegt mir zur rechten, zur linken H.*, taĩ mán gùl' añt deßinẽs, añt kairẽs pùſės; *auch:* põ deßinẽs, põ kairẽs (*mit u. ohne:* rañkos). — n) *mit* **zwischen:** *das ist mir zwischen den Händen entschlüpft*, taĩ mán iß põ rañkų ißſprúdo; *auch:* taĩ mán tařp rañkų prapůlė.

Handarbeit, die, rañkų dárbas. *sich durch seine H. nähren*, ſãwo rañkomis (*od.* rañkų dárbu) maitìntis. *von seiner H. leben*, iß ſãwo rañku dárbo mìsti.

Handarbeiter, der, darbiniñkas. kuřs ſãwo rañkomis dìrba.

Handbeil, das, kirwẽlis. býlė.

Handbesen, der, ßlůta. rañkßlůtė. ßlůtikė.

Handbewegung, die, *nach der Art der Bewegung*, *z. B. Handaufhebung*, rañkos pakẽlimas. *mit einer solchen H.*, rañką pakėldams. *mit der Hand winkend*, (ſù) rankà pamódams etc. *vgl.* Bewegung.

Handbibliothek, die, knyginyczẽlė. mažóji knyginyczia.

Handbillet, das, *s.* Billet.

handbreit, plaßtakõs platùmo. peř plãßtaką platùs.

Handbreite, die, plaßtakà.

Handbuch, das, *etwa:* knỹgũ ſuglaudìmas. *kleines Buch*, knygẽlės.

Händchen, das, rankẽlė. rankùtė. rankìkė. rankùžė. rankýti.

Handdienst, der, rañkų dárbas. paßlũžyjimas rañkomis. *Jmdm Handdienste leisten*, kám rañkų dárbu paßlũžyti.

Händedruck, der, rañkos ſpaudimas. *Jmdn mit einem H. grüssen*, kã rañką ſpáuzdams (*od.* důdams) ſwéikinti.

Handeimer, der, kibirẽlis.

Handelsen, das, *Handfessel*, rañkų páncziei. rañkų kẽtis, iés, *f.*

Händeklatschen, das, rañkų ſuplójimas. *durch H.*, rankàs ſuſiplódams.

Handel, der, 1) *Kauf u. Verkauf*, kupczỹſtė. *H. treiben*, kupcziáuti. kupczỹſtę warýti. piřkti beĩ pardůti. *ein einträglicher H.*, daũg wininges důdantì kupczỹſtė. *er hat heute einen guten H. gemacht*, jis ßeñdiẽn kã geraĩ piřko (*kaufte*); pařdawė (*verkaufte*). *ein kleiner H.*, kupczialninkỹſtė. *ist es s. v. a. Handelsvertrag*, derẽjimas. *einen Handel mit Jmdm abschliessen*, ſù kůmì dẽl' kõ ſuderẽti; magaryczias padarýti. *ich stehe mit ihm deswegen im H.*, àß ſù jům dẽl' tõ dalỹko deriù. mùdu dẽriwa. — 2) *Sache, Angelegenheit*, dalỹ-

Digitized by Google

kas. *sich in fremde Händel mischen*, ĩ kĩtũ dalykùs kìßtis. *einen H. beendigen*, kók| dalỹką pabaĩkti; añt gãlo ißweſti. *Begebenheit*, nuſidãwimas. *ein böser H.*, pìkts nuſidãwimas. *Streit*, waĩdas. *die haben fortwährend Händel mit einander*, tiẽ wìs iß wiẽn taĩp ſawẽs waĩdo tùr'; waĩdyjas. *er fängt mit Jedermann Händel an*, jìs ſù kožnù pràdeda waĩdytis; waĩdą kẽlia. *sie beide sind in Händel mit einander gerathen*, jõdu ſuſiwaĩdyjuſiu. *ist es s. v. a. Schlägerei*, ſuſimußimas. ſuſipeßimas. *Händel haben*, mùßtis, pèßtis. *in Händel gerathen*, ſuſimùßti. ſuſipèßti. *Prozess*, prowà.

Händelmacher, der, waidiniñkas.

handeln, 1) *thätig sein, thun*, darýti. *recht, unrecht h.*, teĩſiei, neteĩſiei darýti; eĩktis (√g). *od. lieber:* teiſỹbę, neteiſỹbę darýti. *du hast in dieser Sache zu spät gehandelt*, tù ßimè dalykè ſù ſawo dãrymu perwèlaĩ parėjeĩ. kã tù dareĩ taĩ per-wèlaĩ bùwo. tù per-wèlaĩ dareĩ kã darýti reikėjo. (*Not.* darýti *wird absolut ohne Object od. wenigstens ohne adverbielle Bestimmung nicht gern gesetzt.*) *man muss mehr h. als reden*, wìs reĩk' daugiaũs kã darýti nè kaĩp kalbẽti. — 2) *sich betragen*, eĩktis (√g). *klug, schändlich h.*, kỹtriei, begėdißkai eĩktis. *handle wie ein Mann*, eĩgkis kaĩp wýras. *gegen Jmdn hart h.*, prieß kã nemielaßirdingai eĩktis. ſù kůmi nemielaßirdingai apſi-eĩti; *auch:* darýti. — 3) *von etwas reden, schreiben*, apiẽ kã kalbẽti, raßýti. *das Buch handelt von der Religion*, ßioſe knỹgoſe apiẽ wiẽrą kalbamà; *od.* kalbà. *um was handelt es sich hier*, apiẽ kã ßiczion kalbamà. *es handelt sich in diesem Prozess um 1000 Thaler*, ßiczion põwyjama (*od.* tà prowà wedama) dẽl' túkſtant dóreliu. *es handelt sich hier um Tod u. Leben*, tà prowà eĩt (*od.* ſũdyjama) añt gywaſtiẽs ar ſmerĩtiès. *es handelt sich hier um Nichts*, czión kalbà apiẽ niękùs. taĩ niẽkù kalbà. dárbas ſù niẽkais; *od.* dẽl' niẽkù. — 4) *um etwas feilschen*, derẽti. *er handelt mit mir um ein Pferd*, jìs ſù maniñ dẽr' añt árklio. — 5) *Handel treiben, z. B. er handelt mit Getreide*, jìs kupczináuja (*jetzt gew.:* hañdeliůja) ſù jawaĩs. jis perka beĩ pardůda jawũ. —

Handlung, die, 1) *das Handeln*, dãrymas. paſi-elgìmas. kalbẽjimas. rãßymas. põwyjimas. kupczinãwimas. pirkimas beĩ pardawìmas. derẽjimas: *in der Bdtg der entspr. Verba.* — 2) *ein Handelsgeschäft*, kupczỹſtė. *die H. des Hrn. N.*, kupczỹſtė põno N. *ist es ein offener Verkaufsladen*, krõmas (*Kram*). *auch:* pardawnyczià. pardawìmas. *eine H. anlegen*, krõmą ſtaĩſyti.

Handelsagent, der, kupczỹſtės ageñtas.

Handelsangelegenheit, die, kupczỹſtės dalỹkas.

Handelsartikel, der, *Waare*, tawõras. *eine verkäufliche Sache*, perkamas iř pardůdamas dáiktas. *dieser Kaufmann hat viel H.*, ßis kùpczius tùr' daũg dalỹkų pardawimo.

Handelsbuch, Handlungsbuch, das, kupczỹſtės knỹgos. pirkìmo beĩ pardawi knỹgos.

Handelsbündniss, das, kupczỹſtės derẽjimas

Handelscompagnie, die, *s.* Handelsgesellschaft.

Handelsflotte, die, kupczỹſtės ßiẽpys, ir

Handelsfrau, die, kupczináininkė.

Handelsfreiheit, die, kupczỹſtės walnỹ walnà kupczỹſtė.

Handelsgeist, der, kupczináwimo dwãſe.

Handelsgenoss, der, kupczỹſtės draũ beĩndras kupczináwime.

Handelsgericht, das, kupczỹſtės ſũdas kupczỹſtės girìktas.

Handelsgeschäft, das, 1) Handlung. Handel. *s. d.* — 2) *ein zum Handel höriges Geschäft*, kupczỹſtės dárbas; kalas. *Handelsangelegenheit*, kupczỹſtė lỹkas. *H. treiben*, kupczináuti. *vgl.* han

Handelsgesellschaft, die, kupczỹſtės kupczináwimo) draugỹſtė.

Handelsgesetz, das, kupczỹſtės ſtatỹ

Handelshaus, das, kupczỹſtės bùtas.

Handelsleute, die, kupczináująs žmónės. czináininkai. kùpcziei. *s.* Handelsm

Handelsmann, der, *Kaufmann*, kù *Kleinhändler, Hausirer*, kupczináinin

Handelsort, -platz, der; **Handels** die, kupczỹſtės miẽſtas.

Handelsrecht, das, kupczỹſtės teiſỹbė. czỹſtės prowa.

Handelsschiff, das, kupczỹſtės ßiẽpis, *m. u. f.*

Handelsstand, der, kupczỹſtės ſtónas. K *leute*, kùpcziei.

Handelsstadt, die, *s.* Handelsort.

Handelssteuer, die, kupczỹſtės akczỹſ

Handelsstrasse, die, kupczỹſtės kẽlias.

händelsüchtig, waidiniñkas. *ein h. Me* waidiniñkas žmogùs.

Handelsverbindung, die, 1) *s.* Handelsgesellschaft. — 2) *s.* Handelsverkehr.

Handelsverkehr, der, *z. B. H. mit J haben*, ſù kůmi kupczináuti; ſù kumi czỹſtėje darbo turẽti. ſù kůmi kupczỹ ſtowẽti.

Handelsvertrag, der, kupczỹſtės derẽj

Handelswaare, die, tawõras. *s.* Handelsartikel.

Handelsweg, der, kupczỹſtės kẽlias.

Händeringen, das, rañkų grãžymas (*sie weinte unter H.*, jì werkė rankas žýdama.

Handfass, das, rañkos rỹkas. *bibl.:* tuwẽ (*Waschnapf*).

handfertig, *geschickt mit den Händen, gern*, grabùs.

Handfessel, die, rañkų páncziei. (lẽkės, *Mielcke.*)

Digitized by Google

…dfest, driútas. ſtiprùs. twérti ıſténgiąs.
…dgeld, das, pradū̃tkos.
…dgelenk, das, rañkos lenkìmas. rañkos …arỹs.
…dgemein *werden*, ſù kū̃mì ſuſimùßti (*in …chlägerei gerathen*). ſuſipèßti (*in Rauferei …rathen*). *mit den Feinden h. werden*, ſù …priẽtelieis ſuſimùßti. *sie wurden h.*, jiẽ …ſimußė.
…dgemenge, das, *Prügelei*, ſuſimußìmas. …*rauferei*, ſuſipeßìmas. peßtùwės. *H. im …riege in nähster Nähe*, ſuſimußìmas iß …ỹbės. ſuſimußimas wýrs priẽß wýrą (*Mann …gen Mann*); ſù kardaĩs (*mit Säbeln*). ſu…wẽrimas. ſuſikirtìmas. *es fand ein H. …ter ihnen statt*, jiẽ mùßės; pẽßės; …ſitwẽrė; ſuſikiřto. *während des H.*, jiẽms …ſimußant; beſìkertant etc.
…dgeschmeide, das, rañkų žiedaĩ. rañkų …ſikės; lenciūgẽliei.
…dgicht, die, rañkų gẽlimas.
…dgranate, die, granóta ſù rankà metamà.
…dgreiflich, 1) *Adj.*, ką̃ rañkomis cźiūpti …cźiūptinas. *offenbar*, ãtwiras. *sicht…*, rẽgimas. *das ist eine h. Lüge*, kàd …melaĩ, taĩ galì rañkomis cźiūpti. — *Adv.*, cźiūptinaĩ. teĩp atwiraĩ, kàd …galì rañkomis cźiūpti. *wie es der …enschein lehrt*, kaĩp ãkys ródo.
…dgreiflichkeit, die, *zu umschreiben*, *s.* …*dgreiflich*. *sonst etwa auch:* at…mas.
…griff, der, 1) *Griff*, *Handhabe*, ran… *ein henkelartiger H.*, ą̃ſa. *mit einem …den H. versehen*, ą̃ſūtas. ą̃ſinis. ą̃ſū…mas. — 2) *Griff mit der Hand*, twẽri…s (ſù rankà). — 3) *Art u. Weise etwas …fassen*, kaĩp kókį dáiktą (*od.* darbą) …nuſitwérti. kaĩp ſù kókiu dáiktu reĩk…-eĩti. kaĩp kàs dāroma; atliẽkama.
…habe, die, *zur Vertheidigung*, *Stock*, …*ättel etc.*, įnagė. įnagės. *im Übrigen s.* …*ndgriff*.
…haben, 1) *etwas gebrauchen*, *womit um…gen*, *z. B. einen Hammer h.*, kugẽlį …rtóti. geraĩ nuſitwérti. ſù kugeliù apſi…i. *er versteht nicht das Steuer zu h.*, …nìßmãno neĩ kaĩp ſtỹrą laikýti; nuſi…rti; ſù ſtyrù apſi-eĩti. — 2) *verwalten*, *Anwendung bringen*, *z. B. die Gesetze* …ſtãtymus pilnawóti; ißwèſti. ſù ıſtãty…s kaĩp reĩkiant apſi-eĩti. *die häus…e Zucht mit Strenge h.*, namū̃ draũſmę …aßtrumù prówyti; wèſti; laikýti. *od. …er:* namùs kaĩp pū̃las aßtriõj drauſmėjè …ýti. — **Handhabung**, die, wartójimas. …-ėjimas. laĩkymas. wedìmas. ißwedì…. prówyjimas: *in der Bdtg der entspr. …bu.*
…korb, der, mãžas kurbẽlis. kurbùtis …koje neßiójams.
…kuss, der, rañkos pabucźiãwimas. *Jmdm …n H. geben*, kám rañką bucźiūti. *rslt.*, …bucźiūti. *gieb ihm einen H.*, pabucźiū̃k jám rañką. *Jmdn zum H. lassen*, ką̃ añt rañkos pabucźiãwimo priléiſti. ką̃ priléiſti rañką pabucźiūti.
Handlanger, der, kuřs kám ką̃ wìs pridū̃da. *jetzt gew.:* händlangeris, io. *Helfer*, pagálbininks. pridawẽjas.
Handleiter, der, wãdas. wedẽjas. kuřs ką̃ priẽ rañkos nuſitwérės wẽda; wadžiója.
Händler, der, *Hausirer*, kupcźiálninkas. *Kaufmann*, kùpcźius.
handlich, kàs parañkiui yrà.
Handlung, die, *s.* handeln *am Ende.*
Handlungscommis, -diener, der, kùpcźiaus (*od.* kupcźỹſtės) gizẽlis, io. *H. bei Jmdm sein*, priẽ kókio kùpcźiaus peř gizẽlį búti.
Handlungshaus, das, kupcźỹſtės bùtas. *das H. Schulze u. Comp.*, kupcźỹſtės bùtas Wardù Szùltſas beĩ draugaĩ. Szùltſo beĩ jõ draugù kupcźỹſtės bùtas.
Handlungslehrling, der, kupcźỹſtės mokìntinis, io.
Handlungsschule, die, kupcźỹſtės ßiùlė.
Handlungsweise, die, kaĩp kàs ką̃ dãrẽs *od.* dãro. dãrymo būdas. *Betragen*, *Sitte*, paſi-elgìmas. paſi-elgimo būdas. kaĩp kàs paſi-eĩgia. *eine edle H.*, ßaũns paſi-elgìmas.
Handmühle, die, gìrnos, ū.
Handpferd, das, 1) *das beim Reiten an der Seite geführte Pferd*, poßalìnis arklỹs. — 2) *das vor dem Wagen neben dem Sattelpferde rechts laufende Pferd*, poßalìnis (*u.* ßalìnis) arklỹs.
Handreichung, die, *Hülfe*, pagálba. *Pflege*, paßalpà. *Zureichung*, pridawìmas. *Zutheilung*, pridalýjimas. *bibl.:* rañkius (*eig. Sammlung*, *Collecte*, *von* riñkti.)
Handsäge, die, piùklẽlis.
Handschelle, die, rañkų tařßkalas. rañkų ſkambalas. *vgl.* Handeisen.
Handschlag, der, rañkos dawìmas. *etwas mit einem H. versprechen*, ką̃ rañką dū̃dams paſiźadėti. *Jmdm den H. geben*, kám rañką dū̃ti.
Handschreiben, das, *eigenhändiger Brief*, *z. B. der König gab ihm ein H. mit*, karãlius jám grõmiatą ſãwo patiẽs rankà paraßýtą draugè dãwė.
Handschrift, die, 1) *etwas mit der Hand geschriebenes*, rãßtas ſù rankà raßýtas. *eigenhändiges Schreiben*, rãßtas, kurĩ kàs ſãwo patiẽs rankà rãßęs. *ein niedergeschriebenes, noch nicht gedrucktes* (*aber zum Druck bestimmtes*) *Buch*, ſù plùnkſna ſuraßýtos knỹgos. rañkos rãßtas. *Abschrift eines Buchs*, nūraßas. *eine alte Handschrift des Römerbriefes*, ſẽns nūraßas grõmiatos Rymijõnams. — 2) *Schuldverschreibung*, ſkolõs ùžraßas. *Jmdm eine H. geben*, kám ùžraßą dū̃ti. *Jmdm Geld auf eine H. borgen*, kám piningū̃ añt ùžraßo žýcźyti. — 3) *Unterschrift*, (wařdo) paſirãßymas.
handschriftlich, 1) *Adj.*, 1) *mit eigener Hand geschrieben*, kàs kiẽnõ patiẽs rankà

Digitized by Google

paraßýta — 2) *in den Handschriften befindlich*, kàs rãßtůſe rañdas. — 3) *durch eine Verschreibung verbrieft*, kàs uźraßýta. II) *Adv., z. B. er gab mir sein Versprechen h.*, jìs mán ſãwo patiẽs rankà ußſiraßýdams (*od.* paſiraßýdams; *auch:* jìs mán ſãwo rañkos raßtù) paſiźadẽjo.

Handschuh, der, piřßtinė. *Fausthandschuh*, kumſtìnė piřßtinė. *Fingerhandschuh*, pirßtůta piřßtinė. *H. anziehen*, piřßtines (añt rañkũ) ußſimáuti; ußſitráukti.

Handschuhmacher, der, piřßtininkas.

Handspritze, die, ßpricẽlis.

handthieren, *mit etwas, womit arbeiten*, ſù kům dìrpti (γ b). *etwas gebrauchen*, ką̃ wartóti. *womit zu thun haben*, ſù kůmì dárbo turẽti. *etwas in Arbeit haben*, ką̃ dárbe turẽti. *Handarbeit verrichten*, rañkomis dìrpti (γ b). *demin.*, dirbinẽti. *geschäftig sein*, triũſti. *frq. u. demin.*, triũſinẽti. *etwas h.*, ką̃ dìrpti. kókį remẽtą (*od.* dárbą) warýti; prówyti. — **Handthierung**, die, dirbìmas. dirbinẽjimas. dárbas. remẽſtas. dárbo (*od.* remẽſto) wãrymas. triũſimas. triũſinẽjimas: *in der Bdtg der entspr. Verba.*

Handtuch, das, abrũſas. *ein Handtuchhalter od. -gerüst*, abrũſinýcźia.

Handvoll, das, ſáuja (*nach Mielcke:* gnußtẽ). *beide Hände hohl zusammengenommen voll* (*Gäpse, Gäspe*), rẽßkùtės. *vgl.* Hand.

Handwasser, das, wandũ̃ rañkoms (*od* rankàs) nuſimazgóti.

Handweife, die, wytuwẽlis.

Handwerk, das, remẽſtas. *ein H. erlernen*, remẽſtą mokìntis. *rslt.*, ißſimokìnti. *ein H. betreiben*, remeſtininkáuti. *auch:* remeſtáuti. remẽſtą warýti. *Jmdm in's H. greifen, eig.*, į kiẽnõ remẽſtą twérti. — *uneig.*, į kiẽnõ dalykùs (*od.* dárbą) kìßtis. *Jmdm das H. legen*, kám kókį dárbą uźgìnti; uźdraũſti. *Handwerksgenossenschaft*, remeſtiniñkai.

Handwerker, der, remeſtiniñkas.

Handwerksbursche, der, *Handwerkslehrling*, remeſtiniñkũ mokìntinis; *auch:* bùrßas. *ein Handwerksgesell*, remeſtiniñkũ gizẽlis, io.

Handwerksgeselle, der, remeſtiniñkũ gizẽlis, io.

Handwerksjunge, **Handwerkslehrbursche**, der, remeſtiniñkũ mokìntinis; bùrßas.

Handwerksleute, die, remeſtiniñkai.

Handwerksmann, der, remeſtiniñkas.

handwerksmässig, remeſtiniñkißkas. *Adv.* remeſtiniñkißkai. *nach Art der Handwerker*, pagaĩ remeſtiniñkũ bũdą. *gewohnheitsmässig, ohne Nachdenken*, pagaĩ pãproti. bè apdùmójimo.

Handwerksmeister, der, (kókio remẽſto) mìſtras.

Handwerksrecht, das, remẽſto teiſýbė. remẽſto prowà *od.* įſtãtymai.

Handwerkszeug, das, remeſtiniñko rykaĩ.

Handwerkszunft, die, *etwa:* remeſtiniñkų draugỹſtė *auch:* giwérkė (*Gewerk*). *die H. der Schuhmacher*, kuřpiei. kuřpių draugỹſtė. kuřpių giwérkė.

Handzeichnung, die, 1) *als Thun*, cźiėkìjimas (rañkomis). — 2) *als Bild*, rankì cźiėkiũtas ãbrozas.

Hanf, der, *collectiv*, kanãpės. *auch:* knãpės. *eine Hanfpflanze*, kanãpė. *einen Acker mit H. besäen*, diřwà kanãpėmis apſėti. *den H. brechen*, kanapės mìti. *der männliche zeitiger vertrocknende H.*, pleĩzgės pleiſlės (kanãpės). *dem gegenüber der weibliche H.*, pilnos (*od.* grũdinės) kanãpės.

Hanfbau, der, kanãpių augìnimas. *er treibt H.*, jìs kanãpių augìna.

hanfen, kanapìnis.

Hanfgarn, das, kanapìniei werpalaĩ.

Hanfkorn, das, kanãpſėklių grúdas.

Hanfleinwand, die, kanapìnis audìmas.

Hänfling, der, (dagìlis. kikìlis, *Mielcke*).

Hanföl, das, kanãpių aliẽjus.

Hanfsame, der, kanãpſėklės, ių.

Hanfseil, das, kanapinė wirvė.

Hanfstengel, der, kanãpė. kanãpių ſtiebas. *der trockene H.*, kanãpių ſtegerỹs.

Hang, der, 1) *Abhang*, paßliodnùmas. laidùmas. *s.* Abhang. *Überhang*, *die Mauer hat einen H. nach dieser Seite*, múras añt ßiõs ßaliẽs pẽrſwirẽs; nuſi*wenn der Überhang stark ist:* kãba (*der Baum*) *ist gebogen*, liñkẽs. *abgedacht*, paßliodnùs. *od.* nůlaidùs. *vgl.* hangen. — 2) *Neigung, z. B. er hat einen H. zum Trunk*, jìs labaĩ añt girtãwimo (*mit u. ohne* kẽs). jìs mýlį girtãwimą. *er hat einen H. zur Schwermuth*, jìs añt ſmũtnỹbės linkuſi. jìs bei (*od.* tůjaũ) ſmũtnas paſtója. *einen leidenschaftlichen H. wozu haben*, ſmailùs kõ búti. *auch bloss:* labaĩ añt kõ *z. B. er hat einen H. zum Branntweintrinken*, jìs labaĩ (*od.* didelĩ) añt brañwyno. jìs dideĩ liũbyja brangwỹna.

Hangebette, das; **Hangematte**, die, kýbanti (*od.* kãbanti) lówa. kýbą pãkãbãs gůlis, io.

hangen, *intr.*, 1) *eig., herabhangen*, kìſti. kabẽti. *schlaff u. ohne Halt wie ein Lappen herabhangen*, klèberoti. *es hangt eine Wolke über dem Berge*, debeſis kãba (*od.* kỹ wirßuĩ kálno. *der Dieb muss h.*, wãgis pakárti. *der Apfel hangt am Zweige*, ùž kãba prič ßakõs. *das hangt an einem dünnen Faden*, taĩ kãba (prič *od.* ßilkìnio ſiúlo. *an der Decke h.*, prič kabẽti. *an Jmds Halse h.*, ką̃ kaklù kabìnęs laikýti. *die Haare h. in die Stirn*, plaukaĩ į kãktą (*od.* añt kaktõs) nupla*die Ohren h. ihm herab*, jám aũſys nuléiduſios. *od. lieber:* jìs tùr aufis nuléiduſios. *die Ohren, die Flügel h. lassen*, ſparnùs nu-, paléiſti. *den Kopf h. lassen*, gálwą nuléiſti. *'vorgeneigt sein, her-,*

Digitized by Google

überhangen, *z. B. die Wand hangt nach dieser Seite*, šiẽna añt šiõs pùsės kãba; *d.* persviręs. *der Berg hangt* (*od. ist abhängig*) *nach dem Fluss*, kálnas añt ùpės nukaĩ nùlaidùs; *od.* pasliodnùs. *h. bleiben*, *mittelst Haken*, *wie die Klette*, prikìpti (v b). *h. bleiben durch Anhaken ohne eigentliche Haken*, *z. B. der Wagen ist h. geblieben*, vežimas ußkliùwo. *h. bleiben im Hindurchgehen durch einen engen Raum*, *s. v. a. stecken bleiben*, *z. B. die Kartoffel ist im Halse h. geblieben*, ropùtė įklė įstrigo. *kleben bleiben*, prilìpti. — *uneig.*, *z. B. ihre Augen h. an seinen Lippen*, jì akìs nů jõ lúpų ne-gál' nuleĩsti. *an Jmdm in Liebe h.*, prie kõ méilę lýg prilìpės laikýtis. *er hangt an ihm mit ganzer Seele*, jis ſù wisà dušià (*od. poss.*: jìs wisái) jõ yrà. jis jį ſù wisà širdìmi mýl'. *das ist mir fest im Gedächtnisse h. geblieben*, taĩ mán n'uźmirštinaĩ įlwoje (*od.* atmintyjė) pasìliko. *hier hangt*, čia ſù tũm dalykù n'eĩt. *woran hangt?* dėl kõ taĩ n'eĩt? *die Sache hangt noch*, *ist unentschieden*, ſù tũm dalykù dár yrà añt gãlo. tàs dalýks kuĩ nórs ußsìnęs (*ist hangen geblieben*). — **hangend**, kãbąs. kýbąs. kàs kãba. kàs kýbo. *e h. Lampe*, kabantì liámpa. pakabìta lámpa. *h.* (*aufgelöste*) *Haare*, palaidì plaukaĩ. *h. Lippen*, nuléistos lúpos. *h. Ohren*, kãbanczios (*od.* nuléistos) aũšys. *ein schlaff herabhangende Ohren*, klèbajanczios aũšys. — **Hangen**, das, kymas. kabėjimas.

hängen, *tr.*, *eig.*, kabìnti. *rslt.*, pa-, -, uß-, įkabìnti. *demin. u. frq.*, pa- etc. kabinėti. *z. B. er hing sich an des Vaters Rock*, jis prisikabìno prie tẽwo sermẽgos. *den Rock auf den Nagel h.*, sermẽgą ant nagìno pakabìnti. *das Fleisch in den Rauch h.*, mėšą į dúmus pakabìnti. *Jmdm etwas an od. an den Hals h.*, kám kã añt kãklo pakabìnti. *im Unwillen uneigentl. von Lästigungen*, *unangenehmen Arbeiten*, *jm kã* (añt kãklo) ußkárti. *sich ein Tuch um die Schultern h.*, skẽpetą apliñk pečius apsišiaũsti; apsikabìnti. *etwas Zugehiges*, *od. etwas mittels eines Strickes h.*, kã pakabìnti. pakárti. *einen Dieb* — *wägt* pakárti. *hin u. her hängen*, *frq.*, -stýti. *rslt.*, pakárstyti. *h. lassen*, kã pabindinti. pakárdinti. *sein Herz an irdische Dinge h.*, sáwo širdį prie świetišku daktų prikabìnti. ſù širdimì prie świetišku daktų prilìpti. *sich an einen Menschen* — prie kókio žmogaũs prisikabìnti; *in gutem Sinn:* prisiglaũsti (v d). *sich unwillkürlich mittels Haken an etwas h.*, *z. B. die Klette hat sich an das Kleid gehängt*, dagỹs prie rũbo prikibo. *sich abwärtsend anhängen*, prilìpti. — **Hängen**, -s, kabinimas. pa-, pri-, uß- etc. kabìmas. kabinėjimas. pa-, ußkórimas. pakárstymas. prilipìmas. prisiglaudìmas. prikibìmas. prilipìmas: *in der Bdtg der entspr. Verba.*

Hans, Anſas. *ist es s. v. a. Johannes*, Jõnas.

Hansa, **Hanse**, die, *d. i. Bund*, derėjimas. ſusidraugawójimas. draugỹstė. taworczỹstė.

hänseln, *Jmdn*, kã añzyti. añt jũko laikýti. narawóti. — **Hänseln**, das, añzyjimas. añt jũko laĩkymas. narawójimas.

Hansestadt, die, *etwa:* wiẽns ſusidraugawójusių miẽstu. draugỹstės miẽstas.

Hanswurst, der, šwàpkis, io. *auch wohl:* jùkõrius. jůkótojis. jůkũ prówytojis. štukawótojis. nãras.

hapern, *in der Bewegung stecken bleiben*, *stocken*, kliúti. trìkti (v g) — *uneig.*, *z. B. hier hapert es*, čia n'eĩt. čia kliũwa.

Härchen, das, plaukẽlis. *auf ein H.*, kaĩp añt pláuko.

Harem, der, *etwa:* móteriu bùtas. *die Frauen*, móterės.

hären, plaukìnis. *von Pferdehaaren*, ašutìnis. *eine h. Decke*, plaukinis dẽkis. plaukũ dẽkis. *ein h. Ring*, plaukũ žiedas. *ein h. Sieb* (*von Pferdehaaren*), ašutìnis siẽtas.

hären, *sich* (*von Thieren*), šẽrtis. *das Pferd härt sich*, arklỹs šẽrias.

Harfe, die, árpa. *eine Art littauischer H.*, kañklės, iũ.

Harfenist, der, árpos (*od.* kañkliu) žaidẽjas. árpininkas. kañklininkas.

Harfenmädchen, das; **Harfenistin**, die, árpininkė. kañklininkė.

Harfenspiel, das, žaidìmas añt árpos; *od.* añt kañkliu.

Häring, der, šiẽkė.

Häringsbrühe, die, šiẽkiu ſriubà. šiẽkiu jůšia. *vgl.* Brühe. *Häringslake*, šiẽkiu rasãlas.

Häringsfang, der, šiẽkiu žwejà. *auf den H. gehen*, añt šiẽkiu žwejõs eĩti. *H. treiben*, šiẽkiu žwejóti.

Häringshandel, der, šiẽkiu kupczỹstė. kupczìawimas ſù šiẽkėmis. *H. treiben*, ſù šiẽkėmis kupczìauti.

Häringshändler, **-krämer**, der, šiẽkiu kupczìalninks. šiẽkininkas. šiẽkiu pardawẽjas.

Häringslake, die, šiẽkiu rasãlas.

Häringstonne, die, šiẽkiu baczkà. *Tonne für Häringe*, baczkà šiẽkėms. šilkinė baczkà.

Harke, die, *Rechen*, grėblỹs.

harken, grẽpti (v b). *frq.*, grẽpštyti. *demin.*, grėpštinėti. *Heu h.*, šiẽno grẽpti. *rslt.*, sugrẽpti. — **Harken**, das, grėbìmas. grẽpštymas. grėpštinėjimas. sugrėbìmas.

Harkenstiel, der, grėblãkotis, čzio.

Harlekin, der, *s.* Hanswurst.

Harm, der, (širdiẽs) tūzbà. *vgl.* Gram.

härmen, *sich*, *um etwas*, dėl kõ tūžytis. *sich zu Tode h.*, į smerti nusi-, parsitūžyti. *vgl.* grämen. — **Härmen**, das, tūzbà. nusi-, parsitūžyjimas.

harmlos, 1) *ohne Gram*, bè tūzbos. *mit stillem Gemüth*, tykõs širdiẽs. *sorglos*, bè

Digitized by Google

rũpeſcźio. *ohne Furcht,* bè báimės. ne-prisibijódams. niẽko nesibijódams. — 2) *nicht böse,* ne-pìktas. *unschädlich,* n'iśkadìngas. niẽko ne-dãrąs bè nelabùmo. bè piktùmo. niẽko pìkto ne-misłyjąs. *ein h. Scherz,* añt niẽko pìkto n'eĩnanti ßtukà. *h. scherzen,* niẽko pìkto ne-mìślydams ßtukawóti.

Harmlosigkeit, die, 1) *Gramlosigkeit,* tykà ßirdìs. ßirdiẽs tykùmas. *Furchtlosigkeit,* nesibijójimas. bebaimingỹſtė. — 2) *Aufrichtigkeit,* ßirdiẽs wiẽrnỹbė. *Arglosigkeit,* ne-piktà ßirdìs. niẽko pìkto ne-misłyjanti ßirdìs.

Harmonie, die, *Übereinstimmung,* ſutarìmas. *H. der Töne,* balſũ ſutarimas. *mit einander in H. leben,* ſù kìts kitù ſutarimè (*od.* ſándoroje) gywénti.

Harmonika, die, armónika.

harmoniren, *d. i. mit einander übereinstimmen,* ſù kìts kitù ſutarĩti. *wir h. mit einander, befinden uns in Übereinstimmung,* mẽs ſùtariame. *wir leben in Eintracht,* mẽs ſutiñkame.

harmonisch, ſutariąs. kàs ſùtaria. *h. Töne,* gražieĩ ſutarią balſaĩ. gražieĩ ſkambą balſaĩ. *das klingt h.,* taĩ gražieĩ ſkámba. taĩ gražiamè ſutarimè ſkámba.

harmvoll, pìlnas tũzbos. tuźbingas.

Harn, der, mįźalaĩ. *als euphem. gilt:* ſrutà (*Mistjauche*). *den H. nicht halten können,* ſrùtą n'uźlaikýti.

Harnblase, die, pũſlė (widuriũſė). mįźẽklė pũſlė.

harnen, mĩßti (ỹź). *rslt.,* nuſimĩßti (*euph.*). wándenį nuſiléiſti. *unwillkürlich h.,* ſuſimĩßti. — **Harnen,** das, mįźimas. ſuſi-, nuſimyźimas.

Harnfluss, der, *z. B. er hat den H.,* jìs n'uźlaĩko wándenį; ſrùtą.

Harnisch, der, ßárwas. *einen H. anlegen,* ßárwu apſirėdýti. apſißarwũti. — *uneig., Jmdn in H. bringen,* kã į-, ſupỹkinti. *in H. gerathen,* ſupỹkti. pėrpỹkti. *plötzlich aufbrausen,* ſudùlkti. ſuſpurſti.

harnischen, ßarwũti. *gew. rslt.,* apßarwũti. *sich h.,* apſißarwũti. *geharnischt,* apßarwũtas. ßarwũtas. apſißarwãwęs.

Harnröhre, die, myźẽklis, io.

Harnstrenge, die, n'ißmįźimas. *er hat die H.,* jìs ne-gáĺ mĩßti; ißmĩßti. jis n'ißmęźa. *vgl.* harnen.

harntreibend, kàs wándenį (*od.* ſrùtą) wãro.

Harnverhaltung, die, ſrutõs uźlaĩkymas.

Harnzwang, der, *s.* Harnstrenge.

Harpune, die, perſtekẽ. perſtẽklė.

harren, *warten, worauf,* kõ láukti. *demin., geduldig u. stille h.,* lūkurti. lūkuriũti. *s. v. a. vertrauen, z. B. auf Gott h.,* Diẽwù nuſitikėti. — **Harren,** das, laukìmas. lūkuriãwimas. nuſitikėjimas: *in der Bdtg der entspr. Verba.*

harsch, 1) *oben hart geworden, od. mit Rinde bedeckt in Folge von Verdunstung,* ſù-, apſkrẽtęs. — 2) *rauh, z. B. vom Winde,* ßaiźùs. *h. Luft,* ßaiźùs óras.

harschen, ſkrèſti. *rslt.,* ſu-, apſkrèſti. *Wunde harscht, benarbt heilend,* rana ap-rumbẽja.

hart, I) *Adj.,* 1) *eig., nicht weich,* kiẽtas. *z. B. der Stein ist h., akmũ kiẽtas. Fleisch ist noch h., miẽſa dár kiẽtà. Leib,* kiẽtì widurieſ. *h. Ei,* kiẽtas kiaũ-*ziemlich h.,* kiẽtókas. *h. machen,* kiẽtin. *Stahl (od. Eisen) h. machen,* pliẽna (g. géleži) uźgriúſti; uźgriúdinti. *h. werd.* kiẽtas paſtóti. *von flüssigen Dingen, ger.* nen, ſuſtìnkti (ỹg). *zur (leichten) Kru. werden, eine leichte Kruste bekom.* ſu-, apſkrèſti. *härter werden,* kiẽtỹn. *h. Wasser,* kiẽtas wandũ. — 2) *uneig. h. Schlaf,* ſunkùs (*auch:* kiẽtas) mi. *h. Leben,* driúts gywaſtis. *h. Sinn,* ki. (*od.* ne-lankì) ßirdìs. *unbarmherzig,* miẽlaßirdingas. *ein h. Sinn,* ßirdiẽs tùmas. nemiẽlaßirdingỹſtė. *scharf, z. ein h. Ausdruck,* aßtrùs žõdis. *sch. lich,* ſkaudùs. *Jmdm h. Vorwürfe m.* kám kã ſkaũdźiei ùź akiũ mèſti. kã ſk. ißbárti. *h. Kampf,* ſunkì (*od.* aßtri. *h. Arbeit,* ſunkùs dárbas. *h. Sc.* triũdnas likìmas. *unfreundlich,* rúſtu. *h. Strafe,* aßtrì korawõnė. *ungelehrig, ein h. Kopf,* kiẽtà galwà. *h. Kru.* ſunkì ligà. *h. Wind,* ſkaudùs (*od.* ſma. ßaiźùs) wõjas. *h. Winter,* ſunkì (*od.* ſkaudì) źiemà. *ihn hat ein h. Schla. troffen,* ſkaudì nepalaĩma (*od.* labaĩ tri. nuſtikimas) jį trõpyjo. *h. s. v. a. pfindlich gegen Einwirkungen von au. h. gegen Ermahnungen,* kiẽtas (*od.* kiẽtinęs, *verhärtet*) prieß graudẽnimus. *gegen Hitze u. Kälte,* n'atbójąs neĩ kaĩ. neĩ ßaĩczio. — II) *Adv., z. B. Jmd. betten,* kã kiẽtaĩ guldýti. *h. gebettet lie.* kiẽtaĩ gulẽti. *Jmdn h. anlassen,* kã r. (*auch:* aßtrieĩ) ißbárti. *Jmdn h. bel. deln,* ſù kũm ne-miẽlaßirdingai apſi-darýti. *Jmdn h. anklagen,* kã ſuñkiei dideĩ aßtrieĩ; ſù didźiù aßtrumù; ſkaũ. apſkúſti. *h. darnieder liegen,* blogaĩ (ỹg). *Jmdn h. bedrängen,* kã ſuñkiei ſkaũdźiei priſpáuſti. *Ausserdem kann „h. auch durch folgende adverbielle Ausdr. gegeben werden:* bè paſigailėjimo (*Mitleid*). ſù ſmarkumù. ſmarkiei (*gewal.* triũdnaĩ (*traurig*). *es hält h., ihn zu. wegen,* labaĩ ſuñku, jį pėrkalbėti. *s. dicht. z. B. das Haus steht h. am U.* tàs bùtas ſtów' priẽ pàt krãßto.

Härte, die, *eig.,* kiẽtùmas. — *uneig.* ſkaudùmas. ſkaudingùmas. aßtrùmas. ra. mas. ßaiźùmas. ſunkùmas. nepasigailė. nemiẽlaßirdingùmas. nemiẽlaßirding. triũdnùmas: *in der Bdtg der entspr. jectiva. H., Unlieblichkeit im Ausdr.* nedailùmas. nemeilingùmas. *H., d. i. feinheit im Betragen,* nepatogùmas. mandagùmas.

Digitized by Google

rten, kiẽtinti. *verhärten, ußkiẽtinti. Stahl*
, pliẽna uźgraudinti; uźgriúdinti.
rhäutig, *eig.*, ſù kiẽta źiẽwė. *meistens*
n der Bdtg von dickhäutig, ſù ſtóra źiẽwė.
orõs źiẽwẽs. *ein h. Mensch*, ſtorźiẽwis
mogùs.
rhäutigkeit, die, kiẽtźiẽwỹſtė. *Dickhäu-*
igkeit, ſtorźiẽwỹſtė.
herzig, I) *Adj.*, kiẽtõs ßirdiẽs. *unbarm-*
rzig, ne-paſigailinczios ßirdiẽs. nemiela-
rdingas. ne-paſigailĩs. bè paſigailẽjimo.
II) *Adv.*, ſù kiẽta ßirdimì. bè paſigai-
jimo. ne-paſigailẽdams.
herzigkeit, die, kiẽtà (*od.* ne-paſigai-
ti; ne-ſuſimilſtanti) ßirdìs.
hen, das (*hypericum perforatum, Linn.*),
inźolės (*Hagen*). ſaĩdźiei.
hörig, kuĩs ne-geraĩ prigirdʼ.
hörigkeit, die, meñkas prigirdẽjimas.
leidet an H., jìs menkaĩ prigirdʼ; ne-
girdĩs.
nig, kiẽtnãgis, io.
öpfig, kiẽtõs galwõs. kiẽtgaĩwis, io.
rig, kiẽtõs (*od.* ſunkiõs) galwõs. ne-
aĩ mokĩlùs.
lbig, kuĩs kiẽtus wìdurius tùrʼ. *er ist*
jìs tùrʼ kiẽtus widurius.
lbigkeit, die, kiẽtì widurieĩ. *er lei-*
et an H., jõ widurieĩ kiẽtì. jìs tùrʼ kiẽtus
rius.
h, kiẽtókas.
ulig, *vom Pferde*, kiẽtſnùkis, io. kiẽt-
, io.
ckig, I) *Adj.*, kiẽtſprándis, dźio
st.). kiẽtſprándißkas (*Adj.*). *ein h.*
nsch, kiẽtſprándis źmogùs. *ein h. Be-*
gen, kiẽtſprándißkas paſi-elgimas. *un-*
orsam, nekláužada. *eine h. Krankheit*,
, kurì ne-nórʼ atſtóti; liáutis. *ein h.*
mpf, mũßis bè atlaidõs. *ein h. Schweigen*
bachten, nʼatleiſtinaĩ tylẽti. — II) *Adv.*,
ſprándißkai. ne-paliautinaĩ. bè paliowõs.
atlaidõs.
ckigkeit, die, kiẽtſprandỹſtė. *ein*
näckiges Betragen, kiẽtſprándißkas paſi-
imas.
ndig, *von Bäumen:* ſù kiẽtu lóbu. ſù
a źiẽwė. *vom Brote:* ſù kiẽta plutà.
chalig, *vom Ei*, ſù kiẽtu kiãwalu. *von*
rtoffeln, ſù kiẽta źiẽwė. *von Schalthieren*,
ſtóra diẽžė.
traber, der, *von einem beim Traben*
rk rüttelnden Pferde, kratùs arklỹs.
, das, ſakaĩ.
baum, der, *d. i. ein Baum, dessen*
lz sehr harzig ist, derwìngas mẽdis,
o.
cht, lýg kokiẽ ſakaĩ. lýg kaĩp ſakaĩ.
g, ſakùtas. *h., ganz von Harz durch-*
ngen, derwìngas. *harzdurchzogenes Kie-*
nholz, derwà.
tanne, die (*pinus abies, Linn.*), ẽglė.
as von dieser H. gemachtes, eglìnis.
s Holz von der H., eglinė málka.

haschen, *etwas durch schnelles Ergreifen zu fangen suchen*, kã gáudyti. *z. B. nach einem Schmetterlinge h.*, plẽſtekę gáudyti. *mit den Händen wornach greifen*, kõ griẽpti (γ b). *frq.*, kõ graibýti. *rslt., etwas erjagen, erhaschen*, kã ſugáuti. *etwas darnach langsam greifend erfassen*, kã ſugriẽpti (γ b). *etwas erfassen*, kã nutwérti. *schnell erfassen*, kã ſugrẽpti (γ b). — *uneig., sich um etwas bemühen*, kõ jẽßkóti. dẽlʼ kõ procewótis. *z. B. nach Vortheil, nach Ehre h.*, naudõs, garbẽs jẽßkóti. dẽlʼ naudõs, garbẽs paſiprocewóti. —
Haschen, das, gáudymas. griebìmas. graĩbymas. jẽßkójimas. paſiprocewójimas. ſugriebìmas. nutwérimas. ſugrẽbimas: *in der Bdtg der entspr. Verba.*
Häschen, das, zuĩkýtis. zuikùtis.
Häscher, der, *welcher von Amtswegen zu erhaschen sucht, etwa:* gáudytojis. *Gerichtsdiener*, ſùdźiù taĩnas. *gew.:* giriktsdyneris, io.
Hase, der, zuĩkis, io. *in einigen Gegenden, auch in der Bibel:* kìßkis, io. — *uneig., von einem furchtsamen Menschen*, baukßtùtis, czio. *sie fliehen wie die Hasen*, jiẽ bẽga kaĩp ãwys (*wie Schafe*).
Hasel, die, *Haselnuss*, riẽßutas. *Haselstrauch*, riẽßutũ krúmas. lazdýnas. *Haselgesträuch*, riẽßutaĩ. lazdynaĩ.
Haselbusch, der, riẽßutũ krúmas. *auch:* lazdýnas.
Haselgebüsch, das, lazdýnas. lazdynaĩ. riẽßutaĩ. riẽßutýnas. riẽßutỹnė.
Haselhuhn, das, jérubė (*Mielcke*).
haseln, riẽßutìnis. *auch:* lazdìnis.
Haselnuss, die, riẽßutas. *nach Haselnüssen gehen*, į riẽßutus (*od.* riẽßutũ) eĩti.
Haselnusskern, der, riẽßutũ. brendolỹs.
Haselruthe, die, lazdà. riẽßuto lazdà. riẽßutinė lazdà.
Haselstrauch, das, *s.* Haselbusch.
Hasenbalg, **Hasenfell**, das, zuĩkio kãilis, io.
Hasenbraten, der, zuikiẽnà pecźiánka.
Hasenfett, das, zuĩkio taukaĩ.
Hasenfleisch, das, zuikiẽnà (*od.* zuikenà) miẽſà.
Hasenfuss, der, *uneig.*, paliùtis. netwarkùs źmogùs. zuĩkis, io.
Hasengarn, das, *etwa:* zuĩkiu ſpáſtai.
Hasengehege, das, *etwa:* zuikìja.
Hasenhaar, das, zuikìniei plaukaĩ.
Hasenherz, das, baukßtùmas. baukßtùtė ßirdìs.
Hasenjagd, die, zuĩkiu medźiõklė.
Hasenlager, das, zuĩkio gũlis, io.
Hasenpauler, das, *uneig., z. B. das H. ergreifen*, bẽkti (γ g).
Hasenscharte, die, lúpų ſpùnta; ßùkia. *ein Mensch mit einer H.*, ßuklũpis. ſpuntlũpis, io.
Hasenschrot, das, ßriútos añt zuĩkiu.
Hasenspur, die, zuĩkio pėdà.
Häsin, die, zuikiẽnė.

Digitized by Google

Haspe, die, kengė. *über die H. wird die Krampe* (krámpa) *gelegt.*

Haspel, die, 1) *Weife*, laũktis, cźio. *eine drehbare H.*, ſuktìnis (*od.* ſùkamas) laũktis. *eine nicht drehbare H.*, ſtatìnis laũktis. — 2) *eine H. zum Abwinden des Garns auf einen Knäuel*, wytùwas. *eine kleine H. zum Drehen von Stricken*, wytuwẽlis. — 3) *Winde*, wiñdas.

haspeln, 1) *Garn auf eine Haspel winden*, weĩpalus leñkti. *Garn von der Spule h.*, weĩpalus nů ßpúlės leñkti, *rslt.*, nuleñkti. — 2) *eine Last in die Höhe winden*, windůti. aukßtỹn windůti. *rslt.*, uźwindůti. — **Haspeln**, das, lenkìmas. nulenkìmas. windãwimas. uźwindãwimas: *in der Bdtg der entspr. Verba.*

Hass, der, n'apýkanta. *Abscheu*, paſibaiſẽjimas. nůboda. *H. gegen Jmdn haben*, ką̃ n'apkę̃ſti. ką̃ n'apýkantoje turẽti. *H. auf Jmdn werfen*, n'apýkantą ĩ ſãwo ßirdį priẽß ką̃ įléiſti; įſiiñti. *den H. fahren lassen*, n'apýkantą atmèſti; pamèſti; ſaliñ dẽti. *den H. gegen Jmdn auslassen*, ſãwo n'apýkantą añt kõ ißléiſti. *Jmds H. auf sich laden*, kiẽnõ n'apýkantą ußſikárti. ĩ kiẽnõ n'apýkantą pareĩti. *H. an den Tag legen*, n'apýkantą ißródyti; ißréikßti. *Jmds H. erregen*, kiẽnõ ßirdỹj n'apýkantą prikélti.

hassen, ką̃ ne-kę̃ſti. ką̃ n'apkę̃ſti. priẽß ką̃ n'apýkantą ßirdyjè turẽti. *Jmdn sehr h.*, ką̃ ſkaũdźiei n'apkę̃ſti. *Abscheu vovor empfinden*, kõ paſibaiſẽti. — **Hassen**, das, n'apkentìmas. n'apýkantą. — *Not.* n'apkę̃ſti = *„nicht leiden" ist ein negativer Ausdruck und ist auch als ein solcher bei der Häufung der Negationen zu behandeln, z. B. Alle h. ihn*, niẽks jį̃ ne-keñcźia. *Niemand hasst ihn*, niẽks ne-tùr priẽß jį̃ n'apýkantos. *Bei* n'apkeñcźia *ist auch schon hin und wieder die positive Construction in Gebrauch, z. B.* wiſi jį̃ n'apkeñcźia.

hassenswerth, n'apkę̃ſtinas. n'apýkantos weĩtas. kõ turì paſibaiſẽti.

Hasser, der, n'apkeñcźiąs. kuřs n'apkeñcźia. kuriõ ßirdis pilnà n'apýkantos.

hässlich, I) *Adj.*, baiſùs. *garstig*, neßwánkus. biaurùs. *unanständig*, nemañdagus. nepatogùs. *unschlachtig*, neßwánkus. neléimtas. *unschön*, negrażùs. *ein h. Fuss*, baiſi (*od.* negrażi) kója. *ein h. Betragen*, baiſùs (*od.* nemañdagus; nepatogùs; biaurùs) paſi-elgimas. *h. Wetter*, baiſùs (*od.* biaurùs. *auch:* pìktas) óras. *ein h. Mensch, von unschöner Gestalt*, negrażùs źmogùs. *ein äusserlich h. Thier*, biaurùs galwijis. *h. in seinem Character*, baiſùs (*od.* neßwánkus; *noch stärker:* nelémtas) źmogùs. *h. in seinem äussern Betragen*, nepatogùs (*od.* nemañdagus) źmogùs. *h. aussehen*, baiſùs (*nicht:* baĩſiei) ißweizdẽti. *etwas h. machen*, ką̃ baiſiù (*od.* biauriù; negrażiù etc.) padarýti. *das gewährt einen Anblick*, taĩ baĩſu źiurẽti. *das hat einen h. Geruch*, taĩ biaũriei kwẽpia. taĩ biaũrų kwãpa. — II) *Adv.*, baĩſiei. biaũriei. piktaĩ. nemañdagiei. nepatõgiei. grażiei. nelémtai. neßwánkiei: *in der Bdtg der entspr. Adjectiva. das schmeckt h.*, taĩ neſkanù. *das riecht h.*, taĩ ne-gerai kwẽpia. *das sieht h. aus*, taĩ ne-gražiai (*od.* baĩſiei) iß(ſi)wéizd'.

Hässlichkeit, die, 1) *als abstracte Eigenschaft, als ein Hässlich-sein*, baiſùmas. biaurùmas. neßwankùmas. nepatogùmas. nemandagùmas. negrażùmas: *in der Bdtg der entspr. Adj.*, *s.* hässlich. — 2) *als concreter Stoff des Hässlichen* gebraucht: baiſybė. biaurybė. negrožybė.

Hast, Hastigkeit, die. *eine, durch die Umstände gebotene ängstliche Eile*, ßtriõkas. *ich habe es in H.* gemacht, àß taĩ ßtriokù (*auch:* ſtaigà; rankà) dideĩ greĩtai; dideĩ paſiſkùbindams; ßtriõßydams) padariaũ. *eine grosse Eile aus innerer Unruhe, Heftigkeit*, ſtaigà. *in grosser H.*, dideĩ ſtaigieĩ. *Gier*, gùmas.

hastig, I) *Adj.*, *in ängstlicher Eile*, nùs. rankßcźias. ſtaigùs. *gierig*, godùs. — II) *Adv.*, ßtriośnieĩ. rankßcźiei. ſtaĩgiei. gõdźiei. *er verschlang es h.* taĩ ſtaigù (*od.* ſtaĩgiei; gõdźiei) pra*vgl.* eilfertig.

Hastigkeit, die, *s.* Hast.

hätscheln, *Jmdn*, ką̃ lẽpinti. *rslt.*, iſlẽpinti (*verhätscheln*). — **Hätscheln**, das, lẽpinimas. ißlẽpiuimas.

Hatze, die, *s.* Hetze.

haubar, *z. B. das Holz ist h.*, tą galì kiřſti; kapóti.

Häubchen, das, mucźikė. muturẽlis. Haube.

Haube, die, 1) *eine Kopfbedeckung der Frauen, nach deutscher Tracht*, haũbė. mùcźia (*Mütze*). *eine Art Frauenturban, aus einem Tuch gewickelt bei Ragnit*, mùturas. *vralt. und in Preussen nirgend mehr gebräuchlich:* nůmetas. cźiãpcźius. — 2) *Federbusch eines Vogels*, kũdas. — 3) *ein Dach, Thürmen*, ſtógas. — 4) *andere der Bedeckungen* (*Mütze*). (*Hut*).

Haubenband, das, mùcźios (*od.* burtikà.

Haubenlerche, die, kůdůtaſis wyturỹs turỹs ſù kůdù.

Haubentaube, die, kůdůtaſis balañdis lañdis ſù kůdù.

Haubitze, die, aubìtſas. haubìtſas.

Haubloch, der, trìnka.

Hauch, der, kwãpas. *man kann hier H. vor Kälte sehen*, cźià gali kwãpą ßalcźio matýti. *einen H. ausstossen*, iſdůti. kwãpą iſkwẽpti. *einen Buch*

Digitized by Google

ut einem H. ausprechen, búkßtawą iß-
wẽpdams (*od.* kwãpą ißdůdams) ißtarti.
chbuchstabe, der, búkßtawas ſù iß-
wẽpimù ißtariamas.
chen, kwẽpti. kwãpą ißléißti. *frq.*, kwė-
ßti. *einen Buchstaben h.*, búkßtawą kwẽp-
mas ißtarti. *vom Winde* (*bibl.*), pũßti.
nlegen, der. 1) *eig.*, kárdas. — 2) *uneig.*,
in alter Krieger, ſéns kareĩwis, io.
ne, die, 1) *Hacke, wie z. B. zum Behäu-
ln der Kartoffeln*, ãkas. hãkas. — 2) *Axt*,
ĩwis, io. *eine Queraxt*, kaplỹs.
en, I) *intr., schlagen, mit dem Stock,
t der Hand etc.*, mùßti. *heftig schlagen
t einer Ruthe, mit der Peitsche, beson-
rs mit einem scharfen Werkzeuge, mit
m Degen etc.*, kiřſti. *er hieb nach mir*,
kiřto añt manẽs (linkaĩ). *Jmdm über
Hand h.*, kám peř rañką kiřſti, mùßti.
*dem Schnabel, mit den Krallen h.
Raubvögeln*), kiřſti. *sich mit der Axt
Beim h.*, (ſù) kirwiù ĩ kójąſikiřſti.
dem Hauzahn h., (ſù) iltimi kiřſti.
, ſkiřſti. — II) *tr., den Ast vom
me h.*, ßãką nů mẽdžio kiřſti. *rslt.*,
řſti. *viele Äste vom Baume h.*, ßakàs
mẽdžio genẽti. *rslt.*, nugenẽti. *auch:*
nugenẽti. *Holz h.*, málką (*od.* mál-
málkù) kiřſti. *frq.*, kapóti. *rslt.*, ſu-
ſti. *Bäume h.*, mẽdžiù kiřſti. *rslt.*, pa-
. *ein Loch in einen Baum h.*, ſkỹlę
ſkiřſti. *rslt.*, ſkiřſti. *auch:* ſkỹlę iß
ißkiřſti. *die Hähne h. sich*, gai-
keřtas; kapójas. *wir wollen uns h.
ampfspiel*), eĩkiwa kirſtỹn. *Gras, Ge-
mit der Sense h.*, žõlę, jawùs dalgiù
i. *Pfähle h.* (*behauen*), kůlùs taßýti.
, ap-, nutaßýti. *Fleisch h.* (*hacken*),
a kapóti. *einen Knochen aus dem
sche h.*, káulą iß miẽſõs kiřſti; ißkiřſti.
sprw., *nicht gehauen, nicht gestochen*,
wirtas, neĩ kẽptas. neĩ ßis neĩ tàs.
die Schnur h., iß wėžẽs ißeĩti. neſi-
ti. — **Hauen**, das, kirtìmas. iß-, ĩ-,
rtìmas. mußìmas. kapójimas. tãßymas:
er Bdtg der entspr. Verba.
, der, 1) *allg.*, kirtẽjas. kirtikas. —
in wilder Eber, ßiaŕnas. — 3) *der
zahn eines Ebers*, iltis, iẽs, *f.*
, **Haufen**, der, 1) *eig., eine unordent-
aufgethürmte Masse aufeinanderliegen-
Dinge*, krūwà. *z. B. ein H. Stroh*, ßiaudů
wà. *ein H. gedroschenes Getreide*, jawů
wà. *ein H. Geld*, piningů krūwà. *ein
Erde*, žẽmiù krūwà. *einen H. zusam-
bringen*, krūwą ſugabénti. *einen H.
setzen, aufschütten*, krūwą ſukráuti,
lti. *ein kleiner H. Heu, wie deren bei
Heubereitung zur baldigen Fortschaf-
viele gemacht werden*, kùpeta. *ein
er H. von Heu, Stroh, auch von nicht
schenem Getreide zum längern Lagern,
für den Winter draussen aufgesetzt*,
, io. *einen solchen H. aufsetzen*, kúgį
kráuti. *rslt.*, ſukráuti. *einem solchen H.
die Spitze aufsetzen*, kúgį uźwirßůti. *eine
grosse Menge*, bãźmas. *ein H. auf einem
bereits gefüllten Mass*, kaũpas. *ein mit
Haufen gefüllter Scheffel*, kaupůtas (*od.*
kùpinas) ßẽpelis. ßẽpelis ſù kaupù. *Erde
auf einen H. schütten*, žẽmiù ĩ krūwą
pìlti. *rslt.*, ſupìlti. *ein vom Maulwurf auf-
gewühlter H.*, kùrmrauſis, io. *wenn derselbe
schon mit Gras bewachsen ist, so wie jeder
ähnliche H.*, kùpſtas. *eine Wiese, ein Feld,
welches voll von solchen Haufen ist*, kup-
ſtůta piẽwa. kupſtůtas laũkas. kupſtỹnė.
Alles auf einen H. zusammenwerfen, wiſlàb
ĩ krūwą ſumèſti. *etwas über den H. wer
fen*, kã parweřſti. pargriáuti. *über den H.
fallen*, ſu-, pargriúti. *ein Gebäude über
den H. schiessen*, budawõnę ßáudydams
pargriáuti. *auch:* budawõnę parßáudyti. *in
Haufen*, kruwomìs. *s.* haufenweise. —
2) *uneig., von lebenden Dingen, Menschen,
Thieren*, krūwà. puĩkas. *Anzahl*, ſkaĩtlius.
Menge, daugùmas. daugỹbė. *eine grosse
Menge, Masse, Unmasse*, týtweikas. bãźmas. *sie stehen in einem H. zusammen*,
jiẽ kruwõj ſtów. *sich in einen H. versam-
meln*, ĩ krūwą (*u.* ĩ puĩką) ſuſi-eĩti. *in
(mehrere) Haufen zusammen treten*, pul-
kůtis. pulkawótis. *in H. gehen*, puĩkaĩs
(*od.* krūwomìs) eĩti. *ein H. Soldaten*, puĩ-
kas (*auch:* krūwà; ſkaĩtlius zalničriu).
ein H. Wölfe, wilků gaujà. *der niedrige
H., der gemeine H.*, ſwiẽtas. didźióji dau-
gỹbė (praſtūjų) źmoniů.
häufeln, 1) *in Haufen zusammenbringen*,
krūwyti. krūwóti. *rslt.*, ſukrūwyti. ſukrū-
wóti. *den Sand h.*, ſmìltis ſukrūwyti; ſu-
krūwůti. ſmilcźiů krūwàs padarýti. ſmìltis
ĩ krūwàs ſuźarſtýti; ſukůpti; ſupìlti. —
2) *mit Haufen umgeben, z. B. die Kar-
toffeln (beim Hacken) behäufeln*, roputès
apkůpti; apkapſtýti. — **Häufeln**, das, krū-
wyjimas. ſukrūwójimas. krūwů padūrymas.
apkůpìmas. apkãpſtymas.
häufen, 1) *eig., Haufen woraus machen,
G. h.*, piningus ĩ krūwàs ſupilti. *Schätze
auf Schätze h.*, ſkárbus añt kits kito kráuti.
rslt., ſukráuti. *Erde um einen Baum h.*,
žẽmiù apliñk mẽdį ſupìlti. *ein Mass h.*,
ſaĩką kaupůti. *rslt.*, ußkaupůti. kupinaĩ
(*auch:* kùpiną) pripìlti. *einen gehäuften
Scheffel geben*, ußkaupůtą ſaĩką důti. ſaĩką
ſù kaupù důti. — 2) *uneig., mehren*,
dáukſinti (*γg*). *z. B. er häuft seine* (*Geld-*)
Schuld, jìs dáukſina (*od.* dìdina) ſãwo
ſkõlą. *die Masse häuft sich*, daugỹbė dì-
dinas. *der Sand häuft sich*, ſmilcźiů krūwà
wìs didẽſnė paſtója; didỹn eĩt. *der Vor-
rath häuft sich*, zopõſto wìs daugiaũs pa-
ſidãro. *er häuft Sünden auf Sünden*, jìs
griẽkùs griẽkaĩs dáukſina jìs wìs wiẽną
griẽką añt kito prówyja. *die Arbeit häuft
sich*, darbaĩ dáukſinas. *auf Jmdn Wohl-
thaten h.*, kã geradėjỹſtėmis pilte appilti.

Digitized by Google

— **sich häufen**, *die Arbeiten häufen sich von Tage zu Tage immer mehr*, darbaĩ dáukſinas diẽn ìß diẽnõs wìs daugiaũs. *Unglück häuft sich auf Unglück*, wìs wiẽnà nepalãima priſideda priẽ kitõs. waĩgas waĩgą pàſeka. *Leichen häufen sich auf Leichen*, lawónu wìs krũwos paſidãro. — **Häufen**, das, krúwũ padãrymas. ſukrówimas. kaupãwimas. dáukſinimas. dìdinimas. appýlimas: *in der Bdtg der entspr. Verba.*

haufenweise, 1) *in Haufen zusammenbringen, -setzen*, ĩ krũwàs (*od.* kùpetas; ĩ kúgius etc.) ſugabénti; ſukráuti. *vgl.* Haufen. — 2) *in Haufen stehen, gehen, befördern etc.*, kruwomis. pulkaĩs. kùpetomis. *die Schafe liefen h. herbei*, ãwys pulkaĩs atbẽgo. *die Menschen gingen h. zur Kirche*, žmónės ẽjo pulkaĩs ĩ baźnyčia. *die Vögel fliegen h. davon*, paũkßtiei lẽkia pulkaĩs ßaliñ. *die Fluth trug das Heu h. davon*, twãnas ßiẽną wìs kùpetomis pàneſė. *vgl.* Haufen.

häufig, *zahlreich, viel, z. B. die Brennnesseln wachsen hier h.*, dilgỹniu ßiczion daũg (*od.* ne menkaĩ; apſczieĩ) áuga; yrà. *haufenweise*, pulkaĩs. krũwomis. *s.* Haufen. *oft*, tánkiei. *es geschieht hier h.*, ßiczion tánkiei (*od.* ne-retaĩ) nuſidũda. *ich habe h. Besuch*, àß tánkiei ſwecziũ turiù. *h. Boten brachten die Nachricht*, páſlai tánkiei ateidamì àtneße tą̃ žinią. *mein h. Besuch bei ihm tröstete ihn*, mãno tánkus (*od. lieber:* tánkiei atkartũtas) apſilañkymas priẽ jõ jĩ palinkſmino.

Häufigkeit, die, *zu umschreiben, s.* häufig. *die H. seiner Reisen fiel allgemein auf*, žmónės ìß tõ dỹwyjos, kàd jis teĩp daũg (*od.* teĩp tánkiei) keliãwo.

Häuflein, das, pulkẽlis. krũwẽlė. *s.* Haufen.

Hauklotz, der, trìnka.

Haupt, das, 1) *Kopf, bei Thieren u. Menschen*, galwà. *das H. abschlagen*, gálwą nukiřſti. *Jmdm zu Häupten (am Kopfende des Bettes) sitzen*, kám priẽ galwũ gãlo ſẽdẽti. — *uneig., den Feind auf's H. schlagen*, nepriẽtelius parmùßti; wiſái pẽrgalẽti. *das komme über ihr H.*, taĩ tepareĩt añt jũ galwõs. *auch als Theil für's Ganze: z. B. ich habe ein theures H. verloren*, àß wiẽną ſãwo mylimũjų prapùldźiau. *5 Häupter Vieh*, penkì ſtùkiei galwìjų; bandõs. — 2) *der runde, obere Theil einer Sache, z. B. des Mohns, des Kohls etc.*, galwà. — 3) *die vornehmste od. ordnende Person einer Gesellschaft*, galwà. wyriáuſioji galwà. wyriáuſyſis. *die Häupter der Stadt*, miẽſto wyriáuſiẽjiė. *der König ist das H. des Staates*, karãlius yrà karalỹſtės wyriáuſioji galwà. — 4) *Haupt- in Zusammensetzungen*, a) *das Vornehmste, Höchste bezeichnend, z. B. der Hauptaltar*, wyriáuſyſis altõrius. *der stärkste, eifrigste*, ſtipriáuſyſis. macniáuſyſis. procningiáuſyſis. *der mächtigste*, galingiáuſyſis. *in den Fällen, wo Haupt- mit Ers- gleichbedeutend ist, vgl.* Erz-. *s. v. a.* grö̃ßt; dìdelis. *z. B. eine Hauptstrasse der Stadt*, wiẽnà didźiũju (*od.* didźiáuſiųju mi… ũlyczių. — b) *den Kopf betreffend, zu Kopfe gehörig, z. B. die Hauptbinde*, galwaraĩßtis, czio. *auch:* galwìnis raĩßtis.

Hauptabschnitt, der, wyriáuſyſis pẽrſkyri…

Hauptabsicht, die, wyriáuſioji miſlis. *H. war darauf gerichtet*, jõ miſlis wy… ſiei añt tõ ẽjo. *vgl.* Absicht.

Hauptabtheilung, die, wyriáuſyſis dal… wyriáuſioji dalìs.

Hauptader, die, 1) *Kopfader*, galwõs … — 2) *vornehmste Ader*, wyriáuſioji gy…

Hauptaltar, der, wyriáuſyſis altõrius.

Hauptanführer, der, wyriáuſyſis. wyri… galwà.

Hauptangelegenheit, die, wyriáuſyſis da…

Hauptangriff, der, wyriáuſyſis twẽrim… pũlimis; apnikìmas. *den H. auf den … Flügel des Feindes richten*, nepri… wyriáuſiei añt deßinẽs ßóno twérti; … *vgl.* Angriff.

Hauptanker, der, wyriáuſyſis inkar…

Hauptanliegen, das, *an Jmdn*, wy… dalỹkas. kõ kàs ìß kõ wyriáuſiei …

Hauptanstifter, der, kuřs kã̃ wyri… mãnęs. wyriáuſyſis prãßmats.

Hauptantrieb, der, wyriáuſyſis pri… iẽs. wyriáuſyſis dalỹkas, dẽl kurio … roma. *mein H. dabei war der*, … wyriáuſiei ìß tõ priėźastiẽs dariaũ. … manę̃ wyriáuſiei tàs dalỹks weřtė.

Hauptarbeit, die, 1) *die wichtigste* … wyriáuſyſis dárbas. — 2) *die gehe… Arbeit*, geriáuſyſis dárbas. *das ist … H.*, taĩ mãno wyriáuſyſis (*od.* geriá… ßauniáuſyſis) dárbas.

Hauptarmee, die, wyriáuſyſis waĩſka…

Hauptartikel, der, wyriáuſyſis dalỹ…

Hauptaugenmerk, das, *z. B. sein H. auf richten*, wyriáuſiei añt tõ … dabóti. ſãwo akìs wyriáuſiei añt tõ …

Hauptbalken, der, wyriáuſyſis bálk… *vgl.* Balken.

Hauptbedeutung, die, wyriáuſyſis … nỹmas.

Hauptbedingung, die, wyriáuſyſis iß… jimas.

Hauptbegebenheit, die, wyriáuſyſis … wimas.

Hauptbenennung, die, wyriáuſyſis wa…

Hauptbeschäftigung, die, wyriáuſyſis …

Hauptbeschwerde, die, 1) *Hauptkla…* riáuſyſis paſigodimas. wyriáuſioji … wyriáuſyſis ſkundõs dalỹkas. — 2) … *leiden*, wyriáuſyſis (*od.* didźiáuſyſis) …

Hauptbestimmung, die, *z. B. die … Menschen*, añt kõ žmogùs wyriá… ſkirtas; léiſtas.

Hauptbeweis, der, wyriáuſyſis iřró…

Hauptbinde, die, galwõs raĩßtis: … winis raĩßtis.

Digitized by Google

auptbuch, das, wyriáuſioſios knygos.
auptkasse, die, wiriáuſioji kãſė.
aupteigenschaft, die, wyriáuſioji ypatỹbė.
aupteingang, der, wyriáuſioji [-eigà: angà.
Hauptthür, wyriáuſioſios dùrys.
aupterbe, der, wyriáuſyſis árwas.
auptfehler, der, wyriáuſioji kliaudà. *vgl.* **ehler.** *das ist sein H.*, taĩ priẽ jõ wyáuſei negeraĩ.
auptfeind, der, wyriáuſyſis nepriẽtelis.
auptfestung, die, wyriáuſioji fẽſtunga.
auptfluss, der, wyriáuſioji (*od.* didźiáuſioji) **ỹė.**
auptfrage, die, wyriáuſyſis kláuſymas.
auptfreude, die, wyriáuſyſis dźiaũkſmas (*g.* *das ist meine H.*, ìš tõ àš wyriáuſiei **angiũs.**
auptgebäude, das, wyriáuſioji triobà.
auptgedanke, der, wyriáuſioji miſlìs. *der seiner Rede war der*, jõ kalbà wyriáuſiei tõ iššėjo.
auptgegenstand, der, wyriáuſyſis dalỹkas.
auptgeschäft, das, wyriáuſyſis dárbas.
auptgewinnst, der, wyriáuſyſis laimėjimas.
auptgraben, der, wyriáuſioji grãbė.
auptgut, das, galwõs plaukaĩ.
auptheer, das, wyriáuſyſis waĩſkas.
auptheld, der, *im Kriege*, wyriáuſyſis karỹs. *H. in einer Erzählung*, tàs, apiẽ kurĩ wyriáuſiei kalbamà.
Hauptpfleht, die, wyriáuſioji pareigà. kàs wyriáuſiei darýti pũlas.
Hauptplanet, der, wiẽns wyriáuſiųjų (*od.* didźiųjų) planẽtų.
Hauptpredigt, die, wyriáuſioji miſšià.
Hauptprobe, die, wyriáuſyſis pérbaũdymas.
Hauptpunct, der, wyriáuſyſis dalỹkas. *ich will dir nur die H. des Schreibens angeben*, àš táw tìkt wyriáuſiũſius dalykùs tõ rãšto pridũſiu.
Hauptquartier, das, wyriáuſiojo uſſiląĩkymas. wyriáuſiojo kwartiẽrs. *milit. Ausdr.:* haũptkwartiẽrs.
Hauptquelle, die, wyriáuſioji werſmẽ. *der Geiz ist die H. aller Übel*, gõdas yrà wyriáuſioji werſmẽ (*auch:* ſaknìs) wiſõs piktenỹbės. wyriáuſiei (*od.* labiáuſiei) iš gõdo išáuga wìſos piktenỹbės.
Hauptquittung, die, wyriáuſyſis kwìtas. kwìtas aũt wìſo.
Hauptrechnung, die, wyriáuſyſis rokùndas.
Hauptredner, der, wyriáuſyſis kalbėtojis. kuĩs wyriáuſiei kalbėjės.
Hauptregister, das, wyriáuſiėjiė ragìſtai.
Hauptsache, die, wyriáuſyſis dalỹkas. *das ist dabei die H.*, taĩ tamè wyriáuſyſis dalỹkas. kàs tamè wyriáuſia. *zur H. zurückkehren*, aũt wyriáuſiojo dalỹko (aũt tõ kàs wyriáuſia) ſugrỹſti. *nur die Hauptsachen angeben*, tìkt wyriáuſiũſius dalykùs pridũti. *in der H. hast du recht*, tamè kàs wyriáuſia, tù turì teiſỹbę.
hauptsächlich, I) *Adj.*, kàs wyriáuſia. *sein h. Versehen war das*, jõ wyriáuſyſis (*od.* didźiáuſyſis) pẽrſiźiũrėjimas tàs bùwo. — II) *Adv.*, wyriáuſiei. didźiáuſiei. labiáuſiei.
Hauptschaden, der, wyriáuſioji (*od.* didźiáuſioji) iškadà.
Hauptschanze, die, wyriáuſyſis ſaſicas.
Hauptschauplatz, der, *z. B. des Krieges*, kuĩ kãras wyriáuſiei nuſidãwęs; ẽjės.
Hauptschlacht, die, 1) *wichtigste Schlacht*, wyriáuſyſis mũšis, io. — 2) *die grösste Schlacht*, didźiáuſyſis mũšis.
Hauptschlüssel, der, wyriáuſyſis rãktas.
Hauptschmerz, der, 1) *Kopfschmerz*, galwõs ſkaudėjimas. — 2) *hauptsächlichster Schmerz*, wyriáuſyſis ſkaudėjimas. *vgl.* Schmerz.
Hauptschmuck, der, 1) *Kopfschmuck*, galwõs puĩkios. — 2) *der hauptsächlichste Schmuck*, wyriáuſyſis paßweitìmas; išgróźinimas.
Hauptschrift, die, wyriáuſyſis rãštas.
Hauptschuld, die, wyriáuſioji kaltẽ. *er trägt dabei die H.*, jìs tamè wyriáuſiei (*od.* labiáuſiei; didźiáuſiei) kaĩtas.
Hauptsegel, das, wyriáuſyſis (*od.* didźiáuſyſis) žẽglius.
Hauptseite, die, wyriáuſioji ſalìs: pùſė.
Hauptsitz, der, *z. B. H. eines Übels*, wyriáuſioji piktenỹbės wiẽtà. kuĩ kokià piktenỹbė wyriáuſiei raſidas; ſũwo wiẽtą tùr'.

Digitized by Google

Hauptsorge, die, wyriáuſyſis (*od.* didźiáuſyſis) rūpeſtis, -iės. *das ist meine H.*, taĩ mãno wyriáuſyſis rūpeſtis.

Hauptspass, der, ßtukū ßtukà. didźiáuſioji ßtukà.

Hauptstadt, die, wyriáuſyſis miẽſtas. *Rom war früher die H. der Welt*, Rỹmo miẽſtas bùwo pirmù tõ wiſo ſwiẽto wyriáuſyſis.

Hauptstrasse, die, 1) *Heerstrasse*, wiẽßkelis, io. — 2) *H. in einer Stadt*, wyriáuſiojù (*od.* didźiūjù; didźiáuſiūjù) ūlyczių wiẽnà.

Hauptstrom, der, *s.* Hauptfluss.

Hauptstück, das, wyriáuſyſis dalỹkas. *die 5 Hauptstücke des Catechismus*, peñkios dãlys katgìſmū.

Hauptsumme, die, 1) *Summe aller Summen*, kiẽk iß wiſo paſidãro. *wenger verständlich:* ſurokãwimas. *in der Bibel:* rokùbà (*sonst im preuss. Litt. wohl unbekannt*). — 2) *Hauptstamm*, *Capital*, kaptõlė. ußtreſũjamiẽjiė piningaĩ. — 3) *Hauptinhalt*, *Zusammenfassung*, ſuglaudìmas. *in der Bibel unverständlich:* wyriáuſias gãlas. *H. der Lehre*, triumpas ſuglaudìmas wiſo mókſlo. wiſas mókſlas triumpaĩ ſùglauſtas.

Haupttadel, der, wyriáuſyſis káltinimas; peikimas. kàs wyriáuſiei peikiamà.

Haupttheil, der, wyriáuſioji dalìs.

Hauptthor, das, wyriáuſiėjiė waŕtai. wiẽnì didźiūjù waŕtū.

Hauptthür, die, wyriáuſioſios dùrys.

Haupttreffen, das, *s.* Hauptschlacht.

Haupttreppe, die, wyriáuſiėjiė trẽpai.

Hauptübel, das, wyriáuſioji piktenỹbė.

hauptumloekt, ſù gárbanotais (galwõs) plaukaĩs. garbanõczius.

Hauptumstand, der, wyriáuſyſis dalỹkas.

Hauptunterschied, der, wyriáuſyſis ſkìrtumas.

Hauptursache, die, wyriáuſyſis priėżaſtìs. wyriáuſyſis dalỹks, kodẽl etc.

Hauptveränderung, die, wyriáuſyſis pėrtaĩſymas; pėrſimaĩnymas. *vgl.* Veränderung.

Hauptverbrechen, das, 1) *das mit dem Tode bestraft wird*, ſmertiės wertà piktadėjỹſtė. — 2) *das hauptsächlichste Verbrechen*, wyriáuſioji piktadėjỹſtė. — 3) *ein sehr grosses Verbrechen*, labaĩ didelė piktadėjỹſtė.

Hauptverbrecher, der, 1) *todeswürdiger Verbrecher*, ſmertiés werta piktadėjas. — 2) *der hauptsächlichste Verbrecher*, wyriáuſyſis piktadėjas. — 3) *grosser Verbrecher*, didelis piktadėjas.

Hauptverlust, der, wyriáuſioji (*od.* didelė) ißkadà.

Hauptvermögen, das, wyriáuſyſis (*od.* didźiáuſyſis) turto dalỹkas.

Hauptversehen, das, wyriáuſyſis (*od.* didźiáuſyſis) pėrſiźiūrėjimas.

Hauptvolk, das, *grosses Volk*, didelė żmoniū giminė.

Hauptvorwurf, der, wyriáuſyſis káltinimas.

Hauptwache, die, *milit. Ausdr.*, haũptwaktė.

Hauptwaffe, die, wyriáuſyſis giñklas.

Hauptweg, der, *Heerstrasse*, wiẽßkelis, io.

Hauptwissenschaft, die, wiẽns ſwarbiáuſiuju mókſlu.

Hauptwort, das, 1) *das wichtigste Wort*, wyriáuſyſis żõdis, dźio. — 2) *Substantiv*, *etwa:* wardìnis żõdis.

Hauptzeichen, das, wyriáuſyſis żénklas.

Hauptzeuge, der, wyriáuſyſis liùdininkas.

Hauptziel, das, wyriáuſyſis miẽris, io.

Hauptzierde, die, *s.* Hauptschmuck.

Hauptzollamt, das, wyriáuſioji muĩto wiẽta. *als Name:* hauptcùlamts.

Hauptzug, der, 1) *beim Schreiben*, wyriáuſyſis brūkis. — 2) *im Gesichte*, wyriáuſyſis wéido ißſirodymas. — 3) *im Character*, wyriáuſioji ßirdiẽs ypatỹbė.

Hauptzweck, der, wyriáuſyſis dalỹkas, dėl kuriõ kàs kã dãro. *sein H. dabei ist der*, jìs tamè ypaczieĩ añt tõ eĩt.

Haus, das, 1) *ein zum Wohnen eingerichtetes Gebäude*, bùtas. *ein kleines Haus*, *Häuschen*, butẽlis. *ein kleines schlechtes Häuschen*, butelùkas. *ein H. bauen*, bùtą budawóti; *selt.:* kùrti. *rslt.*, pabudawóti. pakùrti. *von H. zu H. gehen*, pabucziuĩ (*auch:* bùts iß bùto) eĩti. *ein H. abbrechen*, bùtą nuláuſti. *der Sturm hat das H. umgeworfen*, wėjas bùtą pargriówė. *ein neues H.*, naũjas bùtas. *schlechtes H.*, palaĩkis bùtas. *das H. ist eingestürzt*, bùtas į-, ſugriùwęs. — 2) *Wohnung*, namaĩ. *seltener:* nãmas. *das ist Gottes H.*, taĩ Diẽwo namaĩ. *das ist mein H.*, taĩ mãno namaĩ. *er ist nicht zu H.*, jis ne-namiẽj. ne-namiẽ. *er geht nach H.*, jìs eĩt namõn; *auch:* namõ. *vgl.* heim. *von H.* (*auch: aus der Heimath*) *gehen*, iß namũ eĩti. *rslt.*, ißeĩti. *zu H. bleiben*, namiẽj paſilìkti. *wo bist du zu H.?* kur tù namiẽj? *od.* iß kur tù? *er ist hier zu H. d. i.* a) *er ist hier gebürtig*, jis ßiczion gimęs. ßiczion jõ gimtinė; gimtinės; gimtuwės. — b) *er hat hier seine Wohnung*, jis ßiczion namiẽj. jis tùr ßiczion ſawo namùs. *da bin ich wie zu H.*, czion àß kaĩp namiẽj. *ich bin in diesem Lande zu H.*, àß ßiõs żẽmės żmogùs. *Niemdn in's H. lassen*, neĩ wiẽną į bùtą (*selt.:* į namùs) n'įleiſti. *Jmdn in sein H. aufnehmen*, kã į ſawo namùs (*od.* prie ſawęs) priimti. *Jmdn aus dem H. jagen*, kã iß namũ (*auch:* iß bùto) warýti. *rslt.*, ißwarýti. *Haus u. Hof*, namaĩ ir padwãrija (*im Catechismus*). *Jmdn von H. u. Hof jagen*, kã nũ (*od.* iß) úkio (*od.* iß gywãtos) pawarýti. *H. u. Hof verlassen*, úkį (*od.* gywãtą) praſtóti. *als Wohnung der Thiere*, namaĩ. *auch die Schnecke hat ihr H.*, ir dièlẽ ſawo namùs tùr. *das Nest ist das H. des Vogels*, lizdas, taĩ paũkſztio namaĩ. — 3) *die Bewohner eines u. desselben Hauses*, namaĩ. namißkiei bùtas

Digitized by Google

das ganze H. gerieth in Bewegung, wìsas bùtas ſujùdo. *das ganze H. lief zusammen,* wiſi tũ namũ źmónės ſuſibėgo. *der Herr vom H., Hausherr,* namũ põns. *s. v. a. Hauswirth,* (namũ) gaſpadõrius (*in gr. Litt. mehr:* gatſpadõrius). pàts. *Hausvater,* namũ tėwas. *Frau vom H.,* gatſpadinė (*u.* gaſpadinė). pati. *Hausmutter,* (namũ) mótyna. *Sohn, Tochter vom H.,* gatſpadõrians ſunùs, duktė. *die Dienerſchaft im H.,* ßeimýna. ßeimýnykßczíei. *Hausgenossen,* namißkiei. *unser ganzes H. grüsst dich,* wiſi múſu namìßkiei (*auch:* múſu wiſas bútas) dũda táw labàs diénàs. *er wurde gläubig mit seinem ganzen H.,* ìs tikìs paſtójo ſù wiſaìs ſãwo namìßkeis. — 4) *Familie, Geschlecht,* giminė. *das ganze königliche H.,* wiſà karũlißkoji giminė. *ein altes berühmtes H.,* ſenà, garſinga giminė. *er stammt aus einem adeligen H.,* jis iß ėdelmonißkos giminės kilęs. *das H. ist ausgestorben,* tà giminė jaũ išmirusi. — 5) *das Hauswesen,* namaĩ. *das Hause vorstehen,* namùs waldýti. *H. halten, vom Hauswirth gesagt:* gatſpadáuti. *von der Hausfrau gesagt:* gatſpadáuti. *womit H. halten, sparsam umgehen,* ſù kùmì geraĩ gatſpadoráuti. ką̃ ýti. ſù kůmì ſkùpaĩ apſi-eĩti. *ein gutes H. machen,* ſãwo patiės pũda ldýti; bùtį̃ti. *ein grosses H. machen,* czíaſnių kélti. daũg czíaſnawótis. *das H. bestellen,* ſãwo namùs aprúpinti (*besorgen*); ſudawãdyti (*ordnen*). — 6) *Haus*bùtas. — 7) *Handelshaus,* kupczýſtės. kùpczius. *das ist ein sicheres H.,* kupczius ißtikimas. tàs kupczýſtės bùtas ikimas. *es sind viele Häuser gefallen,* kupczýſtės bùtų pũlė; pawaĩgo. — *Anfang, Anbeginn, z. B. er ist vom H. so schlau,* jis jaũ iß prãtkų kytrùs. *sie ist von H. aus schön von Angesicht,* jì is prãtkų ſkaiſto wéido. *er spricht von aus littauisch,* jaũ jis iß mažeñs liėtùkai kalba.

altar, der, namũ altõrius. namìnis õrius.

andacht, die, namũ maldà. namìnė ẽwo ßlužbà. *H. halten,* namiėj maĩdą ýti.

apotheke, die, namũ aptiėkà.

arbeit, die, namũ dárbas. dárbas naėj (lioba, *Mielcke*). *H. verrichten,* liõptis b). *rslt.,* apſiliõpti.

armer, ein, wargdiėnỹs priė namũ prikomas.

arrest, der, naminis rẽſtas. *vgl.* Arſt. *Jmdm H. geben,* ką̃ iß namũ n'ißi. ką̃ namiėj ſugáuta laikýti.

arzenei, die, ſweikãtos zólės priė namũ laikomos. naminės liėkarſtwos.

arzt, der, namũ dãktars.

backen, *zu Hause gebacken,* namiėj keptas.

Hausbau, der, bùto budawójimas; kúrimas. *rslt.,* bùto pabudawójimas; pakúrimas.

Hausbedienter, der, ßeimýnykßtis, czio. *die Hausbedienten,* ßeimýna.

Hausbesitzer, der, 1) *der Besitzer irgend eines Hauses überhaupt,* kuŕs ſãwo bùtą tùr. *er ist ein H.,* jis ſãwo patiės bùtą tùr. -- 2) *der Besitzer eines bestimmten Hauses,* kuriám tàs bùtas priklaũſo. kuriõ tàs bùtas yrà.

Hausbrauch, der, namũ būdas. *das ist bei uns H.,* taĩ tõks būdas múſu namůſe. taĩ múſu namůſe teĩp papraſtà.

Hauscapelle, die, *Betsaal, etwa:* Namũ baznytėlė.

Häuschen, das, butėlis. butùkas. butelùkas. — *uneig., aus dem H. sein,* ne-gerůtis. neſijaũſtis.

Hauscommunion, *halten,* ßweñtąjė wecziárę ßiokiůſe namůſe laikýti. kuŕ namůſe pareñdą laikýti.

Hausdieb, der, namũ wagìs, iės.

Hausdiebstahl, der, namũ wagỹſtė.

Hausdiele, die, *d. i.* Hausflur.

Hausehre, die, 1) Hausfrau, *s. d.* — 2) *Ehre des Hauses,* namũ garbė.

hausen, 1) *bleiben, wohnen,* gywénti. *sein,* búti. *aushalten,* ſtìkti (*γg*). triwóti. *da ist ja nicht zu h.,* czíà jùk ne-galì búti; ſtikti; triwóti. — 2) *lärmen, toben,* ſiaũpti (*γb*). durnũti. rùją kélti. *wüthen,* ſiaũſti. ſiautėti. *die Feinde haben hier schrecklich gehaust,* nepriėteliei ßiczíon baiſingai ſiaũtę; ſiautėjė. — **Hausen,** das, gywėnimas. buwìmas. ſtigìmas. triwójimas. durnãwimas. durnawójimas. ſiautìmas. ſiautėjimas: *in der Bdtg der entspr. Verba.*

Hausenblase, die, *Fischleim,* žuwìnici klejeĩ.

Hauseule, die, apůkėlis.

Hausflur, die, bùtas.

Hausfrau, die, gatſpadinė (*bibl.:* gaſpadinė). patì.

Hausfreund, der, namũ priėtelis, io.

Hausfriede, der, *d. i. Eintracht im Hause,* namũ ſándora. ſutikimas namůſe.

Hausgenosse, der, namißkis, io. źmogùs iß tõ patiės bùto. *die Hausgenossen,* namìßkiei. tõ patiės bùto źmónės.

Hausgenossenschaft, die, *die Hausgenossen,* namißkiei. *das Wohnen in demselben Hause,* gywėnimas taĩ patiĩ butė.

Hausgeräthe, das, namũ rykaĩ.

Hausgeschäft, das, namũ dárbas. *die Hausgeschäfte besorgen,* namũ dárbus atlìkti. namiėj apſiliõpti (*γb*).

Hausgesinde, das, (namũ) ßeimýna.

Hausgiebel, der, gėwelỹs. gėwelis, io.

Hausgott, Hausgötze, der, namũ balwõnas.

Hausgottesdienst, der, *s.* Hausandacht.

Haushahn, der, gaidỹs. namũ gaidỹs.

Haushalt, der, *s.* Haushaltung.

Haushalten, das, *seitens des Hausherrn,* gatſpadorãwims. *seitens der Hausfrau,* gatſpadinãwims.

Digitized by Google

Haushalter, der, *Aufseher des Hauses*, namũ úźweizdas; uźweizdẽtojis. *Wirth, Wirthschafter, bibl.* gaſpadõrius. *sonst gew.:* gatſpadõrius. *Wirthschaftsinspector*, gatſpadorỹſtės inßpèkteris.

Haushälterin, die, (namũ) gatſpadinė. *Aufseherin*, uźweizdẽtoja.

haushälterisch, haushaltig, I) *Adj.*, 1) *wirthschaftlich*, gatſpadõrißkas. — 2) *sparsam*, cźiẽdyjąs. *karg*, ſpulùs. *ein sehr sparsamer Mensch*, cźiẽdùtis. — **II)** *Adv.*, gatſpadõrißkai. ſpulieĩ. cźiẽdydams. *h. mit dem Gelde umgehen*, ſpulieĩ (*od.* cźiẽdydams; *auch:* gatſpadõrißkai) ſù piningaĩs apſieĩti.

Haushältigkeit, die, *Rührigkeit im Haushalt*, triùſingùmas. *Sparsamkeit*, cźiẽdyjimas. *Kargheit*, ſpulùmas. *doch meistens zu umschreiben, s.* haushälterisch.

haushalten, 1) *einem Hausse vorstehen*, namùs waldýti. — 2) *ein Hauswesen führen, wirthschaften*, gatſpadoráuti. *von der Hausfrau:* gatſpadináuti. — 3) *womit sparsam umgehen*, ſù kùmì ſkūpaĩ (*od.* ſpulieĩ, *karg*) apſi-eĩti. ſkupúti. kã cźiẽdyti. kã cźiẽdydams (*od.* ſpulẽdams) wartóti. — **Haushaltung**, die, 1) *das Haushalten*, namũ waĩdymas. gatſpadorãwimas. ſkūpãwimas. ſpulẽjimas. cźiẽdyjimas; *in der Bdtg der entspr. Verba.* — 2) *das Hauswesen*, gatſpadorỹſtė. *Erhaltung des Hauswesens*, namũ ißlaĩkymas. *eine H. gründen*, gatſpadorỹſtę ſitaiſýti. *H. führen*, gatſpadoráuti. *von der Hausfrau:* gatſpadinãuti.

Haushaltungsbuch, das, *etwa:* gatſpadorỹſtės knỹgos.

Haushaltungskunst, die, mokẽjimas (*od.* ißmãnymas) gatſpadoráuti; *od. von der Frau:* gatſpadinãuti.

Haushenne, die, wißtà. naminė wißtà.

Hausherr, der, pàts (*er selbst*). gatſpadõrius (*Wirth*). namũ põns (*Herr des Hauses*).

haushoch, *Adj.*, áukßtas (*Adv.* aukßtaĩ) kaĩp kokià triobà; kaĩp kõks bùtas.

Haushuhn, das, *s.* Haushenne.

Haushund, der, namũ ßũ. ßũ priẽ bùto (*od.* priẽ namũ) prilaĩkomas.

hausiren, *von Haus zu Haus gehen*, bùts iß bùto eĩti. pabucźiuĩ eĩti. *sich mit Waaren umhertragen*, ſù tawõrais apliñkui (*od.* peř butùs; pabucźiuĩ) eĩti. taworùs peř butùs neßióti; ißneßióti. — **Hausiren**, das, ėjimas (*od.* neßiójimas; ißneßiójimas) peř butùs; pabucźiuĩ; bùts iß bùto.

Hausirer, der, tawõrū ißneßiótojis. kuřs pabucźieĩs (*od.* bùts iß bùto) apliñkui eĩt. *s.* hausiren.

Hauskatze, die, namũ katẽ.

Hauskauf, der, bùto pirkimas. *rfl.*, bùto nuſipirkimas. *einen H. thun*, bùtą nuſipiřkti.

Hauskleid, das, rūbas namiẽj dẽwimas.

Hauskneecht, der, namũ bérnas.

Hauskreuz, das, namũ wařgas. namũ ſloga (*Plage*). namù bėdà (*Noth*).

Hauskrieg, der, naminis waĩdas. waĩdas (*od.* neſutikimas) namůſe.

Hauslehrer, der, namũ mokĩtojis. mokĩtojis namůſe prilaĩkomas. *einen H. halten*, mokĩtoją (waikáms) namůſe prilaikýti. *H. werden*, namũ mokĩtoju paſtóti. ĩ kókius namùs peř mokĩtoją pareĩti; įſtóti.

Hauslehrerstelle, die, namũ mokĩtojo wieta.

Hausleinwand, die, audìmas naminiẽj áuſtas. namũ audìmas.

Häusler, der, 1) *Besitzer eines kleinen Häuschens*, butélninkas. — 2) *ein Tagelöhner, der zur Miethe wohnt*, liõſininkas (*Losmann*).

Hausleute, die, namũ žmónės. namiſkiai. *s.* Hausgenosse.

häuslich, I) *Adj.*, 1) *das Haus betreffend, z. B. ein h. Zwist*, naminis waĩdas. — 2) *dem Hause angehörig*, namũ, *z. B. eine h. Einrichtung*, namũ įtaĩſymas. *h. Arbeiten*, namũ darbaĩ. — 3) *einfach, schlicht*, prãſtas. — 4) *stets heimisch, z. B. er ist sehr h.*, jis wìs namiẽj (laĩkos). jis wìs priẽ namũ. — 5) *wirthschaftlich, s.* haushälterisch. — **II)** *Adv., z. B. h. leben d. h. schlicht*, praſtaĩ. *immer heimisch*, wìs namiẽj. *sich h. niederlassen*, kuř ſãwo namùs (*od.* būwį) paſidarýti. *sich h. einrichten*, kuř gyvéntinai įſitaiſýti. *wirthschaftlich*, gatſpadõrißkai.

Häuslichkeit, die, 1) *Wohnung*, gyvẽnimas. namaĩ. *z. B. er hat sich seine H. hübsch eingerichtet*, jis ſãwo namùs (*auch:* gyvẽnimą) gražiaĩ įſitaĩſęs. — 2) *Vorliebe zum Zuhausebleiben, z. B. sie ist wegen ihrer H. zu loben*, ją tùrim dėl tõ girti, kad ji wìs namiẽj laĩkos.

Hausmagd, die, mergà. namũ mergà.

Hausmann, der, 1) *Miethsmann, der bei Jmdm zur Miethe wohnt*, kuřs priẽ kõ įſiſamdęs (gyvẽna). *ein zur Miethe wohnender Arbeitsmann*, liõſininkas (*Losmann*). — 2) *Aufseher über ein Haus*, namũ úźweizdas; uźweizdẽtojis; uźdabótojis. — 3) *Thorhüter*, wařtininkas.

Hausmannskost, die, 1) *tägliche Kost*, kasdiẽninis waĩgis. — 2) *geringe, einfache Kost*, prãſtas waĩgis, io. *nicht herrschaftliche Kost*, ne-põnißkas waĩgis.

Hausmaus, die, naminė pelẽ.

Hausmiethe, die, 1) *das Miethen eines Hauses*, bùto ſamdymas. *rfl.*, nuſiſamdymas. — 2) *Hauszins*, cźýžią (už bùtą).

Hausmittel, das, naminės žõlės. naminė liẽkarſtwa.

Hausmutter, die, namũ mótyna. *Hausfrau*, gatſpadinė. patì.

Hausplage, die, namũ ſloga.

Hauspostille, die, mißknygės namůſe wartójamos. namũ mißknygės. mißknygės namáms.

Hausrath, der, namũ rykaĩ.

Digitized by Google

Hausratte, die, namìnė źiùrkė.
Hausrecht, das, namũ teiſýbė. namũ prowà.
Hausregiment, das, namũ waldžià. *das H. führen*, namùs waldýti.
Hausschlüssel, der, bùto rãktas.
Hausschwalbe, die, namìnė kregždė.
Hausschwamm, der, namũ pìntis, ies, *f.*
Hausschwelle, die, bùto ſleñkſtis, cžio.
Haussorge, die, namũ rūpeſtis, ies, *m.*
Hausstand, der, 1) *eigene Wohnung*, kiẽnõ patiẽs namaĩ. *einen H. gründen*, ſãwo patiẽs namùs ſtaĩſyti. — 2) *Einrichtung des Hauses*, namũ ſtaĩſymas. — 3) *die zum Hause gehörigen Personen, Gesinde, Heimýna. er hat einen zahlreichen H. zu unterhalten*, jìs daũg dūšiũ (*auch:* pilwũ, *Bäucher*) tùr' walgydinti; išlaikýti.
Haussteuer, die, bùto akcžýžia. mõkeſnis už bùtą.
Haussuchung, die, namũ krãtymas. *H. bei Jmdm halten*, kiẽnõ namùs (*auch bloss:* pàs kã) kratýti. *bei dieser H. sind gestohlene Sachen gefunden worden*, tùs namùs be-krãtant yrà woktũ daiktũ atraſtà.
Haustafel, die, namìnė toblyczià.
Haustaube, die, namìnis balañdis. *bibl.:* karwẽlis (*sonst weniger gebr.*).
Haustenne, die, bùto aſlà.
Hausthier, das, namìnis gýwolis, io.
Hausthür, die, bùto dùrys.
Haustrauer, die, namũ gedějimas.
Haustrauung, die, namũ wencžiawõnė. wencžiawõnė (*od.* ſuweñczìawojimas) namiẽj.
Haustrunk, der, namũ gẽrimas; gẽralas.
Haustuch, das, namũ nùlas.
Hausübel, das, namũ bėdà.
Hausvater, der, namũ tẽwas. *Hauswirth*, namũ gatſpadõrius. pàts (*er selbst*).
hausväterlich, I) *Adj., wie ein Hausvater*, lýg kaĩp kõks namũ tẽwas. *wie ein Wirth*, kaĩp kõks gatſpadõrius. gatſpadõrißkas. — II) *Adv.*, kaĩp kõks namũ tẽwas. gatſpadõrißkai.
Hausverwalter, der, *s.* Haushalter.
Hausverwaltung, die, gatſpadorãwimas.
Hausvieh, das, namũ gýwoliei (*Hausthiere*). namũ galwijai (*Hausrinder*).
Hausvögel, die, namìniei paũkßcžiei.
Hausvogt, der, *Stockmeister*, lãzdininkas. *verächtl.:* ſubìnplakis, io (*Arschpeitscher*). *bibl.:* úžweizdas (*Aufseher*).
Hausvogtei, die, *d. i.* Gefängniss.
Hauswanze, die, blãkė.
Hauswesen, das, *Hauswirthschaft*, gatſpadorỹſtė. *die Wirthschaft der Hausfrau*, gatſpadinỹſtė. *er besorgt mein ganzes H.*, jìs apliõbia (*auch:* aprūpin) wìlą mãno gatſpadorỹſtę. *dem H. vorstehen*, gatſpadorỹſtę wèſti. namùs waldýti. gatſpadoráuti. *Angelegenheiten des Hauses*, namũ dalýkai.
Hauswirth, der, gatſpadõrius. *im Gegensatz zum Gesinde od. zur Hausfrau auch:* pàts (*selbst*).
Hauswirthin, die, gatſpadinė. gaſpadinė. *im Gegensatz zu dem Gesinde od. zum Hauswirth auch:* patì.
Hauswirthschaft, die, *des Mannes*, gatſpadorỹſtė. *der Frau*, gatſpadinỹſtė. *vgl.* Haushaltung, Hauswesen.
Hauszins, der, *s.* Hausmiethe.
Hauszucht, die, namũ waldžià; drauſmė̃. *eine strenge H. üben*, namùs aßtrieĩ waldýti. namùs didžiõj drauſmėjè (*od.* aßtriamè dawadè) laikýti. *die H. wieder herstellen*, namùs ſuwaldýti (*rslt.*).
Haut, die, 1) *bei Menschen, Thieren, auch:* ſkūrà (*Leder*). *er hat eine dicke H.*, jìs tùr' ſtórą źiẽwę (*uneig.*). *harte H., z. B. an der Hand vom Arbeiten*, ſußrùmbėjuſi óda. *das Geschwür fand sich aus heiler H.*, ſkaudulỹs rãdoſi ìš ſweĩko kūno. — *sprw., aus der H. fahren, vor Heftigkeit aufbrausen*, ſuſpùrſti. *in Jmds H. stecken*, kiẽnõ ſkūrojè būti. *sich seiner H. wehren*, kiẽk galėdams gìntis. *Jmdm die H. über die Ohren ziehen*, kàm ſkūrą nulùpti. *die H. juckt ihm*, jàm nugarà (*Rücken*) niẽßti. *die H. schaudert mir*, màn óda (*od.* kúnas) ßiùrpczioj. *das ist eine ehrliche H.*, taĩ wiẽrnà ßirdìs. — 2) *die H. der Thiere*, a) *noch auf dem Körper festsitzend*, ſkūrà. — b) *die abgezogene H., gew.* ſkūrà. *bei Schafen und Ziegen jedoch, in so fern die Haare noch daran sind*, kãilis, io. *die abgeworfene H. einer Schlange*, žálczio ìšnara. — 3) *die dünne trockene, härtere H. bei Pflanzen, z. B. bei Kartoffeln, Birken etc.*, źiẽwė̃. *die H. beim Flachs, Hanf*, walaknà. — 4) *die dünne u. sehr weiche Haut z. B. bei einem Ei, unter der Schale, auf einem bezogenen Auge, auf Suppen etc.*, plẽwė̃.
Häutchen, das, ũdẽlė. plẽwẽlė. źiẽwẽlė. *vgl.* Haut.
häuten, I) *tr., die Haut abziehen*, kàm ódą (*od.* ſkūrą; źiẽwę) nulùpti. *vgl.* Haut. kã nuſkūryti. nulùpti. *frq. u. demin.*, nulupinėti. *vgl.* abbalgen. — II) *rfl., sich häuten, die Haut verlieren*, ódą (*od.* ſkūrą; źiẽwę) pamèſti. ìš ſkūrõs ißſinérti.
Hautfarbe, die, ódos (*od.* ſkūrõs; źiẽwės) párwas. *vgl.* Haut.
häutlicht, lýg kokià óda; plẽwė̃; źiẽwė̃.
häutig, 1) *mit einer Haut überzogen*, ſù plẽwė (*od.* źiẽwė) àpdenktas (*v.* b); àpwilktas; aptráuktas. *vgl.* Haut. — 2) *von Haut, z. B. der Magen ist ein h. Sack*, ſkiĩwis (*od.* piĩwas) yrà lýg kõks ódos (*od.* ſkūrõs; ſkūrinis) žãkas.
Hautkrankheit, die, *wrtl.*, ódos ligà. *doch meistens nach der Art der H., Schorf*, ßaßaĩ. *Krätze*, niežaĩ. *vgl.* Ausschlag. *er leidet an einer H.*, jõ kúnas yrà ìšmußtas.
Hautrelief, das, ißkélti (*od.* ißkili) rãßtai.
Hautwassersucht, die, *etwa:* ódos wandeñs ligà.

Digitized by Google

Hauzahn, der, ìltis, ìės, *f.*
Hazardspiel, das, *s.* Glücksspiel.
he, heda, *beim Rufen*, hẽ! heĩ! palaũk!
Hebamme, die, ſenóji (*die Alte*). pribuwėjà. *bei Ragnit auch:* ſuwýſtytoja (*Windlerin*).
Hebammendienste, die, pribuwėjõs ßlužbà.
Hebammengeschäft, das, pribuwėjõs dárbas.
Hebammenkunst, die, pribuwėjũ mokėjimas; ißmãnyms.
Hebammenschule, die, pribuwėjũ ßiùilė.
Hebe, die, *bibl.* s. Geschenk, Opfer.
Hebebaum, der, ſweriamàſis bũmas.
Hebel, der, *allg. etwa:* ſwertuwẽ. *Hebebaum*, ſweriamàſis (*u.* ſwertìnis) bũmas. *Hebestange*, ſweriamóji kártis. — *uneig., ein wirksames Mittel, z. B. zur Erreichung eines Zweckes alle H. ansetzen*, kã ißtaiſýti norėdams, wìſlãb kàs tìkt galimà priſtatýti. *Antrieb*, parãginimas.
heben, I) *tr.*, 1) *in die Höhe heben*, kã kélti. aukßtỹn kélti. *demin.*, kylčti. *rslt.*, pakélti. *demin.*, pakylėti. *hinauf-, hinab-, hinaus- etc. heben, z. B. Jmdn auf's Pferd, auf die Schultern h.*, kã añt árklio, añt pecziũ kélti. *rslt.*, ußkélti. *herabheben, z. B. den Topf vom Feuer h.*, pũdą nũ ugniẽs nukélti (*rslt.*). *vom Pferde h. rslt.*, nũ árklio nukélti. *in den Wagen heben*, ĩ wežimą kélti. *rslt.*, įkélti. *aus dem Wagen h.*, iß wežìmo kélti. *rslt.*, ißkélti. *mehr uneig., Jmdn auf den Thron h.*, kã añt karãlißkojo ſóſto ußſodíti. *Jmdn bis zum Himmel h.*, kã gìrdams ikì ĩ dañgų ißkélti. *herausgraben, z. B. einen Schatz h.*, ſkárbą ißkãſti. *etwas hervorstechend, angesehener machen*, kã kélti; áukßtinti. *rslt.*, ißkélti. paáukßtinti. *rühmen*, gìrti. *rslt.*, ißgìrti. *schmücken*, grózinti. *rslt.*, ißgrózinti. *Jmds Macht h.*, kiẽnõ galỹbę dìdinti; dáukſinti (√g). *rslt.*, padìdinti. padáukſinti. *mit gehobener Stimme*, dideſniù (*od.* aukßteſniù) balſù. *er war in sehr gehobener Stimmung*, jìs bùwo daũg dziaukſmingẽſnis. *in gehobener Stimmung*, ſù dziaukſminga ßirdimì. — 2) *verschiedene Zahlungen in Empfang nehmen, eincassiren, z. B. die Abgaben h.*, mõkeſnius riñkti. *rslt.*, įriñkti. *eine Geldsumme h.*, pìningus įpraßýti; ußſimokėdinti; priiñti; įiñti. *eine Erbschaft h.*, dãlį atſiiñti; ißſimokėdinti; įiñti; įſipraßýti. — 3) *wegnehmen, beseitigen, z. B. einen Streit h.*, waĩdą nutildyti; pabeñkti (√g). waĩdui gãlą padarýti. *eine Krankheit h.*, ligai gãla padarýti. ligą prawarýti. *einen Zweifel h.*, abejójimui gãlą padarýti. — II) *rfl., sich heben, sich erheben, willkürlich*, kéltis. *rslt.*, paſikélti. *sich wollenlos h.*, kìlti. *rslt.*, pakìlti. *der Nebel hob sich*, myglià kìlo. *rslt.*, pakìlo. *auch:* paſikėlė. *s. v. a. aufhören*, baĩktis (√g). *rslt.*, paſibaĩkti. *die Krankheit hat sich gehoben*, ligà paſibengė. *Einnahme u. Ausgabe heben sich*, į-èmìmas iř ißleidìmas lýgus; ißſilygi*sich entfernen, hebe dich von mir*, atše nũ manẽs! — **Hebung**, die, 1) *das Heb*kėlimas. kylėjimas. pakylėjimas. pa-, už-, iß- etc. kėlimas. áukßtinimas. didinmas. paſikėlimas. pakìlimas. grózinimas. ißgýrimas. pabengìmas. ißſilýginimas. įrìkìmas: *in der Bdtg der entspr. Verba.* 2) *eine gehobene Stelle*, prakìli (*od.* ißkiwietà. aukßtumà. *vgl.* Anhöhe.
Heber, der, *zum Heben von Flüssigkeit litt. unbekannt. sonst dtsch:* hėberis, i
Hebemaschine, die, kėlimo pãdarynė. liamà maßýnė.
Hebestange, die, ſweriamà kártis. *vgl.* Hebebaum.
Hebewinde, die, keliamàſis wiñdas. *einer H. etwas heben*, kã aukßtỹn windi*rslt.*, uźwindũti.
Hebräer, Ebrijõnas. *Jude.* žýdas. *ein Kenner der hebräischen Sprache, z. B. das ist guter H.*, tàs mók geraĩ ebrėjißkai; dißkai.
hebräisch, I) *Adj.*, ebrėjißkas. *jüdisch*, dißkas. — II) *Adv.*, ebrėjißkai. *kannst du h.?* ar tù móki žýdißkai?
Hebung, die, *s.* Heben, das.
Hechel, die, ßepetỹs. *Flachs durch die ziehen*, linùs ßukũti.
hecheln, *z. B. Flachs h.*, linùs ßukũti. *uneig., Jmdn scharf u. bitter tadeln*, kõliũti; bárti. *im Scherz auch:* griẽ*rslt.*, ißkõliũti. ißbárti.
Hecht, der, lydekà.
Heck, das, 1) *eine Einfriedigung von* (*a recht befestigten*) *Latten und Pfählen*, ſtatinieĩ. *Zaun*, tworà. ſtatiniũ tworà. 2) *das Thor*, waĩtai. *das H. aufthun*, tùs atwérti; atkélti.
Hecke, die, 1) *jede Einfriedigung, Zaun*, tworà. *ein lebendiger Zaun von Strauchwerk*, gywà (*od.* žalià) tworà. wirtworà. krúmų tworà. — 2) *Gebüsch*, kmai. *Dorngebüsch*, erßkẽcziei. erßkėkrúmai. *niedriges Gebüsch*, bruzgaĩ. *Busch von Rosen, Dornen*, rõžių, erßkėgõjus; krúmas. — 3) *Ausbrütung, Hecken*, pėras. perėjimas. *Nest*, lizas. *die junge Brut*, weiſlė. waikpėras.
hecken, 1) *sich durch Fortpflanzung mehren*, waiſintis. — 2) *sich begatten, Vögeln*, mìntis. — 3) *brüten*, perėti. ißperėti. — 4) *Junge haben*, waikũ (*aus weiflės*) turėti; augìnti. — **Hecken**, waiſinimas. mýnimas. perėjimas. ißpermas. waikũ augìnimas: *in der Bdtg entspr. Verba.*
Heckenrose, die, erßkẽtrožė.
Heckezeit, die, pėro cziẽſas; laĩkas. *es ist schon H.*, jaũ laĩkas perėti.
heckicht, *Hecken ähnlich*, lýg kaĩp krúmai; erßkėtýnai.

Digitized by Google

heckig, *voll Hecken*, pìlnas krúmų; erßkėtiù. krúmais apžėlės.

Heckerling, der, *s.* Häcksel.

Hectik, die, *Schwindsucht, Abzehrung*, džiūstanti ligà. *Husten*, kosulỹs. *Engbrüstigkeit*, dusulỹs.

hectisch, džiūstąs. dusulingas. kosulingas. *er ist h.*, jis džiūsta. jis tùr' džūstanczìąjęs; kósuli; dùsuli.

Hede, **Heede**, die, *Werg, der Abgang von groben Flachstheilen*, 1) *beim Schwingen und ersten Hecheln, grober Werg*, pãkuilos. — 2) *beim zweiten Hecheln, feiner Werg*, pãßukos.

heden, **heeden**, *von Hede, von grobem Werg*, pakulinis. *von feinem Werg*, paßukinis. *vgl.* Hede.

Hederich, der, (*sinapis arvensis, Linn.*), *collectiv:* ſwėrės. *eine einzelne Hederichpflanze*, ſwėrė.

Heer, das, 1) *Kriegsheer*, waĩſkas. *ein H. versammeln*, waĩſką riñkti. *rslt.*, ſuriñkti. *das H. marschirt*, waĩſkas tráukia. — 2) *Menge*, daugỹbė daugùmas. týtweikas. *Herde*, gaujà. *Haufe*, puĩkas. *ein H. von Heuschrecken*, didelė daugỹbė žiogū.

Heerbann, der, waĩſko ſußaukimas.

Heerde, **Heerde**, *s.* Herd, Herde.

Heerdbahne, die, waĩſko karūnà. waĩſko kẽlias.

Heerführer, der, waĩſko wyriáuſyſis. waiſkãtis.

Heergeräth, das, waĩſko daiktaĩ. waĩſko rẽikmenys. waĩſko pakóžė (*Bagage*).

Heerhaufen, der, zialniẽriū puĩkas.

Heerling, das, ãbažas.

Herling, der, *s.* Herling.

Heermeister, der, waĩſko wyriáuſyſis.

Heerschaar, die, waĩſko puĩkas. *Menge*, daugỹbė. puĩkas. *die himmlischen Heerschaaren*, dangaũs pulkaĩ.

Heerschau, die, waĩſko pẽržiūrėjimas. *eine H. halten*, waĩſką pẽržiūrėti; pẽrweizdėti.

Heerstrasse, die, *Landstrasse*, viẽßkelis, *eine Strasse für das Heer*, waĩſko kẽlias. kẽlias, kuriúmi waĩſkas tráukia.

Heerbier, die, *vom Bier, Wein*, mẽlės. *Bodenhefe überhaupt*, pãdugnės. *die H. setzt sich*, mẽlės ſtõjas. *dem Bier H. geben*, wyti mẽliū dū̃ti. — *uneig., H. des Todes*, paſiléidėliai, walkatūnai. *den Becher der Freude bis auf die H. leeren*, linksmintis ikì neſigerė̃jant.

Heerbrot, das, dū̃na mẽlėmis raugìnta; mẽliū keptà.

Heerkuchen, der, pakìlęs plỹckas. mẽlėmis raugintas pyrãgas.

Heerlauf, lýg kaĩp mẽlės.

Heerlein, pìlnas mẽliū. mẽliū tùrįs.

Heerd, das, *Griff*, rankinė. *Stiel*, kótas. *Handle, wie beim Messer*, kriaũnos. — *uneig., z. B. er hat das H. des Staats in Händen*, jis tùr' karalỹſtės ſtỹrą (*Steuer; Zügel*). wadžias, *die Zügel*; waĩdžią, *Regierung*) ſãwo raũkoje. — 2) *etwas Geheftetes, z. B. ein H. Papier*, ſuſektos (*v.* g) põpiėriaus knỹgos. *ein geschriebenes H.*, ſuſektos raßytos knỹgos.

Heftel, das, *Heftnadel*, ſektinė (*v.* g) adatà. *Stecknadel*, ſpilgà. *ein Haken*, kabė. *eine Schnalle*, ſaktìs, iẽs, *f.*

hefteln, *demin. von* heften, *s. d.*

heften, 1) *durch einzelne Nadelstiche befestigen*, ſèkti (*v.* g). *rslt., zusammenheften*, ſuſèkti. *anheften*, ką̃ prič kõ priſèkti. *demin., hin und her heften*, ſakſtýti. *rslt.*, ſu-, priſakſtýti. — 2) *durch Anschlag mittels Nägel h.*, kálti. *rslt., anheften*, prikálti. *demin.*, kalinė̃ti. kalſnóti. *rslt.*, prikalinė̃ti. prikalſnóti. — 3) *uneig., z. B. die Gedanken auf etwas h.*, ką̃ ſimiſlyti. miſlìs añt kõ nukreĩpti. ką̃ į̃ mìſlį imtis. *die Augen auf etwas h.*, į̃ ką̃ akìs ne-nuléizdams žiurė̃ti. į̃ ką̃ žiurė̃dams akìs ne-nuléiſti. į̃ ką̃ įſiſtebeĩlyti (*unedel*). — **Heften**, das, ſegìmas. ſu-, priſegìmas. ſãkſtymas. priſãkſtymas. kalìmas. prikalìmas. kalinė̃jimas. kalſnójimas. įſiſtebeĩlyjimas: *in der Bdtg der entspr. Verba.*

heftig, I) *Adj.*, 1) *sehr stark wirkend*, ſmarkùs, ſkaudìngas. *z. B. h. Sturm*, ſmarkì (*auch:* didelė; ſkaudì; macnìnga) wė̃tra. *h. Regen*, ſmarkùs lytùs. *h. Schmerz*, ſkaudìngas peršulis. *h. Gewitter*, ſkaudì perkúnija. *h. Liebe*, karßtà (*od.* deganti) mẽilė. *h. Hass*, ſkaudì n'apýkanta. *h. Begierde*, didìs troßkìmas. — 2) *schnell auffahrend, aufbrausend, jähzornig*, ſtaigùs. *ein h. Mensch*, ſtaigùs žmogùs. — II) *Adv.*, ſmarkiei. ſkaũdžiei. didelì. labaĩ. ſkaudingai. macnieĩ. macnìngai. karßtaĩ. ſtaĩgiei. ſtaigà: *in der Bdtg der entspr. Adj., z. B. Jmdn heftig ausschelten*, ką̃ ſmarkiei (*od.* ſkaũdžiei; ſkaudìngai; didelì) išbárti. *h. aufspringen*, ſtaigà (*od.* ſtaĩgiei) paßókti. *h. kämpfen*, ſmarkiei (*od.* macnieĩ; macnìngai) kowóti.

Heftigkeit, die, ſmarkùmas. macnùmas. macnìngùmas. ſtaigùmas. karßtùmas: *in der Bdtg der entspr. Adjectiva. z. B. die H. der Kälte, des Sturmes*, ſmarkùmas (*od.* ſkaudingùmas) ßaĩczio; wė̃tros. *die H. seines Zornes*, ſmarkùmas jõ keršto. *das plötzliche Aufbrausen*, ſtaigùmas. *H. der Liebe*, mẽilės karßtùmas. *die H. der Begierden mässigen*, ſãwo geĩduliu ſmarkùmą (*od.* trößkulį) ſuwaldýti. *er sprach es mit grosser H.*, jis taĩ didelì ſtaĩgiei (*od.* ſù didžiù ſtaigumù) išt̃arė. *der Sturm tobte mit grosser H.*, wė̃tra didelì ſmarkiei šiaũtė.

Heftnadel, die, ſektinė (*v.* g) adatà. ſegamóji adatà.

Heftpflaster, das, uźlipìnams plóßteris, io. limpãs plóßteris, io.

Hegemonie, die, *s.* Oberherrschaft. wyriauſioji wiėtà (*oberste Stelle*).

Digitized by Google

hegen, 1) *um-, einzäunen,* kã̀ tworà aptwérti. *etwas mit einem Graben umziehen,* kã̀ grabè apkàſti. aplìñk kã̀ grãbę tráukti; kàſti. *rslt.,* iſſkàſti. — 2) *schonend schützen, z. B. ein Stück des Waldes h.,* gìrios kamp̃ą cźiẽdyti; *auch:* draũſti; *daher: ein gehegter Waldtheil, Schonung,* drauſtìnė. *die Thiere hegen u. pflegen ihre Jungen,* gýwoliei kawója iř ſẽria ſãwo weĩſlę. *die Mutter hegt u. pflegt ihr Kind,* mótyna kawója, ſeĩpia iř pẽna ſãwo kũdikį. *wachsen lassen, z. B. man muss jetzt die Hasen h.,* dabař reĩk zuikiùs augìnti. ne-ßáuti (*nicht schiessen*). — 3) *in sich bewahren, nähren, z. B. Hass, Vertrauen, Liebe h.,* n'apýkantą, nuſitikẽjimą, méilę ßirdyjè turẽti; augíti; prilaikýti. *ich hege gegen ihn den Verdacht, dass er das gethan hat,* àß añt jõ miſlyju, kàd jis taĩ dãręs. *Hoffnung h.,* lũkeſtį turẽti (*od.* nuſitikẽdams miſlyti), kàd etc. *Wünsche h.,* kõ ßirdyjè geidáuti. kõ meĩlyti. meĩlyjimu ſãwo ßirdyjè prilaikýti. — **Hegen,** das, aptwẽrimas. apkaſimas. cźiẽdyjimas. draudìmas. kawójimas. ßelpìmas. ßẽrimas. penẽjimas. augìnimas. prilaĩkymas (*od.* turẽjimas) ßirdyje: *in der Bdtg der entspr. Verba.*

Hegereiter, der, *etwa:* gìrios ſargas. gìrios uźweizdẽtojis.

Heher, Häher, der, gérwė (*Deut. 14, 18*).

Hehl, *in Redensarten, wie die: er hat es kein Hehl,* jis taĩ nè-ſlepia. jis tõ nè-ginas. jis taĩ ſãkos. *er gestand es ohne H.,* jis taĩ paſiſãkė niẽko nè-ſlẽpdams; n'ußtylõdams.

hehlen, *verborgen halten, z. B. gestohlenes Gut h.,* pàwoktą náudą ſlẽpti. *frq.,* ſlapſtýti. *verschweigen,* ußtylẽti. — **Hehlen,** das, *Verbergen,* ſlẽpìmas. *frq.,* ſlãpſtymas. *Verschweigen,* ußtylẽjimas.

Hehler, der, kuřs ſlẽpia. ſlẽpìkas. *fem.,* ſlẽpìkė.

hehr, I) *Adj.,* 1) *erhaben,* áukßtas. dìdis. — 2) *herrlich, majestätisch,* ßlõwnas. ßlowingas. *bibl.:* cźiaſtnìngas. — 3) *hell strahlend,* ſkáiſtas. — 4) *heilig,* ßweñtas. — II) *Adv.,* aukßtaĩ. ßlownaĩ. ßlowingai. ſkaiſtaĩ. ßwentaĩ: *in der Bdtg der entspr. Adj.*

Heide, der, *Götzenanbeter,* pagõnas. *auch:* pagonìs, iẽs. *die Heiden,* pagõnai. pãgonys. *Heidin,* pagonkà. *auch:* pagankà.

Heide, Haide, die, 1) *eine wenig fruchtbare, mit wildem Gestrüpp bewachsene unbebaute Gegend.* ßilas. *bibl.:* puſcźia (*Wüste*). — 2) *Haidekraut,* ßilójei. — 3) *Wald,* gìria. girė.

Heidekorn, das, *d. i. Buchweizen,* grìkai.

Heidekraut, das, ßilówiei. ßilógiei. ßilójei.

Heidelbeere, die, 1) *gemeine H. (vaccinium myrtillus, Linn.),* mėlỹnės. — 2) *rothe H. (vaccinium vitis idaea, Linn.),* brùknės. — 3) *Sumpfheidelbeere (vaccinium uliginosum, Linn.),* **girtùklės.**

Heidenbekehrer, der, *Missionar,* ėwangẽlijos paſiuntinỹs.

Heidenbekehrung, die, *tr.,* pagõnų priwertìmas. — *rfl.,* pagõnų priſiwertìmas.

Heidenlehrer, der, pagõnų mokítojis.

Heidenthum, das, pagonỹſtė. *s. v. a. die Heiden,* pagõnai. *das ganze H.,* wiſi pagõnai.

heidnisch, I) *Adj.,* pagõniſkas. — II) *Adv.,* pagõniſkai.

heil, 1) *gesund,* ſweĩkas. *mit h. Haut davon kommen,* ſweĩks (*od.* ſù ſweikù kúnu) iſſkliúti. — 2) *geheilt,* iſſgìjęs. *die Wunde ist h.,* ronà jaũ ſweikà; jaũ iſſgijuſi. *h. werden, von Wunden:* iſſgýti. *von innerlichen Krankheiten:* paſigáuti.

Heil, das, *Wohlfahrt,* paláima. *Seligkeit,* iſſgãnymas. *Gesundheit,* ſweikatà. *Gedeihen,* paſiſekìmas. tarpà. *Gottes Hülfe,* Diẽwo padẽjimas. *ich will mein H. versuchen,* bandýſiu, kaĩp eĩs. *er will sein H. in Amerika versuchen,* jis nór' ſãwo paláima (*od.* giliùkį) Amẽrikoje bandýti. jis nór' bandýti, ař jàm ne-galėtų Amẽrikoje geraĩ eĩti: ař jis ne-galėtų Amẽrikoje ſãwo giliùkį ràſti. *sein H. bei Jmdm versuchen,* bandýti priẽ kõ kã̀ iſſtaiſýti. *er suchte sein H. in der Flucht,* jis baſidẽ bẽgdams gélbėtis. *Jmdm alles H. wünschen,* kam wiſą gẽrą wẽlyti. *Heil dir, dass du gehorcht hast,* gér táw, kàd tù klauſeĩ. *H. uns!* gér mùms! *„Heil dir!" in der Bdtg von Heil sei dir! od. Gott gebe dir Heil!* Diẽws tawẽ te-zẽgnója. Diẽws táw te-ſuteñka paláimą.

Heiland, der, 1) *Seligmacher,* iſſganýtojis. — 2) *Erlöser,* atpirktójis. — 3) *Helfer,* gélbėtojis. *rslt.,* iſſgélbėtojis.

Heilanstalt, die, gýdymo bùtas. *vgl.* Krankenhaus.

Heilart, die, gýdymo bũdas. kaĩp gýdoma

Heilbad, das, *s.* Gesundbrunnen.

heilbar, *z. B. die Wunde ist noch h.,* tà rõną dár galì iſſgýdyti. *tà ronà dár gal* iſſgýti. *was leicht heilt,* gajùs.

Heilbarkeit, die, *zu umschreiben, z. B. er verzweifelt an der H. deiner Krankheit,* jaũ jis ne-miſlyj, kàd tãwo ligà iſſgýſenti: kàd galimà búſent, tãwo ligą iſſgýdyti.

heilbringend, *Wohlfahrt bringend,* palaimingas. *Glück bringend,* giliukingas. *Seligkeit bringend,* iſſganytingas.

Heilbrunnen, der, *s.* Gesundbrunnen. *bibl.:* iſſgãnymo ßulinỹs.

heilen, I) *tr., heil machen,* kã̀ gýdyti. *rslt.,* iſſgýdyti; kã̀ ſweikù padarýti. kàm ſweikãtą atdũti. — *Not. Das bibl.* paſwẽikinti *bedeutet im gew. Sprachgebrauch „grüssen" u. ist in der Bdtg von „heilen" im preuss. Littauen wohl nirgend im Gebrauch.* — II) *intr., heil werden, meistens von Wunden gebraucht:* iſſgýti. *der Fuss heilt,* kója gỹja. *der Fuss ist geheilt,* kója iſſgijuſi. *von innerlich Kranken, besser wer-*

Digitized by Google

den, gerỹn eĩti. *rslt.*, ſweikù paſtóti. paſigáſti. — **Heilung**, die, *das Heilen, tr.*, gýdymas. iſſgýdymas. ſweikãtos atdawìmas. — *intr.*, gyjìmas. iſſgyjìmas. paſigawimas: *in der Bdtg der entspr. Verba.*

heilig, I) *Adj.*, 1) *Gott angehörig, geweiht*, ßweñtas. *die h. Schrift*, ßwentáſis rãßtas. *der h. Geist*, ßwentójі Dwãſė. *ein h. Tag*, ßwentà diẽna. *etwas h. sprechen*, kã ßwentù iſſkaũkti. *h. Wandel*, ßweñtas (*auch:* nũbaẽnas) paſi-elgìmas. *ein h. Leben führen*, ßwentaĩ eĩktis (*γg*). *dieser Ort ist h. d. i. geheiligt*, tà wiẽtà ßwentà; *s. v. a. Gott geweiht*, ßwéntinta. Diẽwui paßwẽſtà. — 2) *unverletzlich*, n'uſſkrùtintinas. n'uſſkrùtinamas. *das Eigenthum des Armen sei dir h.*, waĩgdiẽnio tuřtas t'eſiẽ táw n'uſſkrùtintinas. waĩgdiẽnio tuřtą tù ne-turì uſſkrùtinti. — 3) *höchst ehrwürdig, z. B. das Wort des Vaters ist mir h.*, tẽwo žõdis ſtów' mán aukßcźiáuſioj garbėjė. *etwas h. halten*, kã aukßtõj garbėjė laikýti. *er gab mir ein h. Versprechen*, jis mán aukßcźiáuſiei paſiżadėjo. *mit einem h. Eide*, ſù aukßcźiáuſia (*od.* ßwencźiáuſia) pryſiẽga. — 4) *fromm, sündlos*, ßweñtas. *auch:* nũbaẽnas. *ein h. Wandel*, ßweñtas (*od.* nũbaẽnas) paſi-elgìmas. — 5) *das Heilige im jüdischen Tempel*, ßwentóji. *das Allerheiligste*, ßwencźiũ ßwencźiáuſioji (*näml.* ßwentinýcźia). — II) *Adv.*, *heilig*, ßwentaĩ. *hoch u. theuer z. B. schwören*, aukßcźiáuſiei. *fromm*, nũbaẽnai. *das Wort Gottes h. halten*, Diẽwo žõdį ùß ßweñtą (*od.* aukßcźiáuſioj garbėjė) laikýti.

Heilige, der, ßwentáſis. *um aller Heiligen willen*, dė̃l wiſũ ßwentũjų. *das ist ein H., einer der Heiligen*, taĩ wiẽns ßwentũjų. *s. v. a. der ist heilig*, tàs ßwentàs. *der H. Israels*, ßwentáſis iſraẽlyje.

heiligen, 1) *der Gottheit widmen*, kã Diẽwui paßwẽſti. *förmlich, äusserlich durch Zeichen weihen*, ßwéntinti. *rslt.*, paßwéntinti. *eine Kirche weihen*, baźnýcźią ſßwéntinti. — 2) *heilig halten, z. B. den Sonntag h.*, nedė̃ldiẽnę ßwẽſti (*feiern*). aukßtõj garbėjė laikýti (*hoch in Ehren halten*). ßwentà (*od.* ùſ ßweñtą) laikýti. — 3) *heilig verehren, z. B. heiliget Gott in euern Herzen*, ßwentù (*od.* ßwentojė garbėjė) laikýkit Diẽwą ſãwo ßirdyſė. — 4) *fromm, sündlos machen*, ßwentù darýti. *rslt.*, padarýti. — **Heiligung**, die, ßwentìmas. paßwentìmas. ßwéntinimas. pa-, ſßwéntinimas. laĩkymas ßwentojė garbėjė: *in der Bdtg der entspr. Verba. wachset in der H.*, áugkite paßwentimė; ßwentỹbėje.

Heiligenbild, das, kókio ßwentũjų ãbrozas.

Heiligenschein, der, ßwentỹbės ſpindulỹs.

Heiligkeit, die, *Gottangehörigkeit*, ßwentỹbė. *Frömmigkeit*, nũbaźnỹſtė. *etwas der H. berauben*, kã neßwentù darýti. *hohe Ehrwürdigkeit*, aukßtà garbingỹſtė.

heiligsprechen, *s.* heilig. kã ßwentù iſſkaũkti. ßwentù pramìnti. — **Heiligsprechung**, die, ßwentù iſſkaukìmas; pramìnimas. *doch lieber durch's Verbum.*

Heiligthum, das, *heilige Sache*, ßweñtas dáiktas. *ein heiliger Ort*, ßwentà wiẽtà. *ein heiliges Gemach, Tempel*, ßwentinýcźia. *das Heilige im jüdischen Tempel*, ßwentóji. *das Allerheiligste*, ßwencźiũ ßwencźiáuſioji (*näml.* ßwentinýcźia).

Heiligung, die, *s.* heiligen.

Heilkraft, die, gýdanti galỹbė. *die Quelle hat viel H.*, tà werſmė labaĩ gýdo; tùr' daũg gýdancźios galỹbės.

Heilkraut, das, žólė prõ ſweikãtą.

Heilkunde, Heilkunst, die, *etwa:* liẽkorỹſtės iſſmãnymas. *auch bloss:* liẽkorỹſtė. daktarỹſtė. *vgl.* Arzneikunst.

Heilkünstler, der, *s.* Arzt.

heillos, I) *Adj.*, *verderblich*, prapůlingas. *nichtswürdig*, niẽkam ne-weřtas. *gräulich*, neßwánkus. biaurùs. *entsetzlich*, baiſùs. baiſingas. *gefährlich*, priėgadingas. *sehr böse*, nelãbas. *ungeheuerlich, ungeschlacht*, neléntas. neſwiẽtiſſkas. *ungeheuer gross*, baĩs dìdis. *gottlos*, bediẽwiſſkas. *verflucht, ohne Heil in Christo*, prakéiktas. *fluchwürdig*, prakéiktinas. *ungerathen*, ne-tìkęs (*bibl.*). — II) *Adv.*, newertaĩ. neßwánkiei. biaũriei. baĩſiei. baiſingai. priėgadingai. neléntai. neſwiẽtiſkai. bediẽwiſkai. baĩs dideĩ. prakéiktinai: *in der Bdtg der entspr. Adj. Als entsprechender adverbieller Ausdruck zum Adj.* nelãbas, *äusserst böse, ist ſù nelabumù od.* dideĩ piktaĩ *zu gebrauchen.* nelabaĩ *bedeutet „nicht sehr."*

Heillosigkeit, die, *Gottlosigkeit*, bediẽwỹſtė. *Gräulichkeit*, baiſumas. neßwankùmas. biaurùmas. biaurỹbė. *Gefährlichkeit*, priėgadingùmas. *Bosheit*, nelabùmas. *Unwürdigkeit*, newertingùmas.

Heilmittel, das, *Arznei*, kàs añt iſſgýdymo. žólės añt ſweikãtos; prõ ſweikãtą. gýdancźios žólės. liẽkarſtwa. — *uneig., Hülfe*, pagálba.

Heilpflaster, das, plóßteris añt iſſgýdymo. gýdąs plóßteris, io.

Heilquelle, die, ſweikãtos werſmė. *vgl.* Gesundbrunnen.

heilsam, I) *Adj.*, 1) *eig., zur Gesundheit dienlich*, ſweĩkas. añt ſweikãtos. prõ ſweikãtą. *bibl.:* iſſgãnąs (*selig machend*). — 2) *dienlich, zuträglich*, ſweĩkas. priderìngas. *Strafe ist dir h.*, korawõnė táw ſweiką (*auch:* táw ſweĩk); táw priderìnga; naudìnga. taĩ táw añt ſweikãtos. *selig machend*, iſſganytìngas. iſſgãnąs. — II) *Adv.*, priderìngai. naudìngai.

Heilsamkeit, die, ſweikùmas. priderìngùmas. naudingùmas. *doch lieber durch's Adj. zu umschreiben. s.* heilsam.

heilsbegierig, I) *Adj.*, iſſgãnymo trókßtąs. — II) *Adv.*, iſſgãnymo trókßdamas.

Digitized by Google

Heilsordnung, die, iſsgānymo dawādas. iſsgānymo kēlias.
Heilsschätze, die, iſsgānymo ſkarbaĩ. dūſsios ſkarbaĩ.
Heilung, die, *s.* heilen.
Heilungsart, die, *s.* Heilart.
Heilwasser, das, ſweikātos wandẽ.
Heilwissenschaft, die, *s.* Arzneikunde.
heim-, 1) *nach Hause*, namõn. namõ. *beim resultativen Ausdruck wird das betreffende Verbum (der Bewegung) mit* par- *zusammengesetzt. z. B. er ist heimgekehrt*, jìs namõn pargrỹžęs. *er kehrt heim*, jis namõn grỹšta (γ ź). *vgl. die weiter unten folgenden Verbalzusammensetzungen mit „heim-“.* — 2) *zu Hause*, namiẽj. namiẽ.
Heimath, die, *Vaterland*, *Vaterhaus*, tẽwiſskė. tẽwo namaĩ. *Geburtsort*, gimtinės. gimtuwės. gimtinẽ. *Wohnung*, namaĩ. *er ist in seine H. zurückgekehrt*, jìs ỹ ſãwo tẽwiſskę (*od.* gimtinę; namùs) pargrỹžo. *auch:* jìs namõn pargrỹžo. *vgl.* heim. *die H. verlassen*, tẽwiſskę (*od.* namùs) praſtóti.
heimathlich, I) *Adj.* 1) *der Heimath angehörig, durch die Genetive:* tẽwiſskės. gimtinės. namũ. *vgl.* Heimath. — 2) *zu Hause befindlich, heimisch*, namìnis. *z. B. der h. Krieg*, namìnis kāras. — II) *Adv.*, *z. B. mir kommt es hier h. vor*, mán ſìczion atſidũd kaĩp namiẽj; taĩſi àſs namiẽj ẽſąs.
heimathlos, bè namũ. bè tẽwiſskės. niẽkur namũ ne-tùrįs. kuĩs niẽkur ne-namiẽj. *er irrt h. in der Fremde umher*, jìs neĩ jokiõs tẽwiſskės ne-turẽdams ſwetimoſe žẽmėſe apliñkui klydinẽja.
heimbegeben, *sich*, namõn eĩti. *rslt.*, pareĩti.
heimbringen, namõn nèsti. *rslt.*, parnèsti. *vgl.* heimbringen.
Heimchen, das, *Hausgrille*, ſwirplỹs. *Grille im Allg.*, žiógas.
heimeilen, namõn ſkùbintis. *rslt.*, parſiſkùbinti.
heimfahren, *tr.*, namõn wèsti (γ ź). *rslt.*, parwèsti. — *intr.*, namõn waźiũti. *rslt.*, parwaźiũti. — **Heimfahren**, das, namõn wežìmas. parwežìmas. namõn waźiãwimas. parwaźiãwimas: *in der Bdtg der entspr. Verba.*
Heimfahrt, die, 1) das Heimfahren, *s. d.* — 2) *das Heimreisen*, namõn keliãwimas. keliõnė namõn. *rslt.*, parkeliãwimas. *auf unserer H.*, mùms namõn keliáujant.
Heimfall, der, *z. B. eines Fürstenthums an die frühere Dynastie*, kunigaikštỹſtės atgryžìmas (*od.* pripũlimas) pàs ſãwo pirmãję kunigáikštiſkãję gìminę. *od. lieber:* kaĩp pirmóji giminẽ ſãwo kunigaikštỹſtę wẽl atgãwuſi.
heimführen, namõn wèsti. *rslt.*, parwèsti. *rfl., zu sich*, parſiwèsti. — **Heimführung**, die, namõn wedìmas. *rslt.*, parwedìmas. *rfl.*, parſiwedìmas.
Heimgang, der, namõn keliãwimas. *rslt.*, parkeliãwimas. *Heimkehr*, pargrỹžìmas.
heimgehen, namõn eĩti. *rslt.*, pareĩti. *h. lassen, entlassen*, namõn parléiſti. — **Heimgehen**, das, namõn ėjìmas. *rslt.*, parėjìmas.
heimholen, namõn gabénti. *rslt.*, pargabénti. *zu sich h.*, parſigabénti. — **Heimholung**, die, namõn gabẽnimas. *rslt.*, par-, parſigabẽnimas.
heimisch, 1) *zur Wohnung gehörig*, namìnis. *z. B. ein h. Thier*, namìnis gỹwolis. *was hier seine Heimath hat*, kàs ſìczion namiẽj yrà. *was hier erwachsen ist, z. B. ein hier h. Thier*, ſìczion užáugęs gỹwolis. *ich fühle mich hier h., d. i. wie zu Hause*, mán czià teĩp atſidũda, taĩſi àſs namiẽj ẽſąs. *bleibend, z. B. die Kartoffelkrankheit ist hier h. geworden*, ropùczių ligà ſìczion jaũ paſiliktinaĩ bũwį paſidāriuſi.
Heimkehr, die, namõn gryžìmas. *rslt.*, pargryžìmas. *bei seiner H. fand er seinen Vater todt*, namõn paĩgryždams jìs ſãwo tẽwą jaũ rādo nabāſtininku.
heimkehren, namõn grỹšti. *rslt.*, pargrỹšti (γ ź). — **Heimkehren**, das, namõn gryžìmas. *rslt.* pargryžìmas.
heimkommen, (namõn) pareĩti. parkeliáuti. — **Heimkommen**, das, parėjìmas. parkeliãwimas.
Heimkunft, die, *s.* heimkommen, heimkehren.
heimlaufen, namõn bėkti (γ g). *rslt.*, parbėkti.
heimleuchten, *Jmdm*, kám namõn eĩnant ſwiẽſti. — *uneig.*, *vgl.* abfertigen.
heimlich, I) *Adj.*, 1) *s.* geheim. *was verborgen gehalten wird*, ſlẽpiamas. *er hält das h.*, jìs taĩ ſlẽpia. *frq.*, ſlāpſto. — 2) heimisch, *s. d.* — 3) vertraut, *s. d.* — 4) *versteckt, verschlossen, Heimlichkeit liebend, z. B. ein h. Mensch*, ſlapùs žmogùs. — II) *Adv, geheim*, ſlaptai. ſlapcźieĩ. niẽkam ne-žìnant.
Heimlichhalten, das, ſlėpìmas. ſlāpſtymas.
Heimlichkeit, die, *Geheimniss*, paſlėptinės. kàs ſlepiamà. *er macht daraus eine H.*, jìs taĩ ſlẽpia.
Heimreise, die, namõn keliãwimas. keliõnė namõn. *rslt.*, parkeliãwimas. *bei meiner H. sahe ich*, àſs namõn keliáudams (*od.* parkeliáudams) macźiaũ. *ich bin auf der H.*, àſs añt namũ keliáuju. àſs añt keliõnės namõn.
heimreisen, namõn keliáuti. *rslt.*, parkeliáuti.
heimreiten, namõn jóti. *rslt.*, parjóti.
heimrufen, kã namõn wadìnti. *rslt.*, parwadìnti. parſaũkti. *zu sich h.*, parſiwadinti.
heimschicken, namõn ſiũſti. *rslt.*, parſiũſti.
heimsehnen, *sich*, *z. B. ich sehne mich heim*, àſs geidáuju namõn pareĩti.

Digitized by Google

heimsuchen, 1) *besuchen*, kã aplankýti. prieĕ kõ apsilankýti. — 2) *über Jmdn kommen, hereinbrechen*, atlankýti. *z. B. Gott hat ihn mit einer Krankheit heimgesucht*, Põns Diẽws jĩ (sù) ligà atlañkė. *ein Krieg suchte uns heim*, kãras mùs atlañkė. kãras añt músũ parẽjo. — 3) *strafen*, kã korawóti. *Gott sucht die Sünden der Väter bei den Kindern heim*, Põns Diẽws tėwũ griẽkùs añt waikũ atlañko (*biblisch*). — **Heimsuchung**, die, 1) *das Heimsuchen*, atlañkymas. — 2) *das Besuchen*, apsilañkymas. — 3) *Strafe*, korawõnė.

heimtrachten, *z. B. ich trachte heim*, àš tróksztu (*od.* geidźiù; jẽßkau) namõn pareĩti.

heimtragen, kã namõn nèßti. *rslt.*, parnèßti.

heimtreiben, namõn warýti. *rslt.*, parwarýti.

Heimtücke, die, *versteckte Bosheit*, pàsleptas nelabùmas. glùpßcźiùmas.

heimtückisch, I) *Adj.*, glũpßcźias. pilnas pàslepto nelabùmo. *ein h. Hund*, ßũ, kuřs iß pasalũ kánda. — II) *Adv.*, glùpßcźieĩ iß pàslepto nelabùmo. sù bukliù nelabumù. *von einem Hunde:* iß pasalũ.

heimwandern, namõn wandráuti. *rslt.*, parwandráuti.

heimwärts, namõn linkai. añt namũ.

Heimweg, der, kẽlias namõn. kẽlias añt namũ. *ich bin auf dem H.*, àš añt kẽlio (*od.* añt keliõnės) namõn-linkai. *er hat sich auf den H. begeben*, jìs añt kẽlio namõn-linkai pasidawė. *er denkt schon an den H.*, jìs jaũ mìslyj namõn keliáuti.

Heimweh, das, namũ geidãwimas. ßirdingas namũ pasigedìmas. geidãwimas namõn pargrỹßti. *er hat das H. bekommen.* namũ geidãwims jõ ßirdį apẽmęs. *er vergeht vor H.*, jis iß namũ pasigedìmo (*od.* geidãwimo; troßkìmo) nỹksta. jis teĩp skaũdźiei namũ pasigeñda, kàd jám ßirdis nỹksta.

heimwehen, kã namõn ródyti. *s. v. a. heimsenden*, namõn siũsti. *rslt.*, parsiũsti,

heimwollen, namõn meĩlyti. *ich will heim*, àš nóriu (*od.* meĩlyju) namõn (keliáuti).

heimziehen, namõn grỹßti; tráukti. *rslt.*, pargrỹßti. partráukti. *vgl.* heim, ziehen.

Heinrich, *nom. pr.* Eñdrikis.

Heirath, die, *das Heirathen*, *s.* heirathen. *auf die H. gehen, um Brautschau zu halten*, į žwalgùs eĩti.

heirathen, *sowohl von männlicher, als von weiblicher Seite:* wèsti. *rslt.*, apsiwèsti. *hat er schon geheirathet?* ar jìs jaũ wẽdęs? *hat sie schon geheirathet?* ar jì jaũ wẽdusi? *sich aus dem Hause auf ein Gut hinaus heirathen, von männlicher wie von weiblicher Seite*, tekėti. *rslt.*, iß-, nutekėti. *George hat Grete geheirathet*, Jùrgis Grýtą wẽdęs. *Grete hat George geheirathet*, Grýtą Jùrgį wẽdusi. *aber wenn Grete dabei auf das Gut des George kam:* Grýtą ùź Jùrgio iß- *od.* nutekẽjusi. *kam umgekehrt George dabei zur Grete in's Haus*, Jùrgis ùź Grýtos iß- *od.* nutekẽjęs. *wenn dabei weder George noch Grete ein Gut hatte:* jũdu susiwedė; susiwẽdusiu. *nach Geld h.*, piningũ jẽßkódamas wèsti. *unter sich od. einander h.*, susiwèsti. — **Heirathen**, das, wedìmas. apsi-, susiwedìmas. tekẽjimas. ißtekẽjimas: *in der Bdtg der entspr. Verba. er hat Abneigung gegen das H.*, jìs ne-nór (*od.* ne-labaĩ nór) wèsti.

Heirathsantrag, der, *z. B. einem Mädchen einen H. machen*, kã añt wedìmo įkaĩbinti.

Heirathscontract, der, *s.* Ehevertrag.

heirathsfähig, *vom Mädchen*, nũtaka. *h. Mädchen*, nũtaka mergà. *ein h. Jüngling*, jaunikáitis.

Heirathsgedanke, der, misìs wèsti. *er hat H.*, jìs mìslyja (*od.* kẽta; nór) wèsti.

Heirathsgut, das, *Mitgift*, kraĩtis, czio.

heirathslustig, *er, sie ist h.*, jìs, jì labaĩ nór (*od.* meĩlyja) wèsti. jis labaĩ norìngas (*fem.* norìnga) wèsti.

Heirathssache, die, *Heirathsangelegenheit*, apsiwedìmo dalýkas.

Heirathsstifter, der, *der die Heirath durch Zureden, durch Werben vermittelt*, pirßlỹs.

Heirathsversprechen, das, 1) *ein gegenseitiges H., Verlöbniss*, susižadėjimas. — 2) *ein einseitiges H., z. B. er gab ihr ein H.*, jìs jaĩ pasižadẽjo, kàd jìs ją wèlęs.

Heirathsvertrag, der, *s.* Ehevertrag. *Verlöbniss*, susižadėjimas. *auch:* suderėjimas. *die Feier dabei*, derýbos. *einen H. schliessen mit Jmdm*, sù kùmi susiderėti; susižadėti.

heisch, *d. i.* heiser.

heischen, *fordern*, prašýti. *s.* fordern.

heiser, I) *Adj.*, kimùs, (*eig. dumpf*) *daher häufiger:* ußkimẽs (*dumpf geworden*). *eine h. Stimme*, kimùs bałsas. *mein Hals ist h.*, mãno kãklas ußkimẽs. *ich bin h.*, àš ußkimẽs. (*nicht:* kimùs). *er hat sich h. geschrieen*, jìs šaũkdams ußkimẽs. *ich werde h.*, àš ußkimstu. — II) *Adv.*, *dumpf*, kimieĩ. *z. B. das klingt h.*, taĩ skámba kimieĩ. *er spricht h.*, jìs kimieĩ kałba. jis kałba sù ußkìmusiu kaklù; balsù.

Heiserkeit, die, kimùmas (*Dumpfheit*). *meistens zu umschreiben, z. B. seine H. nimmt zu*, jìs wìs labiaũs ußkìmsta.

heiss, I) *Adj.*, 1) *eig.*, kárßtas. *h. Eisen*, karßtà geležìs. *h. Essen*, kárßtas waĩgis. *h. Wangen*, karßti skrostaĩ. *mir sind die Wangen innerlich h.* (*etwa vom heissen Blute*), mán skrostaĩ kałsta. *mir ist h.*, mán karßtà; kárßt; dideĩ ßiltà *od.* ßiĩt. *heute ist es draussen sehr h.*, ßeñdiẽn laukė dideĩ ßiltà. *das Feuer ist h.*, ugnìs karßtà. *ziemlich h.*, karßtókas. *heiss werden*, kaĩsti. *rslt.*, įkaĩsti. *von flüssigen Dingen*, pakaĩsti. *der Ofen wird h. werden*, kakłỹs įkaĩs. *mache das Wasser h.*, pakaĩtįk wándenį. *mache den Ofen h.*, įkaĩtįk kãkalį. — 2) *uneig.*, *heftig, brennend*, *z. B. h. Liebe*, karßtà méilė. *er hat darnach ein h. Verlangen*,

Digitized by Google

jìs tõ trókßte trókßta. *h. Bitten*, ßirdìngas (*od.* graudìngas) prãßymas. *ein h. Gebet*, karßtà (*od.* ßirdìnga) maldà. *h. Kampf*, ſkaudì (*od.* ſunkì; ſmarkì) kowà. — II) *Adv.*, karßtaĩ. *herzlich*, ßirdìngai. *heftig*, ſmaĩkiei. *die Sonne brennt h.*, ſáulė ſkaũdziei (*od.* ſmaĩkiei) kaĩtina. *Jmdn auf's Heisseste lieben*, kã karßcziáuſiei mylėti. *wo es im Kampfe am Heissesten herging*, kuř kowà ſmarkiáuſia (*od.* ſkaudingiáuſia) bùwo. *ziemlich h.*, karßtokaĩ. karßtiñteliei.

heissen, I) *tr.*, 1) *nennen*, *Jmdn einen Namen geben*, *z. B. ihr sollt ihn Christoph h.*, *ihm diesen Namen beilegen*, jũs jį̃ tùrit Kriſtupu pramiñti. *ihn gew. Christoph nennen*, jį̃ Kriſtupu wadìnti; ßaũkti. *Jmdn willkommen h.*, kã paſwéikinti. *Böses gut h.*, kàs piktà gerù wadìnti; ßaũkti. *das heisse ich geschlafen*, taĩ bùwo (gérs) miẽgas. — 2) *befehlen*, kám kã liẽpti. *rslt.*, paliẽpti. *es ist mir geheissen worden*, mán taĩ paliẽptà. *ich habe ihn gehen heissen* (*gleichviel ob bittend, befehlend, ermahnend*), àß jám ſakiaũ, kàd eĩtu. — II) *intr.*, 1) *genannt werden*, *z. B. ich heisse Johannes*, àß Jõns wardù. *selten und wohl unlittauisch auch:* àß Jõno wardù. *früher wohl allg.:* àß Jonù wardù. *wie heissest du?* kų̃ tù wardù? (*abgekürzte Ausdrucksweise für:* kų̃m wardù tù wadìnamas?) *Kein Littauer spricht, wie man von Deutschlittauern vielfach hört:* kaĩp tù wardù? *oder gar:* kaĩp tù wadìnamas? *wohl aber in der Negation: ich heisse nicht so*, àß nè teĩp wardù. *ist „heissen“ s. v. a. einen Bei- od. Spottnamen führen:* wadìnamas. *z. B. er wird der Linkhand genannt*, jìs Kairỹs (*od.* Kairiù) wadìnams. *die Juden sagten: das ist Jesus, der auch Christus heisst*, Zỹdai ſãkė: taĩ Jẽzus, kuřs iř Kriſtumi wadìnams. *die Strasse, welche die richtige heisst* (*genannt wird*), ũlycźia, kurì tieſióji wadìnama. — 2) *bedeuten, sein, z. B. das deutsche Wort „Tisch“ heisst littauisch „ſtãlas“*, wókißkaſis žõdis *„Tisch“* ißſimãno (*od.* paźénklin) liėtùwißkai *„ſtãlas“*. *od. kürzer „Tisch“*, taĩ liėtùwißkai: *„ſtãlas“*. *weisst du, was das heisst: ewig verloren gehen?* ar tù žinaĩ, kàs taĩ: amžinaĩ prapùlti? *was soll das h.?* kàs taĩ? kã taĩ paźénklina? *das heisst ja Gewalt brauchen*, taĩ jùk tiẽk ißſimãno, kaĩp gwõltą kélti. *das heisst lügen!* taĩ melũta! tàs móka melũti (*der versteht zu lügen*). *das will nicht viel heissen, hat nicht viel auf sich*, taĩ menkaĩ kã dãro. *mit seiner Gelehrsamkeit will es nicht viel heissen*, iß jõ mókſlų (*od.* ſù jõ mókſlais) ne-daũg kàs yrà. *das heisst nichts anders als etc.*, taĩ niẽks kìts (*od.* niẽko kìto) kaĩp etc. — III) *imp.*, *gesagt werden*, *z. B. es heisst, er sei krank*, ſãkoma (*od.* kalbamà, *es geht die Rede*, ſãko; źmónės teĩp ßnẽka), kàd jìs ſergą̃s. *wegen der Constr. vgl.* sagą̃s. *es hiess, er wäre schon todt*, ſãki (*od.* kalbėjo; kalbamà bùwo), búk jìs jaũ mir*. es heisst, die meisten Sterne seien grõs*ser *als die Erde*, ſãkoma (*nicht:* kalbam*. *auch nicht:* źmónės teĩp ßnẽka) búk d* giáuſioſios źwaĩgzdės didẽſnios ẽlanc* už źẽmę. — *Not.* kalbamà u. źmónės t* ßnẽka *wird nur in dem Fall gesetzt, w* *„heisst“ ein gerüchtweises Reden, S* *bezeichnet.*

Heisshunger, der, 1) *eig.*, ſkaudingas* alkis, io. — 2) *Gier, unersättliche Begi* *z. B.* godingùmas. *doch lieber durch* *Adv.* gõdžiei, godingai, *z. B. er ass* *H.*, jìs taĩ dideĩ gõdžiei (*od.* godi* wálgė. jìs taĩ rỹte rìjo (*er schlang* *rig hinunter*).

heisshungrig, I) *Adj.*, 1) *eig.*, did* álkės. — 2) *gierig*, godingas. — II) *eig.*, pėrálkės bùdams. *gierig*, g* godingai. rỹte rỹdams (*gierig* *schluckend*).

heiter, I) *Adj.*, 1) *eig.*, *hell*, *nicht* ßwiėſùs. *nicht bewölkt*, *z. B. h.* giėdrùs (*u.* giẽdras) dangùs. *ein* ßwiėſi (*od.* giėdrì) diẽna. *heiter* *vom Himmel*, nuſigaĩdryti. *licht*, *h* *den*, nußwiſti. nuſißwaiſtyti. *der* *ist h. geworden*, dangùs nuſigaĩ* nußwitẽs; nuſißwaĩſtẽs. *heute ist* *Wetter*, ßeñdiėn giėdrà; giėdrì. *fort* *heiteres, regenloses Wetter*, giė* 2) *uneig.*, *nicht traurig*, *z. B.* *Mensch*, liñkſmas źmogùs. *h. Gesich* ſmas wéidas. — II) *Adv.*, ßwiẽſiei. g* giėdrieĩ. linkſmaĩ: *in der Bdtg der* *Adj.*

Heiterkeit, die, 1) *des Himmels, des W* giėdrà. *Helligkeit*, ßwiėſùmas. ßwiė* 2) *H. des Gemüths*, linkſmùmas. lin* gùmas. linkſmà ßirdìs. *er besitzt gro* jìs labaĩ linkſmõs ßirdiẽs. *H. des* *sichts*, liñkſmas wéidas.

heizbar, kùriamas. ßildomas. *ein h.* kūrẽnamas kakalỹs. *ein h. Zimmer*, kurią galimà ßildyti. *auch:* ßildom* ßildytina) ſtubà.

heizen, *z. B. den Ofen, d. h. Feuer* *anmachen*, kãkalį kùrti. *rslt.*, ɣkùrti* kùrti. *den Ofen heiss machen durch* *haltung des Feuers darin*, kãkalį k* *der Ofen ist schon geheizt* (*brennt* kakalỹs jaũ pa-, ɣkùrtas; jaũ kurẽnas. *od. fortgesetzt heizen*, *z. B. wie* *heizest du schon?* kaĩp feniẽĩ tù j* renì? *womit heizest du?* kų̃mì tù k* kūrenì? *auch:* kã tù kakalyjè kūren* *brennst du im Ofen*)? *ein Zimmer h.*, *wärmen*, ſtùbą ßildyti. *rslt.*, paßild* **Heizen**, das, kúrimas. ɣ-, pakūrim* rẽnimas. ßildymas. paßildymas: *Bdtg der entspr. Verba.*

Heizer, der, kūrikas. kuřs wìs kūrin*

Digitized by Google

…ektik, hektisch, *s.* Hectik, hectisch.
…d, der, 1) *ein durch Muth u. Tapferkeit im Kampfe ausgezeichneter Krieger,* …arzygỹs. macnùs kareĩwis, io. *ein alter …l.,* ſėns karžygỹs. ſėns kareĩwis. — *uneig., …n in irgend einem Thun ausgezeichneter …ann, z. B. er ist ein H. im Saufen,* …ūns wýras, kuŕs geraĩ mók gérti. *er ist …n Allem ein H.,* jìs wiſamè dalykè wýras. *…s für ein H. bist du!* kàs tù peř wýrs! *… bist kein H.!* tù ne-wýrs! *er ist kein …sser H., d. i.* a) *vermag nicht viel,* jìs …-daũg kã̀ ſtėngia. — b) *versteht nicht …l,* jis ne-daũg kã̀ išmãno. — c) *ist …n schwächlicher Gesundheit,* jìs ne-labaĩ …ũtas. — 2) *die Hauptperson einer Erzählung,* tàs, apiẽ kurĩ pãſakojime wyriáu…i kalbamà. *H. in einem Drama, etwa:* …iáſioji perſóna.
…alter, das, karžygiũ ↄžiẽſai.
…arm, der, galinga kařžygiška rankà.
…buch, das, knỹgos apiẽ kařžygius.
…žygiũ knỹgos.
…dichter, der, kuŕs dainũ (*od.* giėdó…) apiẽ kařžygius dãro.
…gedicht, das, karžygiũ dainà. (giėdó… ſutaiſýta) pãſaka apiẽ kařžygius.
…geist, der, kařžygiška dwãsė. karžy…dwãsė. macnì dwãsė.
…geschichte, die, karžygiũ nuſidãwi… *in so fern sie erzählt wird,* pãſako… apiẽ kařžygius.
…haft, I) *Adj.,* kařžygiškas. kaĩp …gỹs. — II) *Adv.,* kařžygiškai. kaĩp …gỹs.
…herz, das, kařžygiška (*od.* macnì; …inga; drąſì; ſtiprì) ſirdis.
…kraft, die, kařžygiška ſylà.
…lied, das, dainà (*od.* giedójimas) apiẽ …ygius. *auch wohl:* karžygìnė dainà. *…H. singen,* karžygìnę daĩną dainúoti.
…mässig, kaĩp kařžygiui pareĩtis. lýg …s karžygỹs (*wenn man kein Held ist*). …p karžygỹs (*wenn man wirklich ein …d ist*). *vgl.* heldenhaft.
…muth, der, kařžygiška ſirdìs. kař…giška drąſà.
…muthig, I) *Adj.,* drąſiõs (*od.* kařžy…tos; macniõs) ſirdiẽs. — II) *Adv.,* ſù …ſia (*od.* kařžygiška) ſirdimì. kařžygiš…macniaĩ. drąſiai. *vgl.* heldenmässig.
…seele, die, kařžygiška ſirdìs. *s.* Hel…herz. *er hauchte seine H. aus,* jìs …ido ſãwo kařžygiškãję dūšią. *er ist eine …re H.,* jìs tikras karžygỹs.
…sinn, der, *s.* Heldenmuth.
…that, die, kařžygiškas dárbas. *er hat …e H. gethan,* jis kařžygiška dárbą iš…wyjo.
…tod, der, kařžygiškas ſmerčtis. kar…giũ ſmerčtis, iės. *den H. für's Vaterland …rben,* karžygiũ ſmercźiù ùž tėwiškę …ti.
…volk, das, kařžygiška žmoniũ giminė.

Heldenzeit, die, *s.* Heldenalter.
Heldin, die, karžygė. kařžygiška moterìškė. *vgl.* Held.
helfen, 1) *retten, z. B. Jmdm aus der Noth h.,* kã̀ iš bėdõs gélbėti. *rslt.,* išgélbėti. *er hat mir aus der Noth geholfen,* jìs manę iš bėdõs išgélbėjo. *er weiss sich nicht zu h.,* jis n'įmãno kaĩp gélbėtis. *dem ist nicht mehr zu h.,* tã̀ jaũ ne-galì gélbėti. tám jaũ n'ieŕà pagálbos. *so wahr mir Gott helfe,* teĩp tikraĩ manę Diẽws tè gélbti. *Jmdm zu einem Amte h.,* kám gélbėti (*od.* padėti), kókį ūrėdą įgýti. *s.* Nr. 2. — 2) *beistehen, Hülfe leisten bei einer Arbeit, bei einem Thun,* kám padėti (*auch:* kám gélbėti). *Jmdm bei der Arbeit h.,* kám priẽ dárbo padėti; gélbėti. *hilf mir schreiben,* padėk (*od.* gélbėk) máu raſýti. *Jmdm zu einem Amte h.,* kám añt ūrėdo (*od.* į ūrėdą) gélbėti. kám padėti, kókį ūrėdą įgýti. *Jmdm zum Gelde h.,* kám piningũ parúpinti. *helf Gott!* Diẽwè, padėk! padėk, Diẽwè! *auch noch wohl:* padėk Diẽws! *davon der noch allgemein gebräuchliche Gruss:* padėdaus (*helf Gott*)! — 3) *nützen, wirksam, wozu dienlich sein, z. B. diese Arznei wird dir nicht h.,* táw tõs žólės niẽko ne-mãczys. *deine Rechtfertigung wird dir nichts h.,* tãwo atſikalbėjimas táw niẽko ne-mãczys. *was hülfe es dem Menschen, wenn etc.,* kã̀ mãczytu žmõgui, kàd etc. *es hilft nichts, es muss geschehen,* czià niẽko ne-mãczyj, taĩ tùr' nuſidūti. *das Schröpfen hilft,* taũrės mãczyj. — 4) *hinauf-, hinabhelfen, z. B. hilf mir auf's Pferd,* užgélbėk manę añt árklio. *hilf mir vom Pferde,* nugélbėk manę nũ árklio. gélbėk (*od.* padėk) mán nũ árklio nulipti. — **Helfen,** das, iš-, nu-, užgélbėjimas. padėjimas. mãczyjimas. *in der Bdtg der entspr. Verba.*
Helfer, der, 1) *H. aus der Noth,* gélbėtojis. *Retter,* išgélbėtojis. — 2) *H. bei der Arbeit, Beistand,* pagálbininkas.
Helferin, die, gélbėtoja. išgélbėtoja. pagálbininkė. kurì gélpti (√b). kurì padeda. *vgl.* helfen, Helfer.
Helfershelfer, der, piktadėjỹſtės (*od.* nelabỹſtės; begėdỹſtės etc.) pagálbininkas. *er hatte bei diesem Verbrechen H.,* jìs priẽ tõs piktadėjỹſtės pagálbininkù turėjo.
hell, 1) *lichtvoll,* ſwiẽſus. *ein h. Tag,* ſwiẽſi diẽnà. *h. Feuer,* ſwiẽſi ugnìs. *am hellen lichten Tage,* pacźiõj ſwiẽſiõj diẽnõj. *h. Augen,* ſwiẽſios ākys. *ein h. Licht,* ſwiẽſi (*od.* ſkaiſtà; czýſtà) ſwiẽſa. *die h. Sonne,* ſwiẽſi (*od.* ſkaiſtà) ſáulė. *ziemlich h.,* ſwiẽſókas. ſkaiſtókas. *ein h. Zimmer,* ſwiẽſi ſtubà. *es ist schon h. Tag,* jaũ ſwiẽſi diẽnà. *es ist schon h. draussen,* laukè jaũ ſwiẽſi. *es wird h.,* ſwiſta. *rslt.,* praſwiſta (*nach Entfernung der nächtlichen Finsterniss*). nuſwiſta (*nach Entfernung der Wolken*). *der Himmel ist* (*nach Entfernung der Wolken*) *h. geworden,* dangùs nuſwitẽs;

Digitized by Google

nußßwaĩſtęs; nußgaĩdryjęs. *anhaltend h. Wetter*, giedrà. *der Tag ist (früh Morgens) h. geworden, angebrochen*, diẽnà praßwituſi. *hell machen*, kã ßwiẽſiù padarýti. *ein Zimmer h. machen*, ſtùbą ap-, paßwiẽſti. — 2) *deutlich, z. B. h. Ton, h. Stimme*, áißkus baĩſas. *mit h. Stimme lachen*, ſù balſù (*od.* ſù pìlnu balſù) jũktis. *h. Klang*, áißkus ſkambẽjims. *klingend*, ſkámbąs. *h. Posaune*, ſkámbanti triūbà. — 3) *klar, rein, z. B. h. Wasser*, czýſtas wandẽ. *hell, klar, rein machen*, kã czýſtyti. *die h. Wahrheit*, czyſtà tiẽſà. *h. Glas*, czýſtas (*auch:* ßwiẽſùs) ſtìklas. — *uneig., ein h. Kopf*, ßwiẽſi galwà. — II) *Adv.*, ßwiẽſiei. ßwieſokaĩ. ſkaiſtaĩ. áißkiei. czyſtaĩ: *in der Bdtg der entspr. Adj. das Licht brennt h.*, žiburỹs ßwiẽſiei dẽga.

hell- *in Zusammensetzungen:* ßwiẽs'-. *vgl. die folgenden Beispiele.*

hellblau, ßwiẽs'mėlynis.

hellbraun, ßwiẽs'rudis. *bei Pferden:* ßwiẽs'-bìėris. *vgl.* braun.

Helldunkel, das, *s.* Halbdunkel.

Helle, die, 1) *die Helligkeit als Eigenschaft, Zustand*, ßwiẽſùmas. *Deutlichkeit*, aißkùmas. *Reinheit*, czyſtùmas. *vgl.* hell. — 2) *eine helle lichtvolle Stelle*, ßwiẽſumà.

Hellebarde, die, bardìßius.

Heller, der, *als kleinste Münze, bibl.:* jũdìkis, io. maźiáuſias piningẽlis. *im gew. Leben auch:* walãkė. fẽningis, io. *das ist keinen H. werth*, taĩ neĩ walãkės n'iėrà wertà. *das trifft auf den H. zu*, taĩ trõpyj kaĩp añt pláuko; añt fẽningio.

hellfarbig, ßwiẽſus. ßwiẽs'parwis, io. ßwiẽſaũs párwo.

hellfunkelnd, ßwiẽſiei ſpindį̃s.

hellgelb, ßwiẽs'geltonis.

hellglänzend, ßwiẽſiei ſpindį̃s.

hellgrau, ßwiẽs'pilkis. ßwiẽſiei pìlkas. *vgl.* grau.

hellgrün, ßwiẽs'-źalis. ßwiẽſiei źãlias.

hellig, *vor Durst verschmachtet*, patroßkęs (*bibl.*)

Helligkeit, die, *s.* Helle.

hellklingend, áißkiei ſkámbąs.

hellroth, ßwiẽs'raudonis.

hellsehend, áißkiei mãtą̃s. kuriõ ãkys ßwiẽſios. ſù ßwiẽſiomis akimìs.

helltönend, I) *Adj.*, áißkiei ſkámbąs. — II) *Adv.*, áißkiei ſkambėdams.

hellweiss, czyſtaĩ báltas.

Helm, der, 1) *eine feste Kopfbedeckung*, ßálmas. *bei dem litt. Militär:* eĩmis, io. *mit einem H. versehen, bekleidet*, ßalmũtas. ſù ßálmu. — 2) *Destillirhelm an der Branntweinblase*, kepùrė. — 3) *das Dach eines Thurmes*, ſtógas. — 4) *Stiel*, kótas. *der H. an der Axt*, kiřwkotis, czío.

Helmbinde, die, ßálmo raĩßtis, czío.

Helmbusch, der, 1) *von Federn*, fèderpußė (*plattdeutsch*). — 2) *H. von Rosshaaren*, údegà (*Schweif*). *auch:* fèderpußė.

helmförmig, lýg (*od.* kaĩp) kõks ßálmas.

Hemde, das, marßkinieĩ. *der untere, angesteckte Theil des (Frauen-) Hemdes*, paduřkai. *der obere, feinere Theil des (Frauen-) Hemdes*, pãpetės. *ein nicht angesteckles H.*, ißtiſiniei marßkinieĩ. *ein angesteckles H.*, padurkìniei marßkinieĩ. *sich ein H. anziehen*, márßkinius apſiwiĩkti. *sich ein H. ausziehen*, márßkinius ißſiwiĩkti. *im blossen H. (sonst ganz unbekleidet)*, iß-driečkas. *in blossen Hemdsärmeln (ohne ein Oberkleid darüber zu haben)*, wiẽnmarßkinis.

Hemdeknopf, der, marßkiniũ knýpkis.

Hemdenadel, die, añczio ſpilgà.

hemmen, *eine Bewegung langsamer machen, z. B. den Lauf eines Menschen, eines Pferdes h.*, źmõgų, árklį be-bẽgant ſtabdýti. *rslt., d. h. völlig zum Stehen bringen*, apſtabdýti. atlaikýti. *eine Mühle h.*, malũną ſtabdýti. *rslt.*, apſtabdýti. **atlaikýti**. *ein Rad h.*, rãtą prirìßti (*anbinden*). *Jmdn od etwas in seiner Bewegung versäumen, eine Verzögerung herbeiführen*, kã trùkinti. *rslt.* ußtrùkinti. *nicht zum Vorschein kommen lassen, z. B. den Athem, die Thränen h.*, kwãpą, ãßaras uźlaikýti. *das Wasser h., anstauen machen*, wándenį tweñkti. *rslt.*, ußtweñkti. — **Hemmen**, das, ſtãbdymas. apſtãbdymas. at-, uźlaĩkymas. trùkinimas. ußtrùkinimas: *in der Bdtg der entspr. Verba.*

Hemmkette, die, kẽtis rãtui atlaikýti.

Hemmniss, die, gaißìnimas. trùkinimas. atlaĩkymas. *vgl.* hemmen, Hinderniss. *es ist mir dabei ein H. dazwischen gekommen*, czià mán trùkinimas ĩ tárpą parẽjo.

Hemmschuh, der, kùrpė rãtui atlaikýti.

Hengst, der, eržilas. *ein verschnittener H.*, wõlùks (*Wallach*). *auch:* arklỹs (*Pferd*).

Hengstfüllen, das, kumelỹs. *ein kleines H.*, kumelùkas. *ganz kleines H.*, kumelýtis.

Henkel, der, ąſà. *ein mit H. versehenes Gefäss*, ąſũtas (*od.* ąſinis) rỹkas. *ein mit H. versehener Topf*, ąſũczius (*näml.* pũdas).

Henkelkrug, der, ąſũtas (*od.* ąſinis) krãgas.

henkeln, *etwas*, kã ąſũti. kám ąſãs priděti. *gehenkelt*, ąſũtas.

Henkeltopf, der, ąſũtas (*od.* ąſinis) pũdas. ąſũczius (*näml.* pũdas).

henken, kã kárti. *rslt.*, pakárti. — **Henken**, das, kórimas. pakórimas.

Henker, der, bùdelis, io (*wohl vom dtsch Büttel*). *dass dich der H.!* kàd tawę bùdelis! *geh zum H.*, eĩk ſũkais.

Henkerschwert, das, bùdelio kárdas.

Henkershand, die, bùdelio rankà.

Henkersknecht, der, bùdelbernis, io. bùdelio bérnas.

Henkersmahlzeit, die, paſkutìnis paſtwálgymas pirmà gadìnant.

Henne, die, wiſtà. *die H. legt Eier*, wiſtà dẽda (*näml.:* kiaũßiu). *die H. brütet*, wiſtà pẽria. *eine Bruthenne*, perẽklė wiſtà. *die*

Digitized by Google

H. gluckt, wißtà kliùkß'. *die H. kakelt*, wißtà kadakßcziója; kárkina. *die H. sitzt*, wißtà tùp'. *die H. wird legig* (*gewinnt Eier im Stock*), wißtà paũſta.

Henriette, *nom. propr.* Jète.

her, 1) *vom Orte, eine Bewegung zum Orte des Redenden hin bezeichnend*, ßẽnai. ßẽn. ßẽ. *z. B. komm her*, eĩk ßẽn. *auch:* eĩk ßẽ. *gieb h.*, dũk ßẽn. — *Not. Das Adverb* ßẽn *erscheint oft in* ß *verkürzt und so mit den beiden Imperativen* dũk *u.* eĩk *ganz in ein Wort zusammengewachsen, z. B.* gieb her, dũkß (*für* dũk ßẽn). *Die Contraction* eĩkß (*für* eĩk ßẽn) *wird in der Bdtg von komm her, komm mit, gebraucht, wenn von einem sofortigen Kommen die Rede ist. Auffällig ist in diesen beiden Zusammenziehungen* dũkß *u.* eĩkß *besonders der Umstand, dass bei der 2. Pers. Dual u. Plur. des Imperativs die Personal-Endungen* ta, te *erst hinter das aus der Verkürzung des* ßẽn *entstandene* ß *gestellt werden und dann wohl das* ßen *noch einmal folgt, z. B.* kommet her, eĩkßte ßẽn. *gebt her*, dũkßte ßẽn. *Soll das Kommen nicht unmittelbar nach der Aufforderung, also erst späterhin erfolgen, so fällt das* ß *beim Verbum selbst fort, und man sagt z. B. komm morgen her*, ateĩk (*nicht:* eĩkß) rytój. — *der ist von weit h.*, tàs iß tólo. *seine Frömmigkeit ist nicht von weit h.*, jõ nùbaźnỹſtė nè kám wertà. *wo kommst du her?* iß kuř tù pareinì? *wo bist du her?* iß kuř tù? *von oben h.*, iß aũkßto. *von aussen h.*, iß laũko. iß wiřßaus. *von unten h.*, iß apaczióſe. *hin u. h.*, ßẽn iř tẽn. — 2) *von der Zeit, seit — h.*, iß. *z. B. von jener Zeit h.*, iß tõ cźiẽſo. *von Ewigkeit h. ist es so gewesen*, taĩ iß ámźiu teĩp bùwo. *von Alters h.*, iß ſenũ cźiẽſu. *von meiner Jugendzeit h.*, iß mãno jaunỹſtės. iß maźũ dienũ. *von Anfang h.*, iß pradźiõs. *es ist schon ein Jahr her, dass etc.*, taĩ jaũ mẽtai, kaĩp etc. *es sind drei Tage h., dass ich ihn gesehen habe*, taĩ jaũ try̆s diẽnos, kaĩp àß jį̃ ne-macźiaũ.

her- *in Zusammensetzungen mit Verben wird meistens bei den nichtresultativen Formen der Verba durch das Adverb* ßẽn, *in resultativen Verben aber durch* at- (*herzu*) *od. durch* nu-, par- (*hernieder-, herab-, heim-*) *ausgedrückt. s. die im Nachfolgenden vorkommenden Beispiele.*

herab-, *bei nichtresultativen Verben der Bewegung* źemỹn. *in resultativer Ausdrucksweise* nu-, *wobei dann* źemỹn *beliebig stehen und fortbleiben kann. vgl. die nachfolgenden Beispiele.*

herabbegeben, *sich*, źemỹn eĩti; źeñkti; lipti etc. *rslt.*, źemỹn nueĩti. nuźeñkti (√g). nulipti. *vgl.* begeben, *sich.*

herabbeugen, **-biegen**, źemỹn leñkti. *rslt.*, paleñkti.

herabblasen, I) *tr.*, ką̃ źemỹn pũſti. *rslt.*, nupũſti. — II) *intr., z. B. vom Thurme herabblasen*, nũ wařpnyczios źemỹn pũſti. añt wařpnyczios paſiſtõjęs źemỹn pũſti.

herabblicken, źemỹn žiurẽti; źweĩkti (√g). *rslt.*, źemỹn paźiurẽti; nuźweĩkti.

herabblitzen, *eig.*, iß aũkßto źemỹn źaibũti. *herabglänzen*, źemỹn ßwitẽti. *rslt.*, nußwitẽti. *vgl.* blitzen.

herabbrausen, źemỹn ũßti (√ź). *rslt.*, nuũßti. ũźdams źemỹn pareĩti.

herabbringen, źemỹn gabénti. *rslt.*, nugabénti. *vgl.* bringen.

herabbücken, *sich*, źemỹn leñktis. *rslt.*, paſileñkti.

herabdonnern, iß aũkßto (*od.* iß aukßtõs wiẽtos) źemỹn griáuti.

herabdrängen, ką̃ źemỹn briáuti. *rslt.*, nubriáuti. *vgl.* drängen.

herabdrücken, ką̃ źemỹn ſpáuſti. *rslt.*, nuſpáuſti. *den Preis h.*, prẽkią ſpáuſti; mãžinti; pìginti.

herabeilen, źemỹn ſkùbintis. *rslt.*, nuſiſkùbinti.

herabfahren, *tr.*, źemỹn wèßti. *rslt.*, nuwèßti. — *intr.*, źemỹn waźiũti; nuwaźiũti. *vgl.* fahren.

herabfeuern, źemỹn ßáuti. *vgl.* feuern.

herabfliegen, źemỹn lẽkti. *rslt.*, nulẽkti.

herabfliessen, źemỹn bėkti (√g); tekẽti. *rslt.*, nubėkti. nutekẽti. *vgl.* fliessen.

herabflössen, *z. B. Baumstämme*, medźiùs źemỹn léiſti; plukdýti. *rslt.*, nuléiſti. nuplukdýti.

herabfluthen, źemỹn twìnti. *rslt.*, nutwìnti. twanaĩs nuwiřſti.

herabführen, ką̃ źemỹn wèſti. *rslt.*, nuwèſti. *vgl.* führen.

herabgehen, źemỹn eĩti. *rslt.*, nueĩti.

herabgiessen, źemỹn lìeti; pìlti. *rslt.*, nulìeti. nupìlti. *vgl.* giessen.

herabgleiten, źemỹn ſlýſti; cźiũßti; ſpriúſti. *rslt.*, nuſlýſti. nucźiũßti (√ź). nuſpriúſti.

herabhangen, **-hängen**, źemỹn kabẽti; kýboti; drykſóti; klèderũti. *vgl.* hangen. *die Flügel* (*vor Mattigkeit*) *h. lassen*, ſparnùs paléiſti.

herabhangend, kàs źemỹn kãba. *h. Haare*, palaidì (*lose, unaufgebundene*) plaukaĩ. *h. Ohren, Lippen*, kãbancźios (*auch:* nuléiſtos) aũſys; lúpos. *ein h. Faden*, dr̃yksanti gijà. *schlaff u. schlotterig herabhangende Ohren*, klèderũjancźios aũſys.

herabhauen, *s.* abhauen.

herabheben, ką̃ nũ kõ źemỹn kélti. *rslt.*, nukélti.

herabhelfen, ką̃ nũ kõ źemỹn gélbėti. *rslt.*, nugélbėti.

herabholen, ką̃ nũ kõ źemỹn nèßti. *rslt.*, nunèßti. *vgl.* holen.

herabjagen, I) *tr.*, ką̃ nũ kõ źemỹn waryti; gùiti. *rslt.*, nuwaryti. nugùiti. *vgl.* jagen. — II) *intr., mit einem Pferde h.*, ſù

Digitized by Google

árkliu žemỹn laidìnti; ßaukìnti. *rslt.*, nulaidìnti. nußankìnti.

herabkämmen, žemỹn ßukũ̃ti. *rslt.*, nußukũ̃ti.

herabklettern, žemỹn lìpti. *rslt.*, nulìpti.

herabkommen, žemỹn eĩti. *rslt.*, at-, pareĩti. *vgl.* kommen.

herabkollern, I) *tr.*, žemỹn rìsti. *rslt.*, nurìsti. — II) *intr.*, žemỹn riſtis. *rslt.*, nuſirìsti.

herabkriechen, žemỹn lį̃sti. *rslt.*, nulį̃sti.

herablassen, žemỹn léisti. *rslt.*, nuléisti. — **sich herablassen**, 1) *eig.*, žemỹn léiſtis. *rslt.*, nuſiléisti. *herabsteigen*, nulìpti. — **Herablassung**, die, 1) *eig.*, nuleidìmas. — 2) *Leutseligkeit*, žemà ßirdìs. ßirdiẽs žemùmas.

herablassend, I) *Adj.*, žemõs ßirdiẽs. — II) *Adv.*, ſù žemà ßirdimì.

herablaufen, žemỹn bėkti (*v* g). *rslt.*, nubėkti. — **Herablaufen**, das, nubėgìmas.

herablocken, kã̀ žemỹn wilióti. *rslt.*, nuwilióti.

herabmarschiren, žemỹn maßiėrũ̃ti. *rslt.*, numaßiėrũ̃ti.

herabnehmen, žemỹn imti. *rslt.*, nu-imti.

herabrauschen, žemỹn ūßti. *rslt.*, nuūßti. ūžd̃ams žemỹn bėkti; lėkti etc. *rslt.*, nubėkti. nulėkti.

herabregnen, žemỹn lýti. *rslt.*, nulýti.

herabreichen, I) *tr., z. B. einen Stock h.*, lãzdą žemỹn dū̃ti. *rslt.*, pridū̃ti. *auch:* prikìßti. — II) *intr., herabreichen*, nutėkti. nuſiėkti. *die Stange reicht von der Decke bis zur Erde herab*, kártis nutenka nū̃ lubū̃ ikì aſlõs.

herabreissen, žemỹn plėßti. *rslt.*, nuplėßti.

herabreiten, žemỹn jóti. *rslt.*, nujóti.

herabrennen, žemỹn bėkti (*v* g). *rslt.*, nubėkti.

herabrinnen, žemỹn tekėti. *rslt.*, nutekėti.

herabrollen, I) *tr.*, žemỹn rìsti. *rslt.*, nurìsti. — II) *intr.*, žemỹn rìſtis. *rslt.*, nuſirìsti.

herabrufen, žemỹn ßaũkti; wadìnti. *rslt.*, nußaũkti. nuwadìnti.

herabrutschen, žemỹn cẑiū̃ßti. *rslt.*, nucẑiū̃ßti.

herabschauen, *s.* herabsehen.

herabschlicken, kã̀ žemỹn ſiū̃ſti. *rslt.*, nuſiū̃ſti.

herabschliessen, žemỹn ßáuti. *rslt.*, nußáuti. *uneig., schnell herabstürzen, z. B. der Habicht schoss auf die Taube herab*, wãnagas añt balañdžio lýg ßáute ßáudams nùlėkė; nuſimetė; balañdį ußpū̃lė.

herabschiffen, *einen Fluss*, ſù wálcẑia (*od.* ßiẽpimi) žemỹn (*od.* paſrõwiui) bėkti (*v* g). *rslt.*, nubėkti.

herabschlagen, kã̀ žemỹn mùßti. *gew. rslt.*, numùßti.

herabschleichen, žemỹn ſliñkti. *rslt.*, nuſliñkti.

herabschleudern, žemỹn lakìnti; blõkßti. *rslt.*, nulakìnti. nublõkßti. *vgl.* schleudern.

herabschreiten, žemỹn žeñkti (*v* g). *rslt.*, nužeñkti.

herabschütten, kã̀ žemỹn pìlti; krė̃ſti. *rslt.*, nupìlti. nukrė̃ſti. *vgl.* schütten.

herabschweben, *willkürlich, s. v. a. herabfliegen*, žemỹn lėkti. *rslt.*, nulėkti. *sich (unwillkürlich) allmählich herablassen*, žemỹn léiſtis.

herabschwemmen, kã̀ žemỹn pláuti; plúdyti. *rslt.*, nupláuti. nuplukdýti. *vgl.* schwemmen.

herabschwimmen, žemỹn plaũkti. *rslt.*, plaũkti.

herabsehen, žemỹn žiurė̃ti. *rslt.*, nužiurė̃ti (*v* g). *stolz auf Jmdn h.*, paſididžiúodamas añt kõ (lýg) ìš aũkßto žemỹn žiurė̃ti. priėß ſawę peř niẽką laikýti.

herabsenden, žemỹn ſiū̃sti. *rslt.*, nuſiū̃sti.

herabsenken, žemỹn léisti. *rslt.*, nuléisti. *sich h.*, žemỹn léiſtis. *rslt.*, nuſiléisti. *im Sumpfe, Morast tiefer hinabsinken*, grimſti. *rslt.*, nugrimſti. *der Berg senkt sich herab*, kálnas léidžias žemỹn. *sich*, ſwỹra. *vgl.* senken.

herabsetzen, 1) *eig.*, žemỹn ſodìnti; *rslt.*, nuſtatýti. *vom Pferde h.*, nuſodìti. *vgl.* setzen. — 2) *uneig., tadelnd in seinem Werthe h.*, kã̀ niẽkinti. *rslt.*, iß-, papeĩkti. *den Preis des Getreides h.*, jawų nuſtatýti; pigiaũs ſtatýti; numãžinti. *Ruhm h.*, kiẽnõ garbę niẽkù weĩkti. paniẽkinti. *von Jmdm h. sprechen*, paniẽkindams kalbėti. *sich h.*, ſawę weĩſtis. ſawę patį paniẽkinti. — **Herabsetzung**, die, ſodìnimas. nuſodìnimas. nuſtãtymas. kìmas. papeikìmas. paniẽkinimas: *Bdtg der entspr. Verba. sich durch eines Andern erheben*, kìtą paniẽkinti. paſi-áukßtinti.

herabsinken, (*wovon*) *im Wasser, Sumpf* (nū̃ kõ) žemỹn grimſti. *rslt.*, nugrimſti. *von langsam schwebend herabkommen*, žemỹn léiſtis. *rslt.*, nuſiléisti. *herabfallen*, pùlti. *rslt.*, nupùlti. *z. B. er sank vom Pferde herab*, jìs nū̃ árklio nupū̃lė. *ist zum Thiere herabgesunken*, jìs wijù paſtójęs. jìs ỹ galwìjį pawirtęs. *Sklaverei h.*, ỹ wergỹſtę nugrimſti

herabsprengen, *s.* herabjagen.

herabspringen, žemỹn ßókti. *rslt.*, nu — **Herabspringen**, das, nußokìmas. *H. vom Pferde*, nū̃ árklio ßókdamas.

herabstechen, kã̀ žemỹn dùrti. *Jmds Pferde h.*, kã̀ dùrdams nū̃ árklio nu

herabsteigen, žemỹn lìpti. *rslt.*, nulìpti. **Herabsteigen**, das, nulipìmas.

herabstimmen, *die Saiten*, ſtriũnas (*nachlassen*). *seine Forderungen* nū̃ tõ, kã̀ norėjęs (*od.* prãšęs) *Jmds Erwartungen h.*, taĩ, kõ láukti miſlyjęs, numãžinti. kiẽnõ jimą numãžinti.

Digitized by Google

herabstossen, žemỹn štùmti; daũßti (*V* ž); treñkti. *rslt.*, nuštùmti. nudaũßti. nutreñkti. *vgl.* stossen.

herabströmen, žemỹn twìnti; bẽkti; tekẽti. *rslt.*, nutwìnti. nubẽkti. nutekẽti. *vgl.* strõmen.

herabstürzen, I) *tr.*, kã̀ žemỹn werſti. *rslt.*, nuwerſti. — *uneig.*, *Jmdn vom Thron h.*, kã̀ nù krãſės nuštùmti; nuwerſti; numèsti. — II) *intr.*, žemỹn wirſti. *die Treppe h.*, trẽpais žemỹn wirſti. *der Strom stürzt von einem Berge herab*, wandù nù kálno wis wirſtè wirſta. *rücklings kopfüber h.*, aukštynaika nuwirſti. — **Herabstürzen**, das, *tr.*, nuwertìmas. — *intr.*, nuwirtìmas.

herabtaumeln, ßẽn iř tẽn ſwyródams žemỹn eĩti. *rslt.*, nueĩti.

herabtragen, kã̀ žemžn nèßti. *rslt.*, nunèßti.

herabträufeln, žemỹn laßẽti; warwẽti. *rslt.*, nulaßẽti. nuwarwẽti. *s.* träufeln.

herabtreiben, žemỹn warýti; gùiti. *rslt.*, nuwarýti. nuguìti.

herabwachsen, žemỹn áukti (*V* g).

herabwallen, *lang herabhangen*, *z. B. ein herabwallendes Kleid*, ilgas, ikì kójù žemỹn kãbą̃s (*od.* nuteñkąs) rũbas.

herabwälzen, žemỹn rìſti. *rslt.*, nurìſti.

herabwärts, žemỹn.

herabwerfen, žemỹn mèſti; blõkßti; ſmõkti (*V* g). *rslt.*, numèſti. nublõkßti. nuſmõkti. *vgl.* werfen. — **Herabwerfen**, das, nuмetìmas. nubloßkìmas. nuſmogìmas.

herabwünschen, *z. B. Regen auf den Acker h.*, wẽlyti, kad lytaũs añt dirwõs žemỹn pareĩtũ.

herabwürdigen, *z. B. Jmdn*, kã̀ niękù werſti. kã̀ niękinti. *rslt.*, paniękinti. kám jõ garbę atimti. *sich h.*, niękù paſwerſti.

herabziehen, kã̀ žemỹn tráukti. *rslt.*, nutráukti. *herabreissen*, nuplẽßti.

heran-, *in Zusammensetzungen mit Verben der Bewegung*, 1) *wenn die Bewegung nach dem Redenden hin geschieht*, a) *bei nichtresultativen Verben: durch* ßẽn (*die Bewegung her, zu der Stelle hin, wo der Redende eben weilt*) *und durch* artỹn (*eine Annäherung überhaupt*) *bezeichnend.* — b) *bei Resultativ-Verben durch die Präpos.* at- (*herzu-*). — 2) *Wenn das Verbum überhaupt eine Annäherung, nicht gerade zum Redenden hin ausdrücken soll, so wird* a) *bei nichtresultativen Verben dieses „heran-“ durch das Adverb* artỹn; — b) *beim Resultativ durch die Präpos.* pri-, *in der Bdtg von „hin-“ auch durch* nu- *ausgedrückt. vgl. übrigens „herbei-“ Beispiele in Folgendem:* **heranarbeiten**, *sich an etwas*, dìrbdams (*auch:* nuſiſỹldams) priẽ kõ prisigáuti. *auch:* priẽ kõ anũtis. *rslt.*, prisi-anũti. — **heranbilden**, *Jmdn zu etwas*, kã̀ añt kõ uźaugìti (*erziehen*); išmokìti (*lehren*). — **heranbrausen**, artỹn (*od.* ßẽn) ũßti. *rslt.* atũßti. ũždams atlękti. atbẽkti etc. — **heran-drängen**, *sich an Jmdn, an etwas*, priẽ kõ (*u.* pàs kã̀) briáutis. *rslt.*, atsi-, prisibriáuti. — **heranfliegen**, artỹn lẽkti. *rslt.*, at-, prilẽkti. — **heranfliessen**, ßẽn (*od.* artỹn) bõkti (*V* g); tekẽti. *rslt.*, pri-, atbẽkti. pri-, attekẽti. — **heranjagen**, *s.* heransprengen. — **herankommen**, artỹn eĩti. *rslt.*, at-, prieĩti. *komm heran*, eĩkß artỹn. — **heranlassen**, artỹn léisti. *rslt.*, prileĩsti. — **heranmachen**, *sich, nach der Weise in der solches geschieht.* — **herannahen**, pàs kã̀ ártintis. *rslt.*, prisiártinti. — **Herannahen**, das, prisi-ártinimas. — **heranreichen**, a) *gebend*, kám kã̀ pridũti. — b) *sich erstreckend*, nutèkti. *das reicht bis zum Fenster heran*, taĩ nu-, priteñka (*auch:* nu-, atsiẽkia) ikì lángo. — **heranreifen**, prinókti. išsirpti. — **heranreiten**, artỹn jóti. *rslt.*, at-, prijóti. — **heranschwimmen**, ßẽn (*od.* artỹn) plaũkti. *rslt.*, at-, priplaũkti, priẽ kõ. — **heransegeln**, ßẽn (*od.* artỹn) žẽgliũti. artỹn bẽkti (*V* g). *rslt.*, at-, prižẽgliũti. at-, pribẽkti. — **heransprengen**, *zu Pferde*, atšankìnti. atlaidìnti. pàs kã̀ nulaidìnti. nušankìnti. — **heranspringen**, at-, prišókti. — **heransteigen**, ßẽn (*od.* artỹn) lìpti. *rslt.*, atlìpti. uźlìpti. — **heranstürzen** (*laufend*), pàs kã̀ artỹn bẽgdams wirſtè wirſti. *rslt.*, wirſtè atwirſti. galwatrũkßcźieĩs atwirſti; atbẽkti (*V* g). — **herantreiben**, *z. B. Vieh*, galwijùs artỹn warýti; *schnell treiben*, gùiti. *rslt.*, at-, priwarýti. at-, prigùiti. — **herantreten**, priẽ kõ prižeñkti. — **heranwachsen**, *von Kindern, Pflanzen*, pri-áukti. *sind herangewachsen*, pri-áugę. *demin.*, pri-ūgẽję. — **heranwälzen**, artỹn rìſti. *rslt.*, at-, prirìſti. — **heranwollen**, *d. i. heran gehen wollen, z. B. er will nicht recht heran*, jis ne-labaĩ nór ßẽn (*od.* artỹn) eĩti. *s. v. a. fassen*, twérti. *er will nicht an die Arbeit heran*, jis ne-nór dárbą twérti; priẽ dárbo eĩti.

herauf-, *in Zusammensetzungen mit Verben der Bewegung wird „her“ eine Annäherung bezeichnend* 1) *bei den nichtresultativen Verben durch das Adverb* artỹn *ausgedrückt. Wenn die Annäherung an den Ort des Redenden ganz besonders bezeichnet werden soll, so steht dafür auch* ßẽn. *Die Bewegung nach oben bezeichnet das Adverb* aukßtỹn. — 2) *Bei resultativen Verben wird zur Bezeichnung der Annäherung* at- (*falls „her“ in der Bdtg von „hin“ steht, auch durch* pri-), *zur Bezeichnung der Bewegung hinauf* uź- *gebraucht. Soll eine Heraufbewegung aus einer Tiefe, aus dem Wasser ausgedrückt werden, so setzt man dafür* iš- (*aus-*) *oder* uź- (*hinauf-*). *Beispiele in Folgendem:* **heraufbringen**, kã̀ ßẽn aukßtỹn gabénti. *rslt.*, ßẽn uźgabénti. *vgl.* bringen. — **heraufhelfen**, *rslt.*, ßẽn uźgélbėti. — **heraufholen**, ßẽn

Digitized by Google

uźnèßti. *hol es herauf,* atnèßk taĩ ßẽn aukßtỹn. *aus der Tiefe h. holen,* ką̃ iß gelmẽs ißkélti. *einen Seufzer tief h.,* giliẽĩ atliduſẽti. — **heraufkommen,** ßẽn aukßtỹn uźeĩti. *komm herauf,* eĩkß aukßtỹn. *aus dem Wasser h.,* iß wandeñs aukßtỹn iß-eĩti. — **heraufnehmen,** ką̃ aukßtỹn iñũtis. *rslt.,* uß∫iñũti. — **heraufreichen, I)** *tr., z. B. reiche mir die Hand herauf,* dũkß (*od.* pridũk) mán raũką aukßtỹn. — **II)** *intr., bis an etwas hinanreichen,* ikì kõ aukßtỹn pritèkti; uß∫iẽkti. — **herrufen,** ką̃ ßẽn aukßtỹn wadinti. *rslt.,* uźwadinti. — **heraufsteigen,** ßẽn aukßtỹn lìpti. *rslt.,* uźlipti. — **heraufwälzen,** ką̃ ßẽn aukßtỹn ri∫ti. *rslt.,* at-, uźri∫ti. — **heraufwinden,** ßẽn aukßtỹn windũti. *rslt.,* uźwindũti. — **heraufziehen,** ßẽn aukßtỹn tráukti. *rslt.,* ußtráukti.

heraus-, *meistens bloss die Bewegung aus einem Raume hinaus ausdrückend. In der Regel ist die eigentliche Bdtg von „her" in den mit „heraus" zusammengesetzten Verben nicht enthalten, wo es der Fall ist, wird bei nichtresultativen Verben „her" durch „ßẽn", „aus" durch* laũkan (*auch:* laũku) *ausgedrückt. Die betreffenden resultativen Verba werden ohne Berücksichtigung des in „her" enthaltenen Begriffs der Bewegung zum Ort des Redenden hin durch Zusammensetzung mit der Präp.* iß- *gebildet. Bei dem absoluten „heraus!" ist das fortgelassene Verbum zu ergänzen und darnach zu übersetzen, z. B. kommet heraus!* eĩkßte laũkan! *nur heraus damit!* tikt ∫akýk! (*sage es nur*)*!* tìkt dũk ßén (*gieb es nur her*)*!*

herausarbeiten, *z. B. Steine aus der Erde h.,* dìrbdams ãkmenis iß źẽmės ißiñũti; iß-gáuti. *sich aus dem Schnee h.,* iß ∫niẽgo wìlą ∫ỹlą pri∫tatýdams iß∫igáuti; iß∫ikãpanoti.

herausbegeben, *sich,* ßẽn laũkan eĩti. *rslt.,* iß-eĩti.

herausbekommen, iß-gáuti. *ich kann den Nagel aus der Wand nicht h.,* àß nẽgelį iß líẽnos ne-galiù iß-gáuti. *aus einer grösseren Summe z. B. aus einem Thaler etwas als Überschuss h.,* iß dórelio ką̃ laũkan gáuti; *od. lieber:* atgãl gáuti (*zurückbekommen*). *ich bekomme da noch etwas heraus,* aß czià dár ką̃ atgãl gáunu; mán czià dár kàs peř wi∫ßų liẽkt. *s. v. a. herauslösen, beim Verkauf von verschiedenen Waaren,* ką̃ iß kõ iß-ràsti. *hast du viel aus deiner Waare herausbekommen?* ař tù iß ∫ãwo tawõro daũg iß-radaĩ?

herausbohren, iß-grẽßti (*γ ź*).

herausbrechen, I) *tr.,* ką̃ iß-láußti (*γ ź*). — **II)** *intr.,* iß∫il-láußti. *das Pferd brach heraus,* arklỹs iß∫il-láužė.

herausbringen, *ally.,* ką̃ ßẽn laũkan gabénti. *rslt.,* iß-gabénti. *im Übrigen nach der Art in der es geschieht, z. B. einen Flecken aus einem Tuche durch Waschen h.,* plãką iß ∫kepetõs iß-mazgóti; iß∫kal-*auch:* iß-gáuti (*herausbekommen*). *etwas fahrend h.,* ką̃ laũkan wèßti. *rslt.,* iß-wèßti. *heraustragen,* iß-nèßti etc. *durch Nachdenken h.,* ką̃ iß-mi∫lyti. kã mi∫lydams iß-gáuti. iß-ràsti. *etwas durch den Verkauf h., lose* ką̃ iß-ràsti. *etwas durch Gewalt od. List von Jmdm h.,* ką̃ iß kõ iß-gáuti. *ist kein Wort aus ihm herauszubringen* ne-galì neĩ wiẽno žõdžio iß jõ iß-gáuti.

herausbrüllen, *etwas,* rẽkdams ką̃ ißtarti.

herausbürsten, iß-berßtũti.

herausdeuten, *etwas woraus,* kókį iß-gy-dymą iß-∫imì∫lyti.

herausdonnern, *z. B. Schelтworte,* kõliu-žodžiùs ∫urìkdams pa∫akýti; lýg blì-iß-bliáuti.

herausdrängen, *Jmdn,* ką̃ laũkan ∫tu-briáuti. *rslt.,* iß∫tùmti; iß-briáuti. *sich* laũkan weršti*s. er hat sich herausgedrängt* jìs laũkan iß∫i-weržė. *die Blüthe drängt sich aus der Knospe heraus,* žiedas puñpuro laũkan weržias.

herausdrehen, 1) *etwas woraus, z. B. Geld aus den Händen h.,* pinigus raũkũ iß∫ùkti; *od. lieber:* iß-wertìti. **2)** *auswärts drehen, wenden, z. B. Füsse h.,* kójas laũkan kreĩpti; ∫ukti.

herausdringen, laũkan wer̃ßtis. *rslt.,* wer̃ßti.

herausdrücken, laũkan ∫páu∫ti. *rslt.,* ∫páu∫ti.

herauseilen, laũkan ∫kùbintis. *rslt.,* ∫kùbinti.

herausfahren, I) *tr.,* ką̃ ßẽn laũkan *rslt.,* iß-wèßti. — **II)** *intr.,* laũkan źiũti. *rslt.,* iß-waźiũti. — *uneig., heraus springen,* iß-bókti. *z. B. das Wort fuhr plötzlich heraus,* tàs žõdis jàm ∫taigà ßóko.

herausfallen, laũkan pùlti; wi∫ti: *rslt.,* iß-pùlti. iß-wi∫ti. iß-kri∫ti. *ngl.* ∫a-*die Haare fallen ihm heraus,* jàm plẽ-∫leñka. *die Feinde fielen aus der Festung heraus,* nepriẽteliai iß-bóko (*auch:* iš iß fẽ∫tungos.

herausfinden, ką̃ iß-ràsti. *ich finde mich dem Walde nicht heraus,* àš iš-laũkan n'atsi∫enkù. àš kẽlį iš girios-kan n'atrandù. *sich aus einer verwickelten Sache h.,* kokiamè dalykè atsi∫ekti-kokiũ páiniũ iß∫igáuti; iß∫ikliudýti.

herausfischen, *z. B. Fische aus einem Teiche h.,* źuviũ iß ežero źwejõti. *rslt.,* iš-*einzelne sich in einer Flüssigkeit befindende Dinge h.,* iß-graibýti.

herausflattern, laũkan ∫pleznóti. *rslt.,* ∫pleznóti.

herausfliegen, laũkan lẽkti. *rslt., der Vogel ist herausgeflogen,* paũkš-lẽkęs.

herausfliehen, laũkan bekti (*γ g*). *rslt.,* bẽkti.

Digitized by Google

herausfliessen, ißbėkti (√g). ißtekėti. *vgl.* fliessen.

herausfordern, 1) *die Auslieferung wovon fordern*, kã laũkan praßýti. kã ißßipraßýti. kienõ ißleidìmo praßýti. — 2) *Jmdn zum Kampfe auffordern*, kã añt kowõs wadìnti. *rslt.*, paßwadìnti. *Jmdn zum Faustkampf h.*, kã añt kùmſcźios paßwadìnti. *Jmdn zum Trinken* (*durch Zutrinken*) *h.*, kã uźgérti. — **Herausfordern**, das, iß-, ißßpräßymas. ißwadìnimas. paßwadìnimas.

herausführen, 1) *leitend*, kã laũkan wèſti. *rslt.*, ißwèſti. — 2) *fahrend h.*, *s.* herausfahren.

Herausgabe, die, *eines Buches*, knỹgũ ißdrukawójimas. knỹgũ ißleidìmas.

herausgeben, kã (ßẽn) laũkan dũti. *rslt.*, ißdũti. *das Geld aus dem Kasten h.*, pìningus iß ſkrỹnės ißdũti. *gieb das Geld h.*, dũkß pìningus laũkan. *ein Buch h.*, knygàs ißdrukawódinti; ißléiſti; ißdũti. *dies Buch ist herausgegeben von Michael N.*, ßitos knỹgos ißléiſtos (*od.* ißdrukawódintos) Mìkelio N. *od. lieber:* ßitàs knygàs ißléido (*od.* ißdrukawódino) Mìkelis N. *ein Gesetz h.*, ſtãtymą ißléiſti. *s. v. a. wiedergeben*, atgãl dũti. *rslt.*, atdũti.

Herausgeber, der, *eines Buches*, kuŕs kókias knygàs ißdrukawódinęs; ißléidęs. *der Verfasser eines Buches selbst:* knỹgũ raßẽjas. kuŕs kókias knygàs ſutaĩſęs; ſuràßęs.

herausgehen, laũkan eĩti. *rslt.*, ißeĩti. *vor die Thür h.*, prõ duris laũkan ißeĩti. *der Degen geht nicht aus der Scheide heraus*, kárdas n'eĩt iß makßtiẽs (laũkan). *der Nagel geht aus der Wand nicht heraus*, negelỹs n'eĩt iß šiẽnos laũkan. *der Flecken geht nicht aus dem Tuch heraus*, plãkas n'eĩt iß ſkepetõs. plãką ne-galì iß ſkepetõs ißgáuti. *das Fenster geht auf die Strasse heraus*, lángas eĩt añt ũlycźios linkaĩ. — **Herausgehen**, das, laũkan ėjimas. ißėjìmas. *beim H. sagte er*, ißeidams jìs ſãkė.

herausgiessen, ißlìeti. ißpìlti. *vgl.* giessen.

herausgraben, ißkàsti.

herausgrübeln, kã ißmiſlinėti. kã miſlinėdams ißràſti.

heraushalten, *z. B. etwas zum Fenster h.*, kã prõ lángą laũkan ißkišęs laikýti.

heraushangen, laukè kabėti; *od.* kýboti. *z. B. die Eingeweide hingen ihm heraus*, widurieĩ jám laukè kabėjo; kỹbojo. *das Hemde hangt zum Fenster hinaus*, marßkinieĩ prõ lángą laukè (*u.* laũkan) pakabìti.

heraushängen, laukè pakabìnti. *aber auch:* laũkan pakabinti. *hänge das Hemde zum Fenster hinaus*, pakabìnk márßkinius laũkan ìß lángo; *od.* laukè prõ lángą.

heraushauen, kã ißkiřſti. ißkapóti. *Jmdn aus den Feinden h.*, kã kiřſdams ìß nepriẽtelių ißgélbėti.

herausheben, *z. B. Jmdn aus dem Bett h.*, kã iß pãtalų laũkan kélti. *rslt.*, ißkélti.

heraushelfen, *z. B. Jmdm aus dem Wasser, aus der Noth h.*, kã ißwandeñs. ißgélbėti. *rslt.*, ißgélbėti. *Jmdm aus der Stadt h.*, kám padėti (*auch:* gélbėti) ìß miẽſto ißßigáuti. *aus dem Morast h.*, kã ìß duñblo ißgélbėti.

herausholen, kã ißkuř ißnèßti (*heraustragen*); ißwiřkti (*herausschleppen*) etc.

herausjagen, I) *tr.*, kã laũkan warỹti. laũkan gùiti. *rslt.*, ißwarýti. ißgùiti. — II) *intr.*, ißßankìnti. ißlaidìnti.

herauskehren, 1) *das Innere nach aussen h.*, *z. B. einen Pelz h.*, káilinius ißweřſti. — 2) *etwas mit dem Besen h.*, kã ißßlũti.

herausklatschen, *mit den Händen etwas*, ĩ rankàs beſiplódamas kã ißbaidýti; ißwarýti.

herausklauben, kã ìß kõ ißlupinėti; ißknebinėti.

herausklettern, ìß kuř laũkan lìpti. *rslt.*, ißlìpti.

herausklopfen, *z. B. den Staub aus den Kleidern h.*, dùlkes ìß rūbų ißbìldinti. rūbùs ißdùlkinti.

herausklügeln, kã kỹtriei ißmiſlinėti; ißdùmti. kã kỹtriei ißmìſlyti.

herauskochen, kã ìß kõ wìrindams ißgáuti; *auch:* ißwìrinti.

herauskommen, 1) *hinaus gelangen*, laũkan ißeĩti. *heraustreten*, ißźeñkti. *komm heraus*, eĩkß laũkan. *er kam aus dem Zimmer heraus*, jìs ìß ſtubõs ißẽjo; ißźengė. *die Zeitung kommt täglich heraus*, ceĩtungos kasdiẽn ißeĩt; ißléidźiamos. *mühsam, mit List, Kraftanstrengung h.*, ißßigáuti. *er ist aus dem Gefängniss herausgekommen*, jìs ìß kalėjimo ißßigãwęs. *er ist aus seinen Gedanken herausgekommen*, jìs ìß ſãwo miſliẽs ißklýdęs. jìs ſãwo miſlyſè paklýdęs. *ich kann aus diesen Schwierigkeiten nicht h.*, àß ìß tũ ſunkenỹbiu niẽkaip ne-galiù ißeĩti; ißßigáuti; ißßipáiniũti; ißßirìlti etc. — 2) *bekannt werden*, *z. B. es ist schon herausgekommen, wer das gethan hat*, jaũ taĩ źinoma (*od.* ißraſtà; ißßiréißkė), kàs taĩ padãręs. *das wird doch noch h.*, taĩ tìkt dár źinoma paſtós; ĩ ßwiẽſą pareĩs; ißßiréikß. — 3) *betragen, als das Ergebniss einer Rechnung, z. B. wie viel ist da herausgekommen?* kiẽk taĩ paſidãrė? — 4) *resultiren, woraus entstehen, z. B. das kommt vom Zank heraus*, taĩ ìß waĩdo atßi-eĩt; paſidãro. *was soll davon h.?* kàs ìß tõ bùs? *aus dieser Arbeit wird nichts h.*, ìß tõ dárbo niẽks n'ißeĩs; ne-paſtós. *viel wird dabei* (*etwa bei einer Unternehmung, Untersuchung etc.*) *nicht h.*, tiẽk daũg ißtõ n'ißeĩs. — 5) *in einzelnen Redensarten, z. B. das kommt auf Eins heraus*, taĩ wìs añt tõ patiẽs ißeĩt. taĩ wìs tà pati. taĩ wìs wiẽns miẽrs. *das käme schön heraus*, taĩ bútų graźù. taĩ graźieĩ ißßiweizdėtų.

Digitized by Google

herauskönnen, *z. B. ich kann nicht heraus, nämlich kommen.* àš ne-galiù (laũkan) išeĩti; išsigáuti. *vgl.* herauskommen.

herauskratzen, 1) *mit stumpfem od. scharfem Werkzeug h.*, išgrámdyti. — 2) *mit einem spitzen Werkzeug, z. B. mit einem eisernen Nagel, spitzen Messer h.*, kã išbriẽšti; *od. lieber frq.*, išbráizyti; *auch:* išplẽšti (*herausreissen*). *Jmdm die Augen h.*, kám akìs (nagaĩs) išplẽšti. *die Hühner haben die Blumen herausgekratzt*, wìšt̃os kwiẽtkas išskalẽ.

herauskriechen, ìš kuř laũkan lįšti. *rslt.*, išlįšti.

herauslassen, kã laũkan léisti. *rslt.*, išléisti.

herauslaufen, *von Menschen, Thieren, Sand, Flüssigkeiten*, laũkan bẽkti (*γ g*). *rslt.*, išbẽkti. *bei Flüssigkeiten, bes. vom sickernden Herauslaufen auch:* ištekẽti.

herauslegen, kã laũkan dẽti. laukè padẽti. *s.* auslegen. *sich zum Fenster h.*, į lángą įsiguĩti.

herausleiten, *Jmdn*, kã laũkan wèsti. *rslt.*, išwèsti. *das Wasser (durch Graben) h.*, wándenį išléisti. *od. lieber:* nuléisti (*herablassen*). wándeniui tãka laũkan padarýti.

herauslenken, laũkan ſùkti; kreĩpti. *rslt.*, išſùkti. išskreĩpti. *vgl.* lenken.

herauslesen, kã iš kõ išriñkti. *frq. u. demin.* išránkioti. *beim Lesen einer Schrift einen besondern Sinn darin finden*, ſkaitýdams kókią mìslį (*od.* kókį išlimánymą) rãsti. kókį žõdį kaĩp išmanýti.

herauslliegen, *d. h. mit einem Theile draussen liegen*, ſù wiẽna dalimì laukè gulẽti. *ein Ende liegt heraus*, wiẽns gãls išlikìbęs laukè gùl'.

herauslocken, *von Jmdm etwas*, iš kõ kã išwilióti. *auch:* kã iš kõ (kỹtriei wiliódams) išgáuti. *Jmdm etwas durch vieles Bitten h.*, kã iš kõ iškaũlyti. *Jmdm sein Geheimniss h.*, kám jõ paſlẽptinę kỹtriei išgáuti. *den Feind aus seiner festen Stellung h.*, nepriẽtelį iš jõ driutõs wiẽtos kỹtriei išgáuti.

herauslügen, *sich*, melůdams išsiſùkti.

herausmachen, *selt. allgem.*, kã ìš kõ išanũti. *meistens nach der Art des Ausmachens, z. B. Erbsen (aus den Hülsen) h.*, žirnius (iš ánkščziũ) išaižýti; išižinti. *durch Waschen h.*, išmazgóti. *herausschneiden*, išpiáuti etc. *sich h., z. B. in's Freie*, laũkan į óra eĩti. *rslt.*, išeĩti; paſidũti. *sich aus dem Bette h.*, iš lówos kẽltis. *rslt.*, atſikélti.

herausmüssen, *zu ergänzen: „gehen“, z. B. der Nagel mus sheraus*, negelỹs tùr' išeĩti. *od. lieber:* àš nẽgelį turiù išgáuti. *das (Geheimniss) muss heraus*, taĩ tùr' į šwiẽſa pareĩti. taĩ tùr' išſiréikšti. *es muss heraus (nämlich gesagt werden)*, taĩ turiù paſakýti.

herausmurmeln, kã murmẽdams paſakýti.

herausnehmen, *z. B. etwas aus einem Gefässe h.*, kã iš rỹko laũkan imti. *rslt.*, išimti. *für sich etwa zum Gebrauch h.*, išsiimti. *sich eine Lehre woraus h.*, iš kõ pamokinimą imtis. *sich dies u. das aus Büchern h.*, šį beĩ tą iš knỹgų ſusirankióti. *s. v. a. sich anmassen, z. B. er nahm sich heraus, den Meister zu lehren*, jis praſmãnė (*od.* išsidrįſo; *auch:* ẽmėsi), miſtra mokìnti. *er nahm sich heraus, zu leugnen*, jis dár norẽjo (*wollte noch*) gįtis.

herausneigen, *z. B. sich aus dem Wagen*, iš wežimo (laũkan) leñktis. *rslt.*, išsileñkti. *den Kopf h.*, ſù gálwa laũkan leñktis.

herauspacken, *z. B. Sachen aus dem Kasten h.*, daiktus iš ſkrỹnės laũkan kráuti. *frq.*, kráuſtyti. *demin.*, krauſtinẽti. *rslt.*, iškráuti. iškráuſtyti. iškrauſtinẽti. *sich packen, z. B. packe dich!* eĩk ſũkais!

herauspeitschen, kã plákdams iš kuř laũkan warýti. *rslt.*, išwarýti.

herauspflügen, kã išárti.

herausplappern, kã išpliaũpti.

herausplatzen, 1) *eig., platzend herausspringen*, išplýšti. išſkilti. išßókti. — *uneig., womit h., in unvorsichtiger Rede*, kã pliùkšterẽti. žlẽpterẽti (*punctiv*).

herauspochen, *z. B. Jmdn aus dem Haus h.*, kã išbárškinti. *od. lieber:* bárškindams kã laũkan išsiwadìnti.

herauspressen, kã iš kõ išspriẽkšti. *frq.*, išspráiškyti. — *uneig.*, kã iš kõ išgáuti.

herausprügeln, kã mùšdams laũkan waryti *rslt.*, išwarýti. išmùšti.

herauspumpen, kã išpliumpũti.

herausputzen, kã labaĩ paßweĩſti. paĩkiei išrėdýti.

herausquellen, ištekẽti. *herausspruden*, išwiſſti.

herausquetschen, išspriẽkšti. *frq.*, išspráiškyti. *aus Jmdm ein Wort h.*, iš kõ žõdį išgáuti.

herausradiren, išſkùsti. išradiẽrũti.

herausragen, *z. B. der Fels ragt aus dem Wasser heraus*, ůlà iš wandeñs išsikišusi ſtów'. ůlà kýšo laukè iš wandeñs. ůlà iš wandeñs išsikelia.

herausreden, *s.* heraussagen. *sich h.*, kỹtriei kalbẽdams išsigáuti; išsiſùkti.

herausreichen, *z. B. etwas durch's Fenster h.*, kã prõ lángą laũkan dũti. *rslt.*, išdũti. *reich mir das heraus*, dũkš (*od.* pridũk) mán taĩ laũkan.

herausreisen, ìš kuř laũkan keliáuti. *rslt.*, iškeliáuti.

herausreissen, *z. B. einen Nagel aus der Wand h.*, nẽgelį iš šiẽnos išplẽšti. *reisse dich aus dieser Gesellschaft heraus*, išskliudýk (*od.* išsiliosũk; išsipainiñk; išbẽk etc.) iš šitõs draugỹstės.

herausreiten, laũkan (*od.* laũku) jóti. *rslt.*, išjóti.

herausrennen, *s.* herauslaufen.

herausrinnen, laũkan tekẽti. *rslt.*, ištekẽti.

herausrücken, I) *tr., weiter hinausrücken, nach der Weise, in der es geschieht, z. B.*

Digitized by Google

ein Gebäude h., trióba tolỹn budawóti; kélti; ſtatýti. *rslt.*, ißbudawóti. nukélti. paſtatýti. *einen Wagen durch Schieben h.*, weźimą laũkan ſtùmti. *rslt.*, ißſtùmti. — II) *intr.*, 1) *eig.*, s. ausrücken. — 2) *uneig.*, *womit h., z. B. er will mit dem Gelde nicht h.*, jìs pìningus ne-nór laũkan dũti; ißdũti.

herausrufen, laũkan wadìnti. *rslt.*, ißwadìnti. *für sich h.*, ißſiwadìnti.

herraussagen, *z. B. seine Meinung h.*, ſãwo miſlì paſakýti; ißtarti. *sage mir das geradezu heraus*, taĩ mán tiẽſióg paſakýk.

herraussigen, kã (ſù) piúklu ißpiáuti.

herraussaugen, ißźíſti. ißſulpẽti. *vgl.* aussaugen.

herausschaben, ißſkùſti.

herausschälen, kã ißlùpti. *frq. u. dem.*, ißlupinẽti.

herausschaffen, *allg.*, laũkan gabénti. *rslt.*, iẽgabénti. *sonst nach der Art, in der herausgeschafft wird, z. B. hinaustragen*, laũkan nèßti. *rslt.*, ißnèßti. *herausschleppen*, iẽwiſkti. *herausstreiben*, ißwarýti. *schaffe den Hund heraus*, ißwarýk ßùnį laũkan.

herausscharren, *wrtl.:* ißźerti. *frq.*, ißźarýti. *meistens:* ißkàſti (*herausgraben*). *der Hund hat den Knochen herausgescharrt*, ſ kàula iß-, àtkaſė. *das Huhn hat die Körner herausgescharrt*, wißtà grúdus iß-ſkė.

herausschäumen, ißputýti.

herausscheinen, laũkan ßwiẽſti.

herausschicken, laũkan ſiųſti. *rslt.*, ißſiųſti.

herausschieben, *z. B. einen Wagen aus dem Schauer h.*, weźimą iß paßiúrės laũkan ſtùmti. *rslt.*, ißſtùmti.

herausschiessen, ißßáuti. — *uneig., s. v. a. schnell herausspringen*, lýg ßáute ißßáuams laũkan ßókti. *rslt.*, ißßókti.

herausschiffen, *s.* ausschiffen, ausſchiffen.

herausschimmern, laũkan ßwitẽti.

herausschlagen, I) *tr.*, *schlagend herausbringen*, kã ißmùßti. ißdaũßti. ißkùlti. *gl.* ausschlagen. *Jmdm ein Auge s.*, kám ãkį ißmùßti. *Funken aus dem Stahl h.*, kibirkßcźiũ iß pliẽno ſkìlti. *rslt.*, iſkìlti. *Jmdn durch Kampf h.*, kã ißmùßti. — II) *intr.*, 1) *herausbrechen, z. B. die Flammen schlugen zum Dache heraus*, liẽpſnos prõ ſtógą laũkan ißſimùßo. — 2) *auf der Oberfläche zum Vorschein kommen s.* ausschlagen.

herausschleichen, *von einer Schlange oder ähnlichem*, ißſliñkti. — *uneig., von Menſchen, z. B. sich zur Thür h.*, prõ duris iẽßliẽti. *frq.*, ißſiẽlaiſtýti. *durch Leisetreten h.*, iẽtýkinti.

herausschleifen, -schleppen, laũkan wiſkti. *rslt.*, iẽwiſkti. *eine Scharte aus der Sense s.*, ßùkę iß daĩgio iẽtẽkinti.

herausschleudern, laũkan blõkßti; ſmõkti (*v*/g); lakìnti. *rslt.*, iẽblõkßti. iẽſmõkti. iẽlakìnti. *vgl.* schleudern.

herausschlüpfen, *herauskriechen*, iẽlį̃ſti. *sich herauswinden*, iẽſiſùkti. *herausgleitend entkommen*, iẽſprúſti.

herausschmelzen, I) *tr.*, iẽtirpìnti. iẽtirpýti. *Talg h.*, iẽlýdinti. — II) *intr.*, iẽtiřpti.

herausschneiden, kã iß kõ iẽpiáuti. *mit der Scheere h.*, iẽkiřpti. *frq.*, iẽpiáuſtyti. iẽkarpýti. — **Herausschneiden**, das, iẽpiówimas. iẽkirpìmas. iẽpiáuſtymas. iẽkařpymas: *in der Bdtg der entspr. Verba.*

herausschnitzen, iẽpiauſtinẽti.

herausschöpfen, iẽſémti. *frq.*, iẽſámſtyti.

herausschreiben, kã iß kõ iẽraßýti.

herausschreien, I) *intr.*, *z. B. zum Fenster h.*, prõ lángą laũkan ßaũkti. — II) *tr.*, kã ßaũkdams iẽtarti. *auch:* kã iẽßaũkti.

herausschreiten, laũkan źeñkti (*v*/g). *rslt.*, iẽźeñkti.

herausschütteln, kã iẽkratýti.

herausschütten, kã iẽkrẽſti. ĩẽpìlti. *vgl.* ausschütten.

herausschwären, iẽtwiñkti.

herausschwimmen, laũkan plaũkti. *rslt.*, iẽplaũkti.

herausschwingen, iẽſmõkti (*v*/g). iẽlakìnti.

herausségeln, laũkan źėgliũti. *rslt.*, iẽźėgliũti.

herausséhen, laũkan źiurẽti. *zum Fenster h.*, prõ lánga laũkan źiurẽti.

heraussénden, laũkan ſiųſti. *rslt.*, iẽſiųſti.

heraussein, *z. B. er ist h., d. i.* a) *draussen*, jìs laukè. — b) *er ist herausgegangen*, jìs iẽßėjęs. *ist ausgeflogen*, iẽlėkęs. *der Flecken ist heraus*, plãkas jaũ ßaliñ (*ist fort*). *der Diebstahl ist h.*, wagỹſtė jaũ iẽkélta; iẽréikßta. wagỹſtė jaũ źinoma. *das Buch ist schon h., näml. -gegeben*, knygos jaũ iẽdrukawótos. *der Befehl ist schon h.*, paliẽpìmas jaũ iẽßėjęs; jaũ iẽléiſtas. *das Räthsel ist h.*, myſlė jaũ atmįtà.

heraussetzen, laũkan ſtatýti. *rslt.*, laukè paſtatýti. laũkan iẽnẽßęs paſtatýti.

heraussollen, *nach der zu machenden Ergänzung, z. B. ich soll hier heraus*, àß turiù iß czión atſtóti; iẽeĩti etc.

herausspazieren, laũkan ßpaciẽrũti. waikßtinẽdams laũkan iẽeĩti.

herausspeien, iẽſpiáuti.

heraussprengen, I) *tr.*, *z. B. ein Stück Mauer mit Pulver h.*, múrų ſtùkį pãraku iẽßplaißinti; iẽßgriáuti. *etwas Lebendes herausspringen machen, z. B. ein Pferd h.*, árklį iẽßßankìnti. — II) *intr.*, *mit dem Pferde h.*, ſù árkliu ßolieĩs iẽßjóti.

herausspriessen, *von Knospen, Blättern*, iẽſprókti (*v*/g). *von der Saat*, iẽdýkti (*v*/g).

herausspringen, laũkan ßókti. *rslt.*, iẽßókti. *herausspringen machen*, iẽßankìnti.

Digitized by Google

herausspritzen, I) *tr.*, išstriẽkšti. *frq.*, išstráišinti. — II) *intr.*, išstrýkšti.
heraussprossen, *s.* herausspriessen.
herausprudeln, kunkulaĩs laũkan wiřšti. *rslt.*, išwiřšti.
herausspühlen, kã laũkan pláuti. *rslt.*, išpláuti.
herausstammeln, *z. B. ein Wort h.*, žõdį meknódams (*od.* meknėndams) paĩsakýti; išstařti.
herausstampfen, išgriúšti.
herausstechen, *z. B. die Augen*, akìs išdùrti.
herausstecken, *z. B. die Stange, den Kopf zum Fenster h.*, kártį, gálwą prõ lángą laũkan kišti. *rslt.*, iškìšti.
herausstehen, *s.* herausragen.
herausstehlen, išwõkti (√g). *sich h.*, išsišlaĩstýti. niẽkam ne-žinant (*od.* šlapczieĩ) atšlótì.
herausteigen, laũkan lìpti. *rslt.*, išlìpti.
herausstellen, laũkan šlatýti. *rslt.*, laukè paštatýti. laũkan išnẽšęs paštatýti. — *uneig.*, *es stellte sich heraus*, išsiródė (*zeigte sich*).
herausstossen, *Jmdn, z. B. aus dem Hause*, kã iš bùto išstùmti (*eig. herausschieben*). *einen Zapfen aus dem Fass h.*, cãpą išdaũšti (√ž). *er stiess einen Fluch aus*, jìs šlaigà keikìmą ìštarė. *s. v. a. er sprach es unbesonnen aus*, jìs tã žõdį pliùkšterėjo; žlèpterėjo. *vgl.* herausplatzen.
herausstottern, *s.* herausstammeln.
herausstrecken, *z. B. den Arm*, raũką išstiẽšti. *ist es s. v. a. herausstecken*, *z. B. den Kopf, die Zunge h.*, gálwą, liežùwį iškìšti.
herausstreichen, 1) ausstreichen, *s. d.* — 2) *sehr loben*, kã dideĩ girti. *rslt.*, pagìrti. *od. lieber:* išgìrti.
herausströmen, *massenweise*, laũkan twįti; bẽkti. *rslt.*, išstwįti. išbẽkti. *in kleinern Quantitäten, z. B. das Blut strömte aus den Adern heraus*, kraũjas iš gýslų tekẽjo. *rslt.*, išstekẽjo. *in dichten Tropfen h.*, išwarwẽti. *eine Menschenmenge strömte aus der Kirche heraus*, dìdelė žmoniũ daugỹbė iš bažnýczios twįto išstwino.
herausstürmen, šù ùmaru laũkan bẽkti; šókti; lýg wiršte wiřšti. *rslt.*, išbẽkti. iššókti. lýg wiršte išwiřšti. *über Hals u. Kopf h.*, kulieĩs (*od.* galwatrùkšczieĩs) iššókti.
herausstürzen, I) *tr.*, kã laũkan weršti. *rslt.*, išweršti. — II) *intr.*, laũkan wiršti. *rslt.*, išwiršti. *über Hals u. Kopf h.*, kulieĩs (*od.* galwatrùkšczieĩs) wirštè wiršdams laũkan šókti. *rslt.*, išsókti. *auch:* kulieĩs išširšti.
heraussuchen, kã išjėškóti. *rfl.*, *für sich h.*, išsijėškóti. *vgl.* auslesen.
herausthun, *allgem.*, išdarùti. *meistens nach der Art, in der es geschieht. vgl. daher:* herausstrecken, herausführen etc.
heraustragen, kã laũkan nèšti. *rslt.*, išnèšti.
herausträufeln, išlašėti. *in dichten, fast zusammenhängenden Tropfen h.*, išwarwẽti. *h. lassen*, išlãšinti. išwařwinti.
heraustreiben, laũkan warýti. *rslt.*, išwarýti.
heraustrennen, *durch Trennen herausnehmen*, kã atařdęs išimti.
heraustreten, I) *intr.*, 1) *heraus schreiten, z. B. aus dem Hause h.*, iš bùto laũkan žengti (√g). *rslt.*, išžengti. *aus Reihe u. Glied h., milit. Ausdr.*, išmįti. *aus einer Gesellschaft h.*, iš draugỹstės išstóti. — 2) *hervorkommen, z. B. die Gedärme treten heraus*, widurieĩ laũkan eĩt; weržias. *rslt.*, išeĩt. išširžia. *er hat stark heraustretende Augen*, jìs tùr' dideĩ išbókušias akis. — 3) *herausragen, z. B. das Haus tritt stark heraus*, tàs bùtas, labaĩ išsikišàs; štów išsikišęs. — II) *tr.*, kã kójomis išmįti; *od. lieber frq.*, išmindžioti.
herauströpfeln, I) *intr.*, *tropfenweise herausfliessen*, išlašėti. išlašnóti. *auch:* išwarwẽti. *vgl.* herausträufeln. — II) *tr.*, išlãšinti. *in sehr dichten Tropfen h.*, išwařwinti.
herauswachsen, iš kõ laũkan áukti (√g). *rslt.*, išáukti.
herauswagen, *sich, z. B. er wagt sich noch nicht heraus (näml. zu gehen)*, jìs dar n'išsidrįs laũkan eĩti. *rslt.*, išeĩti.
herauswälzen, laũkan rišti. *rslt.*, išrišti. *rfl.*, išširišti.
herauswärts, laũkan. *dialectisch auch:* laũku.
herauswaschen, *etwas aus einem festen Körper h.*, išmazgóti. *einen Flecken aus dem Hemde h.*, plãką iš marškiniũ išskalpti.
herauswehen, I) *tr.*, *z. B. das hat der Wind herausgeweht*, taĩ wėjas išpūtęs; išnẽšęs. *frq.*, išpùšt̃ęs. — II) *intr.*, *aus einem Orte h.*, iš kuř pūsti.
herauswelsen, *s. v. a. hinausjagen, -treiben*, išwarýti. *fortschicken*, šaliñ pašiųsti.
herauswerfen, laũkan mèsti. *rslt.*, išmèsti.
herauswickeln, išwynióti. *entwirren*, išpainiũti. *sich h. aus einer Verlegenheit*, iš kokiõs bėdõs (*od.* páinės) išsiſùkti. *auch:* išsipáiniũti.
herauswinden, *Jmdm etwas aus der Hand h*, kám kã iš rañkos išsùkti; *od. lieber:* išweršti. *der Aal hat sich aus der Hand herausgewunden*, ungurỹs ìš rañkos išsisùko. *sich aus einer Verlegenheit h.*, iš bėdõs išsisùkti; išsipáiniũti. *eine Last aus einer Tiefe h.*, išwindũti.
herauswollen, *nach dem zu ergänzenden Verbum, z. B. der Nagel will nicht h.*, negelỹs ne-nór' laũkan eĩti. *er will nicht aus dem Hause heraus, nämlich ziehen*, jìs iš šiõ bùto ne-nór' šaliñ kraũstytis.
herauswühlen, *von Schweinen*, išknìsti. *vom Maulwurf, von Menschen*, išraũsti.
herausziehen, I) *tr.*, *z. B. den Degen h.*, kárdą traukti. *rslt.*, išsitraukti. *für sich zum*

Digitized by Google

Gebrauche h., išßitráukti. *einen Zahn h.*, dañtį išträukti. *eine Pflanze mit der Wurzel h.*, rãuti. *rslt.*, išrãuti. — *uneig., ein Pferd aus dem Stalle h.*, árklį iš ſtaĩdo wèſti. *rslt.*, išwèſti. *gute Lehren aus einer Geschichte h.*, gerũ pamókſlų iš kókio nuõdãwimo ĩmtis. *rslt.*, išſiĩmtis. *die Truppen aus einer Stadt h.*, zalniẽriùs iš miẽſto laũkan ĩti. *rslt.*, išimti. *sich aus einer Verlegenheit h.*, iš bėdõs išſiſùkti; išſlpáinių̃ti; išſiſiudýti. — II) *intr.*, laũkan tráukti. *rslt.*, träukti. *auch:* išſitráukti. *s.* ausziehen, ausrücken.

auszupfen, išpeßinėti.

auszwingen, išwarýti. *sich h.*, išſiwerßti.

auszwingen, *Jmdn*, *z. B. er hat mich herausgezwungen*, jìs manę̀ prìwertė̀ peř ẽwãlę išeĩti. *seine Portion Essen h.*, išalióti.

be, I) *Adj.*, 1) *eig., von Früchten, von Geschmack*, nemeilingas. *rauh*, ſaižùs. **ber**, rúkßtas. *bitter*, kartùs. *nachbitternd*, ižùs. *h. Wein*, ſtatùs (*auch:* rúkßtas ber; gaižùs *nachbitternd*) wỹnas. — *uneig., h. Worte*, ãßtrùs (*auch:* karčtùs; ižgzdùs) žõdžiei. *h. Schmerz*, ſkaudùs ßulis. — II) *Adv.*, nemeilingai. ßaĩžiei. ßtaĩ. karčziei. gaĩžiei. ßiurgzdžiei.

e, **Herbheit**, die, nemeilingùmas. ßaiumas. rukßtùmas. kartùmas. gaižùmas. gzdùmas. ſkaudùmas: *in der Bdtg der v. Adj.* vgl. herbe.

l *s. v. a. komm, kommt herbei!* eĩkß eĩkßte ßẽn. *vgl.* herbeikommen.

-, *in Zusammensetzung mit Verben der regung* a) *in manchen Fällen die Richtung nach dem Redenden hin bezeichnend, es die Bdtg von „hinzu" hat, als trennles Adverb* ßẽn, *in Zusammensetzungen rslt.*, at-. — b) *meistens jedoch die Annäherung im Allg. bezeichnend, rch das Adv.* artỹn *in den resultativen rmen durch* pri- *zu geben.*

bringen, *allg.*, ßẽn gabénti. *rslt.*, atbénti. *gew. nach der Art des Herbeiingens, z. B. s. v. a. herbeiführen*, ßẽn wèſti. *herbeifahren*, ßẽn atwèßti etc. *vgl.* ingen. *Beweise h.*, liudymų parúpinti; ldũti. *od. lieber:* kůmì kã išródyti. *Zeuh.*, liudininkų pridũti; priwèſti.

drängen, *sich*, artỹn weßtis. *sich roher Gewalt h.*, artỹn briáutis. *rslt.*, ßbriáuti. prisiweßtis.

eilen, ßẽn artỹn ſkùbintis. *rslt.*, atſi-, ſiſkùbinti. *vgl.* herbei-.

eifahren, artỹn (*od.* ßẽn) wažiũ̃ti; wèßti. *t.*, at- (*od.* pri-) wažiũ̃ti; wèßti. *vgl.* rbei- *u.* fahren.

eiliegen, ßẽn (*od.* artỹn) lẽkti. *rslt.*, *(od.* pri-) lẽkti. *vgl.* herbei-.

eilassen, ßẽn (*od.* artỹn) bėkti (√g); ėti. *rslt.*, at- (*od.* pri-) bėkti; -tekėti. herbei-.

herbeifordern, atwadinti. *zu sich h.*, atſiwadinti. prisiwadinti.

herbeiführen, 1) *eig.*, ßẽn (*od.* artỹn) wèſti. *rslt.*, at- (*od.* pri-) wèſti. *vgl.* herbei- *u.* führen. — 2) *uneig., veranlassen, bewirken*, išprówýti. išstaiſýti. padarýti. *z. B. den Frieden h.*, pakãjų išprówýti. *der Zufall führte es herbei, dass etc.*, taĩ nuſidawė iš netýčiu̇ (*od.* taĩ teĩp paſitrõpyjo; gãdyjos), kàd etc.

herbeigehen, pri-eĩti.

herbeiholen, ßẽn atgabénti. *vgl.* herbei- *u.* holen.

herbeikommen, ßẽn (*od.* artỹn) eĩti. *rslt.*, at- (*od.* pri-) eĩti. *die Zeit ist nahe herbeigekommen*, cžiẽſas artì pri-ẽjo. *die Zeit ist schon herbeigekommen*, cžiẽſas jaũ at- (*od.* pri-) ẽjęs. *sie kommt h.*, ártinas (*nähert sich*). *vgl.* herbei-. kommen. — **Herbeikommen**, das, at- (*od.* pri-) ėjimas.

herbeikriechen, ßẽn (*od.* artỹn) lſſti. *rslt.* at- (pri-) lſſti. *vgl.* herbei-.

Herbeikunft, die, at- (*od.* pri-) ėjimas. *Annäherung*, prisi-ártinimas. *vgl.* herbeikommen. *bei seiner H.*, jám prieĩnant; prisi-ártinant.

herbeilassen, ßẽn (*od.* artỹn) léisti. *rslt.*, at- (*od.* pri-) léisti. *vgl.* herbei-.

herbeilaufen, ßẽn (*od.* artỹn) bėkti. *rslt.*, at- (*od.* pri-) bėkti (√g).

herbeilocken, ßẽn (*od.* artỹn) wadinti. *rslt.*, prisiwadinti. atsiwadinti. *vgl.* herbei-, locken.

herbeimachen, *sich*, ártintis. *rslt.*, prisiártinti.

herbeimüssen, *z. B. du musst herbei*, tù turì artỹn eĩti; ártintis. *rslt.*, prisi-ártinti. pri-eĩti.

herbeireiten, ßẽn (*od.* artỹn) jóti. *rslt.*, at- (*od.* pri-) jóti. *vgl.* herbei-.

herbeirennen, at- (*od.* pri-) bėkti (√g).

herbeirufen, ßẽn (*od.* artỹn) wadinti. *rslt.*, at- (*od.* pri-) wadinti. *rfl.*, prisiwadinti. *vgl.* herbei-. — **Herbeirufen**, das, at- (*od.* pri-) wadinimas. prisiwadinimas.

herbeischaffen, *s.* herbeibringen.

herbeischiffen, *s.* heransegeln.

herbeischleichen, ßẽn (*od.* artỹn) ſliñkti. *rslt.*, at- (*od.* pri-) ſliñkti. *vgl.* herbei-, schleichen.

herbeischleppen, at- (*od.* pri-) wilkti.

herbeischwimmen, ßẽn (*od.* artỹn) plaũkti. *rslt.*, at- (*od.* pri-) plaũkti. *vgl.* herbei-.

herbeispringen, at- (pri-) ßókti. *vgl.* herbei- *u.* springen.

herbeiströmen, ßẽn (*od.* artỹn) twinti; bėkti (√g); tekėti. *rslt.*, attwinti.

herbeistürmen, *s.* heranstürmen.

herbeistürzen, *s.* heranstürzen.

herbeitragen, ßẽn (*od.* artỹn) nèßti. *rslt.*, at- (*od.* pri-) nèßti. *vgl.* herbei-.

herbeitreten, ßẽn (*od.* artỹn) žeñkti (√g). *rslt.*, at- (*od.* pri-) žeñkti.

Digitized by Google

herbeiwälzen, ßẽn (*od.* artỹn) riſti. *rslt.*, at- (*od.* pri-) riſti.
herbeiwinken, ką̃ módams priſi- (*od.* atſi-) wadíti.
herbeiwünschen, wẽlytis, kàd kàs cźià bútų; kàd kàs ateĩtų. *sie wünscht sich den Tod herbei,* jì wẽlyjas, kàd ſmerčtis ateĩtų.
herbeiziehen, ßẽn (*od.* artỹn) tráukti. *rslt.*, pri- (*od.* priſi-) tráukti. — *Not.* attráukti *wird nur intr. gebraucht, z. B. ein Heer zieht herbei,* waĩſkas attráukia.
Herberge, die, gaſpadà. *auch:* gatſpadà. *Jmdm H. geben,* kám gatſpãdą dũti. ką̃ ỹ gatſpãdą priimti. *wo bist du zur H.?* kuř eſi gatſpãdoje? kuř gatſpãdą turì? *H. bei Jmdm nehmen,* priė kõ gatſpãdą iimtis; paſidarýti. pàs ką̃ ỹ gaſpãdą eĩti.
herbergen, I) *intr., als Gast bei Jmdm sein,* priė kõ gatſpãdą turėti; gatſpãdoje búti. *bei Jmdm zur Nacht h.,* priė kõ nãkwins búti; nakwýnę laikýti; pẽrnakwóti; nakwynũti. — II) *tr., Jmdn h.,* ką̃ gatſpãdoje turėti. *Jmdm Herberge geben,* kám gatſpãdą dũti. *Jmdn zur Nacht h.,* kám nakwýnę dũti. ką̃ ỹ nakwýnę (*od.* nakwinaĩ) priimti. *herberget gerne,* miėlaĩ gatſpãdą dũkite. *Röm. 12, 13.*
herbestellen, ßẽn paſteliũti. *herrufen,* ßẽn wadinti. *rslt.,* ßẽn atwadinti. *rufen lassen,* atwadindinti. *ich habe mir ihn hier herbestellt,* àß jỹ ßẽn atſiwadindinau.
herbeten, *hersagen,* paſkaitýti. *Gebete* (*als Formeln*) *h.,* põterius paſkaitýti. *auswendig h.,* iß galwõs paſakýti; atſakýti.
herbitten, *Jmdn bitten herzukommen,* ką̃ pameĩſti (*od.* papraßýti), kàd ßẽn ateĩtų. meĩzdams ßẽn atwadinti.
herblasen, ßẽn pũſti. *rslt.,* atpũſti. *der Wind bläst von Norden her,* wẽjas pùczia iß ßiáurės.
Herbheit, die, *s.* Herbe.
herblicken, ßẽn źweĩkti (ỹg). ßẽn źiurėti. *rslt.,* ßẽn paźiurėti. *demin.,* ßẽn paźwilgėti.
herbringen, ßẽn gabénti. ßẽn nẽßti. *rslt.,* atgabénti. atnẽßti. *vgl.* bringen. — **hergebracht,** *z. B. das ist bei uns alt h.,* taĩ priė múſų jaũ iß ſenówės papraſtà; tõks būdas. *nach hergebrachter Weise,* pàpraſtu budù. pagaĩ ſẽnąji būdą. *vgl.* herkömmlich.
Herbst, der, rudũ. *im Herbst,* rudenyjè. rudeñs cźiėſė. *der H. des Lebens,* ſenãtwė.
Herbstabend, der, wãkars rudeñs cźiėſė.
Herbstapfel, der, rudeñs (*auch:* rudenìnis) óbůlas.
Herbstarbeit, die, rudeñs dárbas.
Herbstbirne, die, rudeñs (*od.* rudenìnė) kriáußė.
Herbstblume, die, rudenìnė kwiėtkà.
Herbstferien, die, rudeñs fẽrijos. rudeñs ßweñtė.
Herbstfieber, das, rudenìnis drugỹs.
Herbstfrucht, die, rudeñs waĩßius.
Herbstkälte, die, rudeñs ßaĩtis, cźio.
herbstlich, rudeninis. *es sieht jetzt schon so h. aus,* jaũ dabaĩ wiſlàb ißſiwéizd', kaĩp rudeñs cźiėſe; *od.* rudenyjè.
Herbstluft, die, rudeñs óras.
herbstmässig, *s.* herbstlich.
Herbstmonat, der, 1) *ein Monat im Herbst* mẽnů rudenỹj. wiẽns rudeñs mẽneſiu. 2) *der Septembermonat, alt:* Rudų ſejõs mẽnů. rudeninis mẽnů. rujõs m *jetzt wohl allgemein:* Septemberis, Zepteműberis, io. Septemberio mẽnů. Septemberio mẽneſyje.
Herbstnachtgleiche, die, tàs rudeñs kàd lygi diėnà. lygi naktìs.
Herbstobst, das, rudeninìai ſõdo waĩſi
Herbstregen, der, rudeñs lytùs.
Herbstreif, der, rudeñs ßarmà.
Herbstrose, die, rudeninė rožė.
Herbstsaat, die, rudeñs ſẽjims.
Herbsttag, der, rudeñs diėnà.
Herbstwetter, das, rudeñs óras.
Herbstzeit, die, rudeñs laĩkas. rudeñs
Herd, der, pelẽnė (*Aschstätte*). *die liche Kochstelle,* pelẽnwiėtė. *der väterliche H.,* tẽwißkė. tẽwißkiẽ maĩ. *für seinen H. kämpfen,* namùs kowóti. *zu seinem H. zurück* ỹ ſawo namùs ſugrĩßti (ỹ ź).
Herde, die, *eine Menge Thiere, sie geweidet wird,* kaĩmenė. *auch:* *eine H. Vieh, Schafe, Schweine,* kaĩmenė galwìjų, awių, kiaũlių *uneig., eine ungeordnete Menge,* *Haufe,* puĩkas. *eine H. Menschen,* (*od.* daugỹbė) źmoniũ. *eine H.* wilkų gaujà.
herdenweise, wìs kaĩmenėmis.
Herdochs, der, bandõs (*od.* kaĩmenės)
herdringen, ßẽn weſßtis. *mit roher h.,* ßẽn briáutis. *rslt.,* atſiweſßti. atſi
herein! *s. v. a. tritt herein, komm h.,* eĩkß ỹ widų!
herein-, *in Zusammensetzungen mit der Bewegung, in so fern es die nach dem Redenden hin ausdrücken durch das Adv.* ßẽn, *die Richtung innen, durch die Präpos.* ỹ *mit dem Soll dabei die Bewegung in's Innere Hauses od. Zimmers ausgedrückt* ỹ widų. *z. B. komm herein* (*nämlich in's in's Zimmer*), eĩkß ỹ widų. *Die entspr den resultativen Formen der Verbo meistens durch Zusammensetzungen gebildet, indem die Bedeutung „ im Verbum dann unausgedrückt vgl. übrigens auch die Zusammensetz mit „hinein-".*
hereinbitten, *Jmdn,* ką̃ meĩſti, kàd ateĩtų. *od. lieber:* ỹ widų wadìti. *rslt.,* diti. *zu sich h.,* ſiwadíti.
hereinbrechen, *genau wörtl.:* ßẽn ỹ ſiúßti. *gew. uneig., vom verschiedenen tigen Beginnen u. Andringen, z.* l

Kälte bricht herein, ßaĩtis atwirſta. *od. lieber:* jaũ pagáuna ßálti. *ein grosses Unglück bricht auf uns herein*, didelė bėdà añt múſũ atwirſta; atgriũwa. *ein Krieg bricht herein*, kãras ſtaigà kỹla. *ist hereingebrochen*, pakilęs. *die Nacht bricht h.*, naktis greĩtai ártinas. *die Dunkelheit bricht herein*, jaũ pagáuna témti. *die Feinde sind in das Land hereingebrochen*, neprieteliai ĩ žėmę ſiweržę. *die Fluth bricht auf uns herein*, twãnas añt múſu weržias.

hereinbringen, (ßėn) ĩ widų gabénti; nèßti. *rslt.*, ſgabénti; ſnèßti. *vgl.* bringen.

hereindringen, ĩ widų weržtis; briáutis. *rslt.*, ſiweržti; ſibriáuti. *vgl.* eindringen.

hereinfahren, I) *tr.*, kã ĩ widų wèßti *rslt.*, ſwèßti. — II) *intr.*, ſ widų waziúoti. *rslt.*, ſwaziúoti.

hereinfallen, ſpùlti. *über Jmdn zusammenstürzen*, añt kõ griúti. *rslt.*, uźgriúti. *s. v. a.* über *Jmdn herfallen*, kã apnìkti. *vgl.* eindringen.

hereinfliegen, ĩ widų lėkti. *rslt.*, ſlėkti.

hereinfliessen, ßėn ĩ widų bėkti; tekėti. *rslt.*, ſkti. ſtekėti.

hereinführen, (ßėn) ĩ widų wèsti. *rslt.*, ſèſti. *führe ihn herein*, wèſk jĩ ßėn ĩ idų.

hereingehen, ßėn ĩ widų eĩti. *rslt.*, ſeĩti.

hereinholen, ßėn ĩ widų gabénti; nèßti; *rslt.*, ſgabénti. ſnèßti. ſwèſti.

hereinkommen, ßėn ĩ widų eĩti. *rslt.*, ſeĩti. *herein*, eĩkß ĩ widų.

hereinkriechen, ßėn ĩ widų lĩſti. *rslt.*, ſti.

hereinlassen, ßėn ĩ widų léiſti. *rslt.*, ſléiſti.

hereinlaufen, ßėn ĩ widų bėkti. *rslt.*, ſbėkti (*g*).

hereinlocken, *freundlich hereinrufen*, meigai (ßėn) ĩ widų wadìnti. *rslt.*, ſwadìnti. *tig, in böser Absicht h.*, ĩ widų wilióti. *rslt.*, ſwilióti.

hereinnehmen, ßėn ĩ widų iñti. *rslt.*, ſiñti. iñti.

hereinnöthigen, (ßėn) ĩ widų wadìnti. *rslt.*, adìnti. *durch mehrfache Bitten h.*, rãginti d. meĩſti; praßýti), kàd ĩ widų eĩtu.

hereinrücken, I) *tr.*, *nach der Weise in r das geschieht, z. B. durch Heben, chieben, Ziehen h.*, ßėn ĩ widų kélti, nti, tráukti. *rslt.*, ſkélti. ſtùmti. ſtráukti. II) *intr.*, (ßėn ſ widų) tráukti. *rslt.*, ſtráukti. *e Truppen sind in die Stadt hereingerückt*, ılniẽriai yrà (ßėn) ĩ miẽſtą ſtráukę.

hereinrufen, ßėn ĩ widų wadìnti. *rslt.*, adìnti.

hereinsehen, ßėn ĩ widų žiurėti. *rslt.*, weĩkti (*y g*).

hereinsprengen, I) *tr.*, *z. B. Wasser h.*, ndeñs ßėn ĩ widų ßlakſtýti. *rslt.*, ſßlakſti. — II) *intr.*, *zu Pferde h.*, ſù árkliu widų ßankìnti. *rslt.*, ſßankìnti.

hereinspringen, ßėn ĩ widų ßókti. *rslt.*, ſßókti.

hereinsteigen, ßėn ĩ widų lìpti. *seltener:* kópti. *rslt.*, ſlìpti. ſkópti.

hereinströmen, ßėn ĩ widų bėkti (*y g*); tekėti. *rslt.*, ſbėkti. ſtekėti. *in grossen Massen h.*, ſtwìti.

hereinstürzen, 1) *eig.*, ßėn ĩ widų wirſti. *rslt.*, ſwirſti. — 2) *uneig., gleichsam stürzend hereinspringen*, ßėn ĩ widų wirſtė wirſti. *rslt.*, ſwirſti. kulieĩs ſwirſti; ſßókti.

hereintragen, ßėn ĩ widų nèßti. *rslt.*, ſnèßti.

hereintreten, ßėn ĩ widų žengti (*y g*). *rslt.*, ſžengti. *zur Thüre h.*, prõ durìs ſžengti.

hereinwärts, ĩ widų linkaĩ.

hereinwerfen, ßėn ĩ widų mèſti. *rslt.*, ſmèſti.

hereinwinken, kám móti (*rslt.*, pamóti), kàd ßėn ĩ widų eĩtu. *rslt.*, ſ-eĩtu.

hereinzerren, kã plėßyte plėßydams (*od.* tą́ſýdams) ĩ widų tráukti. *rslt.*, ſtráukti.

hereinziehen, ĩ widų tráukti. *rslt.*, ſtráukti.

hererzählen, pãſakoti. *rslt.*, papãſakoti.

herfahren, I) *tr.*, *mit dem Wagen etwas h.*, kã ßėn wèßti. *rslt.*, atwèßti. — II) *intr.*, ßėn waziúoti. *rslt.*, atwaziúoti. — *uneig., über Jmdn h., s.* herfallen.

herfallen, 1) *eig., worüber zusammenfallen*, añt kõ ſu-, ußpùlti; uź-, ſuwirſti. *zusammenstürzen, -brechen*, uź-, ſugriúti. — 2) *uneig., über Jmdn ihn angreifend h.*, kã apnìkti. ußpùlti. *die Kinder fielen über die Schüssel her*, waikaĩ ſupũlė apiẽ bliūdą; añt bliūdo. *sie fielen über ihn mit Knütteln her*, jiẽ jĩ ſuniko (*od.* pagãwo) kùcieis mùßti.

herfliegen, *hierher fliegen*, ßėn lėkti. *rslt.*, atlėkti.

herfliessen, 1) *eig.*, ßėn bėkti (*y g*); tekėti. *rslt.*, atbėkti. attekėti. — 2) *uneig.*, herrühren, *s. d.*

herführen, ßėn wèsti. *rslt.*, atwèsti. *was führte dich her?* kàs tawę ßėn àtwedė? *führe ihn her*, wèſk (*rslt.*, atwèſk) jĩ ßėn. herfahren, *s. d.*

Hergang, der, *eines Ereignisses, z. B. ich werde dir den ganzen H. erzählen*, àß taw papãſakoſiu, kaĩp cźia wiſkas atſiėjo; nuſidawė.

hergeben, ßėn dũti. *gieb her*, dũk ßėn. *er will sein Geld dazu nicht h.*, jis ſãwo piningus añt tõ ne-nór dũti. *die Kosten wozu h.*, kaßtàs añt kõ dũti. (*Alles ohne besondere resultative Formen.*) *s. v. a. abtreten*, padũti. *er will sein Land nicht h.*, jis ſãwo laũką ne-nór padũti. — *uneig., sich wozu h, z. B. zu einer bösen Handlung*, kã apſiimti. ĩ kã ſidũti.

hergebracht, *s.* herbringen, herkömmlich.

hergehen, 1) *hierher gehen*, ßėn eĩti. *rslt.*, ateĩti. — 2) *über etwas h., d. h. sich an etwas machen*, kã twėrti. *es ging scharf über ihn her*, jĩ aßtrieĩ twėrė; ėmė. *vgl.* durchhecheln. — 3) *sich zutragen,*

Digitized by Google

nuſidūti. *erzähle mir wie Alles hergegangen ist,* papāſakok mán, kaĩp czià wiſkas ėjo; nuſidawė; gādyjoſi; tikoſi. *es ging im Kampfe hart her,* kowà bùwo ſkaudì. *es geht hier lustig her,* czià linkſmýbė. czià linkſmaĩ eĩt.

herhalten, *z. B. die Hand h.,* raĩką ßēn laikýti. *sprw.: herhalten d. i. aushalten, leiden müssen, z. B. ich muss h.,* àß turiù triwóti; kentėti. *der musste heute h., d. i. über ihn ging es her,* añt jõ ßeñdiėn ėjo. ßeñdiėn jĩ bùwo ußpūlę.

herholen, 1) *eig., herbringen, allg.,* ßēn gabénti, *rslt.,* atgabénti. *führend h.,* ßēn wèſti. *rslt.,* atwèſti. *tragend h.,* ßēn nèßti. *rslt.,* atnèßti. *herrufen,* ßēn wadìnti. *rslt.,* atwadìnti. — 2) *uneig., z. B. Beweise von wo h.,* iß kuř ißródymū iñtis. *das ist weit hergeholt,* taĩ tolì ſugraibýta. *du brauchst es nicht so weit herzuholen,* tõ tù ne-priwalaĩ teĩp tolì graibýti.

Hering, der, ſiĩkė. *s.* Häring.

herjagen, *zu Pferde sehr schnell angeritten kommen,* ßolieĩs atlaidìnti; atjóti.

herkommen, 1) *eig.,* ßēn eĩti. *rslt.,* ateĩti. — 2) abstammen, *s. d.* — 3) herrühren, *s. d.* — **Herkommen,** das, 1) *Ankunft,* atėjimas. — 2) *Abstammung, s.* Herkunft. — 3) *Gewohnheit,* paprotỹs. *Sitte,* būdas. *das war bei uns so ein altes H.,* taĩ bùwo priẽ múſū tõks ſėns būdas. teĩp bùwo priẽ múſū iß ſenówės papraſtà. *nach dem H.,* pagaĩ ſēnājį būdą.

herkömmlich, I) *Adj., z. B. das ist bei uns von Alters her h.,* taĩ priẽ múſū iß ſenówės teĩp papraſtà; tõks būdas. *das ist ein alt h. Recht,* taĩ tokià iß ſenówės papraſtà teiſỹbė. — II) *Adv.,* kaĩp iß ſenówės papraſtà. pagaĩ ſenówės būdą.

Herkunft, die, *Abstammung, Geschlecht,* giminė. *er ist von hoher H.,* jìs iß aukßtõs giminės kilęs. *ein Mensch von geringer H.,* žmogùs žėmõs giminės. *kennst du seine H.?* ař tù žinaĩ, iß kuř jìs kìlęs?

herlangen, I) *tr.,* ßēn dūti. *rslt.,* pridūti. *lange mir das her,* pridūk mán taĩ. — II) *intr., bis hierher sich erstrecken,* ikì ßēn atſiẽkti; nutèkti.

herlassen, ßēn léiſti. *rslt.,* atléiſti. *hinzulassen,* priléiſti. *zu sich lassen,* priſiléiſti.

herlaufen, ßēn bėkti (√g). *rslt.,* at-, pribėkti.

herlegen, ßēn dėti. *rslt.,* padėti. *hinzulegen,* pridėti. *etwas lang gestreckt herlegen,* ßēn guldýti. *rslt.,* paguldýti.

herleiern, ką pažlèberiauti. *etwas halb singend hersagen,* ką paſãkti.

herleihen, ką žyčżyti. *rslt.,* pažyčżyti.

herleiten, 1) *eig.,* ßēn wèſti. *rslt.,* atwèſti. — 2) *ableiten, z. B. wir leiten unser Geschlecht von Japhet her,* mēs rokūjamės iß Japėto giminės kilę. *ein Wort von einem andern h.,* wiẽną žõdį iß kókio kìto iß-áuguſį (*od.* atſi-eĩnantį) rokūti. — **Herleitung,** die, *eig.,* atwedìmas. *im Übrigen zu umschreiben.*

herlesen, ką paſkaitýti. — **Herlesen,** das paſkaĩtymas.

Herleser, der, ſkaitýtojis.

herlocken, *mit List,* ßēn wilióti. *rslt.,* wilióti. *freundlich rufen,* meilingai wadìnti. *rslt.,* atwadìnti. *zu sich h.,* atſiprißwadìnti.

Herling, der, *eine saure, unreife Weinbeere* rūkßta, n'ißſiřpuſi wỹnūgė; *Weintraube* wỹnkekė.

hermachen, *sich, über etwas, s. v. a. herfallen,* ką ußpùlti. apnìkti. *ergreifen, sich über eine Arbeit h.,* kókį dárbą imūti.

Hermelin, das, ßermū (*Brod.*).

hermurmeln, murmėti. murmulióti. pamurmėti. pamurmulióti.

hermüssen, *z. B. du musst her, kommen,* tù turì ßēn ateĩti. *das Geld her,* piningaĩ tùr ßēn pareĩti.

hernach, *s. v. a. späterhin,* potám. *zählungen,* tadà. *vgl.* darauf.

hernehmen, *z. B. wo soll ich Geld* kuř àß piningū iñſiu? *wo nimmst Zeit her?* kuř gáuni (*od.* randi) tiẽk

herneigen, ßēn leñkti. *rslt.,* prileñkti.

hernennen, 1) *der Reihe nach nennen, die Namen h.,* wardùs paẽliumis (kìts kìto; nūlataĩ) paſakýti; paroki 2) *sich von Jmdm h., seinen Namen,* pagaĩ kā (*od.* pagaĩ kiẽnō wadìntis.

hernieder, *wrtl.,* ßēn žemỹn. *h. kommen* ßēn žemỹn pareĩti. *Die Zusammensetzungen mit „hernieder-" s. unter* herunter.

heroisch, I) *Adj., tapfer,* karžygiſkas. *auch:* macnùs. ſtiprùs. *einen h. Entſchluss ausführen,* kókį karžygißką apſi-ėmti wèſti. *h. Zeitalter, etwa:* ſeniẽjiė kaip cziẽſai. — II) *Adv.,* karžygißkai. kõks karžygỹs.

Heroismus, der, karžygỹſtė. karžygißkas *vgl.* Heldenmuth.

Herold, der, 1) *ein Gesandter wegen Kriegs- od. Friedensangelegenheiten,* kāro ar kājaus páſlas. — 2) *ein öffentlicher rufer,* ißßauktójis. *Verkündiger,* apſi jis. *Vorläufer,* pirmtakūnas.

Heroldsamt, das, ißßauktójo (*od.* apſak pirmtakūno) ūrėdas.

Heroldsstab, der, ißßauktójo (*od.* apſak pirmtakūno) lazdà.

Heros, der, *s.* Held.

herplappern, ką pawapėti. paplepėti.

Herr, der. 1) *höchster Gebieter, sowie Herr,* wiẽßpats. *Auch wenn Gott Christus durch das alleinstehende „H." bezeichnet wird:* wiẽßpats. *z. B. der H. spricht in seinem Wort,* Wiẽßpats ſãwo žõdyje. *der H. regiert die* Wiẽßpats waĩdo ſwiẽtą. *der H. hat durch sein Blut erlöset,* Wiẽßpats

Digitized by Google

ſãwo kraujù átpirko. *Wird aber „Herr“ mit „Gott“ oder mit „Christus“ verbunden, so sagt man nicht* Wießpats Diẽwas, Wießpats Kriſtus, *sondern:* Põns Diẽws, Põns Kriſtus, Põns Jẽzus. — 2) *ein gebildeter, ein vornehmer Mann*, põnas. *lieber Herr*, miẽls ponè. *lieber H. Pfarrer*, miẽls (*od.* ßirdìngaſis) põns kùniks. *meine Herren*, miẽli (*weniger gebr.:* mãno) põnai. *der H. Landrath*, põns lántrots. *der H. Doctdat*, põns Dówydãtis. *die grossen Herren*, didiẽjiè põnai. *das ist ein vornehmer H.*, taĩ áukßtas põnas. *er spielt den grossen Herrn*, jìs dẽdas didelis põns ſãs. — 3) *Machthaber, Befehlshaber*, põns. *doch meistens zu umschreiben, z. B. er ist H. über Tod u. Leben*, jìs tùr' wãlę añt gyvaſtiẽs ir ſmerties. *Jmdn zum Herrn ſeiner Sache machen*, kã ponù (*od.* wießpatimi) kókio dáikto padarýti. kókį dáiktą ketinõ wãlę padũti. *er hat sich zum Herrn dieses Landes gemacht*, jìs ßiõs žẽmės wießpatimi paſidãrė. jis ßitą žẽmę põ ſawim̃ (d. põ ſãwo walè) pàwertè. *ich bin mein eigener H.*, àß ſtówiu ſãwo patiẽs wãlėje. — niẽkam kitám ne-priwalaũ klauſýti. — niẽko kito wãlėje ne-ſtówiu. — 4) *Bänder, Beherrscher, z. B. er ist nicht H. über sich selbst*, jìs ſawę n'ỵſtengia ſuſivaldýti. *er ist nicht H. seines Zornes*, jìs ne-pãpykį ne-ſuwaĩdo. jìs dũd ſãwo pykiui wìrſą wãlę. — 5) *Hausherr*, namũ *Hauswirth*, gatſpadõrius. gaſpadõrius. — pats (*er selbst*). — 6) *Eigenthümer, Besitzer, z. B. er ist H. von diesem Gute*, ßito dwãro põns. ßitas dwãras jám priklãſo; jõ yrà.

rauschen, *herbrausen*, (ßẽn) atũßti (ỵ ź). *in gelinden Winde, seidenen Kleidern*, *Rauschen der Füsse im Grase:* atßũßti.

rbeiten, parokũti. *an den Fingern h.*, añt pirßtũ parokũti.

reichen, 1) darreichen, *s. d.* — 2) *sich erstrecken*, ßẽn atſiẽkti. ikì ßiczion nutiẽsti.

reise, die, keliõnė ßẽnai. atkeliãwimas. *meistens zu umschreiben, z. B. bei meiner Ankunft*, mán atkeliáujant. àß atkeliáudams.

reisen, ßẽn keliáuti. *rslt.*, atkeliáuti.

rreissen, ßẽn plẽßti. *rslt.*, *hinzureissen*, zuplẽßti.

rrenbrot, das, *z. B. H. essen, d. h. bei Herrenden dienen*, priẽ ſwetimũ ßlũžyti. ſwetimù dũną wálgyti.

rrendienst, der, ßlužbà põnams. põnų ßlužbà. *H. geht vor Gottesdienst*, põnų ßlužbà eĩt peř Diẽwo ßlužbą. *Frohndienst*, ßlžiawa.

rrenhaus, das, põnų bùtas. *das H. beim Landtage*, põnbutis, cžio.

rrenhuter, der, Herrenhutìßkis žmogùs.

rrlos, bè põno. põno ne-tùrỵs. niẽkam -priklaũſąs. *er läuft h. umher*, jìs põno ne-turẽdams (*od.* niẽkam ne-priklauſýdams) aplińk bègiója.

Herrenstand, der, põnų rẽdas. põnų ſtónas. *Ritterstand*, ẽdelmonų ſtónas. ẽdelmonai.

Herrgott, der, Põnas Diẽwas.

Herrin, die, 1) *souveräne Herrin od. Gattin eines Fürsten*, wießpatiènė. — 2) *vornehme Frau*, žiupõnė. — 3) *Eigenthümerin*, moterißkė, kurieĩ kàs priklaũſo. *vgl.* Herr.

herrisch, *s. v. a. aufgeblasen*, paſipũtęs. *wie ein Herr*, lýg kõks põnas. *mit Aufgeblasenheit befehlend*, ſù paſipũtimù paliẽpdams. *ein h. Betragen*, didỵſtè. paſididžiãwimas. paſididžiũjąs paſi-elgìmas.

herrlich, I) *Adj.*, *prächtig*, puikùs. *voll Glanz u. Erhabenheit*, ßlõwnas. ßlowìngas. *schön*, grażùs. *lieblich*, meilìngas. *rühmlich*, garbìngas. *ein h. Mensch, von guten Eigenschaften*, puikùs žmogùs. *ein h. Gut*, puikùs ùkis. *es ist hier eine h. Aussicht*, cžión puĩku (*od.* grażù) žiurẽti. *eine h. That*, garbìngas (*od.* garbẽs weřtas) dárbas. *ein h. Schloss*, puikùs dwãras. *die h. Pracht des Himmels*, ßlownà (*od.* ßlowìnga) dangaũs grožýbė. — II) *Adv.*, puĩkiei. ßlownaĩ. ßlowìngai. grażieĩ. meilìngai. garbìngai. *die Sache ging ganz h.*, tàs dalỵkas labaĩ grażieĩ ẽjo. *der Herr wird einst h. erscheinen*, Wießpats kartuñtą ßlowingai apſirótkß'.

Herrlichkeit, die, *äussere Pracht*, puikùmas. puikỵbė. ßlowẽ. *Schönheit*, grožýbė. *Lieblichkeit*, meilingùmas. *diese ganze H. wird nicht lange währen*, tà wiſà grožýbė n'ilgaĩ patèks. tõs wiſõs grožýbės wéik bùs glóda.

Herrschaft, die, 1) *die Gewalt über Andere*, ponỵſtė. *Landeshoheit*, wießpatỵſtė. *Regiment*, waldžià. *Macht*, walè. *er hat die H. über uns, d. h. er ist unser Herr*, jìs múſų põnas. *er ist unser souveräner Herr*, jìs múſų wießpats. *er hat über uns zu gebieten*, jìs añt múſų ponawója; wießpatáuja. *er hat die Regierung über uns*, jìs waĩdžią añt múſu tùr'. *er hat Macht über uns*, mẽs jõ wãlėje ſtówim. *wir stehen unter des Königs H.*, mẽs ſtówim põ karãliaus wießpatỵſtè; waldžià. karãlius múſų wießpats. *das Geld übt eine grosse H. über die Menschen aus*, piningaĩ añt žmoniũ dideĩ ponawója. *zur H. kommen*, wyriáuſiąję waĩdžią įgýti. *sich der obersten H. bemächtigen*, wießpatimi paſidarýti. wießpatỵſtę põ ſawimì paweřſti. *die H. antreten*, į wießpatỵſtę įſtóti. *Jmdm die H. übergeben*, kám wießpatỵſtę (*od.* waĩdžia) padũti. *Jmdm in der H. folgen*, kã wießpatỵſtèje (*od.* waldžiojè) paſèkti. *das geschah unter der H. dieses Königs*, taĩ nuſidawė ßiám karãliui be-waĩdant. *die Vernunft muss über die Begierden die H. ausüben*, ißmintìs tùr' añt geĩdulių ponawóti. ißmintìs tùr' geĩdulius waldýti. *rslt.*, ſuwaldýti. *er vermag nicht eine H. über*

Digitized by Google

sich selber auszuüben, jìs u'įšténgią pàts šawę šuliwaldýti. — 2) *Bezirk, Gebiet*, waĩščius. waĩščius. — 3) *der Herr, Gebieter*, põnas. *souveräner Herr*, viẽšpats. *Herr u. Frau zusammen, z. B. ich habe eine gute H.*, àš turiù gerùs ponùs. *es ist eine fremde H. hier angekommen*, šiẽ̃ion yrà šwetimũ põnũ atkeliãwę̃.

herrschaftlich, 1) *der Herrschaft gehörig, z. B. ein h. Haus*, põnũ (*od. Sing.* põno) bùtas. *h. Feld*, põnų (*Sing.* põno) laũkas. *s. v. a. königlich*, karãlišškas. *z. B. h. Domäne*, karãlišškas dwãras. *h. Geld*, karãlišški piningaĩ. — 2) *der Herrschaft angemessen*, põnišškas. *ein h. Betragen*, põnišškas pašì-elgimas. *h. Essen*, põnišškas waĩgis.

Herrschbegierde, die, *s.* Herrschsucht.

herrschbegierig, *s.* herrschsüchtig.

herrschen, 1) *Herr u. Gebieter sein*, añt kõ ponawóti. *souverän h.*, viẽšpatáuti añt kõ. *als König worüber h.*, añt kõ karaliáuti. *der König herrscht über sein Land, seine Unterthanen*, karãlius ponawója (*od.* viẽšpatáuja; karaliáuja) añt šãwo žẽmės, añt šãwo padõnũ. — *uneig., die Oberhand haben, über seine Begierden h.*, añt šãwo geĩdulių ponawóti. *über die Sünde h.*, añt griẽko ponawóti. *s. v. a. beherrschen, im Zaum halten, z. B. über seinen Zorn, seine Zunge, sein Herz h.*, šãwo kerštą, liežùvį, šìrdį šuwaldýti. — 2) *im Schwange, verbreitet sein, z. B. überall herrscht Freude*, wišuĩ tìkt wiẽns džiaũkšmas. *bei uns herrscht Trauer*, priẽ músų dìdelė šmũtnỹbė. *es h. hier viele Krankheiten*, šiẽ̃ion rañdasi daũg ligũ. *dort h. die Masern*, tẽn tỹniẽ̃iei prašiplãtinę̃. *es herrschte dort die Sitte*, tẽn tõks būdas bùwo. *es herrscht hier die Meinung*, šiẽ̃ion tà mìslis prašiplãtinusi. šiẽ̃ion wišuĩ žmónės mìslyja. — **herrschend**, *s. v. a. allgemein verbreitet u. geltend, z. B. die hier h. Meinung*, šiẽ̃ion prašiplãtinusioji (*od.* ẽšanẽ̃ioji) mìslis. *od. lieber umschrieben, z. B. die hier h. Meinung ist die, dass etc.*, šiẽ̃ion dangiáusiėjiė žmónės mìslyja, kàd etc. *ein h. Laster bekämpfen*, priẽš biaurieĩ griẽžną pãprotį tolì iř plaẽ̃ieĩ prašiplãtinusỹjį kowóti. *das Christenthum ist in diesem Lande die h. Religion*, krikščiónišškoji wiẽrà šitõj žẽmėje wyriáusioji. *diese Meinung wird hier h.*, šiẽ̃on žmónės pràdeda mìslyti. *die Sitte ist hier h. geworden*, šiẽ̃ion tàs būdas pašidãrę̃s.

Herrscher, der, *der Souverän*, viẽšpats. *der Regent*, waldõnas. *der Oberste*, wyriáusysis. *der H. dieses Landes ist ein König*, viẽšpats šiõs žẽmės yrà karãlius.

Herrscherfamilie, die, wiẽšpatáujanti (*od.* viẽšpatišškoji) giminė.

Herrscherin, die, 1) *die Souveränin*, viẽšpatiẽnė. — 2) *Regentin*, waldonkà.

Herrschermacht, die, viẽšpaczių (*od.* viẽšpatiės) galỹbė. viẽšpatišškoji galỹbė.

Herrscherpaar, das, viẽšpats beĩ viẽšpatiẽnė. viẽšpatišškašis póras.

Herrscherstab, der, viẽšpatišškoji lazda.

Herrschertalent, das, mokėjimas ponawóti waldýti. *er hat ein grosses H.*, jìs labai mók wiẽšpatáuti; waldýti.

Herrscherwürde, die, viẽšpatišškoji aukštỹbė. viẽšpatišškoji garbė̃.

Herrschsucht, die, troškìmas ponawóti. didelis ponawójimo meĩlyjimas. širdis ponawójimo trókšte trókštanti; *od.* dektè deganti.

herrschsüchtig, kuřs ponawóti trókšta. labaĩ añt ponawójimo yrà. *der ist h.*, ponawóti trókšta. tàs labaĩ añt ponawójimo yrà. jìs wis nór añt kitũ ponawójimo yrà. jìs wis nór añt kitũ ponù búti; *od.* kàd wisì kitì jõ šytũ. *er hegt h. Plãne*, jìs šù šãwo mìs eĩt añt ponỹstės; *od.* jẽško ponỹstės.

herrücken, I) *tr., nach der Art in der geschieht, z. B. schiebend h.*, šẽn širšt. priśtùmti. (*sich*) *mit dem Stuhl* prisistùmti. *heranziehen*, šẽn artỹn trąkt. pritráukti. prisitráukti. — II) *s.* heranrücken.

herrufen, šẽn wadinti. *rslt.*, atwadinti.

herrühren, *wovon herkommen*, iš kõ eĩti. *z. B. diese Krankheit rührt von Erkältung her*, tà ligà atsi-eĩt iš atšalimo yrà iš atšalìmo pasidãriusi; pastójusi.

hersagen, pasakýti. *etwas auswendig* iš galwõs atsakýti; *auch:* paskaitýti. *mechanisch h.*, kã bè misliẽs (*od.* ne-mìslydams) paskaitýti.

herschaffen, kã šẽn parúpinti.

herschallen, šẽn atgarsėti. *es schallt dem Walde her*, garsas pareĩt iš girios šẽn atgarsi.

herschauen, šẽn žweĩkti (γg). *rslt.*, žiūrėti. *punct.*, žwilkterėti.

herschicken, šẽn siųsti. *rslt.*, atsiųsti.

herschieben, šẽn stùmti. *rslt.*, atstùmti.

herschiessen, 1) *Geschosse h.*, šẽn *rslt.*, atšáuti. *vgl.* schiessen. — šẽn šáudyti. — 2) *Geld zu etwas geben*, piningũ añt kõ (šẽn) dúti.

herschiffen, šiẽpimi šẽn bėkti. *rslt.*, bėkti (γg).

herschlagen, šẽn mùšti. *schlage her.* šẽn.

herschleichen, šẽn šliñkti: lįsti. *rslt.*, šliñkti. atlįsti.

herschleifen, -schleppen, šẽn wilkti. atwilkti.

herschreiben, šẽn rašýti. *rslt.*, atsi. *sich herschreiben, s.* abstammen. rühren.

herschwatzen, kã pawapėti.

hersehen, šẽn žiūrėti. *rslt.*, pažiūrėti. *her!* žiūrėk šẽn! weizdėk šẽn!

hersehnen, *sich, z. B. er sehnt sich nämlich zu kommen*, jìs geidáuja (jìs išsiilgẽs) šẽn ateĩti; šiẽ̃ion būti.

hersein, 1) *seinen Ursprung woher h., z. B. er ist von dort her*, jìs iš tẽn

Digitized by Google

s. abstammen. — 2) *woher gekommen sein*, iß kuř parẽjęs búti. *das ist nicht von weit h.*, taĩ n'iß tólo. *wo bist du her?* iß kuř tù? ař tù iß tólo? — 3) *s. v. a. sich womit beschäftigen, z. B. er ist sehr über die Bücher her*, jis labaĩ añt knỹgũ. *er war schnell darüber her, damit es bald fertig würde*, jis taĩ greĩtai nutwẽrė, jeib taĩ wéik' gatawà paſtótũ. — 4) *worüber herfallen*, añt kõ pùlti. *s.* herfallen.

reuden, ßẽn ſiūſti. *rslt.*, atſiūſti.

setzen, ßẽn ſtatýti. *rslt.*, paſtatýti. *so h., dass das Gesetzte zu sitzen kommt*, ßẽn ſodìti. *rslt.*, paſodìti. *setze dich her!* ſẽſkis čẽn!

singen, *allg.*, pagiedóti. *Volkslieder h.*, dainúti.

sollen, *s.* hermüssen.

stammen, *z. B. wir stammen von Adam her*, mẽs iß Adõmo kilę̃. *s.* abstammen.

stellen, 1) *hierher stellen*, ką̃ ßẽn ſtatýti. *rslt.*, paſtatýti. — 2) *etwas in den früheren Stand setzen, allg.*, ką̃ attaiſýti. *heilen*, gýdyti. — **Herstellung**, die, ßẽn paſtýmas. attaĩſymas. ißgýdymas: *in der Bdtg der entspr. Verba.*

stossen, ßẽn ſtùmti. ßẽn daũßti. ßẽn ſtùkti. *rslt.*, atſtùmti. atdaũßti. attreñkti. *s.* stossen.

reiten, *im Trabe herreiten*, rißcźià (*od.* ſtai) ßẽn jóti. *rslt.*, atjóti. — *uneig., schnell herlaufen*, greĩtai ßẽn bẽkti *rslt.*, atbẽkti.

reiben, ßẽn warýti. *rslt.*, atwarýti. *vor sich hertreiben*, ką̃ pirmì ſawẽs warýti; *vgl.* treiben.

reten, ßẽn źeñkti. *rslt.*, atźeñkti (*V* g).

her-, *gewöhnlich mit einem Verbum der Bewegung verbunden. Wenn dabei das her-", wie in den selteneren Fällen, die Richtung zum Orte des Redenden hin bezeichnen soll, so wird es durch das Adverb n, bei Resultativverben durch die demselben vorgesetzte Präpos.* at- *ausgedrückt, s „über" durch die absol. Präpos.* per, *zu in Resultativverben dieselbe Präpos. der Gestalt von* per- *als Bestandtheil r Zusammensetzung folgt. Hiezu s. folde Beispiele.*

herbringen, *z. B. etwas über den Fluss* (ßẽn) per ùpę gabénti. *rslt.*, pergabénti.

herfahren, *z. B. über die Brücke h.*, n) per ùpę wẽßti; waźiūti. *rslt.*, pérßti. pérwaźiūti. *vgl.* fahren.

herfliegen, *z. B. über das Dach h.*, n) per ſtógą lẽkti. *rslt.*, pérlẽkti.

herführen, ką̃ per ką̃ (ßẽn) wèſti. *rslt.*, wèſti.

hergehen, ßẽn per ką̃ eĩti. *rslt.*, péreĩti.

herhangen, *z. B. die Kirschen hangen r den Zaun herüber*, wỹßnės kãba (ßẽn) twõrą.

herkommen, *z. B. über einen Fluss h.*, n) per ùpę eĩti. *rslt.*, péreĩti. *komm zu uns über die Grenze h.*, eĩkß (*od.* ateĩk ßẽn; péreĩk ßẽn) pàs mùs per rubẽźių.

herüberlaufen, (ßẽn) per ką̃ bẽkti (*V* g). *rslt.*, pérbẽkti.

herüberlocken, *z. B. über die Grenze h.*, ką̃ (ßẽn) per rubẽźių wilióti. *rslt.*, pérwilióti.

herübernehmen, *z. B. seine Sachen über den Fluss h.*, ſãwo dáiktus (ßẽn) per ùpę iñti; *od. lieber:* draugė̀ ſù ſawiñ gabénti. *rslt.*, pérgabénti. *rfl.*, pérſigabénti. (périñti *ist in dieser Bdtg nicht gebräuchlich.*)

herüberragen, *z. B. der Baum ragt über das Haus herüber*, mẽdis per ùtą pérteñka.

herüberschaffen, ką̃ (ßẽn) per ką̃ gabénti. *rslt.*, pérgabénti.

herüberschallen, (ßẽn) per ką̃ garſẽti. *rslt.*, pérgarſẽti.

herüberschicken, (ßẽn) per ką̃ ſiūſti. *rslt.*, pérſiūſti. *ist es nur s. v. a. herschicken*, ßẽn ſiūſti. *rslt.*, atſiūſti.

herübersteigen, (ßẽn) per ką̃ lipti. *rslt.*, pérlipti.

herübertragen, *z. B. etwas über den Graben h.*, ką̃ (ßẽn) per grãbę nèßti. *rslt.*, pérnèßti.

herübertreten, *z. B. über die Schwelle h.*, (ßẽn) per ſleñkſtį źeñkti (*V* g). *rslt.*, pérźeñkti.

herüberwerfen, *z. B. ein Steinchen über das Dach h.*, akmenáitį (ßẽn) per ſtógą mèſti. *rslt.*, pérmèſti.

herüberziehen, I) *tr., z. B. einen Wagen über die Brücke h.*, weźimą (ßẽn) per tiltą tráukti. *rslt.*, pértráukti. — II) *intr., z. B. das Heer zog über die Grenze herüber*, waĩſkas (ßẽn) per rubẽźių pértráukė; pérėjo; pérmaßiėrãwo.

herum, um ... herum, *Adv.*, 1) *von dem Raum, ringsherum*, apliñkui, *z. B. es lag da Alles h.*, cźià wiſlãb apliñkui gulẽjo. *das geht im Kreise h.*, taĩ eĩt (į rinkę; *od.* į ruñdą) apliñkui. *verbunden mit der Präpos. „um", z. B. sie standen Alle um mich herum*, jiẽ wiſi apliñk manę̀ ſtowẽjo. *die Dörfer um Tilsit herum*, kiėmaĩ apliñk Tiĩźę gùlintiėjiė. *die Gegend um Memel herum*, Klaĩpėdos apýgardas. tà ßalìs apliñk Klaĩpėdą. — 2) *von der Zeit, z. B. um Mittag h.*, apiẽ piėtùs. piėtũ laikè. *um 8 Uhr h.*, apiẽ ziẽgoriaus aßtũnis. *od. lieber:* añt ziẽgoriaus kokiũ aßtůniũ. — *In zusammengesetzten Verben wird „herum-", wenn es mit „umher" gleichbedeutend ist, durch das Adverb* apliñk *ausgedrückt; bedeutet es aber „rings herum" oder eine Kreisbewegung um etwas herum, so steht bei dem Subst. (od. Pronom.) die Präpos.* apliñk *mit dem Acc., wo dann bei resultativer Ausdrucksweise noch oft die Präp.* ap- *mit dem Verbum verbunden wird. Beispiele hiezu s. im Folgenden.*

Digitized by Google

herumbalgen, *sich mit Jmdm* ſù kům (apliñkui) iñtis.

herumbauen, *z. B. die Stadt um einen Teich h.*, miẽſtą apliñk ẽžerą budawóti. *rslt.*, ap-, pabudawóti.

herumbeissen, *sich, z. B. die Hunde beissen sich herum*, ßùnys piáujas (apliñkui).

herumbellen, apliñkui bėgiódams lóti.

herumbeugen, -biegen, 1) *in einem Kreise h., z. B. ein Band um einen Einer h.*, lañką apliñk kibìrą leñkti. *rslt.*, apleñkti. — 2) *rückwärts beugen*, atgãl leñkti. *rslt.*, atleñkti. *sich h.*, atſileñkti. — 3) *um einen die Bewegung in gerader Linie hindernden Gegenstand, z. B. um ein Haus, um einen Berg etwa fahrend, reitend h.*, apliñk bùtą, apliñk kálną ſùkti (*wenden*). *rslt.*, apſùkti. *beim Gehen (zu Fusse) um etwas h.*, apliñk kã eĩti; ſùktis. *rslt.*, apeĩti. *um eine Pfütze h.*, klãną ap- (*od.* apſi-) leñkti.

herumbewegen, 1) *im Kreise bewegen*, kã ſùkti. *rslt.*, apſùkti. *sich h.*, a) *um sich selbst h., d. h. drehen*, ſùktis. *rslt.*, apſiſùkti. — b) *etwas um etwas h.*, kã apliñk kã ſùkti. *doch lieber nach der Art der Bewegung, z. B. etwas schiebend, ziehend h.*, kã apliñk kã ſtùmti, tráukti. *die Erde bewegt sich um die Sonne herum*, žẽmė ſùkas (*dreht sich; běga, läuft; geht*) apliñk ſáulę. *rslt.*, apliſùkti. apbėkti. apeĩti. *s. v. a. umherspazieren*, apliñkui waikßtinėti. *rslt.*, paſiwaikßtinėti (*rfl.*). — 2) *etwas rückwärts wenden*, kã atgãl ſùkti; kreĩpti; *selt.:* grẽßti (*V ź*). *rslt.*, ap-, atſùkti. ap-, atkreĩpti. (ap-, atgrẽßti *sagt man nicht.*) *sich h.*, apliſùkti. atſikreĩpti. atſigrẽßti.

herumbinden, kã apliñk kã rìßti. *rslt.*, aprìßti. *s. v. a. anbinden, festbinden*, prirìßti.

herumblättern, *z. B. in einem Buche*, knỹgoſe lapùs ßẽn iř tẽn wartýti; ſklaidýti.

herumblicken, *hin u. her blicken*, apliñkui žwalgýtis. *rückwärts blicken*, atgãl žweĩkti (*V g*).

herumbringen, 1) *Jmdn auf eine andere Ansicht bringen*, kã añt kitõs miſliẽs kreĩpti. *rslt.*, nukreĩpti; pérkalbėti. *od. lieber:* kám kitą mìſlį pridůti. — 2) *Jmdn in bösen Leumund bringen*, kã (piktaĩ) apſkélpti (*V b*). kám pìktą paſkálbą padarýti. kã ĩ pìktą paſkálbą įwèſti.

herumdrehen, 1) *rings herum drehen*, kã apliñkui ſùkti. *rslt.*, apſùkti. *eine Mühle, einen Wagen h.*, malũną, wežìmą apſùkti. *frq. u. demin., vielfach hin u. her drehen*, ſukinėti. *sich h.*, ſùktis. *rslt.*, apſiſùkti. *die Erde dreht sich h.*, žẽmė ſùkas. *der Himmel hat sich herumgedreht*, dangùs apſiſùkęs. — 2) *nach der einen od. der andern Seite hin d.*, ſùkti. kreĩpti. *frq., vielfach hin u. her drehen, wenden*, ſukinėti. kraipýti. *sich hin u. her drehend umhertummeln*, ſukinėtis. — 3) *rückwärts drehen*, atgaĩ ſùkti; grẽßti (*V ź*). *er drehte sich herum u. sprach*, jis apliſùkęs (*od.* atſigrẽžęs) ſãkė. — **Herumdrehen**, das. ſukìmas. ap-, apliſukìmas. ſukinėjimas. kreipìmas. kraĩpymas. grẽžimas. atſigrẽžimas: *in der Bdtg der entspr. Verba. das H. der Sterne*, žwaigždžiũ bėgis, io.

herumfahren, I) *tr., mit einem Fuhrwerk etwas im Kreise h.*, kã apliñkui wèßti (*V z*). *rslt.*, apwèßti. *etwas umherfahren, z. B. Fische durch die Dörfer, auf dem Lande h.*, žuwiũ peř kiėmùs, añt laukũ apliñkui wažinėti (*frq.*). — II) *intr., mit einem Fuhrwerk im Kreise h.*, apliñkui wažiúoti. *rslt.*, apwažiúoti. *umher od. hin u. her fahren, frq.*, apliñkui wažinėti; *auch:* wažinėtis. *mit einem Schiff umher fahren*, ſù ßiẽpini apliñkui bėgióti. — *uneig., mit den Augen h.*, apliñkui žwalgýtis. *auch:* akis apliñkui kraipýti. *mehr tadelnd:* apliñkui dairýtis. *mit den Händen h., in vehementer, ungeregelter Bewegung, Gesticulation*, ſù rañkomis maßtėgóti. *mit den Händen greifend umherfahren*, apliñkui graibýti. *vgl.* fahren.

herumflattern, *hin u. her flattern*, apliñkui ſpleznóti. apliñkui ſplezdénti. (*flatternd umher fliegen*, apliñkui lakióti. *um etwas flatternd herumfliegen*, ſplezdėndams (*od* ſpleznódams) apliñk kã lėkti. *rslt.*, kã aplekti. *im Kreise fliegen*, ĩ rinkę lėkti.

herumfliegen, *umherfliegen. frq.*, (apliñkui) lakióti; *auch:* lakſtýti. *schnell wie Pfeile, Kugeln h.*, apliñkui ßáudyti. *in bogenförmigen Bewegungen umherfliegen*, lakſtydams apliñkui ſkraidýti. *im Kreise h.*, ĩ rinkę lėkti. *frq.*, lakióti. *um etwas h.*, apliñk kã lėkti. *rslt.*, kã aplėkti.

herumfliessen, 1) *im Kreise h.*, ĩ rinkę bėkti; tekėti. — 2) *um etwas h.*, apliñk kã bėkti; tekėti. *rslt.*, kã apbėkti. aptekėti. *hin u. her fliessen*, ßẽn iř tẽn bėkti; tekėti.

herumfragen, *im Kreise h.*, apliñkui klaußti *frq.*, klaußinėti. *hin u. her fragen*, apliñkui klaußinėti.

herumfühlen, *s.* herumtappen, herumtasten.

herumführen, 1) *eig., z. B. Jmdn im Kreise an der Hand) h.*, kã apliñkui (*od.* ĩ rinkę) wèßti. *um Jmdn h.*, apliñk kã wèßti. *rslt.*, apwèßti. *hin u. her führen*, apliñkui (*od.* ßẽn iř tẽn) wadžióti. — 2) *uneig., z. B. einen Zaun um einen Garten h.*, twõra apliñk daŕžą twérti; *selt.:* tráukti. *einen Graben um die Stadt h.*, grãbę apliñk miẽſtą kąſti; *auch:* tráukti.

Herumführer, der, kuřs apliñkui wadžioja. wadžiótojis.

herumgaffen, apliñkui dairýtis.

herumgeben, *etwas im Kreise geben*, kã apliñkui důti. *frq.*, dawinėti. *s. v. a. vertheilen*, išdalýti.

Digitized by Google

rumgehen, 1) *eig., von Personen und Thieren im Kreise gehen*, apliñkui (*od.* ǐ rinkę) eĩti. *um etwas h.*, apliñk kã eĩti. *rslt.*, apeĩti. *umher gehen*, apliñkui eĩti. *demin. u. frq.*, apliñkui waikßtinėti. *er geht bei den Freunden herum*, jìs lañkos pri ẽ tẽliũ (*macht bei ihnen Besuche*). *in den Häusern h.*, peř butùs apliñkui eĩti. *in der Welt h.*, peř ſwiẽtą apliñkui eĩti. *zur Erholung h.*, apliñkui paliaikßtinėti. *er geht frei herum*, jis eĩt ſãlnas apliñkui. *s. v. a. umgehen, ausweichen*, *z. B. um eine Pfütze h.*, klãną apliñkti. *frq.*, apſilankſtýti. *so ausweichend* apýlankoms eĩti. — 2) *uneig., umgehen, um eine Sache mit Worten h.*, ſãkėdams kã apſileñkti. *das Glas geht herum*, ſtiklas eĩt apliñkui. *lass das Glas* léiſk ſtiklą apliñkui. *eine Krankheit geht herum*, ligà ſùkas taŕp źmoniũ. *die Sache geht mir im Kopfe herum*, mán dalýkas galvojè ſùkas. — **Herumgehen**, das, apliñkui ėjìmas. apėjìmas. ap-, ſukimas: *in der Bdtg der entspr. Verba. beim H.*, apliñkui eĩdams. apliñkui ſant.

giessen, *um etwas*, apliñk kã liẽti. láiſtyti. *hin u. her giessen*, ßẽn iř tẽn apliñkui) láiſtyti.

graben, *um etwas*, apliñk kã kàſti. kã apkàſti. *frq. u. demin.*, apkaſinėti. *graben*, apliñkui kaſinėti.

reifen, apliñkui graibýti; graipſtýti. grabinėti.

hangen, apliñkui kabėti. apliñkui ký- *herumhangende* (*nicht geflochtene*) ure, palaidì plaukaĩ.

hängen, *etwas im Kreise hängen*, kã inkę (*od.* apliñkui) kabinti. *rslt.*, pakai. *frq. u. demin.*, pakabinėti. *hin u. hängen*, ßẽn iř tẽn (*od.* apliñkui) kati. *rslt.*, pakabinėti.

hauen, *ringsum hauen*, apliñkui kiřſti. *hacken*, kapóti. *sich mit Jmdm h.*, ſùmi mùßtis; kiřſtis.

hetzen, *hetzend herumjagen*, *z. B.* *n Hund h.*, ßùnį ſiùmdydams apliñkui ióti. *einen Hasen h.*, zuĩkį wajóti. ſù iù apliñkui wajótis. — *uneig., einen her h.*, taŕną apliñkui guinióti.

horchen, *z. B. horche herum, was die te darüber sagen*, eĩk (apliñkui) iř ýkis (*höre nach; ſidabók, merke dir*; yk, *forsche nach*) kã źmónės apiẽ tã ka ſãko.

hüpfen, apliñkui ßokinėti.

irren, apliñkui klydinėti. apliñkui lžioti.

jagen, I) *tr., schnell im Kreise treiz. B. ein Pferd h.*, árklį apliñkui (ǐ ę; ǐ ruñdą) gùiti. *sprengen*, ßankìnti. *u. her jagen*, apliñkui guinióti. *langumher treiben*, apliñkui warýti; *frq.*, nėti. — II) *intr., schnell im Kreise reiten, fahren*, apliñkui (*od.* ǐ rinkę) laidìnti; ßankìnti. *umher Jagd treiben*, apliñkui medźiũti.

herumklettern, apliñkui lipinėti; láipioti.

herumkommen, *eig., nach der Weise in der es geschieht, z. B. gehend um etwas kommen*, apliñk kã apeĩti. *reitend h.*, apjóti. *fahrend h.*, apvažiũti. *zu Allen gelangen, z. B. ich bin noch nicht zu Allen herumgekommen*, àß dár nè pàs wiſus parėjaũ. *allenthalben h.*, wiſuř aptèkti. *ich bin schon in ganz Littauen herumgekommen*, àß jaũ (peř) wiſą Liẽtuwą pérėjaũ; pérkeliawaũ. àß jaũ wiſõj Liẽtuwõj eſù bùwęs. *s. v. a. fertig werden, z. B. ich bin mit meiner Arbeit noch nicht herumgekommen*, àß ſãwo dárbus dár n'atlikaũ. àß ſù ſãwo darbaĩs dár ne-gãtaws. *ich kann mit meinen Arbeiten nicht h., sie nicht bewältigen*, àß ſãwo dárbus ne-galiù aptèkti; apwalióti. *ausweichen, um eine Pfütze h.*, apliñk klãną apeĩti. klãną apſileñkti. *vgl.* ausweichen. *bekannt werden, z. B. die Sache ist herumgekommen*, tàs dalýkas yrà wiſuř žìnomas paſtójęs. *das Gerücht ist in ganz Littauen herumgekommen*, tà paſkálba yrà peř wiſą Liẽtuwą pérėjuſi; ißſkélpta (√b).

herumkreuzen, *z. B. von einem Schiffe*, kryžiù kryžiẽis apliñkui bėgióti.

herumkriechen, *im Kreise h.*, apliñkui lįſti. *frq., umher kriechen*, apliñkui lándžioti.

herumlagern, *sich um etwas niederlegen*, apliñk kã guĩtis; *auch:* guldýtis. *rslt.*, atſiguĩti. *sich um eine Stadt h., sie belagern*, miẽſtą apguĩti.

herumlaufen, *im Kreise h.*, apliñkui (*od.* ǐ rinkę; ǐ ruñdą) bėkti (√g). *um etwas h.*, apliñk kã bėkti. *rslt.*, kã apbėkti. *hin u. her laufen*, apliñkui (*od.* ßẽn iř tẽn) bėgióti. *demin.*, bėginėti. *zieml. vralt.:* tekinėti. — *uneig., vom Wasser, um etwas h.*, apliñk kã bėkti; tekėti. *rslt.*, kã apbėkti. aptekėti. *die Sonne läuft um den Himmel herum*, ſáulė bėga (*selt.:* tẽka) apliñk dañgų. *die Erde läuft um die Sonne herum*, źẽmė bėga (*auch:* ſùkas, *dreht sich*) apliñk ſáulę. — **Herumlaufen**, das, apliñkui bėgìmas. apbėgìmas. apbėginėjimas. aptekėjimas. tekinėjimas: *in der Bdtg der entspr. Verba.*

Herumläufer, der, bėgìkas. *vralt.:* tekũnas. *gew.:* kuřs apliñkui bėgiója. *Laufbursche*, pagunìkis, io. *Landstreicher*, walkũnas.

herumlegen, *rings h.*, kã apliñkui dėti. *um etwas, z. B. Holz um den Topf h.*, málkos apliñk pũdą dėti. *rslt.*, pũdą (ſù) málka apdėti; apkráuti. *hin u. her legen*, ßẽn iř tẽn dėti. *rslt.*, padėti. *verächtl.:* dėdlióti. *etwas so legen, dass es lang zu liegen kommt, z. B. Baumstämme, Stangen h.*, medźiùs, kártis apliñkui guldýti. *rslt.*, paguldýti. *lege die Baumstämme um den Teich herum*, paguldýk medźiùs apliñk

Digitized by Google

žźerą. — *uneig., von Militärbesatzungen, z. B. Soldaten in die Städte h.*, zialniẽriû apliñkui į miẽstùs guldýti. *rslt.*, įguldýti. *sich um eine Stadt h., sie belagern*, miẽstą apguĩti.

herumlenken, *wenden, z. B. beim Reiten, Fahren (die Pferde) h.*, jódams, važiúodams ſùkti. *meistens rslt.*, apſùkti. *zur Seite h.*, į šãlį ſùkti. *sich h.*, ſùktis. kreĩptis. *rslt.*, apſiſùkti. apſikreĩpti. atſigrẽžti (√ ź).

herumliegen, *im Kreise od. auch umher liegen*, apliñkui gulẽti. *die Soldaten liegen in den Städten herum*, zialniẽriai gùl' apliñkui miẽstůse. *die herumliegenden Städte*, apliñkui gùlintiẽjiė miẽstai. *die herumliegende Gegend*, apýgardas.

herummachen, *unbestimmt was u. wie etwas um etwas machen*, kã apliñk kã apanũti. *od. lieber:* kã apliñk kã padarýti. *meistens nach der Art des Machens, z. B. einen Zaun um den Garten h.*, twõrą apliñk dařžą padarýti. *od.* dařžą tworà aptvérti.

herummarschiren, *im Kreise od. hin u. her marschiren*, apliñkui maßiẽrũti; tráukti.

herumnagen, *etwas benagen*, kã apẽſti. apgriáušti. apknebinẽti.

herumnähen, *ringsum nähen*, apliñkui ſiúti; *demin.*, ſiuwinẽti. *etwas benähen*, kã apſiúti. *demin.*, apſiuwinẽti.

herumnehmen, *eine Einhüllung h., z. B. einen Mantel, ein Tuch h.*, ſkreĩſtę, ſkẽpetą apſiſiaũſti. *einen Strick um einen Pack h.*, wiřwę apliñk pãką apiñti. — *uneig., Jmdn h., d. i. ausschelten*, kã išbárti. iškolioti. ſukraũpti. *auch:* ſuwarźýti.

herumpflanzen, *im Kreise od. hin u. her pflanzen, z. B. Bäume um den Teich h.*, mẽdžiu apliñk žźerą ſodinti. *rslt.*, apſodinti. *auch:* žźerą mẽdžiais apſodinti.

herumprügeln, *sich mit Jmdm*, ſù kùmì (apliñkui) mùßtis. *oft mit Hinzufügung von* pèßtis (*sich an den Haaren herumzerren*). *sie prügeln sich herum*, jiẽ mùßas, pẽßas.

herumrathen, ßẽn iř tẽn mį̃ti.

herumreichen, apliñkui dũti. *s.* herumgeben.

herumreisen, *ringsum od. hin u. her reisen*, apliñkui keliáuti. *um etwas h.*, apliñk kã keliáuti. *rslt.*, kã apkeliáuti. *in den Städten h.*, peř miẽstùs apliñkui keliáuti. *rslt.*, miẽstùs apkeliáuti. *ich bin in der Welt viel herumgereist*, àš ſwiẽte daũg eſù apliñkui keliãwęs; keliáudams toli aptẽkęs.

herumreissen, *hin u. her reissen*, ßẽn iř tẽn plẽßti. *frq.*, plẽßyti. *herumzerren*, tą̃ſýti. *sich herumreissen um etwas einander zu entreissen*, dẽl' kõ (*auch:* kã) warźýtis. *s. v. a. niederreissen, z. B. einen Baum h.*, mẽdį parplẽßti. *ein Haus, Mauer etc. h.*, pargriáuti.

herumreiten, *ringsum reiten*, apliñkui jóti. *rslt.*, kã apjóti. *hin u. her reiten*, apliñkui jodinẽti. *in Bogen, z. B. mit einem thigen Pferde h.*, apliñkui ſkraidýti.

herumrennen, *s.* herumlaufen.

herumrollen, I) *tr., rings h., z. B. ein Stein um einen Baum h.*, ãkmenį apli mẽdį rìſti. *rslt.*, apriſti. *hin u. her roll* apliñkui ráicźioti. — II) *rfl., sich h.*, liñkui riſtis. *frq.*, apliñkui ráicźiotis. *herumdrehen*, ſùktis. *frq.*, ſukinẽtis.

herumrücken, *nach der Art des Rück durch Drehen, Schieben, Ziehen etc.*, liñkui ſùkti, ſtùmti, tráukti. *cgl.* her *u. die betreffenden Verba.*

herumsagen, *Allen*, wiſiẽms apliñkui ſak apſakýti. *h. lassen*, apſakýdinti.

herumschicken, *Jmdn od, etwas rings h schicken*, kã apliñkui siųſti. *hin u schicken*, apliñkui ſiuntinẽti. *Briefe, h.*, grõmiatų, páſlų apliñkui išſiųſti *schicken*). *demin. u. frq.*, išſiuntinẽti.

herumschiessen, *hin u. her schiessen* liñkui ßáudyti. *sich mit Jmdm h.*, ßáudytis. *sich schnell hin u. her b* apliñkui lýg ìš pũcźkos ßókti (*spu* lẽkti (*fliegen*) etc. *vom Vogelſluge, die Schwalben schiessen herum*, k ßáudo apliñkui. krẽgždės apliñkui lýg ßáudyte ßáudydamos. *die Auge allen Seiten schiessen lassen*, a liñkui lakinti.

herumschiffen, *ringsum schiffen*, (*od.* ßiẽpimi etc.) apliñkui bẽkti (√ *eine Insel h.*, apliñk kókią ſãlą bẽkti *rslt.*, ſãlą apbẽkti. *hin u. her schiff* liñkui bėgióti; *demin.*, bėginẽti.

herumschlagen, I) *tr.*, 1) *rings schlagen*, apliñkui kã mùßti. *mit dem h.*, apliñkui kiřſti. *ein Band um eine h.*, lañką apliñk bãcźką mùßti. *rsl* mùßti. *auch:* bãcźką lankù apmù *uneig., sich den Mantel um die Sc h.*, apliñk pecźiùs apſiſiaũſti. *etwas schlagen*, atriẽſti. *frq.*, atraitýti. *Ärmel h.*, rankówes atſiriẽſti; týti. — II) *rfl., sich mit dem Fe* ſù nepriẽtelieis (apliñkui) mùßtis. *sie gen sich herum*, jiẽ mùßas.

herumschleichen, *leise tretend her* apliñkui tỹkinti. tỹkindams apliñk *kriechend h.*, apliñkui lį̃ſti; *frq.*, l *auf dem Leibe rutschend h.* (*wie die S gen*), apliñkui ſliñkti; *frq.*, ſlánkio *zur Seite, etwa an die Wand lehne herumbewegen*, apliñkui šliẽtis. *fr* ſtýtis. *sich* (*vor Ermattung*) *sch herumbewegen*, apliñkui wiřktis. *fr vom müssigen Herumtreiben gebr.*, wálkiotis.

herumschleifen, *s.* herumschlep

herumschlendern, apliñkui waikštin *will ein wenig h.*, àš nóriu mãž waikštinẽti.

Digitized by Google

herumschleppen, *etwas ringsum schleppen*, ką̃ apliñkui wiłkti. *hin u. her schleppen*, apliñkui wálkioti. *sich (kraftlos) h.*, ßēn iř tẽn wiłktis. *sich vagabondirend h.*, apliñkui wálkiotis. *Jmdn od. etwas allenthalben mit sich nehmen*, ką̃ wiſuř apliñkui draugè wiłktis.

herumschleudern, *von weichen, biegsamen, zeugartigen Dingen, z. B. ein Tuch, einen Ast h.*, ſkẽpetą, ßãką apliñkui blõkßti. *frq.*, blaßkýti. *einen Stein h.*, ãkmenį apliñkui lakìnti (*fliegen machen*).

herumschlingen, *z. B. der Hopfen schlingt sich um die Stangen herum*, apwynieł riẽczias (*od.* wyniójas) apliñk kártis. *rslt.*, apſiriẽczia. apſiwyniója. *die Arme um Jmds Nacken h.*, ką̃ kaklù apſikabìnti. *die Peitsche um den (Peitschen-) Stock h.*, botãgą apliñk bõtkotį narìnti. *rslt.*, apnarìnti.

herumschütteln, *z. B. das Wasser in einer Flasche h.*, wándenį plẽczkoje pẽrkratýti.

herumschütten, *ringsum od. hin u. her schütten*, apliñkui pìlti; krẽßti. *frq.*, pìlſtyti. *vgl.* schütten.

herumschwärmen, *von den Bienen, z. B. die Bienen schwärmen herum*, bìtys ſpẽſdamos apliñkui lakiója. — *uneig., in Haufen umher ziehen*, pulkaìs apliñkui tráuktis; eĩti. *tadelnd:* apliñkui baſtýtis; válkiotis.

herumschweifen, *umherreisen*, apliñkui keĩkti. *umherirren*, apliñkui klydinẽti; klaidžioti. *sich umhertreiben (tadelnd)*, apliñkui baſtýtis; wálkiotis. *er schweift in der ganzen Umgegend herum*, jìs bãſtos (*od.* wálkiojas) peř ßį wiſą apýgardą apliñkui. *seine Gedanken, Augen, schweifen überall herum*, jõ mìſlys, ãkys wiſuř apliñkui lakiója.

herumschwenken, apliñkui ſkriẽti; ſkradíti. *frq., schnell reitend, fliegend umher schwenken*, apliñkui ſkraidýti. *s. v. a. wenden*, ſukti.

herumschwingen, apliñkui lakìnti; blõkßti. *frq.*, blaßkýti. *vgl.* herumschleudern.

herumschwimmen, *ringsum schwimmen*, apliñkui plaũkti. *um etwas h.*, apliñk ką̃ plaũkti. *rslt.*, ką̃ (*od.* apliñk ką̃) applaũkti. *hin u. her schwimmen*, a) *willkürlich*, ßēn iř tẽn plaũkti. — b) *willenlos, auf dem (bewegten) Wasser hin u. her getrieben werden. z. B. von einem herumschwimmenden Stück Holz*, (apliñkui) plũdurti. plũdurioti.

herumsegeln, apliñkui źẽgliũti. *vgl.* herumschiffen.

herumsehen, *ringsum sehen, blicken*, apliñkui źiũrẽti. *hin u. her sehen*, źwalgýtis. apſiźiũrẽti. *rslt., z. B. sich in der Stadt h.*, miẽſtè apſiźiũrẽti. apſiźwalgýti. *zurücksehen*, atſiźweĩkti (*γg*). atſigrẽžęs źiũrẽti. — **Herumsehen**, das, apſiźiũrẽjimas. apſiźwaĩgymas. atſiźwelgimas. atſiźwilgẽjimas: *in der Bdtg der entspr. Verba.*

herumsein, 1) *um Jmdn od. um etwas sein*, apliñk ką̃ búti. *von einer Menge gesagt auch:* apſpìſti. *eine Menge Menschen ist um ihn her*, źmoniũ daugỹbė rañdas (*od.* yrà) apliñk jį̃; jį̃ tuř apſpiẽtẽ; apſpeĩtẽ; jį̃ yrà apſpìtẽ. — 2) *überall bekannt sein*, wiſuř paźíſtamas búti. — 3) *überall gekommen, gewesen sein, z. B. ich bin da überall herum*, àß jaũ cźion wiſuř bùwẽs. *überall gefahren, geritten sein*, àß jaũ wìſląb apwaźiãwẽs, apjójęs; *od. demin.*, apwaźinẽjęs; apjodinẽjęs. *herumgegangen*, apẽjęs. — 4) *von der Zeit, z. B. die Zeit, die Stunde ist herum*, cźiẽſas, ſtùndas jaũ prõ ßãlį; jaũ iß-, prabẽgẽs.

herumsenden, *s.* herumschicken.

herumsetzen, 1) *Personen so h., dass sie zu sitzen kommen, z. B. Gäste um den Tisch h.*, ſwecźiùs apliñk ſtãlą ſodíti. *rslt.*, ſtãlą ſwecźieĩs apſodíti. *sie setzten sich um den Tisch herum*, jiẽ ſẽdoſi apliñk ſtãlą. *rslt.*, jiẽ apſẽdo ſtãlą. jiẽ paſiſẽdo apliñk ſtãlą. — 2) *Pflanzen im Kreise h.*, źelmeniũ apliñkui ſodíti. *rslt.*, ſodíti. — 3) *s. v. a. stellen, z. B. Stühle um den Tisch h.*, krãſiũ apliñk ſtãlą ſtatýti. *rslt.*, paſtatýti. ſtãlą krãſėmis apſtatýti.

herumsitzen, *ringsum u. hin u. her sitzen*, apliñkui ſẽdẽti.

herumspaziren, apliñkui wáikßcźioti; waikßtinẽti. *rslt.*, paſiwaikßtinẽti.

herumspielen, apliñkui źáiſti; ßpiẽliũti.

herumsprengen, 1) *springen machen, z. B. Pferde*, árklius apliñkui ßankìnti. *reitend h.*, apliñkui ßankìnti; laidìnti. — 2) *herumspritzen, hin u. her spritzen*, apliñkui ßlakſtýti; ßlãkinti. *bei Stallup.* krãpinti.

herumspringen, *hin u. her springen*, ßēn iř tẽn ßókti. *demin.*, ßokinẽti.

herumspritzen, I) *tr., z. B. Wasser umherspritzen*, wandeñs apliñkui ßlakſtýti; ßlãkinti. *bei Stallup.* krãpinti. *mit einer Spritze h., jetzt gew.:* apliñkui ßpritſúti. *Dickflüssiges, z. B. Brei, Koth umherspritzen*, apliñkui taßkýti. *vgl.* herumsprengen. — II) *intr., vom Wasser u. anderen dünnflüssigen Dingen*, apliñkui trykßti (*in Folge Quetschung spritzen*).

herumstechen, *z. B. mit dem Degen h.*, kárdu apliñkui dùrti. *frq.*, dùrſtyti.

herumstecken, 1) *etwas um etwas ringsum durch Anstecken mittels einer Nadel befestigen*, ką̃ apliñkui ſẽkti (*γg*). *frq.*, ſakſtýti. *rslt.*, priſẽkti. priſakſtýti. — 2) *ringsum od. hin u. her etwas hineinstecken*, a) *in vorhandene Öffnungen*, ką̃ apliñkui kaißýti. *rslt.*, ɻkißti; ɻkaißýti. — b) *spitze Dinge, z. B. Nadeln, Pfähle so in etwas h., dass sie sich die Öffnungen selbst machen*, ką̃ apliñkui ɻmaigýti. *etwas hereinpflanzen*, ką̃ apliñkui ſodíti. *rslt.*, ɻſodíti.

herumstehen, 1) *ringsum stehen*, apliñkui ſtowẽti. *die Herumstehenden*, apliñkui

Digitized by Google

ſtówintiėjiė. — 2) *hin u. her stehen*, apliñkui ſtowėti. ßėn iř tėn ſtowėti.

herumstellen, I) *tr., ringsum stellen*, apliñkui ſtatýti. *rslt.*, paſtatýti. *um Jmdn stellen*, apliñk kã ſtatýti. *rslt.*, paſtatýti. — II) *rfl., sich herum stellen um etwas*, apliñk kã ſtótis. *rslt.*, paſiſtóti. *sie stellten sich rings herum*, jiė ſtójoſi (*rslt.*, paſiſtójo) apliñkui. *sich hin u. her stellen*, apliñkui (*od.* ßėn iř tėn) ſtótis.

herumstören, *s. v. a. suchend Alles aus seiner ruhigen Lage bringen*, kã pėrjėßkóti. kã jėßkódams pėrraũſti (*durchwühlen*). kã pėrkratýti (*durchschütteln*) etc.

herumstreichen, 1) *umher Striche machen*, apliñkui braũkti; *frq.*, braukýti. — 2) *umher od. ringsum schmieren*, apliñkui tėpti. *frq. u. verächtl.:* teplénti. — 3) *herumschweifen* (*tadelnd*), apliñkui wálkiotis. apliñkui baſtýtis.

Herumstreicher, der, *Vagabund*, walkũnas. wálkata.

herumstreifen, *s.* herumſchweifen.

herumstreiten, *sich mit Jmdm*, 1) *disputiren, Meinungen gegen Meinungen vertheidigen*, giñczýtis. *Jmd, der gern herumstreitet*, ginczùkas. (*Not. nicht* ginczíùkas.) — 2) *sich herumzanken*, waĩdytis. *der sich gern herumzankt*, waidiniñkas.

herumstreuen, *Körner, auch Sand-, Mehlartiges h.*, apliñkui beřti. *frq., hin u. her streuen*, apliñkui barſtýti. *Sand in der Stube h.*, ſmilczíũ ſtubõj apliñkui barſtýti. *etwas Halmartiges, z. B. Stroh, Heu h.*, ßiaudũ, ßiẽno apliñkui kreĩkti. *rslt.*, pakreĩkti. *frq.*, kraikýti. *hin u. her einen Halm fallen lassen*, draikýti. *Dünger h.*, miėßlũ krėſti. *frq.*, kratýti. *aber auch:* barſtýti.

herumtanzen, *herum hüpfen*, apliñkui ßokinėti (*demin.*). *das förmliche Tanzen heisst jedoch bei den Littauern nicht* ßokinėti, *sondern* ßókti (*springen*). *daher: h.*, apliñkui ßókti. *Doch aber: die Kinder tanzen herum*, waikáiczíei ßokinėja apliñkui.

herumtappen, *z. B. in der Finsterniss*, tamſojė apliñkui graibýti; *auch:* cziupinėti; grabinėti.

herumtasten, *s.* herumtappen.

herumtaumeln, apliñkui ſwyrinėti. *od. lieber:* ſwyrinėdams apliñkui eĩti. *taumelnd umherschweifen*, ſwyrinėdams apliñkui baſtýtis.

herumtheilen, *z. B. den Kindern die Speise*, waikáms waĩgį (apliñkui) padalýti.

herumtoben, apliñkui dũkti; durnũti; dõwytis.

herumtragen, *etwas ringsherum tragen*, kã apliñkui nėßti. *rslt.*, apnėßti. *hin u. her tragen* (*frq.*), apliñkui neßióti. *das wird im Munde der Leute herumgetragen*, taĩ taŕp žmoniũ kalbamà; ſkélbiama.

herumtreiben, I) *tr., etwas im Kreise langsam treiben*, kã apliñkui warýti. *schnell herum treiben, jagen*, apliñkui gùiti. *hin u. her treiben* (*frq.*), apliñkui warinėti; guinióti. — II) *intr., auf dem Wasser von den Wellen hin u. her getragen werden*, añt wandeñs plūdurti; plūdurioti. — III) *rfl., sich umhertreiben, vagabondiren*, (apliñkui) wálkiotis; baſtýtis.

herumtreten, 1) *um etwas h., s.* herumſtellen, ſich. — 2) *auf etwas umher treten*, añt kõ apliñkui mìndžioti. *fortgesetzt stampfend treten*, apliñkui trỹpti. — 3) *auf die andere Seite treten*, añt antrõs pùſės ſtótis; žeñkti (*g*); *auch:* minti.

herumtrinken, apliñkui gérti.

herumtummeln, *sich*, apliñkui bėgiñėti; triuſũti. *ein Pferd* (*darauf reitend*) *h.*, ſu árkliu apliñkui jodiñėti. *im Kreise od. in Bogen h.*, apliñkui ſkraidýti.

herumwälzen, *im Kreise wälzen*, kã apliñkui riſti. *frq., hin u. her wälzen*, apliñkui ráiczioti. *sich umher wälzen* (*von Pferden, Schweinen u. verächtlich auch von Menschen*), apliñkui wõliotis. *der Säufer wälzt sich im Koth*, girtùklis wõliojaſi purvýſe. *sich im Bette schlaflos h.*, pãtalůſe vemiėgódams apliñkui wartýtis.

herumwandeln, apliñkui wáikßczioti; *demin.*, waikßtiniėti. *rslt.*, paſiwaikßtiniėti. *vgl.* herumgehen.

herumwandern, *s.* herumreiſen. *jetzt auch:* apliñkui wandráuti.

herumwenden, 1) *seitlich od. in horizontaler Richtung h.*, ſùkti. *auch:* kreĩpti. *rslt.*, apſùkti. apkreĩpti. *einen Wagen, ein Pferd h.*, wežìmą, árklį apſùkti. *eine Mühle h.*, malūną apſùkti. *etwas Langgestrecktes, wohin Zeigendes od. etwas sich in einer bestimmten Richtung Bewegendes aus seiner Richtung h.*, kreĩpti. *rslt.*, ap-, nukreĩpti. *hin u. her wenden*, apliñkui (*od.* ßėn iř tėn) ſukiniėti. kraipýti. — 2) *in verticaler Richtung das Unterste nach oben h.*, weřſti. *rslt.*, apweřſti. *Flachs, ein Blatt im Buch h.*, linùs, lãpą knygoſe apweřſti; *frq.*, wartýti. *sich im Bett h.*, apſiweřſti. *frq.*, wartýtis.

herumwerfen, 1) *um etwas, ringsum werfen*, apliñk kã mėſti. *rslt.*, apmėſti. *frq., hin u. her werfen*, mėtyti. *wegen der besonderen Arten des Werfens vgl.* werfen. — 2) *sich im Bette auf die andere Seite werfen*, añt añtrojo ßóno weřſtis. *frq., sich fortgesetzt h.*, wartýtis. *ein Pferd schnell h.*, árklį apliñkui ſkradinti.

herumwickeln, -winden, *z. B. einen Faden um einen Knäuel h.*, gìją apliñk kãmolį wynióti. *rslt.*, apwynióti. uźwynióti. *Garn um den Webebaum h.*, weřpalus añt riėſtùvo riėſti. *rslt.*, uźriėſti. *der Hopfen windet sich um die Stange herum*, apwynieĩ wyniójas (*od.* riėczias) apliñk kártį. *sich hin u. her winden vor Schmerz*, raitýtis.

herumwohnen, *rings herum wohnen*, apliñkui gywénti. *sie wohnen um uns herum*, jiė apliñk mùs (apliñkui) gywėna.

Digitized by Google

rumwühlen, 1) *von Schweinen, rings herum od. umher wühlen*, apliñkui knìsti. *frq.*, knaĩsýti. — 2) *vom Maulwurf und demnächst auch von Menschen, rings umher wühlen*, apliñkui raũsti. *frq.*, rausýti. *er wühlt unter seinen Papieren herum*, jis raũsia (*frq.*, raũso) taŕp ſãwo põpiėrių. *in der Erde h.*, žẽmėje apliñkui raũsti. *im Gelde h.*, piningus maišýti.

rumzanken, *sich mit Jmdm*, ſù kùmì bãrtis. *vgl.* herumstreiten.

rumzerren, *etwas hin u. herziehen*, kã apliñkui tąſýti. ßẽn iř tẽn plẽßyti. *sie zerrten ihn bei den Haaren herum*, jiẽ jį ne plaukũ nuſitwėrę apliñkui tąſė.

rumziehen, I) *tr., rings herum od. hin u. her ziehen*, kã apliñkui tráukti. *herumschleppen*, apliñkui witkti. *frq.*, apliñkui velkioti. *herumzerren*, apliñkui tąſýti. — II) *rfl., sich herumziehen, z. B. das Heer, eine Wolke zieht sich herum*, waĩſkas, debesis apliñkui tráukias. *die Flechte (Hautkrankheit) zieht (windet) sich herum*, dervinė apliñkui riẽczias. — III) *intr., andern, z. B. er zieht durch die Dörfer herum*, jis eĩt (*od.* keliáuja) peř kiẽmùs. *eine Schauspielertruppe zieht durch die Dörfer herum*, kamẽdijañtai tráukia apliñkui peř kiẽmùs. *aus einer Wohnung in eine andere (mit dem Mobiliar) h.*, iß vienõs namũ į kitùs kráuſtytis. *herum vadiren*, apliñkui baſtýtis; wálkiotis.

er-, *meistens in Zusammensetzungen mit Verben der Bewegung, die Richtung von oben unten hin bezeichnend, durch das Adverb* žemỹn. *In resultativer Ausdrucksweise wird das betreffende Verbum mit ihm zusammengesetzt. Soll, wie es jedoch nur selten geschieht, in der Zusammensetzung „her-“ ausserdem noch die Bewegung nach dem Ort des Redenden hin ausgedrückt werden, so wird solches durch die Hinzufügung des Adverbs „ßẽn“ bezeichnet. In resultativer Ausdrucksweise jedoch wird die Bezeichnung dieser Richtung im Verbum und die dem Adverb ßẽn entsprechende Zusammensetzungspräposition nicht gebraucht. Beispiele hiezu s. im Folgenden. Vgl. übrigens hiezu die mit „ab-“, „herab-“ gebildeten Zusammensetzungen.*

unter! *elliptisch für „komm herunter!“*, ßẽn žemỹn! *kommt herunter*, eĩkßte žemỹn! *springe herunter*, lìpk žemỹn! *herunter damit!* ßalìn ſù tũm (*fort damit*)!

unterarbeiten, nuanũti. nudirpti (√b). *s.* arbeiten.

unterbauen, kã põ kũm budawóti (*darunter bauen*).

unterbeugen, -biegen, žemỹn leñkti. -, pa-, nuleñkti. *sich h., von leblosen Dingen*, žemỹn liñkti. *rslt.*, nuliñkti.

unterbewegen, *sich, nach der Art der Bewegung, vgl. daher* herunterfahren, -gehen, -steigen etc.

herunterblasen, *z. B. den Staub vom Tische h.*, dùlkes nũ ſtãlo pũſti. *rslt.*, nupũſti.

herunterblicken, žemỹn žwelkti. *rslt.*, nužwelkti. *punct.*, žemỹn žwilkterėti. *demin.*, žemỹn pažwilgėti.

herunterbrechen, *z. B. einen Ast h.*, ßãką nuláußti (√ź). *frq.*, nuláužyti. *ein Gebäude h.*, trióbą nuláußti.

herunterbringen, 1) *eig., allg.*, žemỹn gabénti. *rslt.*, nugabénti. *im Übrigen nach der Art in der es geschieht. vgl. daher* heruntertragen, herunterwerfen etc. — 2) *uneig., schwächen*, paſilpnyti. nublõginti. nugalũti. nuwárginti. *das Pferd ist ganz heruntergebracht*, arklỹs wiſái nugalũtas; nuwarýtas (*abgetrieben*). *Jmdn in seinen Vermögensumständen h.*, pawárginti.

herunterdrängen, kã žemỹn ſtùmti; ſpáuſti; briáuti. *rslt.*, nuſtùmti. nubriáuti. *sich h.*, žemỹn weßtis (√ź). *sich mit roher Gewalt h.*, žemỹn briáutis. *rslt.*, nuſibriáuti.

herunterdrücken, žemỹn ſpáuſti. *rslt.*, žemỹn nuſpáuſti.

herunterellen, žemỹn ſkùbintis. *rslt.*, nuſiſkùbinti.

herunterfahren, I) *tr., zu Wagen, Schlitten, z. B. Getreide h.*, jawũ žemỹn wèßti. *rslt.*, nuwèßti. *zu Schiffe*, žemỹn gabénti; kélti. *rslt.*, nugabénti. nukélti. — II) *intr., zu Wagen, Schlitten*, žemỹn waźiũti. *rslt.*, nuwaźiũti. *zu Schiffe*, žemỹn bẽkti (√g). *rslt.*, nubẽkti. *sonst nach der Art des Fahrens od. Sichbewegens, s. daher* herunterfliegen, -steigen, -fallen etc. *in die Grube h.*, į dùbę žemỹn lìpti (*rslt.*, nulìpti, *heruntersteigen*); léiſtis (*rslt.*, nuſiléiſti, *sich herablassen*).

herunterfallen, *z. B. vom Pferde h.*, nũ árklio pùlti. *rslt.*, nupùlti. *das Laub ist von den Bäumen herunter gefallen*, lãpai nũ mẽdžių nukritę. *vgl.* fallen.

herunterfliegen, žemỹn lẽkti. *rslt.*, nulẽkti. *h. lassen, od. machen*, nulakìnti.

herunterfliessen, žemỹn bẽkti; tekẽti. *rslt.*, nubẽkti. nutekẽti. *vgl.* fliessen.

herunterführen, *herunterleiten*, kã žemỹn wèsti. *rslt.*, nuwèsti. hinunterfahren, *s. d.*

heruntergeben, žemỹn dũti. *rslt.*, nudũti.

heruntergehen, 1) *eig., nach unten gehen*, žemỹn eĩti. *rslt.*, nueĩti. — 2) *uneig., sich loslösen, z. B. der Kalk geht von der Wand herunter*, kálkiei nũ ſiẽnos atßóka; pũla. — 3) herunterfallen, *s. d.*

herunterglessen, žemỹn liẽti. *rslt.*, nuliẽti. *vgl.* giessen.

heruntergleiten, žemỹn cźiũßti. *rslt.*, nucźiũßti (√ź). nuſlýſti. nuſpriũſti. nuſliñkti. *vgl.* gleiten.

herunterhalten, *z. B. die Hand*, rañką nuléidẽs laikýti.

herunterhandeln, *abdingen*, kã nuderẽti.

herunterhangen, žemỹn kabẽti; kýboti.

Digitized by Google

herunterhängen, nukabìnti. *tiefer hängen*, žemỹn kabìnti. *rslt.*, pakabìnti.
herunterheben, žemỹn kélti. *meistens rslt.*, nukélti.
herunterhelfen, kã nugélbėti.
herunterholen, *allg.*, žemỹn gabénti (*od. rfl.*, gabéntis). *rslt.*, nugabénti. *rfl.*, nusigabénti. *im Übrigen nach der Art des Herunterholens, vgl. daher* herunterbringen, -tragen, -führen etc.
herunterjagen, žemỹn warýti; gùiti. *rslt.*, nuwarýti. nugùiti. *vgl.* jagen.
herunterkommen, 1) *eig., allg.*, žemỹn pareĩti. *sonst auch nach der Art des Herunterkommens, vgl. daher* herunterfliegen, -steigen, -fallen etc. — 2) *sich vermindern*, pasi-, nusimãžinti. *mager werden*, nukũsti. palýsti. *arm werden*, pawařkti (√g). *ein so heruntergekommener Mensch*, pawařgėlis, io. *schwach werden*, pablõkti (√g). *sittlich h.*, pasiléisti. *ein sittlich heruntergekommener Mensch*, pasiléidėlis, io.
herunterkönnen, *allg.*, (žemỹn) nusigáuti. *im Übrigen je nach dem jedesmal zu ergänzenden Verbum; vgl. daher* heruntersteigen, herunterkommen etc. *z. B. er kann nicht vom Baum herunter*, jìs ne-gál' nữ mėdžio nusigáuti; nulìpti.
herunterkriechen, žemỹn lĩsti. *rslt.*, nulĩsti. *unter etwas kriechen*, põ kůmì lĩsti. *rslt.*, palĩsti.
herunterlangen, 1) *heruntergeben*, žemỹn dũti. *rslt.*, nudũti. — 2) herunterholen, *s. d.* — 3) *sich herunter erstrecken*, žemỹn nutèkti. *es langt herunter bis an die Knie*, taĩ nutekìka ikì kẽliũ.
herunterlassen, 1) *eig., z. B. den Vorhang h.*, ãpkabą žemỹn léisti. *rslt.*, nuléisti. *unter etwas heruntergehen lassen, z. B. das Kalb unter die Kuh h.*, werßį põ kárwe paléisti. werßiui põ kárwe paeĩti dũti. — 2) *vom Preise etwas h.*, kã nữ prekiõs nuléisti.
herunterlaufen, *herablaufen, z. B. vom Berge h.*, nữ kálno žemỹn bėkti. *rslt.*, nubėkti (√g). *unter etwas, z. B. unter das Dach h.*, põ stógu pabėkti.
herunterlocken, 1) *herablocken*, žemỹn wilióti. *rslt.*, nuwilióti. — 2) *unter etwas locken*, põ kůmì wilióti. *rslt.*, pawilióti.
heruntermachen, 1) *los- od. herabmachen, allg.*, nuanũti. *übrigens meistens nach der Art des Heruntermachens, z. B. ein Kleid h.*, kleĩda pa-, nuléisti. — 2) *tadeln*, kã peĩkti. *rslt.*, išpeĩkti. *ausschmähen, ausschelten*, kõlioti. *rslt.*, išköliotì. *ſuwarzýti.*
heruntermüssen, *nach der zu machenden Ergänzung z. B. der muss herunter, näml. steigen*, tàs tùr' žemỹn lipti. *rslt.*, nulipti.
herunternehmen, nữ kõ žemỹn imti. *rslt.*, nu-imti.
herunterreichen, *s.* herunterlangen.
herunterreissen, kã nuplėšti. *etwas Biegsames, Zeug- od. Fadenartiges h.*, nudrėkšti. *frq.*, nudraſkýti. *niederreissen*, parpl *s. v. a. ausschmähen*, kã išdarkýti. išköl *auch:* ſuwarzýti.
herunterreiten, žemỹn jóti. *rslt.*, nujó
herunterrollen, I) *tr.*, žemỹn risti. nuriĩsti. *frq.*, nuraičioti. — II) *intr.*, ži rìsti. *rslt.*, nusiriĩsti.
herunterrufen, I) *tr., Jmdn*, kã ž wadìnti. *rslt.*, nuwadìnti. *zu sich h.*, wadìnti. — II) *intr., von oben laut r* ìš aũkšto žemỹn ßaũkti.
herunterschaffen, *etwas wovon*, kã n nugabénti. *losmachen*, nuanũti. *od. der Art des Herunterschaffens.*
herunterschauen, *s.* heruntersehen
herunterschicken, žemỹn siųsti. *rslt.* siųsti.
herunterschieben, žemỹn stùmti. *rslt.* stùmti. *unter etwas schieben*, põ kùm stùmti; pakìßti.
herunterschiessen, I) *intr.*, von *schiessen*, žemỹn ßáuti. *sich auf stürzen*, añt kõ werstis. *der Habicht auf die Taube herunter*, wãnagas lỹ ßáudams nusimetė (*od.* nupũlė) laĩdžio. — II) *tr., den Vogel vom h.*, paũkßtį nữ stógo žemỹn nußáuti.
herunterschiffen, *stromab schiffen*, wiui (*od.* žemỹn) bėkti (√g). *rslt.* bėkti.
herunterschlagen, I) *tr.*, 1) *eig., einen Apfel vom Baum h.*, óbůla nữ numùßti. *od. lieber:* nukrapßtýti (*ker stochern*). — 2) *uneig., z. B. den h.*, nepriėtelius parmùßti. — II) *fallen*, pùlti. *rslt.*, parpùlti. nupùlti fallen.
herunterschleifen, 1) *mit dem Schle h.*, kã nutẽkinti. — 2) *heruntersch* žemỹn wiĩkti. *rslt.*, nuwiĩkti.
herunterschleudern, žemỹn smõkti blõkßti. *rslt.*, nublõkßti. nusmõkt lakìnti.
herunterschlingen, kã nurýti.
herunterschlüpfen, žemỹn sliũkti; c smùkti. *rslt.*, nusliũkti. nuczĩũßti. nu *vgl.* schlüpfen.
herunterschütten, nupìlti. nukrėšti. *s.* ten.
herunterschwimmen, žemỹn plaũkti. nuplaũkti. *unter etwas h.*, põ kù plaũkti.
herunterstehen, žemỹn žiurėti. žemỹn (√g). *rslt.*, žemỹn pažiurėti; nuž *demin.*, pažwilgėti.
heruntersenden, *s.* herunterschi
heruntersetzen, žemỹn statýti; sodìti nustatýti. nu-, pasodìti. *vgl.* setzen *Last h., absetzen*, nãßtą padėti. *sich hinsetzen*, žemỹn sẽstis. *rslt.*, pasė *etwas im Werthe h., z. B. das G* piningũ werczią pamãžinti. *Jmdn Worten*, kã išpeĩkti. *verachten*, pa niėkinti. *sich h.*, į paniėkinimą p

Digitized by Google

unter etwas h., põ kůmì paſtatýti. *vgl.* ſetzen.

herunterſinken, *im Wasser, Sumpf*, žemỹn griműſti. *rslt.*, nugriműſti. *sich schwebend senken, z. B. die Feder wird h.*, plùnkſna nuſiléis. *vgl.* ſinken.

herunterſprengen, I) *tr.*, 1) *Jmdn od. etwas herab springen machen, z. B. ein Pferd von einer Höhe h.*, árklį nů aukßtumõs nußankìnti. — 2) *herabplatzen machen, z. B. ein Stück Felsen h.*, ůlõs ſtùkį nuplaißìnti. — 3) *Flüssigkeiten etwa mit einem Wedel h.*, žemỹn ßlakſtýti; ßlãkinti; *bei Stallup.:* krãpinti. — II) *intr., mit einem Pferde schnell herunter reiten*, ſù árkliu žemỹn ßankìnti; laidìnti. *rslt.*, nußankìnti; nulaidìnti.

herunterſpringen, *herabspringen*, žemỹn ßókti. *rslt.*, nußókti. *unter etwas springen*, põ kùm paßókti. *zwischenspringen*, ţ tárpą ßókti.

herunterſpritzen, I) *tr., z. B. Wasser h.*, wandeñs žemỹn ßlakſtýti. *mit einer Spritze*, ßpriciůti. — II) *intr.*, nutrýkßti.

herunterſteigen, žemỹn lìpti; *selt.:* kópti. *rslt.*, nulìpti. nukópti. *sich herablassen, z. B. der Vogel steigt herunter*, paũkßtis léidžias žemỹn.

herunterſtellen, žemỹn ſtatýti. *vgl.* herabſetzen. *unter etwas stellen*, põ kůmì ſtatýti. *rslt.*, paſtatýti.

herunterſtimmen, *s.* herabſtimmen.

herunterſtoſſen, *herabstossen*, žemỹn ſtùmti. *rslt.*, nuſtùmti. *unter etwas stossen*, põ kůmì paſtùmti. *vgl.* ſtoſſen.

herunterſtürzen, I) *intr., herabstürzen*, žemỹn wiřſti. *rslt.*, nuwiřſti. *unter etwas stürzen*, põ kůmì wiřſti. — II) *tr.*, kã žemỹn weřſti. *rslt.*, nuweřſti. *unter etwas h.*, põ kůmì weřſti. *rslt.*, paweřſti.

herunterträufeln, žemỹn laßčti; warwčti. *rslt.*, nulaßčti. nuwarwčti. *s.* träufeln.

heruntertragen, *herabtragen*, žemỹn nèßti. *rslt.*, nunèßti. *unter etwas tragen*, põ kůmì panèßti.

heruntertreiben, 1) *herabtreiben*, žemỹn warýti; gùiti. *rslt.*, nuwarýti. nugùiti. *vgl.* treiben. — 2) *unter etwas treiben*, põ kůmì warýti; gùiti. *rslt.*, pawarýti. pagùiti.

heruntertreten, 1) *herabtreten*, žemỹn žeñkti (ỹg). *rslt.*, nužeñkti. — 2) *unter etwas treten*, põ kůmì žeñkti; eĩti. *rslt.*, paeĩti. *unter's Dach h.*, põ ſtógu paeĩti.

herunterwachſen, žemỹn áukti.

herunterwälzen, 1) *herabwälzen*, žemỹn riſti. *rslt.*, nuriſti. — 2) *unter etwas wälzen*, põ kůmì riſti. *rslt.*, pariſti.

herunterwärts, žemỹn. žemỹn-linkai.

herunterwerfen, 1) *herabwerfen*, žemỹn mèßti; mčtyti; blõkßti; ſmõkti (ỹg). *rslt.*, numèßti. nublõkßti. nuſmõkti. *vgl.* werfen. — 2) *unter etwas werfen*, põ kůmì mèßti; blõkßti; ſmõkti. *rslt.*, pamèßti. nublõkßti. paſmõkti.

herunterwinden, *herabwinden*, nuwindůti. ſù windù nuléiſti.

herunterwickeln, nuwynióti.

herunterwiſchen, *abwischen*, nußlůſtyti.

herunterzerren, kã žemỹn plčßti. *rslt.*, nuplčßti.

herunterziehen, I) *tr.*, 1) *herabziehen*, žemỹn tráukti. *rslt.*, nutráukti. nuwiřkti (*schleppen*). — 2) *unter etwas ziehen*, põ kůmì tráukti. wiřkti. *rslt.*, patráukti. pawiřkti. — II) *intr., herabgehen*, žemỹn tráukti; *von leblosen Dingen, z. B. der Wald zieht sich den Berg hinunter*, gìria tráukias žemỹn nů kálno. *mit Mobiliar von oben nach unten ziehen*, žemỹn kráuſtytis. *rslt.*, nuſikráuſtyti. *vgl.* ziehen.

hervor-, *in Verbalzusammensetzungen, meistens in der Bdtg von „heraus-“ s. d. Demnach wird „hervor“ meistens durch das Adverb* laũkan (*auch:* laũku), *in resultativen Ausdrücken durch* iß-wiedergegeben, *wobei die dem „her“ eigentlich inhärirende Bdtg der Richtung der Bewegung nach dem Ort des Redenden hin meistens unberücksichtigt bleibt. Wenn „hervor-“ mit „hindurch“ verwechselt werden kann, z. B. aus den (od. durch die) Wolken hervorleuchten, so steht in den resultativen Verben* pčr- *od.* pra- *statt* iß-. *s. die nachstehenden Beispiele.*

hervor! *elliptisch für: komm (aus dem Innern, aus der Menge) hervor,* eĩkß laũkan. *komm aus dem Hintergrunde hervor!* eĩkß ţ prýßaką.

hervorarbeiten, *sich*, ißſi-anůti. *sich mit Mühe h.*, ißſigáuti. *er hat sich glücklich hervorgearbeitet*, jìs palaimìngai ißſigãwo.

hervorblicken, 1) *hervorschimmern*, laũkan žibčti. *das Licht blickt durch die Bäume hervor, od. hindurch*, ßwiėſà žiba (*od.* ßwiečzia) põ medžiùs. — 2) *hervorsehen, z. B. der Löwe blickte unter dem Gesträuch hervor*, liũto ãkys blizgėjo ìß põ krúmu.

hervorblitzen, *z. B. die Augen blitzten ihm hinter dem Laube hervor*, ãkys jám põ lapùs (laũkan) žibėjo. *schnell wie ein Blitz aufleuchten (punct.)*, žìpterėti. žýpterėti.

hervorblühen, *aufblühen*, prażýſti.

hervorbrechen, *z. B. das Wasser brach aus der Schleuse hervor*, wandů ìß ßliùižės (wirſtė) ißwiřto. *drang hervor*, ißſiweržė. *die Masse brach aus den Thoren hervor*, daugỹbė ìß wařtų wirſtė ißwiřto; twìnte ißtwino. *gewaltsam h., vom Wasser, von einzelnen Menschen u. Mengen*, ißſiweßti. *das Licht bricht hervor*, ßwiėſà ißſiweřžia. *die Thränen brechen hervor*, ãßaros weřžias laũkan. *die Blätter, Blüthen brechen hervor*, lãpai, žiėdaĩ weřžias laũkan; ſprókſta (ỹg). — **Hervorbrechen**, das, ißſiweržìmas. ißwirtìmas. ißtwinìmas. ißſprogimas: *in der Bdtg der entspr. Verba.*

Digitized by Google

hervorbringen, 1) *herausbringen, aus dem Verborgenen h.*, kã̀ ĩ ßwiẽſą ſtatýti. kã̀ ißréikßti. *mühsam herausbekommen*, ißgáuti. *z. B. er konnte die Hand nicht h.*, jìs ne-galẽjo rañką ißgáuti. *keinen Ton h.*, neĩ jókio baĩſo iß kãklo ißgáuti. *er konnte kein Wort h.*, jìs ne-galẽjo neĩ žõdį paſakýti. *Beweise wofür h.*, kã̀ ißródyti. — 2) *erzeugen, z. B. das Land bringt Getreide hervor*, žẽmė jawũ nẽßa; *od.* ißdũda. *Gott hat die Welt aus Nichts hervorgebracht*, Põns Diẽws ſwiẽtą iß niẽko ſutwẽrė; padãrė. *dies Wetter bringt Krankheiten hervor*, tàs óras ligũ padãro; ißprówyja. *die Wärme bringt Gras hervor*, ßilumà augìna ((*od.* wãro) žõlę; dũd žõlei áukti (√g). — **Hervorbringung**, die, iß-reißkìmas. ißgawìmas. ißdawìmas. padãrymas. ißprówyjimas. ſutwẽrimas: *in der Bdtg der entspr. Verba.*

hervorbrudeln, garũti (*dampfen*). garaĩs laũkan wiřſti (*in Dämpfen hervorbrechen*). *da brudelt es mächtig hervor*, czión garaĩ ſmařkiei laũkan wiřſta; mùßas. kunkulũti. kuñkulus weřſti. kunkulaĩs laũkan wiřſti (*hervorsprudeln*).

hervordrängen, kã̀ laũkan warýti; ſpáuſti; ſtùmti. *rslt.*, iß-, pẽrwarýti. iß-, praſpáuſti. *vgl.* drängen. *sich h. aus einer Menge, aus dem Innern*, laũkan (*od.* ĩ prýßaki) weřßtis. *rslt.*, ißſiweřßti. *durch etwas h.*, pra-, pẽrſiweřßti. *geschieht's mit roher Gewalt*, iß-, pra-, pẽrſibriáuti. — **Hervordrängen**, das, iß-, pẽrwãrymas. iß-, praſpąudimas. ißſi-, praſi-, pẽrſiwerzìmas. ißſi-, pẽrſibriówimas: *in der Bdtg der entspr. Verba.*

hervordringen, *woraus h.*, ìß kõ laũkan weřßtis. *wodurch h.*, peř kã̀ weřßtis. *nach vorn dringen*, ĩ prýßaki weřßtis. *rslt.*, ißſi-, pẽrſi-, praſiweřßti. *mit Anwendung von roher Gewalt h.*, ißſi-, pẽrſi-, praſibriáuti. — **Hervordringen**, das, ißſi-, pẽrſi-, praſiwerzìmas. ißſi-, pẽrſi-, praſibriówimas: *in der Bdtg der entspr. Verba.*

hervoreilen, laũkan ſkùbintis. *rslt.*, ißſi-, pẽrſiſkùbinti. *vgl.* hervor-. — **Hervoreilen**, das, ißſi-, pẽrſi-, praſiſkùbinimas.

hervorfahren, I) *tr.*, ißwèßti. — II) *intr.*, ißwažiúoti. *vgl.* hervor- *u.* fahren.

hervorfliegen, laũkan (*od.* ĩ prýßaki) lẽkti. *rslt.*, iß-, pẽr-, pralẽkti. *vgl.* hervor- *u.* fliegen. — **Hervorfliegen**, das, iß-, pẽr-, pralėkìmas.

hervorfliessen, laũkan (*od.* ĩ prýßaki) bẽkti (√g); tekẽti. *rslt.*, iß-, pẽr-, prabėgìmas.

hervorführen, kã̀ laũkan (*od.* ĩ prýßaki) wèſti. *rslt.*, iß-, pẽr-, prawèſti. *vgl.* hervor- *u.* führen.

hervorgehen, laũkan (*od.* ĩ prýßaki) eĩti. *rslt.*, iß-, pẽr-, praeĩti. — *uneig., folgen, sich ergeben, z. B. daraus geht hervor*, ìß tõ regimà (*ist ersichtlich*). *auch:* ìß tõ ſẽkas. — **Hervorgehen**, das, iß-, pẽr-, praėjìmas.

hervorglänzen, ìß kõ (laũkan) ßwiẽſti; ž bẽti; ſpindẽti.

hervorgrünen, *grünend hervorwachsen*, kõ žaliũdams žélti. *rslt.*, ißžélti. *grün h. vorschimmern, z. B. zwischen den Zweig hindurch*, prõ ßakutès žaliũti.

hervorgucken, *s.* hervorsehen.

hervorhangen, laũkan (*od.* ĩ prýßaki) kab *vgl.* hervor-.

hervorhängen, laukè (*od.* ĩ prýßaki) p bìnti. *vgl.* hervor-.

hervorheben, kã̀ laũkan (*od.* ĩ prýßaki) k *rslt.*, ißkélti. *etwas in der Rede h.*, bẽdams kã̀ ypacziei priwèlti; añt kõ cziei nuródyti. *etwas rühmend h.*, cziei pagìrti; *stärker:* ißgìrti. — **Hervorheben**, das, ißkẽlimas. pa-, ißgýrimas *in der Bdtg der entspr. Verba.*

hervorhelfen, *Jmdm*, kã̀ laũkan (*od.* ĩ ßaki) gélbėti. *rslt.*, kã̀ iß- *od.* pẽr *vgl.* hervor- *u.* helfen.

hervorholen, laũkan ißimti. ĩ prý wèlti. *vgl.* hervor- *u.* holen.

hervorjagen, laũkan (*od.* ĩ prýßaki) gùiti. *rslt.*, iß-, pra-, pẽrwaryti. pra-, pẽrgùiti. *vgl.* hervor- *u.* ja

hervorkeimen, ißdýkti (√g). — **keimen**, das, ißdygìmas.

hervorkommen, laũkan (*od.* ĩ prýßaki) *rslt.*, iß-, pẽr-, praeĩti. *komm h.* eĩkß laũkan. eĩkß ĩ prýßaki. *er kam vor*, jìs ĩ prýßaki ißėjo; parėjo. *vgl.* vor-. *s. v. a. hervorwachsen*, ißáukti

hervorkönnen, *d. i. hervorkommen h. z. B. ich kann nicht hervor*, àš neißeĩti; ißſigáuti. *der Keim kann nicht vor*, diẽgas ne-gál ißeĩti; ißſigáuti.

hervorkriechen, laũkan (*od.* ĩ prýßaki) *rslt.*, iß-, pra-, pẽrlĩſti. *vgl.* hervor

hervorlangen, *s.* hervorholen.

hervorlassen, laũkan (*od.* ĩ prýßaki) *rslt.*, iß-, pra-, pẽrléiſti. *man lässt nicht hervor*, manę laũkan (*od.* ĩ pr n'ißléidźia (*näml.* pareĩti).

hervorlaufen, laũkan (*od.* ĩ prýßaki) *rslt.*, iß-, pẽr-, prabẽkti. *vgl.* her — **Hervorlaufen**, das, iß-, pẽr-, bėgìmas laũkan; *od.* ĩ prýßaki.

hervorleuchten, laũkan *od* prõ kã̀ ſpindẽti. *der Mond leuchtet von den Wolken hervor*, mẽnů ſpin ßwiẽczia) iß põ debeſiũ; *od.* prõ *das Licht leuchtet aus dem Zimmer Fenster hervor*, žiburỹs žìba (*od.* ßw prõ lángą laũkan. *die Sonne le plötzlich aus den Wolken hervor*, ſpíſterėjo iß põ debeſiũ. — *uneig. seine Frömmigkeit leuchtete herrlich der ganzen Menge hervor*, jõ nùo ßwiẽtė ßlowìngai iß wiſõs daugỹbės.

hervorlocken, *s.* herauslocken. *woraus mit List, Freundlichkeit h*

Digitized by Google

bekommen, kã̃ iß kõ kytrumù (*od.* meilingumù) ißgáuti. *ein Wort h.*, žõdį ißgáuti.

hervornehmen, kã̃ iß- (*rfl.* ißſi-) imti. *er nahm sich ein Stück Brot hervor*, jìs ißſi-ėmė dũnos ſtùkį. — **Hervornehmen**, das, ißėmìmas. ißſi-ėmìmas.

hervorquellen, kunkulaĩs laũkan wiřſti. *rslt.*, ißwiřſti (*hervorsprudeln*). ißtekėti (*hervorfliessen*).

hervorragen, *z. B. der Fels ragt aus dem Wasser hervor*, ůlà ißſikelia (*od.* ißſikißa) iß wandeñs. *der Ast ragt zu weit nach vorn* (*od. in die Strasse*) *hervor*, ßakà ißſikißa peř tolì ſ prýßaki; *od.* ſ kẽlią. — *uneig., sich vor Andern auszeichnen, z. B. er ragt mit seinem Verstande über alle Andern hervor*, jìs ſù ſãwo ißmintimì wiſus kitùs pėreĩt. — **Hervorragen**, das, ißſikėlimas. ißſikißìmas. pėrėjìmas: *in der Bdtg der entspr. Verba.*

hervorrauschen, ůždams ißeĩti; ißbėkti (*γ* g).

hervorrecken, *s.* hervorstrecken.

hervorreissen, kã̃ laũkan (*od.* ſ prýßaki) ißrti. *rslt.*, ißplėßti. — **Hervorreissen**, das, ißplėßimas.

hervorreiten, laũkan (*od.* ſ prýßaki) jóti. *rslt.*, iß-, pėr-, prajóti.

hervorrennen, *s.* hervorlaufen.

hervorrollen, I) *tr.*, laũkan (*od.* ſ prýßaki) ritinti. *frq.*, ritinti. *rslt.*, iß-, pra-, pėrrìſti. -, pra-, pėrritinti. — II) *intr.*, laũkan (*od.* ýßaki) riſtis. *rslt.*, ißſi-, pėrſi-, praſiriſti.

hervorrücken, I) *tr.*, *z. B. den Stuhl h.*, laũkan (*od.* ſ prýßaki) ſtùmti; kti etc. *rslt.*, iß-, pra-, pėrſtùmti. iß-, -, pėrtráukti. *vgl.* hervor- *u.* rücken. II) *intr.*, *hervorgehen*, laũkan (*od.* ſ ýßaki) eĩti; tráukti; maßiėrũti etc. — *neig., womit, z. B. mit dem Gelde h.*, ingus laũkan dũti. *mit einem* (*vorher erschwiegenen*) *Gedanken h.*, ſù kókia ißſlimì pareĩti. kókią mìſlį paſakýti. ißkßti.

hervorrufen, kã̃ laũkan (*od.* ſ prýßaki) wakti. *rslt.*, ißwadinti. *rfl.*, paſi-, atſi-, ißwadinti. *vgl.* hervor-. — *uneig., entstehen machen, z. B. einen Aufruhr h.*, maĩšta ißprówyti; pakélti; padarýti.

hervorschauen, *d. i.* hervorsehen.

hervorschäumen, *schäumend hervorkommen*, ůždams laũkan (*od.* ſ prýßaki) pareĩti; ėlti; ißbókti; ißwiřſti. *schäumend hergegeben*, ſù pùtomis ißdũti; ißmėĩti etc.

hervorscheinen, *s.* hervorleuchten.

hervorschiessen, laũkan ßáuti. *schnell hervorspringen*, ſtaigà laũkan (*od.* ſ prýßaki) kti. *rslt.*, at-, ißßókti. lýg ßáute ßáudams ød. kaĩp iß pũcźkos ißßautas) at-, ißkti. *von Pflanzen:* ißźélti. — **Hervorschiessen**, das, ißßówimas. ißßokiìmas. ißßlimas: *in der Bdtg der entspr. Verba.*

hervorschimmern, *s.* hervorleuchten.

hervorschleppen, laũkan (*od.* ſ prýßaki) wiſkti. *rslt.*, iß-, at-, pra-, pėrwiĩkti. *vgl.* hervor-. — **Hervorschleppen**, das, iß-, at- etc. wilkimas.

hervorschreiten, laũkan (*od.* ſ prýßaki) źeñkti (*γ* g). *rslt.*, iß-, at-, pra-, pėrźeñkti.

hervorsehen, 1) *eig., z. B. durch's Fenster h.*, prõ lángą laũkan žiurėti. *rslt.*, paźiũrėti. — 2) *hervorragen*, ißßikélti. ißßikìßti. *s.* hervorragen. — 3) *sichtbar sein*, rėgimas búti. *vgl.* hervorblicken, hervorblitzen.

hervorsprengen, *zu Pferde*, laũkan (*od.* ſ prýßaki) iß-, atlaidinti. *vgl.* hervor-.

hervorspriessen, **-sprossen**, *vom Grase*, (laũkan) źélti. *rslt.*, ißźélti. *von Knospen*, ſprókti. *rslt.*, ißſpókti (*γ* g). — **Hervorspriessen**, das, ißźėlimas. ißſprogìmas.

hervorspringen, 1) *eig.*, laũkan (*od.* ſ prýßaki) ßókti. *rslt.*, at-, iß-, pra-, pėrßókti. — 2) *uneig., hervorragen*, ißßikìßti. *das Haus springt hervor*, tàs bùtas ißſikißa.

hervorspritzen, I) *tr.*, kã̃ ißtriėkßti. ißßpritſúti. — II) *intr.*, ißtrýkßti.

hervorsprossen, *s.* hervorspriessen.

hervorsprudeln, laũkan wiřſti; *od.* wirſtė ißwiřſti. kunkulaĩs ißwiřſti. *statt* wiřſti *überall auch* ßókti, ißßókti.

hervorstechen, 1) hervorragen, *s. d.* — 2) *sehr in die Augen fallen*, dideĩ ſ akìs pùlti. — 3) *sich auszeichnen, z. B. er hat einen hervorstechenden Verstand*, jìs ſù ſãwo ißmintimì kitùs pėreĩt.

hervorstecken, laũkan (*od.* ſ prýßaki) kìßti. *rslt.*, iß-, pra-, pėrkìßti. — **Hervorstecken**, das, ißkißìmas.

hervorstehen, *s.* hervorragen. *hervorstehende Augen*, ißßókuſios ãkys. *hervorstehender Zahn*, ißſikìßuſi dantis.

hervorsteigen, *d. i.* hervorkommen.

hervorstossen, laũkan (*od.* ſ prýßaki) ſtùmti; daũßti. *vgl.* hervor- *u.* stossen.

hervorstrahlen, *s.* hervorleuchten.

hervorstrecken, laũkan (*od.* ſ prýßaki) kìßti. *rslt.*, iß-, at-, pra-, pėrkìßti. *von leblosen Dingen sich h.*, ißſikìßti. — **Hervorstrecken**, das, ißkißìmas. ißſikißìmas.

hervorströmen, laũkan bėkti (*γ* g); tekėti. *mächtig h.*, laũkan twíti. *rslt.*, ißbėkti. ißtekėti. ißtwíti. — **Hervorströmen**, das, ißbėgìmas. ißtekėjimas. ißtwinìmas.

hervorstürzen, *eig.*, laũkan wiřſti. *rslt.*, ißwiřſti. (*stürzend*) *hervorspringen*, lýg wirſtė wiřſdams laũkan (*od.* ſ prýßaki) ßókti. *rslt.*, at-, ißßókti. *der Feind stürzte aus dem Walde hervor*, nepriėteliei iß gìrios lýg wirſtė wirſdamì ißßóko. *die Thränen stürzten ihm plötzlich hervor*, jám ãßaros iß akiũ pagãwo riſtis; *auch:* wirſtė ißwiřto.

hervorsuchen, kã̃ ſujėßkóti. *für sich h.*, ſuſijėßkóti. *ist es s. v. a. hervornehmen*, ißſiiñti.

Digitized by Google

hervorthun, 1) herausnehmen, *s. d.* — 2) *sich h., d. h. sich auszeichnen,* kitùs kokiamè dalykè pèreĩti. *vgl.* auszeichnen.

hervortreiben, *z. B. Vieh,* laũkan (*od.* ĩ prýßaki) warýti. *rslt.,* at-, iß-, pèr-, prawarýti. *Knospen h.,* pumpurũ léisti. *rslt.,* ißléisti.

hervortreten, 1) *eig.,* laũkan (*od.* ĩ prýßaki) źeñkti. *rslt.,* iß-, at-, pra-, pérźeñkti. *vgl.* hervor-. — *uneig., sichtbar werden,* pasiródyti. *hervorstehen, z. B. von einem Vorgebirge, Theil des Gebäudes,* ißßókti. ißßikìßti. *diese Hüfte tritt dem Pferde stark hervor,* tà kùlßis árkliui dideĩ ißßikißa. *das Auge tritt stark hervor,* akìs dideĩ ißßókuß. — **Hervortreten,** das, ißźengìmas. ißßikißimas. ißßokìmas: *in der Bdtg der entspr. Verba.*

hervorwachsen, laũkan (*od.* ĩ prýßaki) áukti. *rslt.,* ißáukti (γ g). *vom Grase, Kraute, den Haaren etc. lieber:* ißźélti. — **Hervorwachsen,** das, ißaugìmas. ißźélimas.

hervorwällen, *s.* hervorrollen.

hervorwerfen, laũkan (*od.* ĩ prýßaki) mèsti. *rslt.,* iß-, at-, pèr-, pramèsti. *s.* hervor- *u.* werfen.

hervorzerren, laũkan (*od.* ĩ prýßaki) plẽßti; wilkti. *rslt.,* iß-, at-, prawilkti. iß-, atplẽßti. *vgl.* hervor- *u.* zerren, hervorziehen.

hervorziehen, 1) *eig.,* laũkan (*od.* ĩ prýßaki) tráukti. *rslt.,* iß-, attráukti. *Jmdn bei den Haaren auf die Strasse hervorziehen,* kã̀ priẽ plaukũ nußtwẽrẽs laũkan añt ũlyczios ißwilkti (*schleppen*). — 2) *uneig., Verborgenes an's Licht ziehen,* kàs paslèptà ĩ ßwiẽsą stątýti. kã̀ ißréikßti. *Jmdn aus der Dunkelheit h.,* kã̀ ìß tamsõs ĩ ßwiẽsą stątýti. kã̀ ìß praßýbės ĩ garbę ißkélti. — **Hervorziehen,** das, ißtraukìmas. ißwilkimas. ißreißkimas. ißkẽlimas ĩ garbę: *in der Bdtg der entspr. Verba.*

herwagen, *sich, d. h. wagen herzukommen, z. B. wie kann er sich h.,* kaĩp jìs gál' ißsidrĩßti, ßẽn ateĩti?

herwärts, ßẽn. ßẽnlinkai. ßẽnlinkui. ßẽnlink.

Herweg, der, kẽlias ßẽnlink. *auf meinem H. verlor ich das,* ßẽn ateĩdams (*od.* atkeliáudams) àß taĩ pàmecziau. *Wenn der Herweg s. v. a. Rückweg ist:* pargryźdams; pareĩdams; parkeliáudams.

herweisen, 1) *vorzeigen,* kã̀ atródyti. paródyti. *weise her!* ródyk ßẽn! at-, paródyk; — 2) *Jmdm den Weg hierher zeigen,* kám kẽlį ßẽn ródyti. *rslt.,* paródyti. *auch:* kã̀ ßẽn atródyti. *ist es = herschicken,* ßẽn ßiųßti. *rslt.,* atßiųßti.

herwenden, *sich,* ßẽn kreĩptis; ſùktis; grẽßtis. *rslt.,* apßikreĩpti. apßiſùkti. atßigrẽßti.

herwerfen, ßẽn mèsti. *rslt.,* atmèsti. primèsti. *frq.,* ßẽn mẽtyti.

herwinken, *Jmdn,* kám pamóti, kàd ateĩtu. kã̀ módams atwadíti. kã̀ prißmóti.

herwollen, *d. i. herkommen wollen, z. B. er will nicht her,* jìs ne-nór' ßẽn ateĩti.

Herz, das, I) *im physischen Sinn,* ßirdìes, *f. das Herz schlägt,* ßirdìs kruta mùßa. *das H. klopft heftig,* ßirdìs twinkcziój — *uneig., im weitern Sinn statt Brust z. B. Jmdn an's H. drücken,* kã̀ pri ßirdiẽs glaũßti. *das H. (d. i. das Innere eines Landes, z. B. in's H. des Lande dringen,* ĩ pãtį źẽmės widurį ſiwerẽti. — II) *im moralischen Sinn,* 1) *Seele, Gemüth, Empfindung, z. B. er hat ein gutes H.,* jìs gerõs ßirdiẽs. *ein böses H.,* nela ßirdìs. *er hat ein weiches, hartes H.,* minkßtõs, kiẽtõs ßirdiẽs. *das liegt mir Herzen,* taĩ mán gùl' añt ßirdiẽs. taĩ rũp'. *sich etwas zu Herzen nehmen,* ßirdį (*auch:* ßirdinà) iñtis. kã̀ ĩ ßirdį dẽ *er hat ein Herz für das Vaterland,* méilės tùr' pricẽß tẽwißkę. *es liegt etwas auf dem Herzen,* àß kã̀ añt ßir turiù. mán kàs añt ßirdiẽs gùl'. *etwas an's H. legen,* kám kã̀ prie diẽs dẽti. *es fiel mir auf's H.,* taĩ pũlė añt ßirdiẽs. *sich etwas H. schreiben,* kã̀ gilieĩ ĩ ßirdį dẽtis. *ist uns in's H. geschrieben,* taĩ mi ßirdį ſraßýta. *ich habe ihn in geschlossen,* àß jį ßirdyjè turiù; l *Jmdm in's H. sehen,* kám ĩ ßirdį ž kiẽnõ ßirdį pažinti. *es ging mir Stich durch's H.,* taĩ mán dúrė kl peiliù per ßirdį. taĩ mán per ßird dùrte dúrė. *mit schwerem Herzen,* ſu ſunkinta ßirdimì. *ein zerschlagenes H.* dauźyta (*od.* ſukùlta) ßirdis. *mir b das H.,* mán ßirdìs plýßta. *wie ist dir H.?* kaĩp táw añt ßirdiẽs? *es ist leichter um's H.,* mán lengwiaũs añt diẽs. *ich will sagen, ganz wie es mir H. ist, d. h. wie ich es meine,* àß ſakýſiu, kaĩp àß mìſlyju; dumóju. *Herzen,* ìß ßirdiẽs. *von ganzem Herz* ßirdiẽs dùgno. *von Herzen gern,* ìß ßi miẽlaĩ. ßirdìngai. *Jmdn von ganzem H lieben,* kã̀ ìß ßirdiẽs dùgno (*auch:* ìß ßirdiẽs) mylẽti. *etwas von Herzen schen,* ìß ßirdiẽs wẽlyti. *was von H kommt, geht zu Herzen,* kàs ìß ßirdiẽs eĩt, eĩt ĩ ßirdį. *sich etwas zu H nehmen,* kã̀ ĩ ßirdį dẽtis (*sich einpr* kã̀ ĩ ßirdį iñtis (*sich Sorge darüber chen*). *die Worte gingen mir durch* tiẽ žõdźiei mán ėjo per ßirdį. *Jmdm H. entdecken, ausschütten,* kám ſãwo paródyti. *Jmdm das H. schwer m* kám ßirdį apſunkinti. *sein H. erleic* ßirdį paleñgwinti. *Jmdm sein H. sch* kám ſãwo ßirdį dowanóti; padũti. *d von Jmdm abwenden,* ßirdį nũ kõ nukr *sie beide sind ein H. und eine Seele,* wiẽns õ wiẽns. jũdu wiẽnõs ßirdiẽs wiẽns kúns iř wiẽnà dußia. *seine T brechen mir mein H.,* jõ ãßaros mán

Digitized by Google

lãžia. *sich die Herzen der Menschen gewinnen*, žmoniũ širdis laimėtis. *ich habe etwas auf dem Herzen*, àš kã aũt širdiẽs turiù. *Jmdm das H. rühren*, kám šìrdį pajùdinti. — 2) *Muth, Entschlossenheit*, drąsà. drąsùmas. drąsì širdìs. *ein Mann von H.*, žmogùs drąsiõs širdiẽs. *Jmdm H. machen*, kám šìrdį padrąsinti. *er hat kein H.*, jis ne-tùr' drąsõs. *fass dir doch ein H.!* iñkis drąsõs (ĩ širdį). pasidrąsink! *auch bloss:* drĩsk! *das H. verlieren*, drąsùmą pamèsti. drąsõs nẹ-tèkti. *ein Mensch ohne H.*, baukštùtis, czio. liẽtùtis, czio. — 3) *als Liebkosungswort*, širdẽlė. širdìkė. širdýti. širdùžė. *bei Mascul. auch:* širdùkas. širdyjè laĩkomasis.

herzählen, *s.* aufzählen, herrechnen.

herzallerliebst, širdingas. širdingai mylimãsis.

Herzbeutel, der, širdiẽs plėvė̃.

Herzblatt, das, *Liebling*, *s.* Herz, II, 3.

Herzblut, das, širdiẽs kraũjas.

herzbrechend, *rührend*, graudingas. tõks graudùs, kàd širdìs tùr' wer̃kti. *bejammernswerth*, apgailėtinas. *beweinenswerth*, apwer̃ktinas. — *Adv.*, graudingai. apgailėtinai. apwerktinaĩ.

Herzchen, das, *s.* Herz, II, 3.

Herzdrücken, das, širdiẽs spaudìmas.

herzeigen, pa-, atródyti. *s.* zeigen, vorzeigen.

Herzeleid, das, širdiẽs tužbà. širdiẽs peršalis, io. širdiẽs gėlimas; skaudėjimas. *bbl.:* širdiẽs kanczià. *Jmdm grosses H. zufügen*, kám didelę širdiẽs tužbą (*od.* širdperšą) padarýti. *ich habe grosses H.*, mãno širdis didžiõj tužboje. mãno širdìs dideĩ tužýjas. mãno širdìs pilnà tužbos.

herzen, *Jmdn*, kã apšikabinti. kã priẽ širdiẽs prišiglaũsti. *mehrfach umarmen, frq.*, globóti.

Herzensangst, die, *Herzensunruhe*, širdiẽs nerimastìs, iẽs, *m. ich habe grosse H.*, mãno širdìs dieděĩ nerimascziója.

Herzensfreude, die, širdiẽs džiaũkšmas (*V* g).

Herzensfreund, der, širdiẽs priẽtelius. širdingai mýlimas priẽtelius. *sie sind Herzensfreunde*, jũdu didelì bicziùliei; priẽteliei. jũdu lýg wiẽnà širdìs.

Herzensfreundin, die, širdiẽs priẽtelka. širdingai mylimà priẽtelka.

herzensfroh, džiaukšmingos (*od.* linkšmõs) širdiẽs. *h. sein*, širdyjè (*od.* iš širdiẽs) džiaũktis.

Herzensgrund, der, širdiẽs dùgnas. *von H.*, iš širdiẽs dùgno.

Herzensgeheimnisse, die, širdiẽs paslẽptinės.

herzensgut, gerõs širdiẽs. *ich bin ihm h.*, àš jám iš širdiẽs gẽras. àš jĩ širdingai (*od.* iš širdiẽs) mýliu.

Herzensgüte, die, gerà širdìs. *er hat viel H.*, jis dideĩ gerõs širdiẽs.

Herzenskind, das, širdìkė. širdýtė. *bei Masculinen* širdùkas.

Herzenskummer, der, širdiẽs tužbà.

Herzenskundige, der, kuřs širdis pažísta.

Herzenslust, die, širdiẽs pamėgìmas. pasimėgìmas. *nach H.*, pagaĩ širdiẽs pasimėgìma. *nach H. essen*, kiẽk širdžiei pamẽkšta (*od.* kiẽk širdìs geĩdžia) wálgyti.

Herzensmeinung, die, širdiẽs dùmà. širdiẽs mislìs. *ich will dir meine H. sagen*, àš táw šawo širdiẽs dùmą pasakýsiu. àš táw pasakýsiu, kã àš šawo širdyjè mislyju.

Herzenspein, **-qual**, die, širdiẽs bėdà. širdiẽs mùczýnė.

Herzenssprache, die, žõdžiei iš tikrõs širdiẽs kalbẽti.

Herzenstrost, der, širdiẽs palinkšminójimas.

Herzenswunsch, der, širdiẽs meĩlyjimas. širdiẽs nóras.

herzerfreuend, kùmì širdìs pasimẽkšta; džiaũgias.

herzergreifend, širdį pẽrimąs. kàs širdį pẽrima.

herzerhebend, kàs širdžiei džiaũkšmo padãro. kùmì širdìs džiaũgias.

Herzfell, das, širdiẽs plėvė̃.

Herzform, die, širdiẽs pawìdalas. *das hat die H.*, taĩ tùr' širdiẽs pawìdalą. taĩ išširdžiaĩ lýg kokià širdìs.

herzförmig, kàs širdiẽs pawìdalą (*od.* rundinùmą; štulgùmą) tùr'. *s.* Herzform.

herzfressend, kàs širdį kremta.

Herzgewächs, das, kàs aũt širdiẽs áuga. širdiẽs guñbas.

Herzgrube, die, širdiẽs dùbẽlė. (pryšširdis, iẽs, *f.*, *Mielcke*).

herzhaft, drąsùs. drąsiõs širdiẽs. *s.* beherzt.

Herzhaftigkeit, die, drąsùmas. drąsì širdìs. *s.* Beherztheit.

Herzhaut, die, *d. i.* Herzbeutel.

herziehen, I) *tr.*, *z. B. einen Strick h.*, wiřwę šẽn tráukti. *rslt.*, attráukti. *auch:* šẽn wiřkti (*schleppen*). *rslt.*, atwiřkti. *Jmdn h., herrufen*, šẽn atšwadìti. *herlocken*, atšwilióti. — II) *intr., sich hierher begeben*, šẽn atešti. šẽn tráukti. *rslt.*, attráukti. *die Truppen ziehen her*, zialniẽriai šẽn attráukia. *mit dem Mobiliar hier eine Wohnung beziehen*, šẽn kráuštytis. *rslt.*, atšikráuštyti.

herzielen, šẽn (*od.* šẽnlink) miẽryti; miẽrũti.

herzinnig, širdingas. — *Adv.*, širdingai.

Herzkammer, die, širdiẽs kamarà.

Herzklopfen, das, *z. B. ich habe H.*, mán širdìs kùlias; mùša; twinkczioja.

herzlich, I) *Adj.*, širdingas. *ein h. Gebet*, širdinga maldà. *ein h. Wunsch*, širdingas meĩlyjimas; wẽlyjimas. *h. Freund*, širdingas priẽtelius. — II) *Adv.*, širdingai. iš širdiẽs. *z. B. sich h. freuen*, širdingai (*od.* iš širdiẽs; *selt.* nůširdžieĩ) džiaũktis. *h. gern*, labaĩ miẽlaĩ. širdingai.

Herzlichkeit, die, širdingùmas. širdingỹstė *mit H.*, šù širdingumù. širdingai.

Digitized by Google

herzlos, 1) gefühllos, *s. d.* — 2) *mitleidslos*, bè paſigailėjimo. bè miėlaßirdingỹſtės. bè ſuſimilimo. ne-paſigailėdams. — 3) feig, *s. d.*

herznagend, kàs ßirdį kremta.

Herzog, der, ércikis, io. *Fürst*, kunigáikßtis, cźio.

Herzogin, die, *die regierende H. od. des Herzogs Gemahlin*, ércikiėnė. *des Herzogs junge Tochter*, ercikikė.

herzoglich, I) *Adj.*, 1) *dem Herzog angehörig, z. B. der h. Garten*, ércikio (*auch:* ércikißkas) daŕźas. — 2) *einem Herzoge angemessen*, ércikißkas. — II) *Adv.*, ércikißkai.

Herzogthum, das, ercikỹſtė.

Herzpochen, das, *s.* Herzklopfen.

herzstärkend, I) *Adj.*, ßirdį ſtìprinąs. — II) *Adv.*, ßirdį ſtìprinanczìei.

Herzstärkung, die, ßirdiės paſtìprinimas. *Herzerquickung*, ßirdiės atgaiwìnimas. ßirdiės gaĩweſtis, iės, *m.*

herzu-, *die hierher gehörigen Zusammensetzungen s. unter* herbei-.

Herzweh, das, 1) *eig.*, ßirdiės ſkaudėjimas. — 2) *uneig.*, *s.* Herzeleid.

herzzerreissend, *herzzerschneidend*, kàs ĩ ßirdį lýg dùrte dùr; lýg ſù peĩlieis dùr.

Hesse, die, *Provinzialismus statt Ferse am Pferdefuss*, kulnìs, iės, *f.*

heterodox, klýſtwiėrißkas. kàs prieß czỹſtąję wiėrą yrà.

heterogen, powiſnám kitõks. neſutariąs.

Hetze, die, *Jagd*, medźiõklė. *das Hetzen der Hunde*, ſiùmdymas.

hetzen, 1) *die Hunde worauf h.*, ßunìs añt kõ ſiùmdyti. *die Hunde* (*auch Menschen*) *an- od. aufeinander h.*, ßunìs añt kìts kìto ſiùmdyti. *rslt.*, ſuſiùmdyti. *bibl.:* pakùſinti. — 2) *den Hasen h.*, zuĩkį ſù ßunimìs wýti; gùiti; wajóti.

Hetzjagd, die, medźiõklė ſù ßunimìs.

Heu, das, ßiėnas. *H. machen*, ßiėnáuti. *H. mähen, hauen*, źõlę kiřſti. *H. harken*, ßiėną grėpti (γb). *H. einfahren*, ßiėną ſuwalýti; ſwėßti.

Heubaum, der, ßiėnkartė.

Heuboden, der, *über dem Stall*, ſtaĩdo grėdai.

Heubund, **-bündel**, das, ßiėno bùntas. *ein kleines Heubündel*, ßiėno buntėlis.

Heuchelei, die, weidmainỹſtė. *ohne H.*, bè weidmainỹſtės. *in Wahrheit*, iß tikro. iß tiėſõs. *Betrug*, klaſtà. *Treulosigkeit*, newiėrnỹbė. newiėrnỹſtė.

heucheln, I) *intr.*, weidmaináuti. weidmainũti. *er thut das heuchelnd*, jìs taĩ dãro weidmainũdams. *schmeicheln, süss reden*, ſaldliėźuwiũti. *trügen*, klaſtũti. *treulos handeln*, newiėrnaĩ elktis. — II) *tr.*, *z. B. er heuchelt Frömmigkeit*, jìs weidmainũja nůbaźnỹſtę. *doch lieber:* jìs dėdas nůbaźnas ėſąs. *er heuchelt Freundschaft gegen mich*, jìs dėdas mãno priėtelis ėſąs. *Jmdm Liebe h.*, dėtis ką mylĩs. *er heuchelt Betrübniss*, jìs dėdas ſmũtnas ėſąs.

Heuchler, der, weidmainỹs. *Schmeichler*, ſaldliėźùwis, io.

Heuchlerin, die, weidmainė. *Schmeichlerin*, ſaldliėźùwė.

heuchlerisch, I) *Adj.*, weidmaĩnißkas. *ein h. Mensch*, weidmaĩnißkas źmogùs. *eine h. Miene*, weidmaĩnißka weĩdas. — II) *Adv.*, weidmaĩnißkai.

heuer, *dieses Jahr*, ßĩmėt.

heuerig, **heurig**, ßiõ mėto. *auch:* ßiometinis. *z. B. h. Getreide*, ßiõ mėto (*u.* ßiometinis) jawaĩ.

Heuernte, die, *das Heumachen*, ßiėnãvimas. *mit der H. beschäftigt sein*, ßiėnáuti. *meine diesjährige H. ist sehr ergiebig gewesen*, àß ßĩmėt daũg ßiėno gawaũ; waliaũ.

Heufuder, das, *zu Wagen* (*auch zu Schlitten*) ßiėno weźimas.

Heugabel, die, ßiėnßakė.

Heuhaufen, der, *ein kleiner, zum sofortigen Einfahren zusammengebrachter H.*, kùpeta. *ein grosser H. zum Überwintern auf freiem Felde aufgesetzt*, ßiėno kùpeta. io. *H. machen*, kúgį (*od.* kùpetą) daryti. *rslt.*, ſukráuti; paſtatýti. *den H. zusammenbringen*, ßiėno kúgį uźwirßũti.

heulen, *von Menschen u. Thieren*, kaukti. *von dem lang gezogenen Heulen der Hunde u. Wölfe auch:* ſtaũkti (γg). *von Menschen s. v. a. jammern*, raudóti. *vom Winde*, (γg). — **Heulen**, das, kaukìmas. ßiaumas. ũźimas.

Heumacher, der, kuřs ßiėnáuja. *der Heu hauer*, źolės kirtìkas. *Heuharker*, grėbìkas.

Heumagazin, das, ßiėno magazýnas.

Heumonat, der, *Julius. früher:* liepos mėnũ. *auch:* liėpos mėnũ. *jetzt:* Július mėno. Júlijus. *vgl.* Julius.

Heupferdchen, das, *Heuschrecke*, źiogas.

Heurechen, der, *Harke*, grėblỹs.

heurig, *s.* heuerig.

Heusack, der, *netzartig gestrickt*, maiſas.

Heusamen, der, ßiėno ſėklos. ßiėnſėklė. *so fern der H. bei der Bearbeitung trocknen Heues mit einer Art Spreu Boden fällt:* pakrãczios.

Heuschober, der, *s.* Heuhaufen.

Heuschoppen, **-schuppen**, der, ßiėno ßiaũ grėdai. *s.* Heuboden.

Heuschrecke, die, źiógas.

Heusense, die, daĩgis, io.

heute, ßeñdiėn (*zusammengezogen aus* ßiõ diėną). *auf h.*, añt ßiõs diėnõs. *bis auf h.*, ikì añt ßiõs diėnõs. *auch:* ikì ßeñdiėn. *h. noch*, iř dár ßeñdiėn. *heut zu Tage*, *zu unserer Zeit*, múſu czìėſe. ßiuo laiku.

heutig, ßendiėnißkas. *als Subst.:* ßendiėnis, io. *der h. Tag*, ßì diėnà. *am heutigen Tage*, ßiõj diėnõj. *heutiges Tages*, ßiuo laiku.

Digitized by Google

(*heute*). šimè cźiėšė (*zu dieser Zeit*). *die h. Welt*, múšu (*od.* šiõ) cźiėšo źmónės.

Heuwage, die, šiẽno ſwaſtis, cźio. šiẽno ſwaſcźiei. *auch:* šiẽno wógas.

Heuwagen, der, šiẽno wežimas (*Heufuder*). wežimas šiẽnui wèšti (*Wagen zum Heufahren*).

Hexe, die, *Zauberin*, žynč. *auch:* rãgana.

hexen, *zaubern*, žýnauti. — **Hexen**, das, žýnãwimas.

Hexenmeister, der, žynỹs. žynỹſtės mìſtras.

Hexenprocess, der, prowà dėl' žynỹſtės.

Hexentanz, der, rãganų šokìmas.

Hexerei, die, 1) *das Hexen*, žýnãwimas. — 2) *die Kunst zu hexen*, žynỹſtė. *H. treiben*, žynỹſtę warýti. žýnauti. — 3) *eine zauberische Sache*, akiũ apmõnyjimas. akiũ mõnai (*Augenverblendniss*). — *uneig., künstliche Sache*, pinklùs dáiktas.

heyda! héi!

hie, *s.* hier.

Hieb, der, *Streich, Schlag*, kiřtis. *früher:* ſykis, io. *gegenwärtig vielfach auch:* ypas. hýbas. *ein leichter H.*, lengwùs kiřtis. *mit einem H.*, (ù) wiẽnu kirczìù. *Jmdm einen H. geben*, kám kiřtį dũti. *einen H. bekommen*, kiřtį (*od.* ypą) gáuti. *auf H. u. Stich gehen*, kirſtỹn beĩ durtỹn eĩti. añt kárdo eĩti. *einen H. womit auffangen*, kiřtį kùmi nulaikýti. — *uneig., scharfes Witzwort, z. B. Jmdm einen tüchtigen H. versetzen*, kám geraĩ uštaiſýti. *ein kleiner Rausch, z. B. der hat einen H.*, tàs geraĩ ſitráukęs.

hiebweise, kiřczieis. *hauend*, kiřſdams.

hiedurch, *s.* hierdurch.

Hifthorn, das, ragìnis trimìtas.

hieher, *s.* hierher.

hienieden, šiczion (*od.* cźión) añt źẽmės. šimè ámžyje.

hier, *an diesem Ort, wenn es einen ausdrücklichen Gegensatz zu: „dort" od. „an jenem, entfernteren Ort" bezeichnet:* šiczion. *früher auch:* šiczionai. *jetzt auch verkürzt:* šiczia. šiczė. *Wird an diesen Gegensatz nicht gedacht, so wird „hier" durch* cźiónai *od. verkürzt:* cźión, cźià (*da*) *übersetzt. hier bin ich*, àš cźià (eſù). *er ist nicht hier*, jõ cźià (*od.* šiczion) n'iėrà. *h. herum*, šiñ kampè. šiczion apliñkui. *h. u. da*, cźià beĩ kitur. *gew.:* šẽn iř tẽn. *ich sah h. u. da etliche*, àš macźiaũ šẽn iř tẽn põ kelìs. *etliche waren h., etliche dort*, kelì bùwo šiczion kelì tẽn. *„hier" nach einem unmittelbar vorangehenden Demonstrativ, z. B. der (od. dieser) hier hat es gethan*, šis (*auch:* tàs) taĩ padãrė. *kennst du den Mann h.?* ar tù šĩ źmõgų pažįſti? *„hier" als Ausdruck des Darreichens, Darbietens, z. B. hier hast du dein Buch*, tè (iñk) ſãwo knygàs.

hieran, *s.* daran.

hierauf, 1) *ein Adv. der Zeitfolge:* potám. tadà. — 2) *Adv. der Erwiederung:* añt tõ. *z. B. h. erwiederte er*, añt tõ jìs atſãkė. — 3) *Adv. des Grundes, z. B. h. baue ich*, àš añt tõ nuſitikiu. *vgl.* darauf.

hieraus, hierbei, hierdurch, hierin, *s.* daraus, dabei, dadurch etc.

hierher, šẽn. *z. B. komm h.*, eĩk šẽn. *auch:* eĩkš šẽn. *kommt h.*, eĩkšte šẽn. *der Vogel kam h. geflogen*, paũkštis šẽn àtlėkė. *das gehört nicht hierher, d. i.* a) *nicht an diese Stelle*, taĩ nè šẽn priklaũſo; pareĩt. — b) *nicht zu dieser Sache, Angelegenheit*, taĩ nè šẽn (*od.* priė šiõ dalỹko) priklaũſo; pritiñka. — **bis hierher**, a) *vom Orte, z. B. nachdem er bis h. gekommen, blieb er stehen*, ikì cźión (*od.* ikì añt šiõs wiėtos) parėjęs jìs apſiſtójo. — b) *von der Zeit, z. B. bis h.* (*d. h. bis jetzt*) *ist er gesund gewesen*, ikì šiõl (*od.* ikì šiõs diėnõs; ikì šeñdiėn) jìs ſweĩks bùwo.

hierherum, šiczion apliñkui. *ist es = in dieser Gegend*, šiñ kampè.

hierherwärts, šẽnlinkai. šẽnlinkui. šẽnlink. šẽlink.

hierhin, šẽn. šẽnlink. šẽnlinkui. *h. u. dorthin*, šẽn iř tẽn. *bald h. bald dorthin*, wéik' šẽn, wéik' tẽn. *der Eine ging h., der Andere dorthin*, wiẽns ėjo šẽn, kìts tẽn.

hierin, hiermit, hiernach, *s.* darin, damit, darnach.

hiernächst, 1) *darnach*, põ tõ. = *zu allererst darnach*, pirmiáuſiei põ tõ. — 2) *ausserdem*, priėktám. priėgtám.

hierneben, *z. B. der Mann wohnt h.*, tàs źmogùs gywẽna cźià (*od.* šiczion) šalė. *s. v. a. in der Nähe*, paššalyj. ne-tolì.

hierselbst, 1) *s. v. a. hier*, šiczion. cźión. cźià. *vgl.* hier. — 2) *hier, an eben demselben Ort*, šiczion pàt. *ebendaselbst*, cźiapàt.

Hiersein, das, *z. B. bei meinem H. geschah es*, mán šiczion b'ėſant taĩ nuſidawė. *bei meinem H. sahe ich*, àš šiczion be-búdams macźiaũ. *mein H. wird nicht mehr lange währen*, àš šiczion jaũ n'ilgaĩ búſiu.

hierüber, hierunter, hiervon, hierzu, *s.* darüber, darunter etc.

hiesig, *diesem Orte angehörig, z. B. ein h. Bürger*, šiõ miėſto źmogùs. *eine h.* (*diesem Hause angehörige*) *Ente*, šiũ namũ ántis. *der h.* (*d. i. dieses Dorfes*) *Hirte*, šiõ kiẽmo kerdźius. *die Birke ist ein h. Baum*, bérźas priė múſu augãs mėdis; namìnis mėdis.

Himbeere, die (*rubus idaeus, Linn.*), *collectiv*, awiėczios. *eine einzelne Beere*, awiėczių ũga. awiėczià. *auch:* awiėtė.

Himbeersaft, der, awiėczių ſywai.

Himbeerstrauch, der, *collectiv*, awiėczios. awiėczių krúmai. *ein einzelner H.*, awiėczių krúmas.

Himmel, der, 1) *das blaue Himmelsgewölbe*, dangùs. *unter freiem H.*, põ plýnum (*auch:* põ nũgum) danguĩ. *reiner, heiterer H.*, giėdras dangùs. *bei heiterem H. blitzen*,

Digitized by Google

iß giedrõs žaibũti. *gestirnter H.*, žwaigždėtas dangùs. *trüber, bewölkter H.*, úkanũtas (*auch:* apsi-ũkęs) dangùs. úkana. *gen H. schauen*, danguñ žweĩkti; žiũrėti. *gen H. fahren*, danguñ žeñkti. *rslt.*, užžeñkti (√g). *ein Engel kam vom H. herab*, ángėlas parėjo iß dangaũs (*als aus dem innern Himmelsraum kommend gedacht*). *die Sterne werden vom H. fallen*, žwaĩgzdės nũ dangaũs nupùls (*wie wenn die Sterne äusserlich an das Himmelsgewölbe befestigt wären*). *ich sahe den H. offen*, àß macžiaũ dañgų ãtwirą. *sprw., Jmdn lobend bis zum H. erheben*, kã ikì ĩ dañgų (*od.* ĩ padánges) iß̃girti; iß̃kélti. — 2) *Baldachin, Decke, Traghimmel, besonders wenn er gewölbt ist*, dangùs. *den H. umhertragen* (*in der Procession*), dañgų apliñkui neßióti. *Betthimmel*, lówos dangùs. — 3) *Klima, Wetter*, óras. *Himmelsstrich*, dangùs. — 4) *die Wohnung Gottes, der Engel, der Seligen*, dangùs. *durch den Tod in den H. kommen*, per ſmerti ĩ dañgų pareĩti. — 5) *s. v. a. Gott selbst, z. B. der H. gebe*, Diẽw's (*niemals:* dangùs) te-dũdiẽ. *wenn der H. will*, jéi Diẽw's norės. *um des H. willen*, dėl' Diẽwo. *weiss der H., wie das zuging*, Diẽw's te-žino (*auch bloss:* kàs žin), kaĩp taĩ nuſidawė. *hilf H.!* Diẽwè, gélbėk! *bei blossen Ausrufen der Verwunderung, z. B. hilf H.* (*od. um des H. willen*) *was ist das?* ſuſimìldams (ſakýk): kàs taĩ? *auch:* (Diẽwè,) ſuſimìlkis: kàs taĩ? — 6) *ein hoher Grad der Glückseligkeit*, dangùs. *er hat seinen H. schon auf Erden*, jìs ſãwo dañgų jaũ añt žẽmės tùr'. *er fühlt sich wie im H.*, jìs jaũcžias lýg kaĩp dangūjè ẽſą̃s.

himmelan, dangunà. danguñ. *h. steigen*, danguñ žeñkti (√g).

Himmelbette, das, hìmelbets.

himmelblau, ßwiẽsmėlynis.

Himmelfahrt, die, danguñ žengìmas. *eine H. thun*, danguñ žeñkti (√g).

Himmelfahrtsfest, das, dangunžengìmo ßweñtė. *auch:* ßeßtinės, iũ.

Himmelfahrtstag, der, dangunžengìmo diėnà.

himmelhoch, I) *Adj.*, dideĩ aukßtas. *h. Berge*, ikì ĩ dañgų (*od.* ĩ padánges) iß̃kelią̃ kalnaĩ. — II) *Adv.*, ikì ĩ dañgų (aukßtaĩ). *Jmdn h. erheben*, kã̃ ikì ĩ dañgų iß̃kélti.

Himmelreich, das, dangaũs karalỹstė.

Himmelsaxe, die, dangaũs warpßtẽ.

Himmelsbewohner, der, dangūjè gywẽnąs.

Himmelsbürger, der, dangūjè gywẽnąs.

himmelschreiend, kàs danguñ ßaũkia. *eine h. Sünde*, danguñ ßaũkią̃s griẽkas. permiẽr baiſingas griẽkas.

Himmelserscheinung, die, dañgiß̃kas paſiródymas; apſireiß̃kimas; regẽjimas.

Himmelsfreude, die, dañgiß̃kas džiaũkſmas (√g).

Himmelsgegend, die, ßalìs, iẽs, *f.* kañpas. *aus welcher H. weht der Wind?* iß̃ kókio (ſwiẽto) kañpo wẽjas pùczia? *in welcher H. liegt es?* kokiõj ßalỹj taĩ gùl'?

Himmelsgewölbe, das, dangùs. dangaũs rundinùmas.

Himmelskugel, die, dangaũs kulkà.

Himmelsleiter, die, dangaũs kópėczios.

Himmelslicht, das, dañgiß̃ka (*od.* dangaũs ßwiėſà.

Himmelslust, die, dangaũs džiaũkſmas. dañgiß̃kas džiaũkſmas (√g).

Himmelspforte, die, dangaũs angà; warta.

Himmelspol, der, *etwa:* dangaũs warpßtẽ gãlas.

Himmelsrand, der, dangaũs krãßtas.

Himmelsraum, der, dangaũs tolùmas: raumas. *s.* Raum.

Himmelsruhe, die, dañgiß̃kas ãtilſis, iẽs, tykùmas.

Himmelsspeise, die, dañgiß̃kas walgis.

Himmelsstrich, der, dangùs. dangaũs ſwiẽto ßalìs, iẽs, *f. vgl.* Himmel.

Himmelsthau, der, dangaũs raſà.

Himmelsthür, die, dangaũs warta. dùrys; angà.

Himmelstrank, der, dañgiß̃kas gẽrimas.

Himmelswagen, der, *eine Sterngruppe grossen Bären*, wežimas. grỹžo rãtas. *Mielcke:* grỹžulio rãtas.

Himmelswonne, die, dangaũs (*od.* dañkas) džiaũkſmas (√g).

Himmelszeichen, das, dañgiß̃kas žẽnklas añt dangaũs.

Himmelsziege, die, *ein Vogel*, dangaźžlis. tikùtis, cžio.

himmelwärts, dangunà. danguñ. dangalinkai.

himmelweit, I) *Adj.*, *z. B. zwischen den ist ein h. Unterschied*, taĩp ai baĩs didelis ſkìrtumas. — II) *Adv.*, *sie sind h. verschieden*, taĩp jũ baĩs dilis ſkìrtums. jiẽ wiſái ne-lýgūs.

himmlisch, I) *Adj.*, *dem Himmel ähnlich*, *z. B. h. Licht*, dangaũs ßwiėſa. *Himmel entsprechend, vom Himmel kommend, im Himmel befindlich*, dañgiß̃kas (*auch:* dangiẽs, *der im Himmel seiende*) tẽwas. II) *Adv.*, dañgiß̃kai. *mir ist h. wohl*, teĩp gér, kaĩp dangūjè. *h. gut*, dideĩ gẽ ßirdiẽs.

hin, *Adv.*, 1) *unverbunden, die Bewegung in einer bestimmten Richtung hin (nicht gerade vom Orte des Sprechenden weg) bezeichnend, z. B. er ging rechts hin*, jis ėjo añt deßinės (linkaĩ). *nach dem Himmel hin*, danguñ (linkaĩ). *nach Norden h.*, ĩ ßiáurę. *auch:* añt ßiáurės linkaĩ. *mir h., d. h. auf mich zu*, añt manės kaĩ. *nach dort h.*, tẽn linkaĩ. *wohin der Vogel?* kuĩ-link(ai) paũkßtis lẽ *dort hin*, tẽn-link(ai). *hin u. her ging* ßẽn iĩ tẽn lakióti. *er ging immer hin*

Digitized by Google

her, jìs ẽjo (*od.* waikßtinẽjo) wis ßẽn iř tẽn. *ich dachte h. u. her*, àß ßẽn iř tẽn (*auch:* ßeĩp iř teĩp) miſlinẽjau. *h. u. her schwanken*, ßẽn iř tẽn ſubóti; ſwyróti; ſwyrinẽti. *nach allen Seiten h.*, añt wiſũ pùsiũ linkaĩ. *h. u. wieder, d. i. hier u. da, z. B. hin u. wieder findet sich*, ßẽn iř tẽn raũdaſi. — *auslassungsweise, z. B. ich muss hin, nach dem zu ergänzenden Verbum*, àß turiù tẽn nukeliáuti (*hinreisen*); nueĩti (*hingehen*) etc. *vgl.* hingehen, hinreisen. *Alles ist hin*, wìſkas ßaliñ. *hin ist hin*, kàs ßaliñ taĩ ßaliñ. — *von der Zeit, auch eine örtliche Entfernung bezeichnend, z. B. bis Weihnachten ist es noch lange hin*, ikì kalẽdų taĩ dár ìlgas cziẽſas; *auch:* taĩ dár tolì. *bis zur Stadt ist es noch weit h.*, ikì miẽſto taĩ dár labaĩ tolì. *s. v. a. ist es noch eine tüchtige Strecke*, taĩ dár gérs gáls; dár tolokaĩ. — 2) *in Zusammensetzungen*, **a**) *mit Verben der Bewegung nach einem bestimmten Ziele hin, als deren erstes Glied, bleibt beim einfachen Verbum nicht besonders ausgedrückt, die Resultativa bilden meistens Zusammensetzungen mit* nu-. *z. B. zum Fluss hingehen*, pàs ùpę eĩti. *rslt.*, nueĩti. *Jmdm etwas hinschicken*, kám kã́ ſiųſti. *rslt.*, nuſiųſti. *ist „hin-" s. v. a. „fort-", so steht dafür* ßaliñ. *rslt., meistens* pà-. — **b**) *Bei den aus „hin-" u. einem Adv. od. Präpos. zusammengesetzten Adv. hinab, hinauf, hinein wird „hin" meistens gar nicht besonders übersetzt. vgl. jedoch im Folgenden die betreffenden Beispiele.*

hinab-, *in Zusammensetzungen mit Verben der Bewegung, die Richtung abwärts bezeichnend, meistens durch* źemỹn. *rslt.*, nu-. *z. B. h. fallen*, źemỹn pùlti. *rslt.*, nupùlti. *die betreffenden Zusammensetzungen s. unter* herab-.

hinabwärts, źemỹn.

hinan-, *die Zusammensetzungen damit s. unter* heran-, herauf-.

hinarbeiten, *auf etwas, z. B. er arbeitet auf die Hebung des Handels hin*, jõ dárbas eĩt añt padáukſinimo kupczỹſtės.

hinauf-, *in Zusammensetzungen mit Verben der Bewegung, die Richtung aufwärts bezeichnend, meistens durch das Adv.* aukßtỹn. *rslt.*, nu-, uź- *od. auch* pa-, *z. B. hinauffliegen*, aukßtỹn lẽkti. *rslt.*, uźlẽkti. *Wenn jedoch als Ziel der Bewegung ein bestimmter hochliegender Ort angegeben wird, so bleibt das Adverb* aukßtỹn *fort, z. B. auf's Dach fliegen*, añt ſtógo lẽkti. *rslt.*, uźlẽkti. *Die im Folgenden fehlenden Zusammensetzungen s. unter den Zusammensetzungen mit* auf-.

hinaufarbeiten, *sich*, aukßtỹn procewótis. *rslt.*, ußſigáuti.

hinaufbinden, kã́ aukßtỹn rìßti. *rslt.*, parìßti.

hinaufblicken, aukßtỹn źiurẽti. *rslt.*, paźiurẽti.

hinaufbringen, aukßtỹn gabénti; *auch:* nèßti; kélti etc. *nach der Art des Hinaufbringens. rslt.*, uźgabénti. uźnèßti. ußkélti etc.

hinaufdringen, aukßtỹn weřßtis. *rslt.*, ußſiweřßti.

hinaufeilen, aukßtỹn ſkùbintis. *rslt.*, ußſiſkùbinti.

hinauffahren, *mit einem Fuhrwerk*, I) *in tr.*, aukßtỹn waźiũti. *rslt.*, uźwaźiũti. — II) *tr.*, aukßtỹn wèßti. *rslt.*, uźwèßti. *vgl.* fahren.

hinauffliegen, aukßtỹn lẽkti. *rslt.*, uźlẽkti.

hinaufführen, (*etwa an der Hand*) aukßtỹn wèßti. *rslt.*, uźwèßti. *der Weg führt hinauf*, kẽlias wẽda (*od.* eĩt) aukßtỹn.

hinaufgeben, aukßtỹn dũti. *rslt.*, uźdũti.

hinaufgehen, aukßtỹn eĩti. *rslt.*, uźeĩti. *gehe die Strasse gerade hinauf*, eĩk tũm keliũ tiẽſióg aukßtỹn.

hinaufheben, aukßtỹn kélti. *rslt.*, ußkélti. *auf das Pferd h.*, añt árklio kélti. *rslt.*, ußkélti.

hinaufhelfen, aukßtỹn gélbėti. *rslt.*, uźgélbėti.

hinaufholen, *s.* hinauftragen, hinauffahren.

hinaufhüpfen, aukßtỹn ßókti. *rslt.*, ußßókti.

hinaufklettern, -klimmen, aukßtỹn (*od.* añt kõ) lìpti. *rslt.*, uźlìpti. *vgl.* klettern. *mit Mühe h.*, aukßtỹn kãpanotis. *rslt.*, ußſigáuti.

hinaufkommen, *rslt.*, uźeĩti. *mit Anstrengung h.*, ußſigáuti.

hinaufkönnen, *meistens „kommen" zu ergänzen, z. B. ich kann nicht hinauf (näml. kommen)*, àß ne-galiù uźeĩti; ußſigáuti. *vgl.* hinaufkommen.

hinaufkriechen, aukßtỹn (*od.* añt kõ) lį̃ſti. *rslt.*, uźlį̃ſti. *auf Händen u. Füssen h.*, aukßtỹn rėplióti. *rslt.*, uźrėplióti.

hinauflangen, *s.* hinaufgeben, hinaufreichen.

hinauflassen, aukßtỹn (*od.* añt kõ) léiſti. *rslt.*, uźléiſti. *sie lassen mich auf den Thurm nicht hinauf*, jiẽ manę̃ añt wařpnyczios n'uźléidźia.

hinauflaufen, aukßtỹn bẽkti (√g). *rslt.*, uźbẽkti.

hinauflegen, añt kõ dẽti. *rslt.*, uź-, padẽti.

hinaufleiten, *s.* hinaufführen.

hinaufleuchten, *Jmdm*, kám aukßtỹn (eĩnant) ßwiẽſti. *rslt.*, paßwiẽſti.

hinaufmüssen, *zu ergänzen: steigen, kommen, gehen etc. z. B. ich muss da hinauf*, àß turiù czià aukßtỹn lìpti, eĩti etc. *rslt.*, uźlìpti. uźeĩti.

hinaufnehmen, aukßtỹn iñti. *nimm mich in den Wagen hinauf*, iñk manę̃ aukßtỹn į̃ wežìmą. *rslt.*, uź-, pa-, įiñti.

hinaufranken, aukßtỹn riẽſtis; *auch:* lìpti. *rslt.*, ußſiriẽſti. uźlìpti. *der Hopfen hat*

Digitized by Google

sich hoch hinaufgerankt, apwynieĩ aukßtaĩ uźlipę̃.

hinaufreichen, I) *tr.*, *s.* hinaufgeben. — II) *intr.*, šiẽkti. pritèkti. *z. B. das Wasser reichte den Pferden bis an die Brust hinauf*, wandů šiẽkė (*od.* pritẽko) arkliáms iki krūtinės.

hinaufreiten, aukßtỹn jóti. *rslt.*, uźjóti.

hinaufrennen, *s.* hinauflaufen.

hinaufrücken, aukßtỹn štùmti, tráukti etc. *rslt.*, ußštùmti. ußtráukti. *vgl.* rücken.

hinaufrufen, I) *tr.*, kã̄ aukßtỹn wadìnti; wadintìs. *rslt.*, uź-, ußšwadìnti. — II) *intr.*, aukßtỹn šaũkti.

hinaufschaffen, aukßtỹn gabénti. *rslt.*, uźgabénti.

hinaufschauen, aukßtỹn žiūrẽti. *rslt.*, aukßtỹn pažiūrẽti. *schaue zum Himmel hinauf*, žiūrėk danguñ.

hinaufschicken, aukßtỹn šiųšti. *rslt.*, ußšiųšti.

hinaufschieben, aukßtỹn štùmti. *rslt.*, ußštùmti.

hinaufschiessen, aukßtỹn ßáuti. *rslt.*, ußßáuti (*tr.*).

hinaufschiffen, šù wáltimi (*od.* šù šiẽpimi) aukßtỹn eĩti; bẽkti (√g). *rslt.*, uźeĩti. uźbẽkti.

hinaufschleppen, aukßtỹn wilkti. *rslt.*, uźwilkti.

hinaufschreien, *s.* hinaufrufen, II.

hinaufschweben, aukßtỹn kéltis; lẽkti. *rslt.*, pašikélti. aukßtỹn palẽkti. *auf etwas, z. B. auf einen Berg h.*, uźlẽkti. *in den Himmel h.*, į̃ dañgų pašikélti.

hinaufschwimmen, aukßtỹn plaũkti. *rslt.*, plaũkdams ußšigáuti.

hinaufschwingen, *sich, z. B. auf ein Pferd*, añt árklio šókti. *rslt.*, ußšókti. ußšimèšti.

hinaufsehen, *s.* hinaufschauen.

hinaufsetzen, aukßtỹn (*od.* añt kõ) štatýti; šodìti (*vgl.* setzen). *rslt.*, ußštatýti. ußšodìti.

hinaufsprengen, aukßtỹn ßankìnti. *rslt.*, ußßankìnti. *zu Pferde h.*, aukßtỹn laidìnti. *rslt.*, uźlaidìnti.

hinaufspringen, aukßtỹn ßókti. *rslt.*, ußßókti.

hinaufspritzen, I) *intr.*, aukßtỹn tryškýti. *rslt.*, ußtryškýti. — II) *tr.*, aukßtỹn triẽkšti. *frq.*, tráišķinti. *mit einer Spritze h.*, aukßtỹn ßpritšũti. *rslt.*, ußßpritšũti.

hinaufsteigen, *von Menschen, Thieren, kletternden Pflanzen*, aukßtỹn lìpti. *rslt.*, uźlìpti. *vom Nebel, Rauch etc.*, aukßtỹn kìlti. *rslt.*, pakìlti. pašikélti.

hinaufstreben, aukßtỹn procewótis. jẽßkóti aukßtỹn pareĩti.

hinaufstürzen, I) *intr.*, aukßtỹn wiršti. *eilend h.*, aukßtỹn wirštè wiršdams uźbẽkti. — II) *tr.*, kã̄ aukßtỹn weršti. *rslt.*, uźweršti.

hinauftragen, aukßtỹn nèßti. *rslt.*, uźnèßti.

hinauftreiben, aukßtỹn warýti. *rslt.*, uźwarýti.

hinauftreten, *auf etwas treten*, añt kõ minti. *rslt.*, uźmìnti. *hinaufschreiten*, -*steigen*, aukßtỹn źeñkti (√g). *rslt.*, uźžeñkti.

hinaufwälzen, aukßtỹn rišti. *rslt.*, uźrišti.

hinaufwärts, aukßtỹn.

hinaufwerfen, aukßtỹn mèšti. *rslt.*, uźmèšti.

hinaufwinden, aukßtỹn windũti. *rslt.*, uźwindũti. *s. v. a. sich* hinaufranken, *s.*

hinaufziehen, I) *tr.*, kã̄ aukßtỹn tráukti. *rslt.*, ußtráukti. — II) *intr.*, *hinaufziehen, -reisen*, aukßtỹn tráukti; tráuktis. *rslt.* ußßitráukti. *sich erstrecken, gelegen sein, z. B. die Häuser ziehen sich den Berg hinauf*, bùtai tráukias aukßtỹn priẽß kalną.

hinaus-, 1) *in Zusammensetzungen meistens durch das Adv.* laũkan. *auch* laũku. *meistens durch* iß-, *z. B. hinaustragen*, laũkan nèßti. *rslt.*, ißnèßti. *Die im Folgenden fehlenden Beispiele suche man unter „aus-“, „heraus-“.* — 2) *in besonderen Redensarten: wo hinaus?* kuř einì? *will das h.?* kuřlink taĩ eĩt? *od.* taĩ eĩs? *wo will er mit seiner Rede hinaus?* añt kõ jis šù šãwo kalbà eĩt? *ich habe Rath auf einige Wochen h.*, àš turiù põšto añt keliũ nedẽliu.

hinausbauen, *sich*, laũkan budawótis. ißßibudawóti.

hinausblicken, laũkan žiūrẽti.

hinausbringen, laũkan gabénti. *rslt.*, gabénti. *vgl.* herausbringen.

hinausdenken, *z. B. wo denkst du hinaus?* kã̄ tù be-mìslyji? *ich denke so weit nicht hinaus*, àš teĩp tolì ne-mìslyju. mìslys teĩp tolì n'eĩt.

hinauseilen, laũkan škùbintis. *rslt.*, škùbinti.

hinausfinden, *sich*, kẽlią laũkan ràsti. atràsti.

hinausführen, *leitend*, kã̄ laũkan wèsti. ißwèsti. *eine Unternehmung h., d. i. zu Ende bringen*, kókį dárbą (*od.* kã̄ prad jẽs) ißwèsti; atlìkti; ißteĩsti.

hinausgeben, kã̄ laũkan dũti. *rslt.*, ißdũti.

hinausgehen, laũkan eĩti. *rslt.*, ißeĩti. *uneig., z. B. das geht (od. zielt) darauf h.*, taĩ añt tõ eĩt; miẽryja. *das geht über das Mass hinaus*, taĩ eĩt peř miẽrą. wìšą miẽrą péroĩt. *die Fenster gehen nach dem Meere hinaus*, langaĩ eĩt añt jū linkaĩ.

hinausheben, laũkan kélti. *rslt.*, ißkélti.

hinauskommen, (laũkan) eĩti. *rslt.*, ißeĩti. *kommt Alles auf Eins hinaus*, taĩ wis wiẽno ißeĩt.

hinauslassen, laũkan léisti. *rslt.*, ißléisti. *mich hinaus*, léisk manè laũkan.

hinauslaufen, laũkan bẽkti (√g). *rslt.*, bẽkti. — *uneig., die Rede lief darauf hinaus*, tà kalbà añt tõ ißẽjo. *s. v. a.* hervorragen, *s. d.*

hinauslegen, laũkan dẽti. *rslt.*, laukè padẽti.

hinausleuchten, *Jmdm*, kám laũkan šviẽsti. *rslt.*, paßwiẽšti; pažibinti.

Digitized by Google

hinausmachen, išanũti. *auswaschen*, išmazgóti. *sich h.*, laũkan eĩti. *rslt.*, išeĩti. *sich schnell h.*, laũkan škùbintis. *rslt.*, išsiškùbinti.
hinausmüssen, *d. i. hinausgehen müssen, z. B. ich muss h.*, àš turiù laũkan eĩti.
hinausreichen, 1) *hinausgeben*, laũkan dúti. *rslt.*, išdúti. — 2) *sich hinaus erstrecken*, išsikišti. *bis zum Walde h.*, ikì girios nutę́kti.
hinausreiten, laũkan jóti. *rslt.*, išjóti.
hinausrennen, *s.* hinauslaufen.
hinausrücken, I) *tr.*, laũkan štùmti; tráukti; štatýti etc. (*s.* rücken). *rslt.*, išštùmti. išträukti. laukè paštatýti. *ein Gebäude weiter h.*, tríobą toliaũs laũkan išbudawóti; paštatýti. — II) *intr.*, *hinausmarschiren, z. B. aus einer Stadt h.*, iš miẽsto laũkan traukti. *rslt.*, ištráukti. išsitráukti.
hinausrudern, *sich*, laũkan irtis. *rslt.*, išsirti.
hinausschaffen, laũkan gabénti. *rslt.*, išgabénti. *meistens nach der Art des Hinausschaffens*, *hinaustragen*, laũkan nèšti. *wälzen*, išnèšti. *hinaustreiben, -jagen*, laũkan varýti. *rslt.*, išwarýti.
hinausschleichen, laũkan šliũkti. *rslt.*, išsliũkti.
hinausschieben, laũkan štùmti. *rslt.*, išštùmti. *die Arbeit h.*, dárba añt kókio kito cziẽlo atidė́ti: nutę́kti; šuléisti. *vgl.* aufschieben.
hinausschiffen, *mit dem Schiffe hinauslaufen*, *schwimmen* laũkan bė̃kti. *rslt.*, išbė̃kti (√g). *etwas mit dem Schiff, Kahn hinausschaffen*, *schwimmen* laikýti, wáltimi laũkan gabénti; kélti. *rslt.*, išgabénti. iškélti.
hinausschlagen, kã laũkan mùšti. *rslt.*, išmùšti.
hinausschleichen, laũkan šliñkti; lýsti; tỹsti; šliẽtis; šlaistýtis. *rslt.*, išsliñkti. išsliũkti. išsýkinti. išsišlaistýtis. *vgl.* schleichen.
hinaussehen, laũkan žiurė́ti. *rslt.*, pažiurė́ti. *zum Fenster h.*, prõ lángą laũkan žiurė́ti.
hinaussein, 1) *hinausgegangen sein*, išẽjęs búti. 2) *über etwas hinausgekommen sein, z. B. ich bin bereits über die Grenze hinaus*, aš jaũ peř rubė́zių pė́rẽjęs; parẽjęs. *ich bin über diese Gefahr hinaus*, jaũ išgadà mán prõ šãlį (*vorbei*). aš priẽdu jaũ turiù šãwo ùžpakalyje (*habe sie hinter mir*). *er ist über alle Schwierigkeiten hinaus, hat sie überwunden*, jis jaũ iš visų šunkenybė̀s pė́rgalẽjęs.
hinaussetzen, laũkan štatýti; šodinti. *rslt.*, išsė́ti paštatýti; pašodíti. *vgl.* setzen.
hinausspazieren, waikštinė̃dams laũkan išeĩti.
hinaussprengen, *hinausspringen machen*, laũkan šankinti. *hinausplatzen machen*, išplaišinti. *s.* sprengen.
hinausspringen, laũkan šókti. *rslt.*, išsókti.
hinausstarren, *starr hinaus stehen*, laũkan spýti. *mit den Augen h.*, šu štyromis akimis laũkan žiurė́ti.
hinausstecken, kã laũkan kišti. *rslt.*, išsti.
hinaussteigen, laũkan lìpti. *rslt.*, išlìpti.
hinausstellen, laũkan štatýti. *rslt.*, laukè paštatýti.
hinausstossen, kã išdaũšti (√ž). išstreñkti. *etwas schiebend h.*, išštùmti. *vgl.* stossen.
hinausströmen, laũkan tekė̃ti; bė̃kti (√g). *rslt.*, išteke̊ti. išbė̃kti. *in grossen Massen h.*, išstwìnti. *die (Menschen-) Massen strömten zum Thore hinaus*, daugỹbė prõ wartùs twìnte išstwìno.
hinaustragen, laũkan nèšti. *rslt.*, išnèšti.
hinaustreten, laũkan žeñkti (√g). *rslt.*, išžeñkti.
hinauswälzen, kã laũkan rìsti. *rslt.*, išrìsti. *sich h.*, išsiristi.
hinauswandern, iškeliáuti. išwandráuti.
hinauswollen, *d. i. hinaus gehen wollen, z. B. er will hinaus*, jis nór laũkan (eĩti). — *uneig., z. B. ich weiss nicht, wo das hinaus will*, àš ne-žinaù, añt kõ taĩ eĩt; añt kõ taĩ nór išeĩti. *ich wusste nicht, wo du hinaus wolltest*, àš ne-žinójau añt kõ tãwo misłis ẽjo. *er will hoch hinaus*, jõ misłis eĩt labaĩ į aukštùmą.
hinausziehen, I) *tr.*, kã laũkan tráukti. *rslt.*, ištráukti. *hinausschleppen*, išwilkti. *herausreissen*, išplė̃šti. — II) *intr.*, *hinausmarschiren*, laũkan tráukti. *rslt.*, ištráukti *mit dem Hausgeräth h.*, išsikráustyti.
hinbauen, kã kuř pabudawóti.
hinbestellen, *Jmdn wohin bestellen, z. B. er hat mich zu dir hin bestellt*, jis manè pàs tawè paštelìãwo. *od. richtiger:* jis manè paštelìãwo, pàs tawè nueĩti.
hinbeugen, hinbiegen, kuřlink leñkti. *rslt.*, kuř nuleñkti. *sich willenlos (wie z. B. bei einem Zweig) h.*, liñkti. *rslt.*, nuliñkti.
hinbitten, *z. B. er hat mich zu sich hingebeten*, jis manè paprãšė̃, kàd àš pàs jį nueĩczíau; prič jõ apšlankýczíau.
Hinblick, der, pažiurė́jimas (*od.* paźwilgė̃jimas) añt kõ; kuřlink. — *uneig., s. v. a. Rücksicht, z. B. beim H. darauf*, añt tõ dabójant. taĩ apmą̃stant; apdùmójant.
hinbreiten, *z. B. Leinwand auf die Wiese*, audìnį añt piẽwos patiẽsti; paklóti.
hinbringen, kã kuř gabénti. *rslt.*, nugabénti. *meistens nach dem, wie etwas wohin gebracht wird, z. B. hintragen*, nunèšti. *hinfahren*, nuwèžti etc. — *uneig., z. B. sein Leben, die Zeit, den Tag im Nichtsthun h.*, šãwo ámžią, cziẽsą, diẽną pateikáudams praléisti.
hindenken, *in der Redensart: wo denkst du hin?* kã tù be-misłyji? *s. v. a. wo gedenkst du hinzugehen?* kuř tù nóri (*od.* misłyji) eĩti?
hinderlich, *z. B. das ist mir h.*, taĩ mán põ kóju (*unter den Füssen*). taĩ mán páinė. taĩ mán páiniũjas. *das ist mir bei der Arbeit h.*, taĩ mán be-dirbant páiniũjas. *das war mir in dieser Sache h.*, taĩ mán tamè dalykè páinė bùwo; páiniãwos; manè trìkino; mán põ kóju páiniãwos.

Digitized by Google

hindern, 1) *nicht gestatten, z. B. das hindert mich, dich zu bitten,* taĩ mán ùzgina (*od.* ne-pėrléidžia) tawė meĩšti. *auch:* dėl tõ ne-galiù tawė meĩšti. *was hindert uns, glücklich zu sein?* kàs mùms ùžgin (*od.* ne-pėrléidžia) palaimingais búti? — 2) *in etwas hemmen, z. B. da hinderte mich etwas fortzureisen,* czià mán kàs ĩ tárpą (*auch:* põ kójų) parėjo. pasipáiniawo, kad ne-galėjau iškeliáuti. *das hindert mich beim Arbeiten,* taĩ mán páiniųjas (*od.* taĩ mán páinė) be-dìrbant. *aufhalten,* kã trùkinti. *rslt.,* uštrùkinti. *stören,* trìkinti. *rslt.,* sutrìkinti. *versäumen,* gaišinti. *rslt.,* sugaišinti. — **Hinderung,** die, užgýnimas. nepėrleidimas. páinė. pasipáiniawimas. trùkinimas. ùštrùkinimas. trìkinimas. sutrìkinimas. gaišinimas. sugaišinimas: *in der Bdtg der entspr. Verba.*

Hinderniss, das, páinė. trùkinimas. gaišinimas. *vgl.* hindern. *Jmdm wobei Hindernisse in den Weg legen,* kám kokiamė dalykė páinių (*od.* trìkinimų, *Störungen;* sunkenỹbių, *Schwierigkeiten*) padarýti. *es kam mir da ein H. in den Weg,* mán czià kàs (*od.* páinė) põ kójų parėjo. mán czià kàs pasipáiniawo; ĩ tárpą parėjo. *alle Hindernisse aus dem Wege räumen,* wisàs páines iš kėlio ruimũti.

hindeuten, añt kõ ródyti. *rslt.,* nuródyti. *mit dem Finger h.,* pirštù añt kõ nuródyti. — **Hindeutung,** die, nuródymas.

Hindin, die, *Hirschkuh,* lõnė *od.* lónė (*bibl.*).

hindrängen, *schiebend, stossend, z. B. nach einer Seite hin drängen,* añt kokiõs pùsės stùmti. *rslt.,* nustùmti. *wohin treiben,* kuř(link) warýti. *rslt.,* nuwarýti. *mit roher Gewalt,* briáuti. *rslt.,* nubriáuti. — *uneig., z. B. der Landtag drängt die Regierung immer mehr zu dieser Bewilligung hin,* saĩmas waĩdzią wis labiaũs añt šito ẏvėlyjimo weřczia; wãro. *sich wohin drängen,* kuřlink weřštis. *mit roher Gewalt,* briáutis. *rslt.,* nusibriáuti.

hindrehen, kã añt kõ sùkti. kreĩpti. *rslt.,* pasùkti. nukreĩpti. *sich h.,* kuřlink sùktis; kreĩptis; *auch:* grẽžtis (*vgl.* ż). *rslt.,* nusisùkti. nusikreĩpti. nusigrẽžti. *vgl.* drehen.

hindringen, *z. B. die Sonnenstrahlen dringen bis in die weitesten Fernen hin,* sáulės spinduliaĩ pėrsiweržia ikì ĩ tolimiáusius tolumùs. *meine Stimme dringt nicht bis dahin,* mãno balsas ikì tẽn ne-nusiẽkia; ne-nutẽnka.

hindurch, 1) *von der Zeit, z. B. ich habe diese ganze Zeit h. gearbeitet,* àš per šĩ wisą czią dirbau. — 2) *vom Raume, z. B. ich bin durch diese Stadt hindurchgefahren,* àš per šĩ miẽstą pėrwažiawaũ. *Die Zusammensetzungen mit „hindurch-" s. unter* durch-.

hinein-, *meistens in Verbalzusammensetzungen mit resultativer Bedeutung,* ẏ-, *z. B. in die Stadt hineinfahren,* ĩ miẽstą ẏwažiúti. *wenn „hinein" so viel bedeutet, als in's Innere, näml. eines Hauses, eines Zimmers, so wird solches durch* ĩ widų *ausgedrückt, z. B. gehe hinein d. i. in's Haus, in's Zimmer, auch wohl in den Stall,* eĩk ĩ widų. *Die im Folgenden fehlenden Zusammensetzungen s. unter* ein-.

hineinarbeiten, *nach der Art in der es geschieht, z. B. ein tiefes Loch in die Erde,* gìlią ẏkỹlę ĩ zẽmę ẏkàsti. *einen Weg den Fels h.,* kẽlią iš ůlõs iškálti; išbáigti; *auch:* ĩ ůlą ẏkálti; ẏplaišìti. *sich etwas h.,* ĩ kã ẏsidirpti. *sich mit Mühe* ẏsigáuti. — *uneig., sich arbeitend hineingewöhnen,* dìrbdamas kã papraštì.

hineinbegeben, *sich, z. B. in ein Zimmer* ĩ stùbą ẏ-eĩti; ẏzeñkti (*vg*). *hineinfahren* ẏwažiúti.

hineinbeissen, ĩ kã ẏkąsti.

hineinbinden, ĩ kã ẏrišti.

hineinblasen, ĩ kã ẏpùsti.

hineinbohren, ĩ kã ẏgrẽžti (*vg* ż). *vgl.* bohren.

hineinbrechen, *s.* einbrechen.

hineinbrennen, I) *tr.,* ĩ kã ẏdẽginti. II) *intr.,* ẏdekti (*vg*).

hineinbringen, ẏgabénti. *gew. nach Weise in der es geschieht, z. B. hineintragen,* ẏnèšti. *hineinfahren,* ẏwežti. *einfügen,* ẏglaũsti. ẏspriáusti. ẏbrùkti. *s.* fügen.

hineindenken, *sich,* ĩ kóką dalỹką ẏsimti. *denke dich in meine Lage hinein,* imk kis, kaĩp kàd tù mãno wiẽtoje ẽtum.

hineindrängen, I) *tr., schiebend, stossend, z. B. ich h.,* ẏstùmti. *treibend,* ẏwarýti. *hineintreiben,* ẏspriáusti. *in eine enge Ritze einzwängen, z. B. zwischen die gepressten Lippen den Mund h.,* ẏbrùkti. — II) *rfl., sich* ẏ kã ẏsiweržti. *sich mit roher Gewalt* ẏsibriáuti.

hineindringen, ẏsiweržti. *mit roher Gewalt* ẏsibriáuti. *vgl.* eindringen.

hineindrücken, *s.* eindrücken.

hineinellen, ẏsiskùbinti.

hineinerstrecken, *sich, z. B. der Felsen streckt sich weit in's Meer,* ůla iš*ẽ*ina (*od.* nuteñka) tolì ĩ júres.

hineinfahren, I) *tr., mit einem Fuhrwerke h.,* kã ẏ kã wèšti (*vg* ż). *rslt.,* ẏwežti. *Schiffe h.,* ẏkélti. šiẽpimi ẏgabenti. II) *intr., zu Wagen, Schlitten h.,* žiúti. *zu Schiffe,* ẏbèkti. *langsam h., mit der Hand in etwas h.,* kuř ẏkišti.

hineinfallen, 1) *eig.,* ĩ kã pùlti; krìšti; *rslt.,* ẏpùlti. ẏkrìšti. ẏwiřšti. *vgl.* fallen. — 2) *uneig., s.* eindringen. *vgl.* fallen.

hineinfinden, *sich,* 1) *eig., in einen Wald z. B. sich in einen Wald nicht h.,* (*od.* tãką; ẏeigą) ĩ gìrią n'atrãsti. ẏgìrią n'atsiẽkti. — 2) *uneig., sich eine Sache nicht h.,* kóką dalỹką n'

Digitized by Google

nýti; n'apgriẽpti (√b). kokiamè dalykè n'atlíſėkti.

hineinflechten, *z. B. Blumen in einen Kranz h.*, kwiẽtkų į wainiką pìti. *rslt.*, įpìti.

hineinfliegen, į ką lėkti. *rslt.*, įlėkti.

hineinfliessen, įbėkti (√g). įtekėti. *in die Rede etwas h. lassen*, ką kalbojè priwèſti.

hineinfluthen, įtwinti.

hineinführen, *leitend*, ką į ką wèſti. *rslt.*, įwèſti.

hineinfüllen, *s.* einfüllen.

hineingehen, 1) *eig.*, į ką eĩti. *rslt.*, į-eĩti. *gehe hinein in das Zimmer*, eĩk (*auch:* žeñgk) į widų. — 2) *eindringen, z. B. der Nagel geht nicht in die Wand hinein*, negelỹs n'eĩt (*od.* nè-lenda) į ſiẽną. *der Pfahl ist in die harte Erde hineingegangen*, kuĩas į kiẽtąjẽ žẽmę geraĩ įliñdo; į-ẽjo. — 3) *Raum haben, z. B. in diesen Sack gehen 3 Scheffel hinein*, į tą žãką (*od. besser:* tamè žakė) teĩpa trỹs ßẽpeliei. — **Hineingehen**, das, į-ẽjimas. įlindimas. tilpìmas: *in der Bdtg der entspr. Verba.*

hineingerathen, *s.* gerathen *in etwas.*

hineingiessen, į ką pìlti; lìeti. *rslt.*, įpìlti. įlìeti. *vgl.* giessen.

hineingraben, 1) *mit dem Spaten*, ſpatù į ką kàſti. *rslt.*, įkàſti. — 2) *mit dem Grabſtichel*, įkàſti. įpiáuſtyti. įbriẽßti. įbráižyti. įriẽßti (√ž).

hineinhängen, *in das Innere hängen*, į widų kabìnti. *rslt.*, widuĩ pakabìnti. įkabinti. *in ein Loch h.*, į ſkỹlę kabìnti. *rslt.*, įkabìnti.

hineinhalten, *z. B. die Hand in ein Loch*, rañką į ſkỹlę įkiẽßęs laikýti.

hineinheben, į ką kélti. *rslt.*, įkélti.

hineinhelfen, į ką gélbėti. *rslt.*, įgélbėti.

hineinholen, į(ſi)gabénti. *meistens nach der Weise, in der es geschieht, z. B. tragend für sich h.*, įſinẽßti. *fahrend h.*, įſiwẽßti.

hineinjagen, į ką warýti. gùiti. *rslt.*, įwarýti. įgùiti. *vgl.* jagen. *im Galopp reitend h.*, ßolieĩs įjóti. ßolieĩs jódams įlaidìnti.

hineinkommen, į ką eĩti. *rslt.*, į-eĩti. *in das Innere (näml. des Zimmers) h.*, į-widų į-eĩti.

hineinkönnen, *zu ergänzen: kommen, gehen etc., z. B. ich komme da nicht h.*, àš czià ne-galiù į-eĩti. *so viel kann da nicht hinein*, tiẽk czià nè-telpa.

hineinkriechen, į ką lįſti. *rslt.*, įlįſti.

hineinlassen, įleiſti. *lass ihn hinein (in's Haus, in's Zimmer)*, leiſk jį į widų.

hineinlaufen, į ką bėkti (√g). *rslt.*, įbėkti. *er lief in's Haus, in's Zimmer) hinein*, jis į widų įbẽgo. *von Flüssigkeiten:* į ką bėkti; tekėti. *rslt.*, įbėkti. įtekėti.

hineinlegen, įdėti. *so, dass das Hineingelegte lang zu liegen kommt*, įguldýti. *Benutzung in eine Stadt h.*, zialniẽriu į kókį miẽſta įguldýti.

hineinmarschiren, *milit. Ausdr.*, įmaßiẽrũti.

hineinnähen, įſiúti.

hineinnehmen, į widų iñmti. *rslt.*, įiñmti.

hineinnöthigen, *Jmdn in das Zimmer*, ką į widų wadìnti. *rslt.*, įwadìnti. ką meĩſti (*od.* praßýti), kàd į widų eĩtų. *mit Zwang h.*, weĩſti į widų eĩti. *rslt.*, prįweĩſti.

hineinpassen, I) *tr.*, tikti (*od.* paſũti) į ką. — II) *intr.*, įpaſũti. *vgl.* einpassen.

hineinpflanzen, ką į ką ſodíti. *rslt.*, įſodìti.

hineinpressen, įſpáuſti (*hineindrücken*). įſpriáuſti (*hineinklemmen*). įbrùkti (*mit Gewalt hineinfügen*). *jetzt auch:* įpreſũti.

hineinragen, *z. B. der Berg ragt in die Wolken hinein*, kálnas ißſikelia (*auch:* nuteñka) iki į dẽbeſis. *vgl.* hineinerstrecken, *sich.*

hineinreden, *in Jmds Rede h.*, kám kaĩbant draugè kalbėti. į kiẽnõ kaĩbą kìßtis; pùlti. *in den Tag h.*, kàs į bùrną įpũl wapėti.

hineinregnen, įlýti. *es regnet durch's Dach hinein*, prõ ſtógą įlỹja.

hineinreichen, 1) *hineingeben*, ką į widų dũti. *rslt.*, į-, pridũti. — 2) *sich hineinerstrecken*, į ką nutèkti.

hineinreissen, ką į ką (*od.* į widų) plẽßti. *rslt.*, plẽßte plẽßdams įtráukti.

hineinreisen, įkeliáuti.

hineinreiten, įjóti. *er ritt in den Fluss hinein*, jis į ùpę įjójo.

hineinrennen, (tẽkins) įbėkti (√g). *in sein Verderben h.*, į ſãwo prãpultį bėkti. *rslt.*, įbėkti; įßókti.

hineinriechen, ſãwo nóſį kuĩ įkiẽßęs ũſtyti. *auch bloss:* ſãwo nóſį kuĩ kìßti.

hineinrollen, I) *tr.*, ką į ką (*od.* į widų) riſti. *rslt.*, įriſti. — II) *intr.*, riſtis. *rslt.*, įſiriſti.

hineinrücken, *s.* einrücken.

hineinrufen, 1) *Jmdn z. B. in's Haus h.*, ką į widų wadìnti. *rslt.*, įwadìnti. *zu sich h.*, įſiwadìnti. — 2) *laut hineinsprechen*, ką į widų ßaũkdams ſakýti. *auch:* į widų ßaũkti.

hineinschaffen, ką į ką gabénti. *rslt.*, įgabénti. *hineintragen*, įnèßti. *hineinfahren*, įwèßti (√ž).

hineinscheinen, į ką ßwiẽlti. *rslt.*, įßwiẽlti. *durch's Fenster h.*, prõ lángą įßwiẽlti.

hineinschicken, ką į ką ſiųſti. *rslt.*, įſiųſti.

hineinschieben, ką įſtùmti. *schiebend hineinstecken, z. B. einen Riegel h.*, ùßkaißtį įkißti.

hineinschiessen, įßáuti.

hineinschiffen, ßiẽpimi įbėkti (√g).

hineinschlagen, į ką įmùßti. *mit dem Hammer h.*, įkálti.

hineinschleichen, *hineinkriechen, auf dem Bauche kriechend h.*, įlįſti. įſliñkti. *an den Wänden schleichend hineinkommen*, įſißliẽti. *od. lieber frq.*, įſißlaiſtýti.

hineinschleppen, į ką wilkti. *rslt.*, įwilkti.

hineinschleudern, įſmõkti. įſmagìnti. įlakìnti. *etwas Zeugartiges h.*, įblõkßti.

Digitized by Google

hineinschliessen, *s.* einschliessen.
hineinschlucken, *s.* einschlucken.
hineinschlüpfen, ↓lĩsti (*hineinkriechen*). ↓sißlaiſtýti (*hineinschleichen*). ↓spriústi (*hineingleiten*).
hineinschlürfen, ↓ßliurpti. ↓frẽpti (V b). ↓friõpti (V b).
hineinschmieren, ↓tèpti.
hineinschneiden, ↓piáuti. *frq.*, ↓piáuſtyti.
hineinschreien, ↓ßaũkti.
hineinschütten, *allg. besonders von gröberen Dingen, z. B. Kartoffeln, Grus, Grand, kleinen Steinchen*, ĩ kã krẽlti. *rslt.*, ↓krẽſti. *von Mehl, Sand, Asche, Wasser*, ↓pilti.
hineinschwimmen, ↓plaũkti.
hineinsegeln, ↓zẽgliũti.
hineinsehen, ĩ kã žiũrẽti. *rslt.*, pažiũrẽti. ↓zweĩkti (V g).
hineinsenden, ↓siųsti.
hineinsetzen, *so dass das Gesetzte zu sitzen kommt*, ↓sodinti. *z. B. Jmdn in den Wagen h.*, kã ĩ weżimą ↓sodĩti. *sich h.*, ↓siſẽſti. *zum Stehen h.*, ↓ſtatýti. *einen Mann zum Wächter in den Garten h.*, žmõgų ſargu ĩ dařžą ↓ſtatýti. *hineinpflanzen*, ↓sodĩti. *hineinlegen*, ↓dẽti. *keinen Fuss in Jmds Haus h.*, neĩ kójų ĩ kiẽnõ namùs n'↓ſtatýti; n'↓kélti. *od. lieber:* peř kiẽnõ ſleñkſti ne-žeñkti (V g): kójų ne-kélti.
hineinspazieren, waikßtinėdams kuř ↓-eĩti.
hineinspeien, ↓ſpiáuti.
hineinsperren, *s.* einsperren.
hineinsprengen, I) *tr., Flüssiges (etwa mit einem Wedel) h.*, ↓ßlakſtýti. *hineinspringen machen, z. B. ein Pferd in den Garten h.*, árkli ĩ dařžą ↓ßankìnti. *hineinplatzen machen, etwa beim Sprengen mit Pulver*, kã plaißindams ↓lakìnti. *ein Loch in den Fels h.*, ſkỹlę ĩ ũlą ↓plaißinti. — II) *intr., schnell reitend h.*, ßolieĩs ↓jóti. ↓ßankìnti. ↓laidinti.
hineinspringen, ↓ßókti.
hineinspritzen, I) *tr., etwa mit einem Wedel*, kã ↓ßlakſtýti. *durch Pressen, Quetschen h.*, ↓triękßti. *mit einer Spritze h.*, ↓ßpritſũti. — II) *intr., beim Pressen, Quetschen*, ↓trýkßti.
hineinstechen, *durch Stechen wo hinein ein Loch machen*, ↓dùrti. *durch Stechen hineinzeichnen*, ↓raßýti.
hineinstecken, 1) *etwas in einen offenen Raum, z. B. den Degen in die Scheide, die Hand in die Tasche h.*, kárdą ĩ mãkſti, rañką ĩ delmõną ↓kißti. — 2) *etwas Spitzes in etwas so h., dass es sich dabei den Raum selbst machen muss, z. B. den Pfahl in die Erde, die Nadel in den Tisch h.*, kũlą ĩ žẽmę, ãdatą ĩ ſtãlą ↓ſmeĩkti (V g).
hineinstehlen, *sich, z. B. in ein Haus*, ĩ bùtą ſlaptà ↓-eĩti; ↓ſißlaiſtýti. *vgl.* hineinschleichen. *sich in die Herzen der Menschen h., von Personen*, ĩ kiẽnõ ßirdį ↓ßißliẽti; ↓ſißlaiſtýti. kiẽnõ ßirdį laimė *von Meinungen*, ne-numãnant ßirdyſe ↓ßaknýti; ĩ ßirdis ↓wỹkti.
hineinsteigen, ĩ kã ↓lipti.
hineinstellen, ĩ kã ↓ſtatýti.
hineinsticken, kã ĩ kã ↓-adýti.
hineinstopfen, ĩ kã ↓kimßti. *bei halbzeugartigen Dingen auch* ↓glemßti. *f* ↓glamžýti.
hineinstossen, *schiebend, z. B. Jmdn Zimmer h.*, kã ĩ ſtùbą (*od.* ĩ widų) ↓ſt *ein Loch h.*, ſkỹlę ißdaũßti (V ž); ißtr *s.* stossen.
hineinstreichen, *s. v. a. hineinschm z. B. dem Kinde Brei in den Mund* kũdikiui grùczios ĩ bùrną ↓tèpti.
hineinstreuen, *s.* einstreuen.
hineinströmen, ĩ kã ↓bẽkti; ↓tekẽti. *grosser Fluth*, ↓twìti. *in sehr w Strömung h.*, ↓ſrawẽti.
hineinstürmen, *uneig., stürmend b dringen*, ſù ùmaru ↓bẽkti (V g); ↓ſi lýg wirſtè ↓wiřſti.
hineinstürzen, I) *tr.*, kã ĩ kã ↓weĩ *in's Meer h.*, ĩ júres ↓liwerſti; *sich in den Feind h.*, ĩ nepriẽtelius ↓ßókti; wirſtè ↓wiřſti. — II) *intr., der Baum ist in den Fluss hinein* mẽdis ĩ ùpę ↓wiřtęs. *das Haus, d ist in's Meer hineingestürzt*, bùtas, ĩ júres ↓griùwęs.
hineintauchen, *in's Wasser*, kã ĩ ↓mirkýti. *untertauchen*, panẽrti. *Tunke, Sauce, Farbe h.*, ↓dažýti.
hineinthun, *nach der Weise, in der schieht, hineinlegen*, ↓dẽti. *hinein* ↓pilti.
hineintragen, kã ĩ kã ↓nẽßti.
hineintreiben, *z. B. Schafe in den h.*, awis ĩ ſtaldą ↓warýti. *schnell h.*, *einen Nagel, Keil in den Baum h.*, kỹlį ĩ mẽdį ↓warýti.
hineintreten, I) *tr., z. B. die Kör den Sand h.*, grúdus ĩ ſmiltis ↓minti, ↓mindžioti. *durch mehrfaches starke treten h.*, ↓trỹpti. — II) *intr., Zimmer h.*, ĩ widų ↓žeñkti (*hineinsch in die Pfütze h.*, ĩ klãną ↓minti.
hineintröpfeln, -träufeln, I) *intr.*, ↓laßnóti. *in sehr dichten Tropfen* wẽti. — II) *tr.*, ↓lãßinti. ↓wařwinti
hineinwachsen, ĩ kã ↓-áukti (V g).
hineinwälzen, ↓riſti. *sich h.*, ↓siriſti.
hineinwärts, ĩ widų linkaĩ.
hineinweben, ĩ kã ↓-áuſti.
hineinwehen, ĩ kã ↓pũſti.
hineinweisen, kã ĩ kã ↓ródyti. *s. v. a. einführen*, ↓wèſti. *einsetzen*, ↓ſtatýti
hineinwerfen, ↓mèſti. *vgl.* hineinsch dern, hineinstürzen.
hineinwickeln, *in etwas Faden* ↓wynióti. *s. v. a. hineinhüllen*, ↓ſtãſ *eine Rolle Leinwand h.*, ↓riẽſti.

Digitized by Google

hineinwinden, *mittels einer Winde*, įwindūti. *einrollen*, įriẽlti. *hineinflechten*, įpíti.
hineinwirken, kã ĩ kã į-áuſti.
hineinwollen, *nach der zu machenden Ergänzung, z. B. er will nicht hinein, nämlich gehen*, jìs ne-nór ĩ wìdų eĩti. *der Nagel will nicht hinein, näml. in's Brett kriechen*, negelỹs ne-nór ĩ leñtą lĩſti.
hineinziehen, I) *tr.*, kã ĩ kã įtráukti. *hineinreissen*, įplẽšti. *hineinschleppen*, įvilkti. — *uneig., worin verwickeln*, ĩ kã įpáiniūti. — II) *rfl., sich hineinziehen, z. B. der Rauch hat sich in's Zimmer hineingezogen*, dúmai ĩ ſtùbą įſitráukę; *hineingedrungen*, įſiweržę. *sich h. = hineindauern, z. B. die Schlacht zog sich bis in den dritten Tag hinein*, mũšis trùko ikì ĩ trẽčiąjį dìeną. — III) *intr., hineinwandern, um wohnen zu bleiben*, paſiliktinaĩ (*od.* añt paſiliktinõs) įtráukti. *mit Hausgeräth in eine Wohnung h.*, ĩ namùs įſikráuſtyti.
hineinzwängen, *nach der Weise, in der solches geschieht, in einen engen Raum hineinklemmen*, įſpriáuſti. *durch gewaltsame Öffnung eines Raumes h., z. B. Geld in die geschlossene Hand h.*, piningũ ĩ rañka įbrùkti. *Speise zwischen die Lippen h.*, walgį tarp lúpų įbrùkti.
hineinzwingen, *d. i. etwa Jmdn zum Hineintreten zwingen*, kã įzeñkt priwerſti.
hinfahren, I) *tr., zu Wagen, Schlitten*, kã kuř wèšti. *rslt.*, nuwèšti (√ź). *bei Personen auch:* nuwẽžinti. *zu Schiff h.*, kã kuř gabénti; kélti. *rslt.*, nugabénti. nukélti. — II) *intr., zu Wagen, Schlitten h.*, kuř waziúti. *rslt.*, nuwaziũti. *zu Schiffe schnell fahren*, bẽkti (√g). *rslt.*, nubẽkti. *langsam h.*, eĩti. *rslt.*, nueĩti. *er fuhr an der Küste hin*, jìs bẽgo pakraßeźieĩs. — *uneig., fahre hin, d. h. reise glücklich*, keliáuk ſweĩks. *Glück, fahre hin*, ſù Diẽwù, palaĩma.
Hinfahrt, die, *durch's Verbum, z. B. auf der H. sahe ich das*, âß nuwažiũdams taĩ macźiaũ. *vgl.* hinfahren. *die H. ging glücklich von Statten*, nuwažiũjant wiſlãb geraĩ ẽjo
hinfallen, *von stehenden, gehenden Dingen*, pùlti. *rslt.*, parpùlti. *von grossen Gegenständen, z. B. von einem Haufen Heu*, wiřſti. *rslt.*, parwiřſti. (*von hoch*) *nach unten h., aus der Hand h.*, iß rañkos pùlti; krìſti. *rslt.*, iß-, nupùlti. iß-, nukrìſti. — **Hinfallen**, das, par-, nu-, ißpúlimas. par-, nuwirtìmas. iß-, nukritìmas: *in der Bdtg der entspr. Verba.*
hinfällig, *schwach*, ſilpnas. *unfest*, netwirtas. *vergänglich*, pragaĩštąs. *Alles unter der Sonne ist h.*, wiſlãb paſáulyje ſilpnà (*od.* netwirtà) iř pragaĩšta.
Hinfälligkeit, die, ſilpnùmas. netwirtùmas. pragaißimas. *rgl.* hinfällig.
hinfaseln, kã papliaũpti. pawapẽti. papliaũnyti.
hinfinden, *sich zu Jmdm*, pàs kã kẽlį atràſti. pàs kã (eĩdams; *od.* kelidáudams) atſiſẽkti.
hinfliegen, kuř lẽkti. *rslt.*, nulẽkti. *ist es s. v. a. fortfliegen*, ßaliñ lẽkti. *rslt.*, palẽkti. — *uneig., die Zeit fliegt schnell hin*, cźiẽſas greĩtai (lýg lẽktè lẽkdams) prabẽga; praßóka.
hinfliehen, kuř nubẽkti (√g).
hinfliessen, kuř (-link) bẽkti; tekẽti. *rslt.*, nubẽkti. nutekẽti. *von der Zeit*, prabẽkti.
hinflüchten, *etwas*, kã kuř nubogìnti. *sich h.*, kuř nubẽkti (√g).
hinfordern, *Jmdn*, nuwadinti. *zu sich*, nuſiwadinti.
hinfort, toliaũs. *darnach*, põ tõ. potám. *dann*, tadà.
hinfragen, *sich, nach einem Ort*, kuř nuſiklauſinẽti.
hinführen, *leitend*, kã kuř wèſti. *rslt.*, nuwèſti. *fahrend mit einem Fuhrwerk h.*, kã kuř nuwèßti. *hinbringen*, nugabénti.
Hingang, der, *das Hingehen*, nuéjimas. *bei meinem H. geschah das*, mán nueĩnant taĩ nuſidawė. — *uneig., Sterben*, paſimirimas. *nach meinem H.*, põ mãno galwõs. mán paſimìrus.
hingeben, dúti. *rslt., wohin geben*, nudúti. *übergeben*, padúti. *fortgeben*, ßaliñ padúti. *sein Geld h.*, ſãwo piningus ßaliñ padúti. *das Leben für etwas h.*, ſãwo gywaſtį ùš kã (ßaliñ) padúti. *sich Jmdm h.*, kám paſidúti. *sich der Liederlichkeit h.*, paſilẽiſti. ĩ paſileidimą paſidúti. — **Hingebung**, die, dawimas. nu-, padawimas. paſidawimas. *Geduld*, kantrùmas. *er dient ihm mit ganzer H.*, jìs jám iß wiſõs ßirdiẽs tarnáuja.
hingegen, atpeñcź (*etwas ungebr.*). *mehr gebr.:* alè (*aber*).
hingehen, kuř eĩti. *rslt.*, nueĩti. *wo gehst du hin?* kuř (tù) einì? *er ist dort hingegangen*, jìs tẽn nuẽjo. *fortgehen*, ßaliñ eĩti. *rslt.*, paeĩti. *ich kann dir das diesmal nicht h. lassen*, âš táw taĩ ßĩ ſỹkį teĩp ne-galiù palìkti. *das wird dir so nicht h.*, taĩ táw teĩp bè korawõnės n'ißliks. *er lässt seine Kinder so h.*, jìs ùš ſãwo waikùs niẽko neſirúpin. *die Zeit ist unvermerkt hingegangen*, cźiẽſas ne-numãnant pračjo; prabẽgo. *er lässt einen Tag nach dem andern h.*, jìs praléidźia wiẽną diẽna põ kitõs.
hingehören, kuř (*od.* kám) priklauſýti.
hingelangen, *s.* gelangen.
hingerathen, *unvermerkt od. unabsichtlich wohin gelangen*, kuř iß netýcźiu (*od.* iß neźiniũ; ne-mìſlydams) pareĩti. *auf einen falschen Weg h.*, kuř nuklýſti. *wo bin ich h.?* kuř âß nuklýdau?
hingiessen, paliẽti.
hingleiten, *gleitend hinfallen*, parſlýſti. *etwas ausgleiten (ohne zu fallen)*, paſlýſti. *gleitend sich wohin bewegen*, kuř cźiũßti (√ź).

Digitized by Google

rslt., nucźiñßti. *der Schlitten glitt über das Eis hin*, ßlājos cźiūžė peř lėdą.

hingreifen, kuř griębti (√b). *rslt.*, nugriębti.

hinhaben, *z. B. wir haben unsern Theil schon hin*, mēs ſawąję jaũ gāwom. *wie weit haben wir noch hin bis zur Stadt?* kaĩp tolì dár ikì miẽſto (*ergänze:* mēs tùrim)?

hinhalten, *nach den verschiedenen Objecten, z. B. die Ohren h.*, auſıs prikreĩpti. *die Hand h.*, rañką ißtiẽſęs laikýti. *Jmdm den Rücken h.*, kám nùgarą prikreĩpęs laikýti. *Jmdm ein Geldstück h.*, kám piningą ſiūlyti. kám piningą pō akiū laikýti. — *uneig., Jmdn mit leeren Versprechungen h.*, ką wìs žadėdams añt nāro laikýti; narawóti.

hinhängen, ką kuř kabìnti. *rslt.*, pakabìnti.

hinhauen, *nach Jmdm*, priẽß ką (*od.* añt kō linkaĩ) kiřſti. *schlagen*, mùßti.

hinjagen, *etwas wohin*, kā pàs ką warýti. *rslt.*, nuwarýti. *sehr schnell h.*, gùiti. *rslt.*, nugùiti. *zu Pferde schnell hinreiten*, nußankìnti. nulaidìnti.

hinkehren, añt kō (*od.* priẽß ką; kuř-link) kreĩpti; ſùkti. *rslt.*, nukreĩpti. paſùkti. *sich h.*, nuſikreĩpti. nuſiſùkti. *auch:* nuſigrẽßti.

hinken, ßlubūti. *lahm gehen*, ráißėti. — *uneig., z. B. mit ihm hinkt es*, ſù jùm n'eĩt geraĩ. ſù jùm ne-labaĩ geraĩ eĩt. *die Rede hinkt*, kalbà triñka. *das Gleichniss hinkt*, tàs prilýginimas ne-labaĩ trõpyja; pritiñka. — **hinkend**, *eig.*, ráißas. ßlùbas. *hinkender Bote* (*traurige Nachricht*). triūdnà žinià. — **Hinken**, das, ßlubāwimas. ráißėjimas.

hinklecksen, kā paterménti. ką patermezūti.

hinknien, parſiklaũpti. paſiklaũpti.

hinkommen, *an einen Ort h.*, kuř pareĩti; nueĩti. *zu Jmdm h.*, pàs ką nu-, ateĩti.

hinkönnen, *z. B. da kann ich nicht hin, nämlich hinkommen*, cźià àß ne-galiù pareĩti; nueĩti; ateĩti.

hinlangen, *s.* hinreichen.

hinlänglich, I) *Adj.*, priteñkās. pakañkās. *meistens durch's Adv. mit dem Gen., z. B. h. Futter haben*, ganà (*od.* priteñkancźiei; pakañkancźiei) pãßaro turėti. — II) *Adv.*, ganà. priteñkancźiei. pakañkancźiei.

Hinlänglichkeit, die, *meistens durch's Adv.* ganà (*genug*) *zu umschreiben. vgl.* hinlänglich.

hinlassen, *Jmdn*, ką kuř nuléiſti.

hinlaufen, kuř (*od.* pàs kā) bėkti (√g). *rslt.*, nubėkti. *von Flüssen auch:* tekėti.

hinleben, *z. B. leichtsinnig h.*, niẽko neſirúpindams eĩktis (√g).

hinlegen, padėti. *leg es hin*, padėk taĩ. *etwas so h., dass es lang zu liegen kommt, z. B. eine Stange, ein Kind h.*, paguldýti. *die Feder h.*, plùnkſną padėti. *ein* (*hingelegtes*) *Nestei, auch etwas Behufs der Zauberei Hingelegtes*, padėlỹs.

hinlehnen, *s.* anlehnen.

hinleiten, ką kuř (*od.* pàs ką) nuweſti.

hinlenken, ką añt kō (*od.* priẽß kā) kreĩ ſùkti.

hinleuchten, kuř nußwiẽſti.

hinmalen, ką pamoliawóti. *vgl. auch* h kleckſen.

Hinmarsch, der, *Marsch dorthin, z. B. d nach Frankreich*, maßiėrāwims į F cuzijją. *doch lieber durch's Verbum, auf unserm H. nach Frankreich ge das*, mums į Francuziją be-maßiėr taĩ nuſidawė. *auf unserem H. sahen* mēs (tẽnlink) maßiėrúdami mātėm.

hinmarschiren, *z. B. in den Krieg*, į maßiėrúti. *wir waren dort schon hin schirt, rslt.*, mēs tẽn jaũ bùwom nun rāwę.

hinmelden, *z. B. etwas nach Tilsit h.*, į Tiłžę maldúti.

hinmorden, razbajáuti. *rslt.*, nurazbaja

hinmüssen, *hinreisen, hingehen etc. z. B. ich muss dort hin*, àß turiù tẽ eĩti; nukeliáuti.

hinnehmen, *annehmen*, priimti. *fort* atiimti. — *uneig., z. B. eine Besch h.*, apgėdinimą pakėlti.

hinneigen, I) *intr.*, kuřlink (*od.* a liñkti. *hingeneigt sein*, liñkęs.búti. — II (kuřlink) leñkti. *rslt.*, pa-, prileñkt **Hinneigung**, die, linkimas. lenkimas. prilenkimas. *H. des Herzens*, ſirdiẽslink

hinnen, *z. B. von h. gehen*, iß cźia at

hinpassen, *z. B. er passt da nicht hi* cźià ne-pritiñka.

hinpflanzen, *eig.*, į-, paſodinti. — *eine Fahne h.*, karūną paſtatýti *stellen*). *vgl.* aufpflanzen.

hinplappern, kā paplepėti. pawapėti.

hinraffen, paplẽßti.

hinrauschen, *d. i. rauschend hingehen fliessen*, ūždams (*od.* ßlamßdams) tekėti. *rslt.*, ßlamßdams nueĩti; nut

hinreden, n'apſimiſlydams ką paßnek

hinreichen, I) *tr., darreichen*, kám kį *rslt.*, pridúti. — II) *intr.*, 1) *wohin erstrecken*, ikì kuř nutek 2) *genug sein, z. B. das reicht zum hin*, ſermẽgai taĩ priteñk. *der Tag dazu nicht h.*, diėnà tám ne-pritèk

hinreichend, *s.* hinlänglich.

Hinreise, die, *d. i. Reise wohin, z. H. nach Tilsit*, keliõnė į Tiłžę. *do ber durch's Verbum. auf unserer H. Tilsit hatten wir gutes Wetter*, į keliáudami turėjom gėrą óra.

hinreisen, kuř (*od.* pàs ką) keliáuti. nukeliáuti.

hinreissen, kuř (*od.* pàs ką) plėßti. *hen*, tráukti. *hinschleppen*, wilkti. nuwilkti. *fortreissen*, paplẽßti. — *z. B. seine Worte haben mich hinge* jõ žõdziai mãno ßirdį pėrẽmė (*ent tigt*); jám laimėjo (*gewonnen*). pėrg

Digitized by Google

(überwunden). *hinreissende Rede*, macnìngi (*od.* ſirdį pĕrweĩkią; pĕrimą) žõdžiei.
hinreiten, kuř (*od.* pàs ką) jóti. *rslt.*, nujóti.
hinrichten, 1) *auf* (*od. nach*) *etwas richten*, ką añt kõ (*od.* kuřlink) kreĩpti. *rslt.*, nukreĩpti. — 2) *an Jmdm die Todesstrafe vollziehen*, ką gadinti. *auch:* nudėti. nužudyti. *Jmdn mit dem Beile h.*, kám gálwą nukirſti. — **Hinrichtung**, die, *Hinrichtung*, nukreipimas. *Vollziehung der Todesstrafe*, gadinimas. *Enthauptung*, galwõs nukirtimas.
hinrollen, I) *tr.*, ką kuř riſti. *frq.*, rìtinti. *rslt.*, nuriſti. nurìtinti. — II) *intr.*, riĩtis. *rslt.*, nuſiriſtis.
hinſchaffen, ką kuř (*od.* pàs ką) nugabénti.
hinſchallen, *z. B. das schallt bis in den Wald hin*, taĩ nùgarſia ikì ĩ girìa.
hinſcheiden, atſiſkirti. *sich entfernen*, atſtóti. *sterben*, miřti. *rslt.*, paſimiřti. — **die Hinſcheidenen**, paſimìruſiėjiė. nabãšti-nìkai. — **Hinſcheiden**, das, atſtójimas. atſiſkýrimas. paſimirìmas.
hinſchelnen, nußwiẽſti.
hinſchicken, I) *tr.*, ką kuř (*od.* pàs ką) ſiųſti. *rslt.*, nuſiųſti. — II) *rfl.*, *sich h.*, *hinpassen*, pritikti. *das schickt sich nicht hin*, taĩ cźià ne-pritiñka; ne-pũlas.
hinſchieben, ką kuř (*od.* pàs ką) nuſtùmti. *i. e. a. weiterschieben*, tolỹn ſtùmti.
hinſchielen, kuř (*od.* añt kõ) ſkerſomìs akimìs žiūrėti. *rslt.*, pažiūrėti.
hinſchiessen, kuř (*od.* añt kõ) šáuti. *frq.*, šáudyti. *schiessend erreichen*, ką šáudams pasiekti.
hinſchiffen, kuř (*od.* pàs ką) šiẽpimi nuvèkti (ỹg). *in langsamer Bewegung h.*, nueĩti. *sich hinrudern*, nuſiirti. *am Ufer h.*, pakraščźieĩs (*od.* pãkraščźiu) eĩti; plaũkti; irtis.
hinſchlachten, papiáuti. nužudyti. *s.* schlachten.
hinſchlagen, añt kõ (*od.* priẽš ką) mùšti. *schlagend treffen*, mùšdams trõpyti. *heftig hinfallen*, parpùlti. parpùldams ſkaũdžiei treñkti.
hinſchleichen, kuř (*od.* pàs ką) lỹſti. *rslt.*, užlỹſti (*hinkriechen*). tỹkinti. nutỹkinti (*wie tretend h.*). ſliñkti. *rslt.*, nuſliñkti (*auf dem Bauche hinrutschen*). *die Tage schleichen langsam hin*, diẽnos lýg ſlinktè praũkia; lýg ſliñkdamos eĩt prõ šãlį.
hinſchleifen, **-ſchleppen**, kuř (*od.* pàs ką) vìlkti. *rslt.*, nuwiĩkti. *sich wo hinschleppen*, nuſiwiĩkti. *sich matt h.*, ſilpnas búdamas wiĩktis.
hinſchlüpfen, nulỹſti.
hinſchmieren, ką añt kõ tèpti. *rslt.*, užtepti. — *uneig.*, *hinkleckſen*, paterménti. ištermežũti.
hinſchreiben, *niederschreiben*, paraßýti. *an Jmdn einen Brief h.*, kám grõmiatą nuraßýti.
hinſchütten, ką pakrẽšti.
hinſchwatzen, pawapėti. papliaũnyti.
hinſchwimmen, kuř plaũkti. *rslt.*, nuplaũkti.
hinſchwinden, 1) *von der Zeit*, prabėkti (ỹg). praßókti. pragaĩßti. — 2) *abnehmen*, *z. B. sein Leib schwindet sichtlich*, jõ kúnas nỹkſta (*od.* kũſta; ſukũſta; palýſta) regimaĩ.
hinſegeln, kuř (*od.* pàs ką) žėgliũti. *rslt.*, nužėgliũti.
hinſehen, *in einer Richtung h.*, kuřlink žiūrėti. *bis wohin sehen*, numatýti.
hinſehnen, *sich*, *zu Jmdm od. an einen Ort*, geidáuti, kuř (*od.* pàs ką) búti; nukàkti.
hinſenden, ką kuř (*od.* pàs ką) ſiųſti. *rslt.*, nuſiųſti.
hinſein, *fort-*, *verloren sein*, ßaliñ búti. *das ist hin*, taĩ ßaliñ. tõ jaũ glóda. *hin ist hin*, kàs ßaliñ, taĩ ßaliñ. — 2) *vergangen sein*, *von der Zeit*, *z. B. das Jahr ist hin*, mẽtas prõ ßãlį.
hinſetzen, 1) *Jmdn sitzen machen*, ką paſodinti. *sich h.*, ſẽſtis. *rslt.*, paſiſẽſti. — 2) *hinstellen*, paſtatýti. *ich weiss nicht, wo den Fuss h.*, àš ne-zinaũ neĩ kuř kójąpaſtatýti.
Hinſicht, *z. B. in H. auf die Gesundheit*, kàs añt ſweikãtos pareĩtis. *auch:* añt tõ nuźwelgiant. taĩ apmãſtant. *in dieser H. hast du nichts zu fürchten*, dėĩ šito dalỹko ničko ne-priwalaĩ bijótis. *vgl.* Betracht, Rücksicht.
hinſichtlich, *d. i. in Hinsicht s.* Hinſicht.
hinſinken, *hinfallen*, parpùlti. *auf die Knie h.*, parklùpti. añt kẽliù parpùlti. *zusammenstürzen*, ſukriſti.
hinſollen, *d. h. hingehen sollen*, *z. B ich soll hin*, mán reĩktù (mán pùltus; àš turẽčziau; mán ſãko, kàd àš tùrįs) tẽn nueĩti.
hinſprengen, I) *tr.*, 1) *hinspritzen*, kuřlink (*od.* añt kõ) ßlakſtýti. — 2) *etwas jagend h.*, ką kuř (*od.* pàs ką) nußankìnti. — 3) *durch Platzen*, *Explodiren h.*, nuplaißinti. — II) *intr.*, *reitend h.*, kuř nußankìnti. nulaidìnti.
hinſpringen, kuř (*od.* pàs ką) šókti. *rslt.*, nußókti.
hinſpritzen, I) *tr.*, 1) hinſprengen, *s. d.* — 2) *durch Treten*, *Quetschen h.*, kuř nutričkšti. — 3) *mit der Spritze h.*, nußpritſúti. — II) *intr.*, *beim Treten*, *Quetschen h.*, nutrýkšti.
hinſtellen, *Jmdn* (*od. etwas*) *wohin stellen*, ką kuř ſtatýti. *rslt.*, paſtatýti. *sich h.*, paſiſtóti.
hinſterben, miřti. *langsam sterben*, pamažėliù miřti. *auch:* pamiřti.
hinſteuern, *in einer Richtung ein Fahrzeug h.*, kuř (*od.* kuřlink) ſtỹryti. *rslt.*, nuſtỹryti.
hinſtreben, kuřlink procewótis.

Digitized by Google

hinstrecken, 1) *zu Boden strecken*, paguldýti. *sich h.*, atšiguřti. — 2) *ausstrecken wornach hin, z. B. die Hand h.*, raňką išt̃iẽšti.

hinstreuen, kã̃ pabeřti. *frq.*, pabarštýti.

hinströmen, *das Wasser strömt nach dem Meere hin*, wandů tẽka (*auch:* bẽga) añt júrių linkaĩ. *rslt.*, nubẽkti. nutekẽti. *in grosser Fluth h.*, kuřlink twįti. *rslt.*, nutwįti.

hinstürzen, I) *tr.*, kã̃ parweřšti. *etwas zertrümmernd h., z. B. eine Mauer h.*, pargriáuti. — II) *intr., niederfallen*, parpùlti. parwiřšti. *auf Jmdn h.*, añt kõ pùlti; wiřšti. *zertrümmernd h.*, par-, šugriúti.

hinsudeln, *s.* hinklecksen.

hintan, *z. B. setzen*, kã̃ pãškui kã̃ štatýti.

hintansetzen, *s.* nachsetzen, zurücksetzen, vernachlässigen.

hintanstehen, kám pãškui štowẽti. *verachtet werden*, paniẽkintas búti.

hinten, ùšpakalyje (*im Rücken*). *ganz h. im Hause*, butẽ, wišái ùšpakalyje. *hinten in Verbindung mit Präpositionen u. Adv., z. B. hinten am Schiff*, ùšpakalyje priẽ wáltiės. *hinten auf dem Schiff*, ùšpakalyje añt šiẽpiės. *er wohnt h. heraus*, jìs gywẽna laukẽ ùšpakalyje. *das liegt nach h. zu*, taĩ gùl añt ùšpakalio linkaĩ. *Jmdn von h. überfallen*, kã̃ iš ùšpakalio ušpùlti; apnìkti. *hintendrein, hintennach, s.* hinterher.

hinter, *Präpos.*, 1) *wenn es sich auf einen ruhenden Gegenstand bezieht, z. B. du sitzest hinter dem Tisch*, tù šẽdi ùš štãlo. *er versteckt sich hinter dem Zaun*, jìs paškawój' ùš tworõs. *hinter dem Ofen*, ùš kãkalio (*auch:* ùškakalėje). *setze dich hinter den Tisch*, šẽškis ùš štãlo. *Steht „hinter" bei Personen in der ausdrücklichen Bedeutung: „hinter dem Rücken", so steht* ùšpakalyj'. *hinter der Mutter sitzt das Kind*, mótinos ùšpakalyj' šẽd kũdikis. *wir sind hinter den Feind gekommen, d. i. in seinen Rücken*, mẽs nepriẽteliams į ùšpakalį parẽjom. — 2) *wenn es sich auf einen sich fortbewegenden Gegenstand bezieht in der Bdtg von „hinterher", z. B. hinter dem Könige (her) ritten die Diener*, karãliui pãškui jójo tarnaĩ. *der Meister ging voran, hinter ihm (her) seine Jünger*, mokįtojis pirmà ẽjo, õ pãškui jį̃ (*besser:* jám pãškui) jõ mokįtiniei. — 3) *in Verbindung mit mancherlei Verben zu besondern Redensarten*, a) *er hat die Arbeit hinter sich*, jìs jaũ dárbą atlikẽs. *er hat den Weg hinter sich*, jìs kẽlia šãwo ùšpakalyj' tùr'; *od. besser:* jis keliõnę pabaĩgęs. — b) *hinter sich gehen, z. B. die Arbeit geht hinter sich, d. i. geht nicht von Statten*, dárbas nè-šekas. *geht rückwärts*, atgaliõs (*od.* atgaliõn *u.* atgãl) eĩna. *geht verkehrt*, atžagarieĩ (*od.* atbulaĩ) eĩna. *es gingen viele hinter sich* (*Joh. 6, 66*) daũg ẽjo atgaliõs. — c) *hinter sich werfen, eig.*, į šãwo ùšpakalį mèšti. — *uneig., die Sorgen hinter sich werfen*, rūpeščius šaliñ mèšti. — d) *hinter sich lassen, Jmdn im Wettlauf*, kã̃ praleñkti. *übertreffen, z. B. dies Buch lässt an Nützlichkeit viele andere hinter sich*, šiõs knỹgos naudingẽsnios už daũg kitũ. — e) *hinter dem Rücken, eig.*, ušpakalyje. — *uneig., er thut das hinter meinem Rücken*, jìs taĩ mán ne-žinant (*auch:* mán ùšsilẽpdams) dãro. *Einen von hinter dem Rücken (d. h. von hinten) überfallen*, kã̃ iš ùšpakalio ušpùlti. — f) *hinter dem Berge halten mit seiner Meinung*, šãwo mìšlį ušsilẽpti. — g) *Jmdn hinter's Licht führen*, kã̃ prigáuti. — h) *hinter die Sache kommen, d. i. sie erfahren*, taĩ patìrti. — i) *sie kommen hinter einander*, jiẽ ateĩn põ kits kitõs *od.* wiẽns põ kito. *fem.* põ kits kitõs *u.* wienà põ kitõs.

Hinteraxe, die, ušpakalinė ašis.

Hinterbacke, die, bulìs, iẽs, *f.*

Hinterbein, das, ušpakalinė kója. *sich auf die H. stellen, z. B. von Pferden*, piẽšta štõs. *s. r. a. sich widersetzen*, šténktis (*v/g.*). *auf den Hinterbeinen tanzen*, añt ušpakalinių kójų šókti.

hinterbleiben, pašilìkti.

Hinterbliebenen, die, pašilìkusiėjiė palìktiėjiė.

hinterbringen, *Jmdm eine Nachricht*, kam kókią žinią důti; pranèšti. *wer hat dir das hinterbracht?* kàs táw taĩ pašãkė; papãšakojo; pràneše? kàs táw apiẽ taĩ žinią dãwė?

Hinterbringer, der, kàs apiẽ kã̃ žinią parnẽšęs. *Bote*, pášlas. *Angeber*, pridawikas.

hinterdrein, *s.* hinterher.

hintere, *der, die, das, Adj.*, ušpakalinis. *f. ė. die h. Wand*, ušpakalinė šiẽna. *das h. Zimmer*, ušpakalinė štubà.

Hintere, der, paštùrgalis, io (*Hinterende*). šubinẽ (*Arsch*). *vgl.* hinten.

hintereinander, *einer nach dem andern*, põ kits kitõ. *auch:* wiẽns põ kito. *fem.* põ kits kitõs. wienà põ kitõs. *es regnete drei Tage h.*, lijo trìs diẽnas põ kits kitõs; *od.* trìs diẽnas ne-pẽrstójant; n'atleištinai; prãdẽm.

Hinterfronte, die, ušpakalinė šalis.

Hinterfuss, der, ušpakalinė kója.

Hintergebäude, das, ušpakalinė triobà.

hintergehen, kã̃ prigáuti. *s.* betrügen.

Hintergrund, der, ušpakalis, io. *das steht im H.*, taĩ štów ùšpakalyje. — *uneig., der wird sehr in den H. gestellt*, tas labaĩ į ùšpalį štãtoms.

Hinterhalt, der, *der Ort der hinterrücks Lauernden*, wiėtà iš ùšpakalio (*od.* iš pašalũ) tykanczių. *die auflauernden Leute selbst*, iš ùšpakalio (*auch:* šlaptà) tykantiėjiė. *Menschen in den H. stellen*, tykanczių pašlẽpti. *sich in den H. legen*, kuř añt tykojimo pasilẽpti. *im H. liegen*, añt

Digitized by Google

kõ ſlaptà týkoti. *in einen H. gerathen,* į týkanczìųjų rankàs pareĩti; įpùlti; įkliúti. týkanczìųjų àpniktas paſtóti. *ich gerieth in einen H.,* manę̃ týkantiẽjiė (*od.* iß netýczių: iß paſalũ; iß ùßpakalio) ußpůlė. *aus einem H. hervorbrechen,* iß ſãwo paſlẽptõs lindynės paßókti.

Hinterhaupt, das, pakáußis, io.

Hinterhaus, das, 1) *ein hinteres Gebäude,* ußpakalìnis bùtas. — 2) *der hintere Theil des Hauses,* ußpakalìnis bùtgalis. *der hintere Theil des Hausflurs hinter der Küche,* ùßkuknė.

hinterher, 1) *dem Orte nach,* pãſkui. *z. B. h. gehen,* kám pãſkui (*weniger richtig:* pãſkui kã̃) eĩti. *hinterher sein bei der Verfolgung,* kám añt kulnũ (*auf den Fersen*) búti. *h. sein bei der Beaufsichtigung in der Arbeit,* wìs kiẽnõ ùßpakalyje búti. *h. sein bei Jmds Geldeinnahmen, um von ihm Schulden einzufordern,* piningũ gãwus taĩ jìs jaũ iĩ tůjaũ czìà. — 2) *der Zeit nach,* paſkuĩ. põ tõ. potám. *z. B. h. erfuhren wir,* paſkuĩ (*od.* põ tõ; potám) mẽs patýrėm.

Hinterhof, der, ußpakalìnis kiẽmas. *auf dem H.,* ùßpakalyj añt kiẽmo.

Hinterkopf, der, pakáußis, io.

Hinterkorn, das, *das leichtere Getreide, welches beim Worfeln nicht weit fliegt,* paſtùrlakai. paſtùrlakos.

hinterlassen, palikti. *s. v. a. beim Scheiden, Fortgehen anordnen, z. B. er hat es so h.,* jìs atſtódams teĩp dawãdyjo; tã̃ dawãdyjimą (*od.* paliẽpimą) paliko.

Hinterlassenen, die, paliktiẽjiė.

Hinterlassenschaft, die, palikìmas. paliktóji naudà. *die H. unter sich theilen,* pàliktãję náuda (*od.* palikìmą) dalýtis.

Hinterlist, die, klaſtà. *H. mit falschen Vorspiegelungen,* wỹlius. wiliõnė. priwiliãwimas. *Betrug,* prigawìmas. *mit H.,* bukliaĩ (*hinterlistig*).

hinterlistig, I) *Adj.,* klaſtìngas. pìlnas wỹliaus. pilnas klaſtõs. prigawikißkas. *selt.* buklùs. *vgl.* Hinterlist. — II) *Adv.,* bukliaĩ. klaſtingai. ſù wỹliumi. ſù klaſtà. prigawikißkai. klaſtódams. priwiliódams. prigáudams.

Hinterpforte, die, ùžangė.

Hinterrad, das, ußpakalìnis rãtas.

hinterrücks, 1) *von hinten,* iß ùßpakalio. *unvermuthet,* iß paſalũ. — 2) *nach hinten zu,* atgaliõn. atgãl. *rückwärts,* atbulaĩ.

Hinterschinken, der, *vom Schwein,* kuñpis, io.

Hinterseite, die, ußpakalìnė pùſė; ßalìs. *s.* Seite.

hinterste, der, die, das, ußpakalìnis. *der letzte,* paſkutìnis. paſkùjis. paſkucziáulis. paſkiáußis.

Hinterstube, die, ußpakalìnė ſtubà. *das hinter dem grossen Ofen befindliche kleine Stübchen,* ùßkakalė.

Hintertheil, der, *das hintere Ende,* paſkutìnis (*od.* ußpakalìnis) gãlas. paſtùrgalis, io. *H. des Kopfes,* pakáußis, io. *der hintere Theil,* ußpakalìnė dalìs. *H. des Gebäudes,* ußpakalìnis bùto gãlas.

Hinterthor, das, ußpakalìniei waŕtai.

Hinterthürchen, das, uźangùtė.

Hintertreffen, das, ußpakalìnis waĩſkas.

hintertreiben, *z. B. eine Heirath, einen Krieg etc.,* ſuſiwedìmą, kãrą gaißìnti; trìkinti; ardýti; niẽkù weřſti. *rslt.,* ſutrikinti. ſugaißìti. ißardýti. niẽkù paweřſti.

hinterwärts, atgãl. atgaliõn. añt ùßpakalio linkaĩ. ſ. ùßpakalį. rückwärts, *s. d.*

hinthun, *hinlegen,* dẽti. *rslt.,* padẽti. *wo hast du das Geld hingethan?* kuř pìningus dẽjei; padẽjei?

hintragen, kã̃ kuř (*od.* pás kã̃) nèßti. *rslt.,* nunèßti.

hintrauern, *sein Leben,* ſãwo ámžią liūdẽdams praléiſti. ſãwo ámžią pérliūdẽti.

hintreiben, kã̃ kuř (*od.* pàs kã̃) warýti. *rslt.,* nuwarýti. *schnell h.,* gùiti. *rslt.,* nugùiti. *vom Strom getragen werden,* ſrowẽs nèßdintis (*sich tragen lassen*).

hintreten, *an etwas, z. B. an den Tisch h.,* priẽ ſtãlo priżeñkti (*ỹg*). *neben Jmdn h.,* ßalè kõ paſtóti (*sich hinstellen*). *auf etwas h., den Fuss darauf setzen,* añt kõ mìnti. *rslt.,* uźmìnti. — **Hintreten,** das, priżengìmas. paſtójimas. uźmýnimas.

Hintritt, der, 1) *das* Hintreten, *s. d.* — 2) *das Hinscheiden beim Sterben,* paſmirìmas. ſmeřtis, iẽs, *m.* atſtójimas (iß ßiõ ámžiaus).

hinüber-, *über etwas hinaus, durch die Präpos.* peř *mit dem Acc.; rslt., durch* pér-. *Wird dabei mehr an das Ziel der Bewegung gedacht als an den Gegenstand, über welchen hin die Bewegung geht, werden die Resultativverba lieber durch* nu- *gebildet. vgl. die folgenden Beispiele.*

hinüberbringen, *z. B. über einen Fluss h., allg.,* peř ùpę gabénti. *rslt.,* pérgabénti. *hinübertragen, rslt.,* pérnèßti. *hinüberfahren,* pérwèßti. *hinüberschiffen,* pérkélti etc. *zum Nachbar h.,* pàs kaimýną nugabénti; nukélti.

hinübereilen, peř kã̃ ſkùbintis. *rslt.,* pérſiſkùbinti.

hinüberfahren, I) *intr., zu Wagen, Schlitten,* peř kã̃ ważiúti. *rslt.,* pérwažiúti. *zu Schiffe,* pérbėkti. pérſiirti. *s.* fahren. — II) *tr., zu Wagen,* pérwèßti. *zu Schiffe h.,* pérkélti.

hinüberfliegen, peř kã̃ lẽkti. *rslt.,* pérlẽkti.

hinüberflüchten, I) *tr.,* kã̃ peř kã̃ bogìnti. *rslt.,* pérbogìnti. — II) *intr.,* peř kã̃ bėkti (*ỹg*). *rslt.,* pérbėkti.

hinüberführen, *leitend,* kã̃ peř kã̃ wèſti. *rslt.,* pérwèſti.

hinübergehen, peř kã̃ eĩti. *rslt.,* péreĩti. — **Hinübergehen,** das, pérėjimas.

Digitized by Google

hinüberheben, kã̀ per kã̀ kélti. *rslt.*, pérkélti.
hinüberhelfen, kã̀ per kã̀ gélbėti. *rslt.*, pérgélbėti.
hinüberholen, pérgabénti.
hinüberjagen, I) *tr.*, hinübertreiben, *s. d.* — II) *intr., zu Pferde über etwas h.,* ſù árkliu pérßankìnti; pérlaidìnti.
hinüberklettern, per kã̀ lìpti. *rslt.*, pérlìpti.
hinüberkommen, per kã̀ eĩti. *rslt.*, péreĩti.
hinüberkriechen, pérlĩſti. *vgl.* kriechen.
hinüberlassen, per kã̀ pérleĩſti.
hinüberlaufen, per kã̀ bėkti. *rslt.*, pérbėkti (*γ* g).
hinüberleiten, per kã̀ wèſti. *rslt.*, pérwèſti.
hinüberlocken, kã̀ per kã̀ pérwilióti.
hinüberragen, per kã̀ ißſikélti; pértèkti.
hinüberreichen, per kã̀ pértèkti. *s. v. a. hinübergeben, z. B. einen Apfel über den Zaun geben,* óbůlą per twõrą pérdůti.
hinüberreiten, per kã̀ jóti. *rslt.*, pérjóti. *s. v. a. hinreiten, z. B. zum Nachbar h.,* pàs kaimýną nujóti.
hinüberschaffen, per kã̀ pérgabénti. *s.* hinüberbringen.
hinüberschallen, per kã̀ pérgarſėti. kuř nugarſėti.
hinüberschicken, *z. B. Jmdn über einen Fluss h.,* kã̀ kuř per ùpę ſiųſti. *rslt.*, nuſiųſti.
hinüberschiessen, *z. B. eine Kugel,* kulką per ùpę pérßáuti; *od.* ßáudams per ùpę pérlakìnti.
hinüberschiffen, I) *intr.*, ßiẽpimi péreĩti; pérbėkti (*γ* g). pérſiirti. *s.* schiffen. — II) *tr.*, kã̀ per kã̀ ßiẽpimi pérgabénti pér-, nukélti.
hinüberschlummern, *z. B.* (*im Tode*) *in die Ewigkeit h.,* miẽgódams ĩ áuzių ámzius péreĩti.
hinüberschreiten, *etwas mit einem Schritt,* per kã̀ pérzeñkti. *Schritte machend h.,* zeñgdams péreĩti. *auch:* kã̀ pérzinkſniũti (*durch Schritte messen*).
hinüberschütten, kã̀ pérkrẽſti.
hinüberschwimmen, *über etwas,* per kã̀ plaũkti. *rslt.*, pérplaũkti.
hinübersehen, per kã̀ žiurėti. pérmatýti. *s.* sehen.
hinübersetzen, *z. B. Jmdn über einen Fluss,* kã̀ per ùpę pérkélti.
hinüber sollen, *d. h. hinübergehen sollen, z. B. ich soll dem Befehle nach hinüber,* mán paliẽptà péreĩti. *ich soll hinüber, die Umstände nöthigen mich dazu,* mán reĩks péreĩti.
hinübersprengen, *zu Pferde,* per kã̀ pérßankìnti. pérlaidìnti. *vgl.* sprengen.
hinüberspringen, per kã̀ pérßókti (*rslt.*).
hinübersteigen, per kã̀ lìpti. *rslt.*, pérlìpti.
hinüberströmen, perbėkti. pértekėti. pértwìnti. *s.* strömen.
hinübertragen, kã̀ per kã̀ pérnešti.
hinübertreten, pérzeñkti (*γ* g).
hinüberwagen, *sich, d. h. wagen hinüber zu gehen,* ißſidrįſti péreĩti.
hinüberwälzen, I) *tr.*, per kã̀ rìſti. *rslt.*, pérrìſti. — II) *rfl.*, pérſirìſti.
hinüberwerfen, kã̀ per kã̀ pérmèſti.
hinüberwollen, *z. B. ich will hinüber, näml. gehen,* àß nóriu per kã̀ eĩti. *rslt.*, péreĩti.
hinüberziehen, I) *tr.*, pértráukti. — II) *intr.*, per kã̀ pértráukti. *von den Zugvögeln,* pérlėkti. *die Störche ziehen nach Afrika hinüber,* gañdrai nùlekia ĩ Afriką.
Hin- und herreden, kalbėjimas ßẽn iř tẽn.
hin und wieder, *manchmal,* kařtais. *hier u. dort,* ßẽn iř tẽn.
hinunter-, *wird meistens durch das Adv.* žemỹn, *rslt. durch* nu- *ausgedrückt. Die damit gebildeten Zusammensetzungen suche unter* herunter-, herab-.
hinunterwärts, žemỹn. žemỹnlinkai.
Hinweg, der, *z. B. auf dem H. nach diesem Dorfe dachte ich,* añt keliõnes ĩ tą kiẽmą àß miſlyjau. *od.* àß ĩ tą kiẽmą keliáudams (*od.* eĩdams) miſlyjau.
hinweg! ßaliñ! *hinweg mit dem,* ßaliñ ių tùm. *Die Zusammensetzungen mit „hinweg-" werden litt. meistens durch* ßaliñ, *rslt. durch* pa- *wiedergegeben. vgl. übrigens die mit „fort-" u. „weg-" gebildeten Zusammensetzungen.*
hinweisen, *etwas vorzeigen,* kã̀ pa-, atródyti. *auf etwas h.,* añt kõ nuródyti. *zu Jmdm h.,* kã̀ pàs kã̀ nuródyti. *auch s. v. a. hinführen,* kã̀ pàs kã̀ nuwèſti.
hinwelken, wýſti. *rslt.*, pawýſti.
hinwenden, kã̀ añt kõ (*od.* kuřlink) kreĩpti; *auch:* ſùkti; grẽßti (*γ* ż). *rslt.*, nukreĩpti. pa-, priſùkti. nu-, prigrẽßti. *rfl.*, nuſi-, priſikreĩpti. nuſi-, priſiſùkti. nuſi-, priſigrẽßti. *wo soll ich mich* (*Hülfe suchend*) *h.,* kuř jẽßkóſiu pagálbos.
hinwerfen, 1) *bis an ein Ziel werfen,* iki kuř numèſti. mèſdams iki kuř nuſiẽkti; kã̀ atſiẽkti. — 2) *niederwerfen, etwas Stehendes h.,* kã̀ parmèſti. *einen grossen, starken Gegenstand, z. B. einen Ochsen h.,* jáuti parwerſti (*umstürzen*). *etwas von oben od. auch aus der Hand h.,* pamèſti. *wirf die Lumpen hin,* mèſk tùs ſkařmalus ßaliñ (*fort*). *od.* pamèſk tùs ſkařmalus. *dem Hunde ein Stück Brot h.,* ßùniui důnos ſtùkį pamèſti. — 3) *flüchtig niederschreiben,* kã̀ priſi- *od.* ußßzénklinti. — 4) *ein Wort h.,* kókį žõdį pařakýti. *geschieht es in Unbedachtsamkeit:* žlẽpteréti pliùkßteréti.
hinwieder, hinwiederum, wẽl. *dagegen,* atpeñcź. alè. *zum andern Mal,* dár ſyki.
hinwünschen, *sich,* wẽlytis. kuř ẽſąs. *ich möchte mich zu dir h.,* kàd àß manýcfian. taĩ àß pàs tawè lėktè nulẽkcziau.
hinwürgen, kã̀ žawinti. *rslt.*, nužawinti *vgl.* erwürgen.
hinzählen, *etwa Geld,* pìningus paſkaitýti.

Digitized by Google

hinzeichnen, kã̃ pa-, nuzénklinti.
hinzeigen, *s.* hinweisen.
hinziehen, I) *tr.*, kã̃ kuř tráukti. *rslt.*, nutráukti. *fortziehen*, patráukti. *meistens s. v. a. hinschleppen*, nuwilkti. *zu sich h.*, prisitráukti. *zu Jmdm, zu etwas h.*, prič kõ pritráukti. *s. v. a. in die Länge ziehen*, nutęsti. *das zog sich sehr lange hin*, taĭ ilgaĭ nusitęsė. — II) *intr., wohin gehen, reisen*, kuř eĭti; keliáuti. *von Truppen, Scharen, Wolken*, tráukti *u.* tráuktis. *das Heer zieht nach der Grenze hin*, waĭskas tráukia (*u.* tráukias) añt rubẽžiaus linkai. *wohin mit seinem Mobiliar h.*, kuř kráustytis. *rslt.*, nusikráustyti.
hinzielen, añt kõ miẽryti. miẽrũti. *vgl.* zielen.
hinzu-, *eine Annäherung bezeichnend, durch das Adv.* artỹn; *bei Resultativbedeutungen: Annäherung an den Redenden:* at-, *Annäherung an einen Andern:* pri-. *vgl. die Zusammensetzungen mit* an-, dazu-, heran-, herbei- *u. folgende Beispiele.*
hinzubauen, prič kõ pribudawóti.
hinzudenken, kám kã̃ misłyjè priděti. *zu „kiauliẽnà" denke hinzu (d. h. supplire)*: *Fleisch* prič tõ žõdzio „kiauliẽnà" išmanýk (*od.* pridẽk misłyjè) „miẽsà."
hinzudrängen, *sich*, prič kõ briáutis. *rslt.*, prisibriáuti.
hinzufliegen, pri-, atlẽkti.
hinzufliessen, pribẽkti (√g).
hinzufügen, kã̃ prič kõ dẽti. *rslt.*, pridẽti. — **Hinzufügung**, die, pridẽjimas.
hinzugehen, prič kõ eĭti. *rslt.*, pri-eĭti. — **Hinzugehen**, das, pri-ėjimas.
hinzugesellen, pridraugawóti.
hinzugiessen, kã̃ prič kõ pripilti.
hinzukommen, prič kõ pri-eĭti; pareĭti.
hinzulaufen, pribẽkti (√g).
hinzumischen, primaišýti.
hinzurechnen, kã̃ prič kõ rokũti. *rslt.*, prirokũti.
hinzusetzen, kã̃ prič kõ priděti; pristatýti. *vgl.* setzen.
hinzuspringen, at-, prišókti. *vgl.* hinzu-.
hinzuthun, priděti.
hinzutragen, prinẽšti.
hinzutreten, prižeñkti (√g).
hinzuwagen, *sich, d. h. hinzuzugehen, -treten wagen, z. B. er wagt sich nicht hinzu*, jis nè-drįs artỹn eĭti; žeñkti. *rslt.*, pri-eĭti, prižeñkti.
hinzuwälzen, prirìsti. *frq.*, priráicżioti.
hinzuweben, pri-áusti.
hinzuwerfen, primẽsti. *frq.*, primẽtyti.
hinzuzählen, prìskaitýti. prirokũti.
hinzuziehen, pritráukti.
Hiobspost, die, triũdnà žinià.
Hippe, die, *Sichel*, piautùwas. *H. zum Beschneiden der Weinstöcke*, wỹnpeilis, io.
Hirn, das, (galwõs) smãginės; smãgenės. *der hat kein H. im Kopf*, tàs smaginiũ galwojè ne-tùr'.
Hirnentzündung, die, galwõs kařßcżiei.
Hirngespinnst, H.-gewebe, das, sapnaĭ. kàs susapnũta. paĭkos miślys.
hirnkrank, galwojè ne-sweĭks.
Hirnkrankheit, die, galwõs nesweikatà.
hirnlos, I) *Adj.*, 1) *eig.*, galwojè smaginiũ ne-tùrįs. — 2) *uneig., thöricht*, paĭkas. blogdũßis, io. beprõtis, cżio. minkßtprõtis, cżio. minkßtõs galwõs. *toll*, dušnas. — II) *Adv.*, paikaĭ. beprõtißkai. durnaĭ.
Hirnlosigkeit, die, beprotỹstė. paikỹstė. durnỹstė. *vgl.* hirnlos.
Hirnmark, das, galwõs smãginės.
Hirnschädel, der, wirßùgalwis, io. *selten noch:* kiáußė. káukolė.
Hirnschale, die, *s.* Hirnschädel.
hirntoll, galwojè dušnas; padũkęs; pasiùtęs; isßklýdęs; paßẽlęs.
Hirnwuth, die, galwõs padũkimas; siautimas; durnãwimas.
Hirsch, der, *in der Bibel:* élnis, io. *sonst gew.* briẽdis, dżio.
Hirschbock, der, élnis, io. briẽdis, dżio. tekỹs.
Hirschfell, das, élnio (*od.* briẽdżio) skùrà.
Hirschfett, das, élnio (*od.* briẽdżio) taukaĭ.
Hirschgeweih, das, élnio (*od.* briẽdżio) ragaĭ. *ein einzelnes Horn*, élnio (*od.* briẽdżio) rãgas.
Hirschhaar, das, briẽdżio (*od.* élnio) plaukaĭ.
Hirschhaut, die, briẽdżio skùrà.
Hirschhorn, das, élnio (*od.* briẽdżio) rãgas.
Hirschjagd, die, medziõklė añt élniu; añt briẽdżiu.
Hirschkalb, das, briẽdżio werßis, io.
Hirschklaue, die, élnio (*od.* briẽdżio) nãgas.
Hirschkuh, die, briẽdienė. *selt.:* lónė.
Hirschleder, das, briẽdżio skùrà.
Hirse, die, *collectiv*, sóros. *ein einzelnes Hirsekorn*, sóra.
Hirsenbrei, der, sórų grùczia.
Hirsenbrot, das, sórų dũna.
Hirsenkorn, das, *s.* sórų grúdas.
Hirt, der, kerdżius. *ein Hüter*, ganýtojis. *H. des Viehes, der Schafe*, galwijų, awiũ kerdżius. *H. der Schweine*, kiaũlkerdżius. *Christus ist der H. der Seelen*, Kristus dũßių ganýtojis (*nicht:* kerdżius). *ein hütender Knabe*, piemũ. *Die Benennungen:* bandißius (*Viehhirt*), kiaulißius (*Schweinehirt od. Schweineknecht*) *sind jetzt selten.*
Hirtenbrief, der, wýskupißka grõmiata.
Hirtenflöte, die, kerdżiaus pypelỹs.
Hirtenfrau, die, kerdżiuwiẽnė. *die Ehefrau des Hirten*, kerdżiaus patì.
Hirtenhorn, das, kerdżiaus triubà.
Hirtenhund, der, kerdżiaus ßũ.
Hirtenjunge, H.-knabe, der, piemũ.
Hirtenleben, das, kerdżiù gywẽnimas. kaĭp kerdżiei gywẽna.
hirtenlos, bè kerdżiaus. bè ganýtojo.
Hirtenmädchen, das, piemẽnė.
Hirtenpfeife, die, kerdżiaus pypelỹs.
Hirtenstab, der, kerdżiaus lazdà.

Digitized by Google

Hirtentasche, die, keřdźiaus krępßas; krepßělis.
Hirtentracht, die, keřdźių dewějimas.
Hirtenvolk, das, keřdźiei źmónės.
Hirtenzelt, das, keřdźiaus ßětra.
Hirtin, die, *s.* Hirtenfrau, Hirtenmädchen.
hissen, *die Segel*, źėgliùs aukßtỹn tráukti. *rslt.*, uß-, patráukti.
Historie, die, *s.* Geschichte.
Historiker, der, nußidāwimù raßėjas.
historisch, *s.* geschichtlich.
Hitzblase, die, puflė iß karßcźio (paßidāriuß).
Hitzblatter, die, pùßkas.
Hitze, die, 1) *eig.*, karßtis, czio. *die H. des Feuers, der Sonne*, karßtis. *die Gluthhitze des Feuers*, kaitrà. *Steinkohlen geben grosse H.*, akmenìnės añglys důda daũg kaitrõs; geraĩ kaĩtin; labaĩ kaĩtrios. *die H. der von der Sonne glühenden Luft, Schwüle*, twańkas. *heute haben wir grosse H.*, ßeñdiėn didelis twańkas. *die H. des Fiebers*, karßtis. *er hat grosse H.*, jìs kárßcźiůja. *bei ihm mehrt sich die H.*, jìs wìs daugiaũs kárßcźiůja. *die H. nimmt ab*, karßtis mãžinas. — 2) *uneig., Lebhaftigkeit, z. B. H. der Jugend*, jaunỹstės greitùmas; ſtaigùmas. *in der ersten H. des Kampfes*, pirmamè ſuſitwėrimo (*od.* ſuſimußimo) ſtaigumė. *s. v. a. in dem ersten Aufspringen, in der ersten Erregung*, pirmainė paßokimė; ſudulkimė; ſujudimė. *mitten in der H. des Kampfes*, patimė kowõs ſinirtimė. *in H. gerathen, warm werden*, ſußilti. *erregt werden*, ſujùsti. ĩ ſtaigùmą pareĩti. paßókti (*aufspringen*). ſuſpùrßti. ſudùlkti (*aufbrausen*). *Zorn*, keřßtas. pãpykis, io. *in H. gerathen*, ſupỹkti. *in grosse H. gerathen*, pėrpỹkti. *in der H. sprach er das Wort aus*, ſupỹkęs jis tą̃ žõdį ißtarė. *Jmdn in der H. tödten*, ką̃ pérpykio ſtaigumė užmùßti.
hitzig, I) *Adj.*, 1) *eig., heiss*, kárßtas. *Hitze verursachend*, kaĩtinąs. kaitrùs. *h. Fieber*, karßtligė. karßcźiei. *der ist am h. Fieber krank*, tàs karßcźieis ſerga. *ein h. Getränk*, kaĩtinąs gėrimas. *h. (d. h. viel Hitze gebendes) Holz*, kaitrì málka. — 2) *uneig., heftig*, ſtaigùs. *scharf*, ſmarkùs. aßtrùs. *lebhaft, schnell*, greĩtas. *ein h. Pferd*, ſtaigùs arklỹs. *h. Gefecht*, ſmarkùs ſuſimußimas. *in einen h. Wortwechsel mit Jmdm gerathen*, ſù kům ĩ ãßtrų ſuſiźodźiãwima pareĩti; aßtrieĩ ſuſiźodźiůti. — II) *Adv.*, karßtaĩ. kaĩtriei. ſmarkiei. aßtrieĩ. macnieĩ. ſtaĩgiei. greĩtai. *zornig, zornentbrannt*, papỹkęs. ſujùdęs. ſudùlkęs. paßókęs.
Hitzkopf, der, ſtaigùs (*od.* tůjaũ ſupỹkſtąs; ſudùlkſtąs) źmogùs.
Hobel, der, úbelis, io. ėwelis, io. ėbelis, io. *früher:* droßtùwas.
Hobelbank, die, úbelbankis, io. ėwelbankis. *selt. noch:* drožlyczià. droßtùwas.
Hobeleisen, das, ėwelio (*od.* droßtùwo) geležis, iẽs, *f.*
hobeln, ėweliauti. *früher:* dróßti. droßtuwù ſkùßti.
Hobelspan, der, ėweliawimo ſkiėdra. *selt.:* drožlė.
hoch, I) *Adj.*, 1) *eig., vom Himmel, von Gebäuden, Bäumen, Bergen*, áukßtas. *ein h. Thurm*, aukßtà waŕpnyczia. *h. Wasser*, áukßtas wandů. *h. See*, júriu aukßtuma. *der Baum ist 24 Fuss h.*, tàs mėdis dwideßimt iř keturiũ pėdũ áukßtas. — 2) *uneig., ein h. Ton*, áukßtas baĩſas. *es ist h. Zeit*, jaũ labaĩ (*od.* dideĩ) cziẽſas. *die höchste Zeit*, aukßcźiáuſyſis cziẽſas. *es ist schon h. am Tage*, jaũ labaĩ priẽ diėnõs. *h. Alter*, didelė ſenãtwė. *ein h. Alter erreichen, hoch in die Jahre kommen*, dideĩ paſęſti. ilga ámżį ſuláukti. *h. Preis*, aukßtà prekia. *zu einem h. Preise verkaufen*, už brangią (*od.* áukßta) prėkią pardůti. *ein höheres Gebot thun*, daugiaũs ſiúlyti. *er macht ein zu h. Forderung*, jìs per-daũg prãßo. *eine Sache von hohem Werthe*, daíktas didžiõs (*od.* aukßtõs) wercziõs. *das ist mir zu h., ich kann es nicht fassen*, taĩ man peráukßtas daíktas, àß tą̃ ne-galiù apgriẽpti. *h. Festtag*, aukßtà ßweñtė. *h. Schule*, aukßtà ßiúlė. *h. Geist*, aukßtà dwãſė. *h. Muth*, aukßtà dúmà. *eine h. Sprache führen*, iß aũkßto kalbėti. *sich h. Gedanken von Jmdm machen*, apiẽ kã̃ aukßtaĩ dúmoti. áukßtą miſlį turėti. *von h. Geburt*, aukßtõs giminiẽs. *er steht in h. Ehren*, jis ſtów aukßtõj garbėj. *die Hohen dieser Welt*, ßiõ ſwiẽto aukßtiẽjiė; didiẽjiė; **didgalwiei**. *s. v. a. die Oberen*, wyreſniẽjiė. *einen höheren Rang als ein Anderer haben*, wyrėſnis ùž kitą búti. *eine höhere Stelle einnehmen*, wyreſniõj wiẽtoj ſtowėti. *der Höchste im Range*, aukßcźiáuſyſis. wyriáuſyſis. *der Höchste im Befehl*, wyriáuſyſis. *von den Niedrigsten bis zum Höchsten*, nů žemiauſiojo iki aukßcźiáuſiojo; *od.* iki wyriáuſiojo. nů maźiáuſiojo iki didźiáuſiojo. — II) *Adv.*, aukßtaĩ. *h. in der Luft fliegen*, aukßtaĩ óre lėkti. *sich h. in die Luft erheben*, aukßtaĩ ĩ óra paſikélti. *s. v. a. in die Höhe fliegen*, aukßtỹn lėkti. *h. auf dem Berge wohnen*, aukßtaĩ añt kálno gywénti. *das kam mir h. zu stehen*, taĩ man daũ. kaßtãwo. *wie h. belaufen sich die Kosten*, kaĩp aukßtaĩ kaßtõs ißſineßa? *etwas hoch anschlagen*, kàm kã̃ aukßtaĩ (*od.* brangiaĩ) prirokúti. *Jmdn h. achten*, kã̃ aukßtõj garbėjė laikýti. *ein h. berühmter Mann*, dideĩ pagirtas źmogùs. *Jmdn h. erfreuen*, kàm didelį džiaũkſmą (*od.* daũg džiaũkſmo) padarýti. *h. u. theuer schwören*, aukßtaĩ priſiẽkti. *er will h. hinaus*, jis labaĩ iß dìdžio. jìs labaĩ aukßtaĩ kėlias. *da geht es h.* (*d. h. prächtig*) *her*, czia puĩkiai eĩ. czià dìdelė puikỹbė. *er lebe hoch*, jis gywe

Digitized by Google

ſeſſẽ aukßtaĩ. *besser u. früher gebräuchlicher:* Diẽwė, jám paděk (*Gott helfe ihm*)!

ochachtbar, labaĩ garbingas. dideĩ (*od.* aukßtaĩ) pagárbintinas.

ochachten, kã̀ aukßtõj garbėjė laikýti. — **Hochachtung,** die, 1) *das Hochachten,* laikymas aukßtõj garbẽj. *auch:* áukßtas pagárbinimas. — 2) *Ehre,* garbė̃. *H. gegen Jmdn haben,* kã̀ garbėjė laikýti. *Jmdm H. erweisen,* kám garbẽs ißródyti. *in grosser H. stehen,* didžiõj garbėjė ſtowėti.

ochachtungsvoll, ſù didžiù pagárbinimu.

ochadelig, aukßtõs ẽdelmonißkos giminẽs.

ochaltar, der, wyriáuſyſis altõrius.

ochamt, das, *Messe,* ßweñtoſios mišios.

ochansehnlich, dideĩ ßaũnas.

ochaufgeschürzt, aukßtaĩ paſirišẽs; paſiſiũſęs.

ochbegabt, labaĩ didžiõs nůjėgõs. daũg ſwãſės dowanũ tùrįs.

ochbeglückt, dideĩ palaimingas. dideĩ gilukingas.

ochbejahrt, dideĩ paſẽnęs.

ochberühmt, dideĩ pagirtas.

ochbetagt, dideĩ paſẽnęs.

ochdeutsche *Sprache.* aukßtaĩ wókiškoji kalbà. *h. sprechen,* aukßtaĩ (*od.* iß aũkßto) wókiškai kalbėti.

ochehrwürdig, aukßtaĩ garbingas. aukßtaĩ pagárbintinas.

ocherfreut, dideĩ dżiaukſmingas. pìlnas šáksmo.

ochfahrend, paſididżiũjąs. pìlnas paſididżiãwimo.

ochgeboren, aukßtaĩ gimęs. aukßtõs giminẽs.

ochgeehrt, aukßtaĩ pagárbintas.

ochgelehrt, aukßtaĩ mokįtas.

ochgericht, das, gadinimo wiėtà.

ochgesegnet, dideĩ pẽrżegnótas.

ochgesinnt, aukßtõs dũmos.

ochheilig, dideĩ ßweñtas.

ochherzig, aukßtõs dũmos. *eine h. That,* árbas. iß aukßtõs dũmos darýtas.

ochherzigkeit, die, aukßtà dùmà.

ochland, das, aukßtà žẽmė. aukßtà ßalìs.

ochländer, der, *im Gegensatz zum Niederunger,* aukßtiniñkas.

ochlich, aukßtaĩ. *s. v. a. sehr,* labaĩ. dideĩ.

ochmuth, der, didỹſtė. paſididżiũjanti ßirdìs.

ochmüthig, paſididżiũjąs. pìlnas piſididżiãwimo. didỹſtės pìlnas.

ochpflaster, das, áukßtas brùkas (*Joh. 19, 13*); ißgrindìmas.

ochroth, ßwiẽs-raudůnis.

ochschätzen, kã̀ aukßtõj garbėjė laikýti.

ochschule, die, aukßtóji ßiùilė. ßtadiẽrija.

ochschulterig, aukßtũ pečiũ.

ochschwanger, *z. B. eine h. Frau,* moteriškė priẽ triumpo ẽſanti.

ochsinn, der, aukßtà dumà.

ochsinnig, aukßtõs dũmos.

höchst, labaĩ. dideĩ. *h. merkwürdig,* labaĩ (*od.* dideĩ) minẽtinas. *h. unglücklich,* dideĩ nepalaimingas.

höchste, *s.* hoch.

höchstens, aukßcżiáuſiei. *das kostet 3, h. 4 Thaler,* taĩ kaßtůja tris, aukßcżiáuſiei kẽturis dórelius.

hochtrabend, *s.* hochfahrend.

hochverdient, áukßto peĩnymo. daũg peĩnęs.

hochverehrt, *s.* hochgeehrt.

hochvermögend, dideĩ galingas.

Hochverrath, der, *etwa:* pikcżiáuſioji ißdawẽjỹſtė.

Hochverräther, der, *etwa:* tẽwißkės (*od.* karãliąus etc.) ißdawẽjas.

hochweise, dideĩ ißmintingas. aukßtõs ißminties.

hochwichtig, dideĩ ſwarbùs.

hochwürdig, aukßtaĩ wertingas; garbingas. aukßtaĩ pagárbintinas.

Hochzeit, die, ſwodbà. *in russ. Litt.:* welẽlė. *H. machen, ausrichten,* ſwõdbą kélti. *die H. feiern,* ſwodbúti. ſwodbawóti. *Jmdn zur H. bitten,* kã̀ į ſwõdbą kwẽſti. *rslt.,* pakwẽſti.

Hochzeitbitter, der, ſwodbõs kwėſlỹs. kwėſlỹs, kuřs į ſwõdbą kwẽczia.

Hochzeitfest, das; **Hochzeitfeier,** die, ſwodbà. *Nachfeier der H.,* pãſwodbis, io.

Hochzeitgast, der, ſwõdbininkas. *auch:* ſwõtas.

Hochzeitgeschenk, das, ſwodbõs dowanà.

Hochzeitkranz, der, *s.* Brautkranz.

hochzeitlich, I) *Adj.,* 1) *der Hochzeit angehörig,* ſwodbõs. — 2) *der Hochzeit angemessen,* ſwõdbißkas. — II) *Adv.,* ſwõdbißkai.

Hochzeitmahl, das; **Hochzeitschmaus,** der, ſwodbà. ſwodbõs cziaſnìs, iẽs, *f.*

Hochzeitstifter, der, *s.* Ehestifter.

Hochzeittag, der, ſwodbõs (*od.* ſuweñczia-wojimo) diẽnà.

hochzuehrend, *hochzuverehrend,* aukßtaĩ pagárbintinas.

hocken, I) *tr., Jmdn, s.* aufhocken, I. — II) *intr., s.* aufhocken, II. *kauern,* tupẽti. *müssig dasitzen, z. B. zu Hause h.,* namiẽj ſẽdėti.

Höcker, der, kuprà. *der einen H. hat,* kuprũtas. *vgl.* Buckel. *Hügel,* kaukarà.

höckerig, 1) *eig.,* kuprũtas. *ein h. Mann,* kuprùtis, czio. kuprẽlis. *eine h. Frau,* kuprõnė. — 2) *uneig., uneben,* ne-lýgus. grublũtas. kupſtũtas. *s.* uneben.

Hode, die, paũtas. *darnach die männlichen Geschlechtstheile,* paũtai.

Hodenbruch, der, kùlas. kulà.

hodenbrüchig, kùlą tùrįs.

Hodensack, der, kulìs, iẽs, *f.*

Hof, der, *der von den Wirthschaftsgebäuden umgebene Platz,* kiẽmas. *wenn derselbe gross ist, bes. bei grossen Gütern auch:* dwãras. *der freie Platz draussen dicht vor der Hinterthür eines Wohn-*

Digitized by Google

hauses, ùžangė. uźangùtė. *der Gebäudecomplex eines Bauern*, padwãryja. úkis, io. gywata. *der Gebäudecomplex eines grösseren Gutes*, dwãras. *der Landsitz eines Fürsten*, dwãras. *die Wohnung eines Fürsten*, kunigáikščio namaĩ. *der Fürst u. seine Familie, Dienerschaft*, kunigáikštis ſù ſãwo namaĩs; ſù ſawìßkieis. *der königliche H.*, karãlißkiėjiė namaĩ. *er ist am königlichen H. erzogen*, jìs karãlißkůſe namůſe uźaugìntas. *er taugt nicht für den H.*, jìs karãlißkiėmſiėms namáms ne-tiñka. *Jmdm den H. machen*, kám paſiźėmindams garbės ißródyti. *s. v. a. Jmdm schmeicheln*, kám ſaldliėźuwiũti. *einer Dame den H. machen*, apliñk moterißkę ßlaiſtýtis.

Hofamt, das, dwaronỹſtė. urėdas priẽ karãlißkůjų namũ.

Hofarbeit, die, baũdźiawa. *vgl.* Frohndienst.

Hofarzt, der, dwãro liėkorius.

Hofbäcker, der, dwãro bėkėrė; kepėjas.

Hofbeamte, der, dwãro urėdininkas.

Hofbedienung, die, dwãro (*od.* karãlißkų namũ) ßluźmà.

Hofburg, die, (dwãrißka) pilìs.

Höfchen, das, kiėmėlis. dwarėlis.

Hofdame, die, dwãrißka źiupõnė. źiupõnė priẽ dwãro (*od.* karãlißkų namũ) ßlůźbą tùrinti. *auch bloss:* karãlißka źiupõnė.

Hofdiener, der, dwãro (*od.* karãlißkų namũ) taŕnas.

Hofdienerschaft, die, dwãro ßeimyna. dwãro tarnaĩ.

Hofdienst, der, s. Frohndienst.

hoffähig, kám walė karãlißkůſe namůſe apſilankýti.

Hoffahrt, die, didỹſtė. paſididźiãwimas. *bibl. auch:* puikỹſtė. *vgl.* Stolz.

hoffährtig, pìlnas didỹſtės. paſididźiůjąs. *vgl.* stolz.

hoffen, *worauf harren*, kõ láukti. *mit Zuversicht harren*, kůmì tikėtis. *rslt.*, nuſitikėti. *ich hoffe auf dich*, àß tawimì tikiůs; nuſitikiu. *ich hoffe, dass du es thun wirst*, àß tikiù (*od. da man worauf meistens für sich hofft. gew. rfl.* tikiůs), kàd tù taĩ daryſi. *ich hoffe, dass es geschehen wird*, àß nuſitikiu, taĩ nuſidůſent. *ich hoffe das Beste*, àß tikiù, kàd geraĩ bùs. *ich hoffe auf schönes Wetter*, àß nuſitikiu, kàd óras gérs bùs. *von Jmdm nichts Gutes hoffen*, iß kõ niẽko gẽro ne-láukti. ne-tikėtis, iß kõ kõ gẽro ſulaúkſęs. *er hofft Alles vom Siege*, jìs tikis wìſlãb iß pėrgalėjimo apturėſęs. *auf Gott h.*, Diėwù nuſitikėti. — **Hoffnung**, die, *das Hoffen, Zuversicht*, nuſitikėjimas. *das zuversichtliche Harren*, laukimas ſù nuſitikėjimu. *auch:* lūkeſtis, iės, *m. H. u. Harren macht Manchen zum Narren*, túls láukęs, láukęs tacźiaũ neſulaúkia. *seine H. worauf setzen*, ſãwo nuſitikėjimą (*od.* lūkeſtį) añt kõ ſtatýti. *ich habe noch einige H.*, àß dár kiẽk tikiůs. *ich habe sichere H.*, àß turiù tikrą nuſitikėjimą. *es ist noch H. für uns da*, mės dár gãlime tikėtis. *er hatte sich H. darauf gemacht*, jìs buwo tikėjęſi, taĩ gáuſęs. *er schwebt zwischen Furcht u. H.*, jìs ne-žìno, ar reĩk tikėtis ar bijótis. *er hatte ihr H. darauf gemacht, sie zu heirathen*, jìs bùwo jaĩ tą miſlį pridãwęs (*od. lieber:* jaĩ paſiźadėjęs), kàd jis ja weſ *ich gebe die H. auf*, jaũ àß toliaũs *nóriu* tikėtis, ſulaúkſęs. *seine H. auf Gott setzen*, ſãwo nuſitikėjimą (*od.* lūkeſtį) a Diẽwo ſtatýti. *wider mein Hoffen*, ne-láukiant. *Gott ist meine H.*, Diẽ mãno nuſitikėjimas. *die Frau ist in gu H.*, tà moterißkė ỹ tàs diėnàs.

hoffentlich, kaĩp tikiù. kaĩp tikim. tikėtis gãlim. *z. B. er wird h. bald men*, jìs, kaĩp tikiù, wėikiei ateĩs.

hoffnungslos, I) *Adj.*, bė lūkeſtiės. bė tikėjimo. *ich bin ganz h.*, àß ne-turiù jókio lūkeſtiės. àß niẽkù ne-tikiůs. Hoffnung, hoffen. — **II)** *Adv.* lūkeſtiės. bė nuſitikėjimo. neĩ lūkeſtiės nuſitikėjimo ne-turėdams. *er liegt h. darnieder*, jis teĩp blogaĩ ſeĩga. kàd galì tikėtis, jį paſigáuſent. jis ſiẽg nè-tikis paſigáuſęs.

Hoffnungslosigkeit, die, paſilaĩkymas, riamė neĩ jókio lūkeſtiės neĩ nuſitik n'iėrà.

Hoffnungsschimmer, -strahl, der. ma ſyſis lūkeſtiės ſpindulėlis.

hoffnungsvoll, 1) *viel Hoffnung hab* pìlnas lūkeſtiės. pilnas nuſitikėjimo. hoffen. — 2) *viel Hoffnung gewäh z. B. ein h. Knabe*, waikėlis, iß kurio lėjei tikėtis, kàd iß jõ kàs paſtóſent; daũg gẽro ſulaúkſęs.

Hofgärtner, der, dwãro (*od.* karãlißkų n daržininkas.

Hofgesinde, das, a) *auf einem grossen G* dwãro ßeimyna. ßlůźauninkai. — b) *H. Hofe eines Fürsten*, s. Hofdien schaft.

Hofgunst, die, karãlißkoji (*od.* kunig czių) loſkà.

Hofhaltung, die, karãliaus (*od.* kókio k gáikßczio) namaĩ; būwis, io.

Hofhund, der, ßů, añt kiẽmo (*od.* añt d prilaĩkomas.

hofiren, *s.* schmeicheln, *den* Hof *chen.*

höflich, I) *Adj., zum fürstlichen H. gehörig*, kunigáikßczio namáms prikla *höfmässig*, dwãrißkas. *voller Complim* dideĩ paklanùs. — **II)** *Adv.*, dwãri paklanieĩ.

Hofjäger, der, dwãro jėgėrė.

Hofkanzlei, die, dwãro raßtinỹczia.

Hofkleidung, die, dwãrißkiėjiė rūbai. d rißkaſis wilkėjims.

Hofkoch, der, dwãro kùkorius.

Hofleute, die, dwarõnys. dwãro žmonės.

Digitized by Google

höflich, I) *Adj., bescheiden,* padorùs. patogùs. *von artigen Manieren,* mañdagus. *demüthig,* pakarnùs. *herablassend,* žẽmas. *freundlich,* meilingas. *dienstfertig,* paßlußnùs. *voller Complimente,* paklanùs. — II) *Adv.,* padõriei. mañdagiei. patõgiei. žemaĩ. pakarnìei. meilingai. paßlußnieĩ. paklanieĩ.

Höflichkeit, die, padorùmas. patogùmas. mandagùmas. žemùmas. meilingùmas. paßlußnùmas. paklanùmas: *in der Bdtg der entspr. Adjectiva. s.* höflich. *aus blosser H. etwas thun,* dėĩ wirßutìnio patogùmo (*od.* mandagùmo) ką̃ darýti. tikt iß wirßaus paklanùmą ródydams ką̃ darýti. *Jmdm H. erweisen,* kám (wirßutìnį) paklanùmą ißródyti. kám garbę padarýti.

Höflichkeitsbesuch, der, apsilañkymas iß paklanùmo; añt garbės ißródymo.

Höflichkeitsbezeigung, die, paklanùmo (*od.* garbės) ißródymas.

Höfling, der, dwaronìs, iẽs. dwarõnißkas žmogùs.

Hofmann, der, 1) *eig., Mann am Hofe,* dwaronis, iẽs. — 2) *ein in der Hofsitte geübter Mann,* dwãrißkus bùdùs pažįstąs žmogùs. — 3) *ein feiner, gewandter Mann,* mañdagus (*od.* paklanùs) žmogùs. — 4) *Milchpächter,* ómons. hófmons.

hofmännisch, *s.* höfisch.

hofmässig, *Adj. u. Adv.* pagaĩ dwãrų bùdą.

Hofmeister, der, 1) *Verwalter eines Landgutes, Inspector,* inßpèkteris, io. *Kämmerer,* kamárninkas. — 2) *Hauslehrer, Erzieher der herrschaftlichen Kinder,* ponáiczių (*od.* namų̃) mokįtojis. *Führer,* wedėjas. *H. bei einem jungen Menschen sein,* jaunikáitį mokìnti. jaunikáiczio wedėjù bùti.

Hofmeisterin, die, mokįtoja. wedėjà.

hofmeistern, *Jmdn,* ką̃ lýg kókį mãžą waĩką mokíti (*lehren*); wadžióti (*leiten*); waldýti (*regieren*). prieš kõ wìs wéik' ßį wéik' tą̃ peĩkti (*tadeln*).

Hofmeisterstelle, die, inßpèkterio (*od.* kamárninko; mokįtojo; wedėjo) wietà. *s.* Hofmeister.

Hofnarr, der, dwãro nãras.

Hofschneider, der, dwãro ßuwėjà; ßuwėjas.

Hofsitte, die, dwãro bùdas. dwãrißkas bùdas.

Hofsprache, die, dwãrų (*od.* dwarõnių) kalbà. kaĩp dwãrůße kalbamà.

Hofstaat, der, 1) *Pracht des Hofes,* dwãrißka puikýbė. karãlißka (*od.* kunigáikßtißka) ßlowė. — 2) *die Hofbedienten,* kunigáikßtißkoji (*od.* dwãrißkoji) ßeimýna.

Hofton, der. *Hofsitte,* dwãrißkas (kunigáikßtißkųjų namų̃) bùdas.

Hoftrauer, die, dwãro (*od.* kunigáikßtißkųjų namų̃) gedėjimas. *H. anlegen,* dwarė gedulingais rūbais rėdytis pradėti.

Hohe, das, kàs aukßtà. *nach Hohem streben,* tõ, kàs aukßtà (*auch:* kàs aukßtaĩ) jėßkóti.

Höhe, die, 1) *eig., z. B. H. eines Berges, Hauses, Baumes,* aũkßtis, cźio. aukßtùmas. *die ideelle H., Höhe der bürgerlichen Stellung, auch:* aukßtýbė. *der höchste Gipfel des Berges,* kálno wirßùs. *er wohnt auf des Berges H.,* jìs gywẽna añt kálno wiřßaus. *die Spitze des Baumes,* mẽdźio wirßúnė. *die H. des Meeres,* júriu aukßtumà. *in die H. steigen, fliegen,* aukßtỹn lìpti, lėkti. *in der H. hangen,* aukßtaĩ (*hoch*) kabėti. *die Hände in die H. ausstrecken,* rankàs aukßtỹn pakélti. *mit Mühe in die H. kommen,* aukßtỹn ußligáuti. *der Keim will nicht in die H. kommen,* diẽgas ne-nór' ißlĩſti; ißdýkti (*γ g*). *der Rauch steigt in die H.,* dúmai kỹla (*od.* kẽlias) aukßtỹn. — 2) *uneig., die H. des Glückes, des Ruhmes,* aukßtùmas. *er ist auf der H. seines Glückes bescheiden,* jìs añt aukßtùmo ſãwo paláimos (*od. lieber:* aukßtõj paláimoje) búdams pakarnùs paſilìko. *er kann gar nicht in die H. kommen,* jìs ne-gál' (aukßtỹn) pareĩti. — 3) *eine kleine Anhöhe, hohe Stelle,* aukßtumà. *Berg,* kálnas.

Hoheit, die, aukßtýbė. *Seine H. der Prinz,* Prìnco Aukßtýbė. aukßtàsis Prìncas.

Hohepriester, der, wyriáuſyſis (*bibl. auch:* aukßtàsis) kùnigas; *bibl. auch:* wyſkūpas.

hohl, dubùs. *meistens s. v. a. kohl geworden* (dùbęs (*eingefallen*). *ausgehöhlt, s.* aushöhlen. *innen leer,* widuĩ tùßczias. *ein h. Stein,* dubùs (*od.* widuĩ tùßczias) akmũ̃. *h. Augen,* (dùbuſios ãkys. *h. Wangen,* (dùbę ſkroſtaĩ. *h. Wege,* dubùs (*od.* ißdùbęs; ißwažiūtas) kẽlias. *h. Zahn,* ißdùbuſi dantìs. *h. Kugel,* widuĩ tußczià kulkà. *h. Baumstamm,* ißdùbęs mẽdis. *h.* (*od. flache*) *Hand,* délna. — *uneig., z. B. h. Stimme,* kimùs baĩſas. *die Stimme klingt h.,* baĩſas ſkámba kimieĩ. *ein h. Kopf,* tußczià galwà.

hohläugig, ſù (dùbuſiomis akimìs.

Höhle, die, *meistens:* daubà. *eine oben offene Vertiefung in der Erde,* důbė. daubà. *eine oben geschlossene H. in der Erde, ein Loch,* ſkylė. *eine Felshöhle,* ůlà. *eine enge langgestreckte unterirdische gegrabene H., ein Fuchs- od. Dachsbau,* ùrwa. *eine H., in so fern man sich darin verkriecht, verborgen hält,* (landą. lindynė.

höhlen, dů̃pti (*γ b*). dùbinti. *rslt.,* ißdů̃pti. ißdùbinti. *meistens jedoch nach der Art, in der das Aushöhlen geschieht: ausbohren,* ißgrę̃ßti. *aushauen,* ißkiřſti etc. — **Höhlung,** die, 1) *das Höhlen,* dùbinimas. ißdùbinimas. (dubìmas. ißdubìmas. ißgrę̃žimas. ißkirtìmas: *in der Bdtg der entspr. Verba.* — 2) *die Vertiefung selbst, eine eingesunkene Vertiefung,* (dubìmas. *eine ausgearbeitete Vertiefung,* ißdùbinimas. *allgem.* důbė. daubà. *vgl.* Höhle.

Hohlkopf, der, *etwa:* tußtgaĩwis, io.

Hohlkugel, die, widuĩ tußczià kulkà.

Hohlspiegel, der, dubùs ßpygelỹs.

Digitized by Google

hohlwangig, ſù įdùbuſieis ſkroſtaĩs.
Hohlweg, der, kẽlias griowõj.
Hohlziegel, der, widurỹj tuſčzià plytà.
Hohn, der, 1) *das Höhnen*, gẽdinimas. *rslt.*, apgẽdinimas. ap-, išjůkìmas. biaurùs išpeikìmas ſù ãpjůku. — 2) *als Zustand, Schande*, gẽda. *Spott*, ãpjůkas. *Tadel*, išpeikìmas. *Jmdm zum H. sein*, kàm ãpjůku (*od.* añt ãpjůko) bùti. *Jmdm H. sprechen*, kã̀ apjůkti. gẽdinti. *H. erdulden*, gẽdą (*od.* ãpjůką) kę̃sti.
höhnen, kã̀ gẽdinti. peĩkti. ìš kõ jůktis. *rslt.*, kã̀ išgẽdinti. kã̀ iš-, apjůkti. išpeĩkti. — **Höhnen**, das, *s.* Hohn.
Hohngelächter, das, gẽdinãs ãpjůkas; nuſijůkìmas.
höhnisch, I) *Adj.*, kuĩs apjůkia; apßaĩpo. *ein höhnischer Mensch*, apjůktójis. *höhnische Reden führen*, ſù ãpjůku (*od.* apßaĩpymu; apßaipýdams) kalbẽti. — II) *Adv.*, ap-, išjůkdams. apßaipýdams. *auch:* apſißaipýdams. *er sprach darüber sehr h.*, jìs apiẽ taĩ ſù didžiù ãpjůku kalbẽjo.
hohnlachen, *Jmdm*, kã̀ ap-, išjůkti. kã̀ apßaipýti.
hohnsprechen, *d. i.* höhnen.
Höke, Höker, der, mãžas kupcźiálninkas. čkerninkas.
Hökerkram, der, čkerninko krõmas.
hold, loſnìngas. locnùs. loſnùs. malonùs. *s.* gewogen. *lieblich, liebenswürdig*, meilìngas.
holdselig, I) *Adj.*, *voll Huld*, malonùs. locnùs. locnìngas. malónės pìlnas. malonìngas. *lieblich*, meilìngas. mañdagus. *freundlich, liebevoll*, meilùs. — II) *Adv.*, malonieĩ. locnieĩ. locnìngai. malonìngai. meilingai. meĩliei. mañdagiei.
Holdseligkeit, die, malonìngùmas. malonìngỹstė. locnùmas. locnìngùmas. meilingùmas. meilùmas. mandagùmas: *in der Bdtg der entspr. Adj.*
holen, *bringen, allg.*, atgabénti. *meistens nach der Art des Holens:* atnẽßti. atwẽßti. atwẽſti etc. *s.* bringen. *einen Arzt h.*, liẽkorių atwadinti (*herrufen*). — *uneig., Athem h.*, kwãpą tráukti. kwẽpúti. *ich kann nicht mehr Athem h.*, àš jaũ ne-galiù kwãpą atgáuti (*zurück bekommen*). *einen tiefen Seufzer h.*, giliẽ atſiduſẽti. *ich habe mir die Krankheit von der Reise geholt*, àš lìgą iš keliõnės parſinešiau.
hollah! *wer ist da?* kàs čzià?
Hölle, die, peklà. *zur H. fahren*, pẽklon griñſti (*versinken*). *Christus ist in die H. gefahren*, Kriſtus į pẽklą nùzengė. *in die H. kommen*, į pẽklą pareĩti. *der hat die H. auf Erden*, tám peklà jaũ añt žẽmės. tàs jaũ añt žẽmės lýg pẽkloje.
Höllenangst, die, pẽklos išgąſdzìei. *H. haben*, baiſingai bijótis. didžiõj báimėje bùti.
Höllenbrut, die, pẽklos weiſlẽ. *od. lieber:* wélnio waikaĩ.
Höllenfahrt, die, pẽklon žengimas. žengimas (*rslt.*, nužengimas) į pẽklą.
Höllenfeuer, das, 1) *Feuer der Hölle*, pẽklo ugnìs, iẽs, *f.* — 2) *höllisches Feuer*, pẽklißka ugnìs. — 3) *gewaltiges Feuer*, baſinga ugnìs.
Höllenfürst, der, pẽklos kunigáikštis. čz
Höllenmarter, die, pẽklos mukà. *Mart wie in der Hölle*, pẽklißka mukà.
Höllenpforte, die, pẽklos waĩtai. pẽ angà.
Höllenschmerz, der, *Schmerz wie in Hölle*, pẽklißki peršuliei. baiſingas dẽjimas.
höllisch, I) *Adj.*, 1) *der Hölle angehö* pẽklos. — 2) *der Hölle angemessen*, lißkas. — 3) *entsetzlich*, baiſingas. *Schmerz*, baiſingas ſkaudẽjimas. — II) pẽklißkai. baiſingai.
Holper, der, grùblas.
holperig, I) *Adj.*, *z. B. h. Eis*, grublẽdas. *h. Weg*, grublũtas (*auch:* ne-kẽlias. — *uneig., h. Rede*, triñkas trikcziójanti) kalbà. — II) *Adv.*, gr ne-lýgiei. trikdams. trikcziódams.
Holunder, der, 1) (*sambucus nigra*, ßeĩmedis, džio (*genauer wohl:* ßeĩ *Spulchenbaum*). *nach Mielcke auch:* bẽzdas. — 2) (*syringa vulgaris*, *s.* Flieder.
Holunderbeere, die, ßeĩmedžio ũga.
Holunderblüthe, die, ßeĩmedžio žiẽd
Holundermark, das, ßeĩmedžio ſirdis.
Holundersaft, der, ßeĩmedžio ſýwai.
Holz, das, 1) *eig., in so fern es zum nen bestimmt u. zubereitet ist*, málka. mẽdis, džio. *ein Baumstamm*, mẽdi *hauen*, málkos kapóti. *Bauholz*, m *aus H. gemacht*, medinis. iš mẽdi darýtas. *das ist H. (nicht Eisen)*, taĩ *ein Haus aus H. (aus Baumst bauen*, bùtą iš mẽdžių pabudavẽ *zum Brennen fahren*, malkos vẽ *zum Bauen anfahren*, mẽdžių vẽ *fällen*, mẽdžių kiřsti. — 2) *Wald*,
Holzapfel, der, *vom wilden Ap* laukinis (*od.* medinis) óbůlas. *od. Fichtenapfel*, burùtė. burkė. rėžis, io.
Holzarbeiter, der, málkos kirtikas. niñkas priẽ málku.
holzartig, lýg kokià málka. lýg kõk *vgl.* Holz.
Holzasche, die, málku pelenaĩ.
Holzaxt, die, kiřwis, io.
Holzbirne, die, medinė (*od.* laukinė; kriáušė.
Holzbirnbaum, der, laukinis kriaušia džio.
Holzbock, der, *Sägebock*, (málkų) o
Holzbündel, das, málkų glėbỹs (
Hölzchen, das, 1) *ein Holzsplitter*, — 2) *ein kleiner Wald*, giraitė.

Digitized by Google

Holzdieb, der, málkū (*od.* mēdźiū) wagìs, ies. *der einen Baum gestohlen*, kuŕs mēdį pawōgęs.
Holzdiebstahl, der, málkū (*od.* mēdźiū) wagỹstė.
hölzern, I) *Adj.*, 1) *eig.*, medìnis. *auch durch den Genit.* mēdźio. *ein h. Altar*, mēdźio (*od.* medìnis) altōrius. *ein h. Teller*, medìnis taurēlius. *ein h. Löffel*, medìnis šáukštas. *ein h. Gebäude*, triobà iš mēdźiū pabudawóta. *ein h. Zaun*, medinė (*od.* rikinė) tworà. — 2) *uneig., steif, unbeholfen*, ſtatùs; *od.* nelankùs; lýg kōks ſtatinỹs. *ein h. Benehmen*, ne-mañdagus (*od.* ſtatùs) paſi-elgìmas. — II) *Adv.*, nemañdagiei. ſtacźieĩ. lýg kaĩp kōks ſtatinỹs. ne-lañkiei.
Holzessig, der, rūpýwė iš málkos padarýta.
Holzfällen, das, mēdźiū kirtìmas.
Holzfäule, die, *der Schwamm*, mēdźiū puwimas. pintis, ies, *f.*
Holzflösse, die, mēdźiū ſēlė.
Holzfrevel, der, mēdźiū ſupūſtyjimas.
Holzgefäss, das, medìnis rỹkas.
Holzhauer, der, kuŕs málkū keŕta; kapója; ſkáldo. málkū kirtìkas. *Specht*, genỹs.
Holzhaufen, der, málkū (*od.* mēdźiū) krūwà. *ein grosser Holzstoss*, málkū (*od.* mēdźiū) šūtis, ies, *f.* *H. aufschichten*, málką į krūwa (*od.* į krūwàs) ſukráuti. *vgl.* Holz.
holzicht, *nach Holz schmeckend*, medźiù (*od.* málka) atſidūdąs. *hart wie Holz*, kiētas kaĩp mēdis.
holzig, 1) *Holz enthaltend, z. B. h. Wurzel*, mēdźio (*od.* medinė) ſaknìs. — 2) *mit Bäumen bewachsen*, pìlnas mēdźiū. mēdźieis apáugęs.
Holzkäfer, der, kìrwarpas.
Holzkohle, die, malkinė (*od.* mēdźio) anglìs.
Holzmangel, der, málkū ſtokà.
Holzmarkt, der, málkū (*od.* mēdźiū) turgus.
Holzpreis, der, málkū (*od.* mēdźiū) prekià.
Holzsäge, die, piúklas málkoms piáuſtyti.
Holzscheit, das, *ein grosses H.*, málkos plauſkà. *ein kleines Stück gespaltenen Holzes*, málkos pagalỹs.
Holzschläger, der, *s.* Holzhauer.
Holzschnitt, der, rāšštas į málką įpiáuſtytas.
Holzschuh, der, medinė klùmpė.
Holzspan, der, málkos (*od.* medinė) ſkiedrà.
Holzstall, der, málkū ſtaĩdas.
Holzstangen, die, *über dem Ofen. zum Trocknen des Holzes*, rēklės.
Holzstoss, der, málkū (*od.* mēdźiū) krūwà; šūtis, ies, *f.*
Holzvorrath, der, málkū zopōſtas.
Holzwaaren, die, medìniei tawōrai.
Holzwagen, der, málkū wezìmas. wezìmas šu málka.
Holzwand, die, medinė ſiēna.
Holzweg, der, gìrios kēlias. kēlias į gìrią.
Holzwurm, der, kìrwarpas. *auch:* trandė.
Holzzettel, der, málkū źénklas.

Honig, der, medùs. *demin.*, medùtis. *reiner H.*, czỹſtas medùs. *aus H. gemacht*, iš medaùs padarýtas. *mit H. angemacht*, medumì uźdarýtas. *H. ausnehmen*, mēdų imti. *rslt.*, išimti. *vralt.:* bitkopáuti (*Bienen erklettern*). *die Bienen tragen H.*, bitys medaũs nēša; ſiùwa. *süss wie H.*, ſaldùs kaĩp medùs. — *uneig., H. fliesst von seinen Lippen*, jō zōdźiei ſaĩdūs kaĩp medùs. jis tùr' ſaĩdų liežùvį.
honigartig, lýg kaĩp (*od.* kōks) medùs.
honigfarben, geltónas kaĩp medùs.
Honiggefäss, das, *zum Aufbewahren des Honigs*, medaũs rỹkas. rỹkas mēdui.
Honiggeschmack, der, atſidawìmas medumì. *es hat H.*, taĩ atſidūda medumì.
Honigkuchen, der, ſaldỹnė.
Honigmeth, der, midùs (*wenig bekannt*).
honigreich, pìlnas medaũs. daũg medaũs tùrįs.
Honigscheibe, die, (medaũs) korỹs.
Honigseim, der, tiršstas medùs. n'išléiſtas medùs. *bibl.:* medaũs ſỹwas (*Saft*). *ganz unrichtig:* medaũs korỹs (*Scheibe*).
honigsüss, ſaldùs kaĩp medùs.
Honigthau, der, medaũs raſà. bìcźiū raſà.
Honigtopf, der, medaũs pūdas. pūdas šù medumì (*Topf mit Honig*). pūdas mēdui (*Topf für den Honig*).
Honigwein, der, wỹnas medumì praſaĩdintas.
Honorar, das, (garbės) algà.
Honoratioren, die, garbìngiėjiė. aukštiėjie. pōnišškiėjiė.
Hopfen, der, apynieĩ (*eigtl. wohl:* apwynieĩ, *Umwickler*). *eine einzelne Hopfenranke*, apnỹs. *der Fruchtzapfen des Hopfens*, ſpurganà.
Hopfenbau, der, apyniū augìnimas.
Hopfengarten, der, apỹndarźis, io. apyniū darźas.
Hopfenstange, die, apỹnkartė.
Hopfenzäpfchen, das, ſpurganà.
hörbar, I) *Adj.*, girdimas. kā girdėti galì. — II) *Adv.*, girdimaĩ.
horchen, *genau anhören*, įſidabódams klauſýtis. *heimlich hören*, ſlaptà (*od.* ſlapczieĩ) klauſýtis. *hinter der Thür h.*, už dùriū klauſýtis.
Horcher, der, kuŕs ſlaptà kō klaũſos.
Horde, die, *Hürde*, gařdas.
Horde, die, *ein Haufen Menschen*, źmoniū puĩkas. *eine Rotte räuberischer wilder Menschen*, gaujà.
hören, 1) *Gehörsinn haben*, girdėti. *od. lieber:* prigirdėti. *ich kann gut h.*, àš labaĩ prigirdźiù. àš geraĩ galiù prigirdėti. *der hört schlecht*, tàs ne-labaĩ prigirdì. *er kann gar nicht h.*, jis wiſái ne-prigirdì. — 2) *durch's Gehör vernehmen*, girdėti. *z. B. hörst du?* aĩ girdì? *ich höre ihn singen*, àš girdźiù jį giėſtant. *ich hörte ein Wort von ihm*, àš zōdį iš jō girdėjau. *zu hören bekommen, vernehmen*, išgirſti.

Digitized by Google

erfahren, patìrti. *aber auch:* girdėti. *ich hörte, dass der Friede geschlossen sein*, àß girdėjau (*od.* týriau; patýriau), kàd pakãjus jaũ padarýtas ẽſąs; *od.* pakãjų jaũ padarýtą ẽſanti. *vgl.* Dass-Sätze *unter* „dass." *ich konnte vor Lärm nichts h.*, àß iß triañkſmo niẽko ne-galėjau girdėti. *das hört er nicht gern*, tõ girdėti jám ne-pamėkſta (√g). *er will davon nichts h.*, jìs apiẽ taĩ niẽko ne-nór' girdėti. *wie viel ich davon gehört habe*, kiẽk àß apiẽ taĩ girdėjęs (*od.* týręs) eſù. — **sich hören lassen**, *er lässt nichts von sich h.*, jìs apiẽ ſawę niẽko ne-důdaſi girdėti; tìrti. *od. lieber:* apiẽ jį niẽko ne-gáuni girdėti. *der Vogel lässt sich aus der Ferne h.*, paũkßtis důda iß tõlo ſãwo baĩſą girdėti. *er lässt sich auf der Flöte h.*, jìs důda ſãwo flýtos pũtimą žmoněms atwiraĩ girdėti. *das lässt sich h., findet Beifall*, taĩ geraĩ. taĩ gál' patikti; pamėkti (√g). tõ galì ſù paſimėgimù klauſýtis. *vgl.* 3. — 3) *das Gehör auf etwas richten, zuhören*, kõ klauſýtis; *oft auch:* klauſýti. *höre hier her*, klauſýkis (*auch:* klauſýk) ßẽn. *höre, was ich dir sage*, klauſýkis, ką̃ àß táw ſakaũ. *man muss den Angeklagten h.*, apſkúſtojo atſiliẽpimo reĩk' klauſýtis. *auf etwas h., gehorchen*, kõ (*u.* kám) klauſýti. *die Kinder h. mir gar nicht*, waikaĩ manẽs (*u.* mán) ne-klaũſo. — **Hören**, das, girdėjimas. ißgirdìmas. prigirdėjimas. paſiklaũſymas. klaũſymas: *in der Bdtg der entspr. Verba.*

Hörensagen, das, *Gerücht*, paſkálba. *ich habe das bloss vom H.*, àß taĩ tìkt teĩp ßnẽkant girdėjau. *ich kenne die Sache nur vom H.*, àß apiẽ tą̃ dalýką toliaũs niẽko ne-žinaũ, kaĩp tìkt ką̃ àß girdėjęs eſù.

Hörer, der, klauſýtojis. kuřs kõ klaũſos.

Hörerin, die, kuri kõ klaũſos. *sie war eine H.*, jì tõ klaũſės.

Horizont, der, *s.* Gesichtskreis. *etwa auch:* mãtymo apſkritùmas.

horizontal, *etwa:* pagaĩ wandeñs tiẽſùmą. lýgio aukßtùmo kaĩp añt ſwaĩrẽzio.

Horizontallinie, die, lýnije pagaĩ wandeñs tiẽſùmą.

Horn, das, rãgas. *ein kleines H.*, ragùtis. *von H.*, raginis. iß rãgo padarýtas. *mit den Hörnern stossen*, (ſù) ragaĩs badýti; dùrti. *was Hörner hat, gehörnt*, ragũtas. *ein gehörnter Gegenstand, Thier, Gefäss*, ragõẽzius. *sprw.: etwas auf seine Hörner nehmen*, ką̃ añt ragũ imtis. driùtaĩ apſiimti. *sich die Hörner ablaufen*, ragùs nuſiláußti (√ž). ſãwo durnùmą pamèſti. *Jmdm Hörner ansetzen (zum Hahnrei machen)*, ką̃ kũßbendriu padarýti. — *uneig., eine Beule*, guñbas. *Schwiele, harte Haut an Händen, Füssen*, grublaĩ. *Hörner des Mondes*, mẽneſio ragaĩ. *ein H. zum Blasen*, rãgas. triùbà. trimitas. *eine sich in's Meer erstreckende Landspitze*, rãgas. *sprw.: sie blasen zusammen in ein H.*, jiẽ ė iß wiẽno.

hornähnlich, lýg kõks rãgas.

Hornarbeit, die, ragìnis dáiktas.

Hornarbeiter, der, raginiùs dáiktus dãr

hornartig, lýg kõks rãgas.

Hornbläser, der, triũbytojis. trimitininka

Hörnchen, das, ragùtis, žio. ragẽlis.

Horndrechsler, Horndreher, der, kuřs giniùs dáiktus ſùka.

hörnern, ragìnis.

Hörnerschall, der, trimìtų (*od.* triſkambẽjims. *unter H.*, trimitams beſibant.

hörnertragend, *gehörnt*, ragũtas. *ein gehörntes Thier, ein gehörnter Gegenstand*, gõžius.

hornförmig, lýg kõks rãgas.

Hornhaut, die, *des Auges, etwa:* raginė plėwė.

hornicht, lýg kõks rãgas.

hornig, *mit Hörnern versehen*, ragũtas

Hornisse, die, *Wespe*, žirkßlỹs. ßirßlỹs.

Hornist, der, *s.* Hornbläser.

Hornkamm, der, ragìnės ßùkos.

Hornsignal, das, žénklas trimitãwimo trimitù) dũtas.

Hornspäne, die, ragìnės ſkiẽdros.

Hornung, der, *Februar, früher:* K (mẽnů). *auch:* ragùtis. *jetzt allg.:* wóryjus. Fėberwóryja. Fėberwóryjan

Hornvieh, das, ragũtiėjiė galwijai: gy

Hörrohr, das, *etwa:* girdėjimo rùrẽlė

Hörsaal, der, *etwa:* paſiklaũſymo ſtu

Horst, der, *Nest*, lizdas.

horsten, *s.* nisten.

Hort, der, *Zuflucht*, prýbėga. *Schloss, f. Fels*, ůlà. *Schutz*, apgýnimas. *sicht*, nuſitikẽjimas. *Bewachung*, ã *Schatz*, ſkárbas.

Hosen, die, kélinės. kélnės. *auch:* h (*Büchsen*). *Pluderhosen*, pliùdrios. pl *Jmd der Hosen an hat*, kélnėtas.

Hosenband, das, kéliniũ ryßỹs; riß

Hosenheber, der, *s.* Hosenträger.

Hosenlatz, der, kéliniũ. lãtſas.

Hosenschnalle, die, kéliniu ſaktis.

Hosentasche, die, kéliniu delmõnas.

Hosenträger, der, pẽtneßos.

Hospital, das, ſpitõlė. *Armenhaus*, diėniũ bùtas. *Krankenhaus*, ligõžio. *Fremdenherberge*, gaſpadà. g

Hospitalsprediger, der, ſpitõlės kùn

hospitiren, *bei Jmdm*, priẽ kõ kaĩp ſ (añt paſiklaũſymo) apſilankýti.

Hospodar, der, kunigáikßtis, žio.

Hostie, die, *Opfer*, apiẽrà. *das beim mahl geweihte Brot*, wežiãrėj ßwẽ dũna. *in so fern sie beim Abend nossen wird*, Diẽwo kúnas. *Oblate*,

Hôtel, das, 1) *Palais*, paliõžius. — 2 *haus*, gàſtužė. *Herberge*, gaſpadà

Digitized by Google

hübsch, I) *Adj., schön, graźùs. fein, körperlich wohlgebildet,* mañdagus. *nett, niedlich,* dailùs. *stattlich,* grẽcźnas. *lieblich, anmuthig,* meilingas. *etwas h. machen,* grózinti. graźiù, meilingu etc. darýti. — *uneig., s. v. a. ziemlich gross, z. B. eine h. Anzahl Bücher,* gẽras ſkaĩtlius knýgũ. *der besitzt ein h. Vermögen,* tàs tùr ßaũniei (*od.* ßaũną ßmõtą; gẽrą ßmõtą) piningũ; naudõs. — II) *Adv.,* graźieĩ. mañdagiei. geraĩ. daĩliei. meilingai. ßaũniei. *höre h. zu,* geraĩ (*od.* graźieĩ) klauſýkis.

huckepack, *Jmdn h. tragen,* ką̃ kromà (*od.* kromù) nẽßti.

Hudelei, die, *s.* Hudeln, *das.*

hudeln, *Jmdn ohne Ursache quälen, scheren, tadeln etc.,* ką̃ bè reĩkalo mũcźyti; klapãtyti; ſũſti; ſuñkinti; añzyti; warinẽti; dõwyti; peĩkti; apmañdyti. *verlachen,* ap-, išjũkti. *etwas obenhin, flüchtig, uneigen machen,* ką̃ pawirßumis (*od.* netwarkiei) padarýti. — **Hudeln**, das, klapãtyjimas (*od.* warinẽjimas; dõwyjimas; peikimas; išjũkimas; ſũſimas) bè reĩkalo. netwarkùs dãrymas tùkt teĩp pawirßumis: *in der Bdtg der entspr. Verba.*

Huf, der, nagà. *auch:* nãgas. *ein gespaltener H.,* ſkélta nagà. *ein ungespaltener H.,* rundinà nagà. *der H. des Pferdes,* árklio nagà. *bibl.:* nãgas.

Hufe, die, *30 Morgen Landes umfassend,* ũbas. *eine H. Landes,* laũko ũbas.

Hufeisen, das, ledźygà. *auch:* padkawà. patkawà. *dem Pferde die H. auflegen,* árkliui lẽdźygas (*od.* pãtkawas) pamùßti. árklį ledźygũti; *auch:* patkawóti. *rslt.,* paledźygũti. papatkawóti. *das Pferd hat ein H. verloren,* arklỹs lẽdźygą pàmetė. *die H. sind stumpf,* lẽdźygos atßìpuſios. *die H. schärfen,* lẽdźygas paãßtrinti; *jetzt auch:* ßarpũti.

Hufflattig, der, *Brandlattig,* ßaltpùſniei. pẽrßautės (*Beides nach Mielcke*).

Hufnagel, der, ledźygõs negelỹs; *od.* winìs, ies, *f.*

Hüfner, der, úkininkas. *gew.:* gatſpadõrius (*Wirth*).

Hufschlag, der, *eines laufenden Pferdes,* árklio trapnójimas.

Hufschmied, der, kálwis, io (kuřs árklius paledźygũja).

Hüftbein, das, kùlßkaulis, io.

Hüfte, die, kùlßis, ies, *f.*

hüftenlahm, kuřs iß kùlßies ráißia.

Hüftenverrenkung, die, kùlßies ißßinarìnimas. ißßiſùkuſi kùlßis.

Hüftweh, das, kùlßies ſkaudẽjimas. *ich habe H.,* mán kùlßis ſkaũſta. àß turiù ſkaũdamą kùlßį.

Hügel, der, *kleiner Berg,* kalnẽlis. *eine kleine Anhöhe,* kalwà. aukßtumà. *in Schriften auch:* kaukarà. *ein aufgeworfener Erdhaufe,* žẽmiũ krũwà. *ein Maulwurfshügel,* kùrmrauſis. *wenn derselbe alt und bereits mit Gras bewachsen ist, so wie jeder dem ähnliche H.,* kùpſtas. *Grabhügel,* kãpas. *ein Grenzhügel,* rubeźinis ſtuĩpas.

Hügelchen, das, kalnẽlis. kalwẽlė. aukßtumẽlė. žẽmiũ krũwẽlė. kurmrauſẽlis. kupſtẽlis. ſtulpẽlis.

hügelig, kalnũtas. kupſtũtas. pìlnas kalnẽliũ; aukßtumũ; kupſtũ. *vgl.* Hügel.

Hügelrücken, der, wirßùs kalnẽliũ eilẽs.

Huhn, das, wißtà. *ein junges H., Küchel,* wißtýtis. *grau u. weiss gesprenkeltes H.,* raibà wißtà. *gross gefleckes H.,* ßlekùtė. ßlakũta wißtà. *H. mit weissen Flecken an beiden Seiten des Kopfes,* baltźañdė wißtà. *das H. gackelt,* wißtà kadakßtźiója. *das H. gluckst,* wißtà klukſẽna. *das H. brütet,* wißtà pẽria. *ein brütendes H.,* perẽklė wißtà. *das H. hat ausgebrütet,* wißtà išperẽjuſi. *das H. macht sich ein Nest,* wißtà gũßta dãroſi. *das H. legt Eier,* wißtà kiaũßiũ dẽda. *ein Hühnerkamm,* ſkiauturẽ (*über Kopf u. Schnabel*). barzdà (*unter Hals u. Schnabel*).

Hühnchen, das, wißtikė. wißtẽlė.

Hühnerauge, das, wìštakis, io. *Mielcke:* gelũ, ens (?).

Hühnerbraten, der, wißtiẽnà pecźiánka.

Hühnerbrust, die. gũźỹs (*Kropf*).

Hühnerei, das, wißtkiaußis, io.

Hühnerfeder, die, wißtos plùnkſna.

Hühnerfleisch, das, wißtiẽnà (miẽſà).

Hühnerhof, der, wìßtũ kiẽmas.

Hühnerhund, der, wìßtßunis, io.

Hühnerkamm, der, ſkiauturẽ. ſkiauterẽ.

Hühnerkorb, der, wìßtkurbis, io.

Hühnermist, der, *Hühnerunrath, Sing.,* wißtßũdis, dźio. *Hühnerdünger,* wìßtũ miẽßlaĩ.

Hühnernest, das, wißtos gũßtà. *auch:* wìßtos lìzdas. *sich in ein solches Nest einhüllen,* ſigũßti. *das Huhn hat sich in sein Nest gehüllt,* wißtà ſigũßtuſi.

Hühnerstall, der, wißtũ ſtaĩdas. *die Stange darin zum Auffliegen,* wìßtũ laktà; *auch:* lakßtà.

Hühnersteige, die, wìßtũ lakßtà; laktà.

Hühnerweihe, die, wißtwanagis, io.

Hühnerzucht, die, wißtũ augìnimas. *H. treiben,* wìßtũ augìnti.

hul, ùi. *im H.,* ùmaĩ. akymóju. *s. v. a. schnell,* greĩtai.

Huld, die, loſkà. lotſkà. meilingùmas. *Gnade,* malónė.

huldigen, *z. B. einem Fürsten h.,* kunigáikßcźiui añt wiẽrnýbės priſiźadėti (*sich zur Treue verpflichten*). pagárbinimą išródyti (*Verehrung beweisen*). *sich h. lassen,* kiẽnõ priſiźadėjimus añt wiẽrnýbės (*od.* añt pakluſnùmo) priiñti. — *uneig., verehren,* ką̃ aukßtõj garbėjè laikýti. *Jmdm unterthänig sein,* kám padũtas búti. — **Huldigung**, die, priſiźadėjimas (añt pakluſnùmo; *od.* añt wiẽrnýbės). pagárbinimo išródymas. *Gehorsam,* pakluſnùmas. *H. leisten, d. i. huldigen.*

Digitized by Google

Huldigungseid, der, prisiẓádėjimo prýsiėga. *H. leisten,* añt wiėrnỹbės (*od.* añt pakluſnùmo) peř prýsiėgą prisiẓáděti.

huldreich, huldvoll, I) *Adj.,* loſnìngas. lotſnìngas. (*im russ. litt. auch:* lõſkawas). *freundlich, lieblich,* meilìngas. *gnädig,* malonùs. malonìngas. malónės (*od.* loſkõs) pìlnas. — II) *Adv.,* lotſnieĩ. lotſnìngai. meilìngai. malonieĩ. malonìngai.

Hülfe, die, *allg.,* pagálba. *Errettung,* iſsgélbėjimas. *Befreiung,* iſswálnyjimas. *Unterstützung, Hülfsleistung bei einem Thun,* padėjimas. *Beistand,* prýſtowa. prisiẓójimas. *Jmdm H. leisten,* a) *um ihn zu retten, aus einer Noth zu befreien,* kã gélbėti; — b) *um ihm eine Arbeit zu erleichtern,* kám gélbėti. kám padėti. *vgl.* helfen. *mit Jmds H.,* ſù kiẽnõ pagálba; padėjimu. kám gélbant; pàdedant. *mit Gottes H.,* ſù Diẽwo pagálba. ſù Diẽwo padėjimu. *Jmdm zu H. kommen,* kám añt pagálbos pareĩti; prisiẓókti. *bei Jmdm H. finden,* priẽ kõ pagálbos ràſti.

Hülfleistung, die, pagálba gélbėjimas. padėjimas. *vgl.* Hülfe.

hülflos, bè pagálbos. pagálbos ne-tùrįs; ne-turėdams. *der sich nicht helfen kann,* kuŗs gélbėtis ne-gál'. gélbėtis ne-galėdams. *elend,* biẽdnas. *Jmdn h. verlassen,* kã bėdojė praſtóti; bè pagálbos palikti.

Hülflosigkeit, die, biėdningùmas. bėdà. *meistens zu umschreiben, z. B. in meiner H. komme ich zu dir,* àš ſãwo bėdojė gélbėtis ne-galėdams pàs tawè ateinù.

hülfreich, gãtaws (*od.* weikùs) añt pagálbos pareĩti; prisiẓókti. *Jmdm h. Hand leisten, s.* helfen.

hülfsbedürftig, pagálbos priwalìngas. wargingas. biėdningas.

Hülfsbedürftigkeit, die, wargingùmas. wargingỹſtė. biėdningùmas. biėdningỹſtė; pagálbos priwalingùmas. *vgl.* hülfsbedürftig.

Hülfsbuch, das, *s.* Handbuch, Lehrbuch.

Hülfsgelder, die, piningaĩ kám añt pagálbos.

Hülfsheer, das, pagálbininkiſkas waĩſkas.

Hülfskenntnisse, die, pagálbininkiſki ẓinójimai.

Hülfslinie, die, pagálbininkiſka lýnija.

Hülfsmacht, die, pagálbininkiſka macìs; wiėſpatỹſtė; karalỹſtė etc. *vgl.* Macht.

Hülfsmittel, das, dáiktas kokiamè dalykè (*od.* kokiám dalỹkui) añt pagálbos (*od.* añt paleñgwinimo) wartójamas. *dazu sind viele H. nöthig,* tám dalỹkui (*od.* añt iſstaĩſymo tõ dalỹko) reĩkia daũg kõ wartóti; pritráukti. *ein wirksames H. gegen eine Krankheit,* dáiktas priẽš kókią lìgą mãẓýjąs. *wende gegen den Kopfschmerz dies H. an,* wartók priẽš (*od.* prõ) galwõs ſkaudėjimą tą dáiktą. *was für ein H. hast du dagegen angewendet,* kã tù priẽš t (*od.* prõ tą dalỹka) wartójei?

Hülfsprediger, der, pagálbininkiſkas kùnig kùnigas, añt pagálbos ſtatýtas.

Hülfsquelle, die, *wrtl.:* pagálbos weri *sonst:* iš kuř kám wis pagálbos par *vgl.* Hülfsmittel.

Hülfstruppen, die, *s.* Hülfsheer.

Hülfswissenschaft, die, pagálbininki mókſlas; ẓinójimas.

Hülle, die, kůmì (*od.* ĩ kã) kàs (*od.* apdengtà; ſiauſtà; apgóptà) *Decke,* ãpdangalas. *Mantel,* ſkreĩſtė. hüllen. *er hat von Allem die H. Fülle,* jìs wiſo apſtùmą (*od.* ganą; tùr'. jìs tùr' ĩ kúną iř añt kúno; ĩ iř añt piĩwo.

hüllen, *bedecken,* apdeñkti (ỹ g). *frq.,* ſtýti. *rslt.,* apdankſtýti. *umwickeln,* nióti. *mit einem hüllenden Gegen wie mit einem Mantel. Shawl etc. ben,* kã ap-, ſiaũſti. *den Kopf mit Tuch h.,* gálwą (ſù) ſkẽpeta apgóp *vgl.* einhüllen.

Hülse, die, 1) *bei Hülsenfrüchten Bohnen, Wicken, Linsen etc.,* iès, *f.* — 2) *beim Getreide die hülle,* aßakà. kiáutas. *Brot voller H.* aßakũta dũna. *die H. eines Rogge welches die Mehltheile umgiebt,* kì *ein Spreutheilchen,* pẽlas. — 3) *eine hülse an Gräsern, Kräutern,* lùk

hülsen, *s.* aushülsen.

hülsenartig, lýg kokià ánkßtis; a *s.* Hülse.

Hülsenfrucht, die, *gew. Plur. Hülsen etwa:* ánkßcziũ waĩſiei.

human, I) *Adj., menschlich,* ẓm *freundlich,* meilìngas. *herzig,* m *freundlich,* ßirdìngas. *gefällig,* pa paßlußnùs. — II) *Adv.,* ẓmõgißkai. gai. ßirdìngai. paklauſýdams. pa

Humanität, die, ẓmogißkùmas. ßirdìs. ẓmõgißka dũmà. meilingùm dingùmas. paßlußnùmas: *in der H entspr. Adj. vgl.* human.

Hummel, die, *Erdbiene,* ẓeminė bitis *biene,* ſamanìnė bitìs. *Drohne,* tr

Hummer, der, *Seekrebs,* didỹſis júr

Humor, der, *etwa:* ßtukìnga ßirdis gùmas. linkſmingùmas. jůkingùmas

humoristisch, I) *Adj.,* ßtukìngas. j — II) *Adv.,* ßtukingai. jůkingai.

humpeln, *hinken,* ßlubůti.

Humpen, der, didelė kùpkà.

Hund, der, ßů. *ein sehr kleiner ju* ßunýtis. *ein junger schon etwas wachsener H.,* ßunùkas. *böser H.,* (ỹ b) ßů. pikts ßů. *Jagdhund, jagen bellt,* ſkalìkas. *Windhund, der H. heult,* ßů kaũkia. *der* ßů lója; *bellt fortgesetzt in's Blau* añbryja. *der H. bellte plötzlich auf,* ßů ſulůjo. *die Hunde bei*

Digitized by Google

ßunys piáujas. *der H. hat die Katze todtgebissen*, ßũ kãtę papiówė.

Hündchen, das, ßunýtis. ßunùkas.

Hundedreck, der, ßuñßudis, dżio.

Hundefell, das, ßuñs káulis, io.

Hundefett, das, ßuñs taukaĩ. ßùntaukiei.

Hundefleisch, das, ßuñs (*auch:* ßuniėnà) miẽsà.

Hundegebell, das, ßuniũ lójimas. ſulujìmas. añbryjimas. *s.* Hund.

Hundegeschlecht, das, ßuniũ weiſlẽ.

Hundehaar, das, *ein einzelnes H.*, ßuñs (*od.* ßuniẽs) pláukas. *collectiv:* ßuñs plaukaĩ.

Hundehaus, das, ßuñs butẽlis. ßùnbutis, czio.

Hundehütte, die, ßùnbùdė.

Hundejunge, der, ßuniũ waikìnas.

hundert; Hundert, das, ßiñtas. *ein jeder erhielt h. Thaler*, kõżnas gãwo põ ßiñtą dóreliũ. *er ist h. Jahr alt*, jìs ßiñtą mẽtũ ſẽnas. *nach Hunderten zählen*, wìs ßimtaĩs ſkaitýti. *immer nach Hunderten legen*, wìs põ ßiñtą dẽti.

hundertäugig, ßiñtakis, io. ßiñtą akiũ tùrįs.

hundertarmig, ßimtrañkis, io.

hunderterlei, I) *Adj.*, ßimteriópas. *h. Dinge*, ßimteriópi daiktaĩ. *er hat h. Dinge im Kopfe*, jìs ßimteriópũ daiktũ tùr galwojė. — II) *Adv.*, ßimpteriópai.

hundertfach, I) *Adj.*, *hunderterlei*, ßimteriópas. *in hundert Lagen liegend*, ßimtlañtis (ßiñtlinkas *ist nicht im Gebrauch*). *aus hundert Strängen bestehend, z. B. h. Flechte*, ßiñtßakė pynė̃. — II) *Adv.*, ßimteriópai. ßiñtą ſỹkiũ. ßiñtą kartũ. *das Land trägt dies Jahr h.*, żẽmė ßį̃mėt ßiñtatiẽk (*od.* ßiñtą kartũ daugiaũs) nẽßa (*hundertmal so viel*).

hundertfüssig, ßimtakójis, jo.

hunderthändig, ßimtrañkis, io.

hundertjährig, *d. i. hundert Jahre alt*, ßiñtą mẽtu (ſẽnas). *auch:* ßimtmẽtis. *sich auf 100 Jahre beziehend, alle 100 Jahre wiederkehrend*, ßimtmetìnis. *h. Kalender*, ßimtmetìnės kaléndros.

hundertköpfig, ßimtgaĩwis, io.

hundertkörnig, ßimtgrũdis, dżio. ßiñtą grũdũ tùrįs.

hundertmal, ßiñtą ſỹkiũ; kartũ. *h. so viel*, ßiñtą tiẽk. ßiñtą kartu tiẽk.

hundertmalig, *nur bei Verbalsubstantiven, z. B. trotz meiner h. Wiederholung*, nórint àß ßiñtą ſỹkiũ atkartójau.

hundertpfündig, ßiñtą ſwārũ (ſweriãs). ßimtſwāris, io.

hundertste, *nur in emph. Form:* ßimtàsis. *zum h. Mal*, ßiñtąjį ſỹkį.

hunderttausend, ßiñtas túkſtancziu. *hunderttausendmal*, ßimttúkſtancziu (*auch:* ßimttúkſtant) ſỹkiũ; kartũ. *der hunderttausendste*, ßimttúkſtantỹßis.

hundertthorig, ßimtwarčis. ßiñtą warčũ tùrįs.

hundertweise, *je hundert, z. B. sie kommen h.*, jiẽ ateĩt wìs ßimtaĩs. *er verkauft die Nägel h.*, jìs nẽgelius pardũda wìs põ ßiñtą.

hundertzüngig, ßimtliẽżùwis, io.

Hundestall, der, ßùnſtaldis, dżio.

Hundesteuer, die, *etwa:* ßùnpiningiei.

Hundewärter, der, ßùnbernis, io.

Hundezeichen, das, ßùnżenklis, io.

Hündin, die, kãlė. *die H. ist brünstig, läufisch*, kãlė trẽßias.

hündisch, I) *Adj.*, lýg kõks ßũ. *selt.:* ßùnißkas. — II) *Adv.*, kaĩp kõks ßũ. ßùnißkai.

Hundsauge, das, ßuñs akìs, iẽs, *f.*

Hundsbiss, der, ßuñs (*od.* ßuniẽs) kañdis, dżio.

Hundsfott, der, *schamloser Schurke*, begẽdis, dżio. ßùnakis, io.

Hundskopf, der, ßuñs galwà.

hundsköpfig, ßungaĩwis, io.

Hundsmilch, die, *Milch der Hündin*, kãlės piẽnas.

Hundsnase, die, ßuñs nósis, iės, *f.*

Hundsschnauze, die, ßuniẽs ſnùkis; io.

Hundstage, die, ßuniũ diẽnos. ßuniũ mẽnesis, io.

Hundswuth, die, ßuñs ſutìmas. *von der H. befallen werden*, paſùſti.

Hundszahn, der, *Augenzahn bei Menschen*, iltìnė dantìs.

Hundszunge, die, 1) *eig.*, ßuñs liẽżùwis, io. — 2) *eine Pflanze* (*cynoglossum officinale, Linn.*), ßùnlaißkiei.

Hüne, der, miſżinas. *s.* Riese.

Hunger, der, 1) *lebhafte Esslust in Folge leeren Magens*, ißalkis, io. *ich habe H.*, àß ißálkęs (*ich bin hungrig*). — 2) *tödtende Speiseentbehrung, Hungersnoth*, bãdas. *H. leiden*, bãdą kentẽti. *auch:* badẽti. *vor H. sterben*, badù mirti. *vor H. sterben lassen*, badù marìnti. *vor langem H. schwach*, nubadẽjęs. *sich durch H. tödten*, ſ ſmerti nuſibadẽti. *vor H. dem Tode nahe sein*, badmirßczióti. *den H. stillen*, bãdą rámdyti. — 3) *uneig., heftiges Verlangen wornach, z. B. er hat grossen H. nach Geld*, jìs piningũ trókßta (*eig. dürstet*). jìs labaĩ (godùs) añt piningũ.

Hungercur, die, gýdymas peř badẽjimą.

hungerig, *esslustig mit leerem Magen*, ißálkęs. *ausgehungert*, pẽrálkęs. *von der Hungersnoth entkräftet*, nu-, iß-, pẽrbadẽjęs. — *uneig., h. wornach, z. B. er ist h. nach Ehre*, jìs dideĩ garbẽs geĩdżia (*verlangt*); trókßta (*dürstet*).

Hungerleider, der, badmirỹs.

hungern, 1) *starke Esslust bei leerem Magen empfinden, z. B. mich hungert*, àß ißálkęs. àß wálgyt nóriu. — 2) *sich der Speise enthalten*, álkti. *heute muss ich h.*, ßeñdiẽn àß turiù álkti. *ich lasse ihn h.*, àß jám dũdu álkti. *heute haben wir lange h. müssen*, ßeñdiẽn mẽs ilgaĩ álkti turẽjom. — 3) *Hungersnoth empfinden*, badẽti. *dieser Unglückliche muss entsetzlich h.*, tàs

Digitized by Google

biędnàſis tùr' ſkaũdźiei badėti. *er hat sich zu Tode gehungert*, jìs ỹ ſmerčį nuſibadėjęs. — 4) *wornach h., verlangen, z. B. meine Seele hungert nach deiner Gnade*, mãno dũſià álkſta (*auch:* trókſta, *dürstet;* geidáuja, *sehnt sich*) tãwo malónės.

Hungersnoth, die, bãdas. *H. leiden*, bãdą kentėti. badėti. *von H. entkräftet*, iß-, nu-, pėrbadėjęs.

Hungertod, der, *z. B. den H. erleiden*, badù mirti. *Jmdn den H. sterben lassen*, kã badù numarinti.

hungrig, *s.* hungerig.

hüpfen, *allg.*, ßokinėti. *vor Freude h.*, iß dźiaũkſmo ßokinėti. *einmal kurz aufhüpfen* (*punctiv*), ßókterėti. *s. v. a. springen*, ßókti. *über die Furche h.*, per wagùtę ßókti. *rslt.*, pėrßókti. *einen hüpfenden Gang haben, wie z. B. bei den Krähen*, ßókcźioti. — **Hüpfen**, das, ßokinėjimas. ßókterėjimas. ßokìmas. ßókcźiojimas: *in der Bdtg der entspr. Verba.*

Hürde, die, gařdas.

Hure, die, kėkßė. *unkeusche Dirne*, kùrwa.

huren, kekßáuti. — **Huren**, das, kekßáwimas.

Hurenhaus, das, kėkßių bùtas.

Hurenjäger, der, kekßáninkas. kekßiniſkas.

Hurenkind, das, ißkekßinis. ißmanginis. *vgl.* Hurkind.

Hurer, der, kekßiniſkas. *auch:* kekßáninkas.

Hurerei, die, kekßỹſtė. kekßãwimas. *H. treiben*, kekßáuti.

Hurkind, das, ißkekßinis; ißmanginis (*näml.:* kũdikis; waĩkas). bõſtras (*Bastard*). dewyntėwis, io (*von 9 Vätern*). mergãwaikis, io (*Mädchenkind*).

hurtig, I) *Adj., schnell, flink*, greĩtas. *rührig*, ſukrùs. apſukrùs. *eilig*, ſkubrùs. — II) *Adv.*, greĩtai. ſukrieĩ. apſukrieĩ. ſkubrieĩ. *mach h.*, ſkùbįkis. *ist es s. v. a. rühre dich*, ſùkkis.

Hurtigkeit, die, greitùmas. ſukrùmas. apſukrùmas. *vgl.* hurtig.

Husar, der, uzãras. *jetzt auch schon:* huzãras.

husch, *Interj. der plötzlichen Fortbewegung, des schnellen Verschwindens, z. B. h. da war er weg*, ßmùkßt (*od.* ßlùmßt), iř bùwo ßaliñ.

Husten, der, koſulỹs. *ich habe H.*, àß turiù kóſulį. àß kóſiu. àß turiù kóſėtį. *den H. stillen*, kóſulį nurámdyti. *den H. vertreiben*, kóſulį prawarýti. *Jmd, der den H. hat*, koſulingas. *Reiz zum H.*, giėźulỹs kaklė; añt krūtinės.

husten, kóſėti. *einmal aufhusten, rfl.*, atſikóſėti.

Hustenfieber, das, kóſulio drugỹs.

Hut, der, *steife mit einem Rande versehene Kopfbedeckung*, kepùrė. *sich den Hut aufsetzen*, kepùrę ußſiſtatýti; ußſidėti. *scherzweise auch:* ußſimáuti; ußſiwóßti. *sich den H. abnehmen*, kepùrę nuſiimti. *scherzweise auch:* nuſimáuti; nuſiwóßti (ỹ ź). *Jmd, der einen H. trägt*, kepurėtas. — *uneig., Hut Zucker*, cùkorius kepùrė; galwà. *als Brennereigeräth*, kepùrė.

Hut, die, *bewachende Aufsicht*, ãpſarga. *Aufsicht*, uźweizdėjimas. **Wachsamkeit**, ſargỹbė. *etwas unter seine H. nehmen*, kã ỹ ſãwo ãpſargą iſũti. *auf seiner H. sein*, dabótis. ſaugótis. *das Hüten des Viehes*, gãnymas. gãniawa. *die Viehweide*, ganyklà.

Hutband, das, *allg.*, kepùrės raĩßtis, czio. *ein breites, eng anschliessendes H.*, kepùrės burtikà.

Hütchen, das, kepurìkė. kepurčlė.

hüten, I *tr., worauf Acht haben*, añt kõ dabóti. kã uźdabóti. *Wache worüber halten*, kã ſergėti. *rslt.*, apſergėti. *vor Schaden zu bewahren suchen*, kã ſaugóti (*in manchen Gegenden:* ſáugoti). *rslt.*, apſaugóti. *einen Garten h.*, dařžą uźdabóti; ſergėti; ſaugóti. *hüte das Kind*, dabók añt kũdikio. *das Vieh h., weiden lassen*, galwijùs ganýti. — *uneig., das Zimmer h.*, ſtubõj paſilikti. *er muss das Bette h.* jìs tùr' patalė búti; gulėti. — II) *rfl., sich hüten, d. h. sich in Acht nehmen*, dabótis. *sich vor Jmdm, vor etwas h.*, nù kõ ſaugótis. *hüte dich vor Unglück*, ſaugókis nù ißkãdos. *hüte dich vor Fallen*, ſaugókis (*od.* dabókis) kàd ne-pùltumbei. — **Hüten**, das, dabójimas. ſergėjimas. uźdabójimas. apſergėjimas. ſaugójimas. apſaugójimas. paſidabójimas. paſiſaugójimas: *in der Bdtg der entspr. Verba.*

Hüter, der, ſargas. ſergėtojis. ſaugótojis. uźdabótojis. ganýtojis: *in der Bdtg der entspr. Verba.*

Hutfabrik, die, kepùrių fabrìkė.

Hutfeder, die, kepùrės plùnkſna.

Hutfutter, das, kepùrės pabútaris, io.

Huthändler, der, kepùrninkas.

Hutkrempe, die, kepùrės añtſkrebas; *od. lieber Plur.:* añtſkrebai.

hutlos, *d. i. ohne Hut, ohne Hut auf dem Kopf*, bè kepùrės. ne-kepurėtas. *ohne Bewachung*, bè ãpſargos. bè uźdabójimo. bè apſaugójimo. *s.* Hut, hüten.

Hutmacher, der, kepùrninkas.

Hutrecht, das, *Hütungsrecht*, gãniawos (*od.* gãnymo) teiſỹbė.

Hüttchen, das, ßiėtrėlė.

Hütte, die, budà. *bibl.:* ßiėtra. *ein kleines, geringes Haus*, butėlis. butelùkas. *Nomadenhütte*, ßiėtra. *Werkstätte in den Bergwerken*, darbãwiėtė (*Arbeitsstätte*). bùtas (*Haus*). ßiėtra. *H. zum Hämmern, Schmiede*, kálwinyczia. *H. zum Schmelzen*, tirpinyczia.

Hüttresse, die, kepùrės trėſas.

Hutzeit, die, gãniawos czieſas.

Hypothek, die, patčkės. ypatčkės.

Hypothekenbuch, das, patčkių knygos.

Hypothese, die, miſlis, ies, *f. das ist nur H.*, taĩ tikt tokià miſlis. taĩ tikt tõks miſlyjimas.

Digitized by Google

I.

i, ih, *Ausruf der Freude, Verwunderung:* ỹ. eĩ. alè. *ih, was ist das?* alè kàs taĩ? *Ausruf der Aufmunterung: ih, so gehe doch,* àk, beñ eĩk. *Ausruf der Ungeduld: ih, so lass mich gehen,* eĩ (*od* àk) dũk mán eĩti.

ich, àß. *Dies* àß (*nicht* àź) *wird so ziemlich überall gesetzt, wo „ich" im Deutschen steht, ohne Rücksicht darauf, ob ein Nachdruck darauf liegt oder nicht, und nicht nach Art des Lateinischen weggelassen, z. B. ich gehe,* àß einù. *ich sage dir,* àß táw ſakaũ. *er ist mein anderes Ich,* àß jĩ ißpaźĩſtu kaĩp (*od.* peĩ) ſawę̃ pãtį.

Ideal, das, *etwa:* tobulỹſtės ãbrozas. tobulỹſtės **pawéikſlas.** *er ist mir das Ideal der Weisheit,* jìs mán lýg kõks (tobulỹſtės) ãbrozas **tikrõs** ißmintiẽs.

Idee, die, miſlìs, iẽs, *f. sich wovon eine I. machen,* apiẽ ką̃ kókią miſlį paſidarýti. miſlyſe ãbrozą kókio dáikto paſidarýti. kókį dáiktą miſlytis, kàs arbà kõks tàs ẽſą̃s.

Ideengang, der, kaĩp miſlys añt kìts kitõs ſẽkas.

ideenreich, *s.* gedankenreich.

Ideenreichthum, der, *s.* Gedankenreichthum, Gedankenfülle.

Ideenverbindung, die, miſliũ ſuſidúrims; ſuſiglaudìmas.

identiſch, 1) *einerlei, derselbe,* tàs pàts. — 2) gleichbedeutend, *s. d.*

Identität, die, *z. B. die I. eines Menschen feststellen,* ißràſti, kàd tàs źmogùs tàs pàts ẽſą̃s.

Idiom, das, *Mundart,* kalbà. *das memelsche I.,* Klaipėdìßkių kalbà. kaĩp Klaipėdìßkiei kalba.

Idol, das, *Abgott, Götzenbild,* balwõnas.

Igel, der, ežỹs. *bibl. falsch:* baublỹs. *des Igels Stacheln,* ſpylieĩ. *Blutegel,* diẽlẽ.

Ignoranz, die, *s.* Unwissenheit.

ihm, ihn, *s.* er, sie, es.

ihr, 1) *Dat. fem. vom persönl. Pron.:* jaĩ. *s.* er, sie, es. — 2) *2. Pers. des persönl. Pron. Nom Plur.* jũs. *Es wird nicht wie im Lat. weggelassen, sondern steht meistens wie im Deutschen ohne Rücksicht darauf, ob ein Nachdruck darauf liegt oder nicht, z. B. ihr habt es gesehen,* jũs taĩ mãtėt. *Nur im Imperat. bleibt es in der Regel fort, z. B. seht (ihr) nur her,* tikt źiurẽkit ßẽn. — 3) *Possessivpron., ihr, ihre, ihr. Wenn es sich auf das Subj. desselben Satzes oder des betreffenden Verbums bezieht, so steht dafür das undeclinirbare* ſãwo. *z. B. die Kinder haben ihre Bücher hier gelassen,* waikaĩ ſãwo knygàs ßiczion paliko. *in der emphat. od. Bestimmtheitsform wird* ſãwo *jedoch flectirt, z. B.* waikaĩ ſãwo knygàs (*od. emph.* ſawáſias) knygàs ßiczion paliko. *Bezieht sich das possessive „ihr" nicht auf das Subj., so steht dafür der Gen. von* jì, jiẽ, *z. B. das ist ihr Sohn,* taĩ jõs ſũnùs. *ich habe ihren Vater gekannt,* àß jõs tẽwą pažinaũ. *wenn die Sünder gläubig Busse thun, so vergiebt Gott ihnen ihre Sünden,* kàd griekiniſkai tikẽdami priſiweĩczia, taĩ Põns Diẽws jiẽms jũ griėkùs atléidźia.

ihrethalben, ihretwegen, *wenn es sich auf das Subj. desselben Satzes od. des Verbums bezieht,* dẽl̃ ſawẽs. ſawẽs-dėl̃. ſawẽs-dėliei. *wenn das nicht der Fall ist:* dẽl̃ jõs; dẽl̃ jũ. jõs-dėliei. jũ-dėliei.

Ihrig, *ihr od. ihnen angehörig* 1) *wenn es sich auf das Subj. desselben Satzes od. Verbums bezieht, z. B. sie sorgt für die Ihrigen (ihre Angehörigen),* jì rúpin ùß ſawũſius. *die Menschen lieben die I.,* źmónės mýl̃ ſawũſius. *sie hält das I. in Ordnung,* jì laĩko ſàwą̃ję (*od.* taĩ, kàs jõs yrà) dawadė. — 2) *wenn Ihrig sich nicht auf das Subj. desselben Satzes od. Verbums bezieht, z. B. ich werde für das I. (einer Frau Angehörige) sorgen,* àß ùß taĩ, kàs jõs yrà, rúpţſiu. *ich habe die Ihrigen (d. h. die ihr Angehörigen) nicht zu Hause gefunden,* àß jeĩjei priklaũſancźiũſius namiẽj ne-radaũ. — 3) *als Höflichkeitsform statt Deinig od. Eurig, bei Zurückbeziehung auf das Subj. desselben Satzes, z. B. Sie (mein Herr, meine Dame) haben die Ihrigen stets geliebt,* tù ſawũſius wìs mylėjei. *jetzt aber meistens:* Jũs ſawũſius wìs mylėjote. *wo diese Zurückbeziehung nicht stattfindet, z. B. ich habe die Ihrigen nicht zu Hause gefunden,* àß Jũſißkiùs (*od. auch noch:* tawũſius) namiẽj ne-radaũ.

illegal, prieß ţſtãtymus. ne-teiſùs.

Illumination, die, apßwiėtìmas.

illuminiren, apßwiėſti.

Iltis, der, ßẽßkas. ßiãßkas.

Iltisfell, das, ßẽßko káilis. *eine Mütze von I.,* ßeßkinė mùcźia.

Imbiss, der, pėrſikandìmas. *einen I. nehmen,* ką̃ pėrſiką̃ſti.

Imme, die, *s.* Biene.

immediat, *s.* unmittelbar.

immer, wìs. wiſadõs. wiſadà. wiſadaĩ. *s. v. a. jedesmal,* wìs kàs ſỹkį. *jederzeit,* wiſucźiẽs. *z. B. er kommt immer zu spät,* jìs wìs (*od.* wìs kàs ſỹkį) pawėlũja. *die Zeiten werden immer schlechter,* gadýnios wìs piktỹn eĩt. *du kannst das immer sagen,*

Digitized by Google

tù taĩ wìs galì ſakýti. *er pflegte das immer zu sagen*, jìs taĩ wìs ſakýdawo.

immerdar, wìs. wiſadõs. *s.* immer.

immerfort, *ohne Unterbrechung*, wìs ìß wiẽn. *er thut es immerfort*, jìs taĩ wìs ìß wiẽn dãro. jìs ne-liáujas taĩ dãrẽs (*hört nicht auf, es zu thun*).

Immergrün, das, riẽtenos.

immerhin, *steigernd beim Permissiv*, *z. B. mag er es immerhin thun*, jìs manẽs-dėl' (*meinetwegen*) taĩ wìs te-dãro. *es mag heute immerhin kalt sein*, manẽs-dėl' ßeñdiẽn t'eſiẽ ßaltà. manẽs-dėl' ßeñdiẽn gál' iř ßaltà búti.

immermehr, wìs daugiaũs.

immer noch, wìs dár. dár wìs.

immerwährend, I) *Adj.*, wìs pateñkas. neſiliáująs. kuřs wìs pateñka; neſiliáuja. — II) *Adv., ohne Unterbrechung*, wìs ìß wiẽn. *auch:* prãdėm. *ohne Aufhören*, ne-paſiliáudams. ne-paliáutinas. ne-paſiliáujancźiei. wìs ùź wìs.

immerzu, 1) *immerfort*, wìs ìß wiẽn. ne-paliáutinai. — 2) *Aufforderung fortzufahren*, dár wìs daugiaũs! wìs toliaũs!

inmittelst, taĩn tárpe.

impfen, *z. B. die Blattern impfen*, rauplès cźiẽpyti. *rslt.*, ţcźiẽpyti. — **Impfen**, das, cźiẽpyjimas. ţcźiẽpyjimas.

Impfer, der, cźiẽpytojis.

in, *Präpos.*, 1) *von der Bewegung in einen Raum hinein*, *z. B. die Ratte kriecht in ihr Loch*, źiùrkė leñda ţ ſãwo ſkỹlę. *ich gehe in die* (*od. nach der*) *Stadt*, àß einù ţ miẽſtą (*selten:* miẽſtan). *rslt.*, *ich gehe in die Stadt hinein*, àß ţeinù ţ miẽſtą. *er warf ihn in's Gefängniss*, *rslt.*, jìs ţmetė jį ţ kalẽjimą. *komm in mein Haus*, cĩkß ţ mãno namùs. *rslt.*, *er trat in's Zimmer*, jìs ţźengė ţ ſtùbą. *in die Höhe wachsen*, aukßtỹn áukti. *in die Dicke wachsen*, ſtorỹn eĩti. — 2) *von dem Bleiben in einem Raume*, *z. B. ich wohne in der Stadt*, àß gywenù miẽſtė. *er ist ein Prediger in Königsberg, Tilsit, Kaukehnen, Koadjuten*, jìs yrà kùnigs Karaliáucźiuje, Tilźėje, Kaukiẽnůſe, Katýcźiůſe. *die Blumen wachsen im Garten*, kwiẽtkos áuga darźė. *in mir, das ist in meinem Fleische, wohnet nichts Gutes*, manyjė, taĩ cẽſti mãno kúne niẽko gẽro ne kýßo. *es ist im ersten Kapitel Matthäi geschrieben*, taĩ pirmamė pėrſkỹrime Mattijõßiaus parašýta. *es steht im Lukas*, taĩ Lukõßiaus ėwangẽlijoje parašýta. — 3) *zur Bezeichnung eines Zustandes*, *z. B. in Elend gerathen*, ţ wargùs ţbrìſti. *in Krankheit, in Verzweiflung gerathen*, ţ ligą, ţ nuſiminimą ţpùlti. *er befindet sich in grosser Noth*, jìs didźiõj bėdõj yrà. — 4) *bei Bezeichnung der Zeit*, *z. B. er starb in diesem Jahr, Tage*, jìs paſimirė ßiinė metè, ßiojė diėnojė *od.* ßį mẽtą, ßeñdiẽn (*für:* ßę diẽną). *im vorigen Jahre*, pérnay. *in* (*od. innerhalb*) *sechs Monaten muss die Arbeit fertig sein*, ßeßiůſė mẽneſiůſe (*od.* ßeßiũ mẽneſiu tárp *od. auch:* ßeßiẽms mẽneſiams dár ne-pr bẽgus; ne-paſibaĩgus; ßeßtám mẽne dár ne-praßókus) tùr' dárbas gãtawas bū *er wurde geboren im Jahre 1842*, jìs gim metè wiẽns túkſtantis aßtůni ßimtaĩ kẽ rios dẽßimts iř dù. *in unsern Tagen*, m diėnoſe. *das geschieht in Ewigkeit ni* taĩ amźinaĩ (*od.* ţ ámźius) ne-nuli *das ereignete sich am dritten Tage* meiner Ankunft, taĩ nuſitiko treci diėnojè (*u.* trẽcźią diẽną) mán atẽjus. 5) *bei Verbal-Substantiven*, *z. B. Schwalbe nährt sich im Fliegen*, kreg maitinaſi lakiódama. *ich schreibe di der Hoffnung, dass etc.*, àß táw raſa ſitikėdams, kàd etc. *ich habe ihn in se Leben oft gesehen*, àß jį jám gywám b tánkiei matýdawau. *er that es in m Gegenwart*, jìs taĩ dãrė mán cźiõ b *od.* põ mãno akiũ. *im Angesichte G* põ Diẽwo akiũ. *er lief im Singen*, jìs dainůdams. — 6) *in adverbiellen drücken*, *z. B. in Wahrheit*, ìß tiẽſ *sage es dir im Ernst an*, àß taĩ t tikro (*od.* aßtrieĩ) priſakaũ. *im Zorne er das Wort*, jìs pėrpỹkęs tą žõdį *er starb im Alter von 3 Jahren*, jìs trijũ mẽtų ſẽnas. *im hohen Alter*, paſẽnęs. *ich sage es dir im Guten*, táw ſù gerù ſakaũ. — 7) *besondere arten*, *z. B. wir beten im Namen* mẽs meĩdźiamės waĩdan Kriſtaus. *Feind in die Flucht schlagen*, nepri pabogìnti. *sich in etwas verlieben*, milti. *sich in Alus betrinken*, alum gérti. alaũs gérdams paſigérti.

Inbegriff, der, *Summe*, *Zusammenfa* ſuglaudìmas. *mit I. dessen*, taĩ drau priglaũdźiant; ţ-, prirokůjant; prid

Inbrunst, die, *Herzlichkeit*, ßirdingùm *betete mit grosser I.*, jìs meĩdėſi did dìngai; ſù didźiáuſiu ßirdingumù. *mit I. lieben*, ką ſù ßirdingumù ßirdiẽs) mylėti. *auch:* karßtaĩ myl

inbrünstig, I) *Adj.*, ßirdìngas (*h* kárßtas (*heiss*). *ein i. Gebet*, ßirdin karßtà) maldà. — II) *Adv.*, ßirdi ßirdiẽs. karßtaĩ. *Jmdn i. lieben*, ką (*od.* ßirdingai; ìß ßirdiẽs) mylėti.

incognito, *z. B. i. reisen*, *etwa:* nepaz liáuti. keliáuti neſiſakýdams kàs ìß tù

incommodiren, *belästigen*, ką apſunk

incorrect, nè bè kliaudũ. nè kaĩp re

Inculpat, der, apſkúſtaſis. apkaltin

indem, 1) *weil*, kadángi. — 2) *z. B. indem ich las, kam der* mán (be-) ſkaĩtant atẽjo kaimýnas. *ich las, dachte ich.* àß (be-) ſkaĩ dùmójau. — 3) *indessen*, taĩn tárpe.

indessen, indess, 1) *während*, *Zeit*, taĩn tárpe. — 2) *dessen* tacźiaũ. — 3) *aber, jedoch*, alè. alè

Digitized by Google

ndigo, der, mėlžolės, iù.
ndirect, ne tiėsióg. *auf Umwegen*, apýlankoms.
ndustrie, die, *etwa:* darbingỹstė.
einander, ỹ kits kitą. *z. B. die Zähne der Räder greifen ineinander*, rãtù dañtys twėria ỹ kits kitą.
fanterie, die, pėštininkai (zialniėriai).
fanterist, der, pėštininkas (zialniėrius).
fusorien, die, *etwa:* užlieėtiniei gywūlėliei.
gleichen, *s.* desgleichen, ebenfalls.
grimm, der, *heftiger Zorn*, ſkaudùs papykỹs. *verhaltener Groll*, gilieỹ ųsiãknijęs papykỹs; kerštas.
grimmig, ſkaũdžiei papỹkęs. ųnirštęs. kuĩs gilų pāpykį širdyjė tùr'.
ijer, der, iñbėras. iñbėrai.
ijer, der, kuĩs kã tùr'. kuriám kàs priſiaũo. *vgl.* Besitzer.
ilt, der, 1) *der I. eines Gefässes, z. B. was ist der I. dieses Fasses?* kàs tojė ſkiskoje rañdas; yrà? — 2) *der I. eines Buches, einer Rede, kurze Zusammenfassung*, triumpas ſuglaudìmas. *was war doch der I. deines Briefes?* kàs tãwo grõmiatoje buvo parašýta? *kennst du den I. dieses Buches?* ar tù ir žinaĩ, kàs toſė knỹgoſe rašýta?
ilteer, -los, tùščzias. kuriamė niėko ne-rañdas.
ilvoll, -relch, kuriamė daũg ſwarbiũ rañdas. *s.* gehaltvoll.
mangabe, I.-anzeige, die. *I.-verniss, z. B. I. eines Buches*, pridawinys (*od.* priródymas; priėnklinimas; rašo. *Register*) *nàml.* tõ, kàs toſė knỹgoſe rašo.
mschwer, ſwarbùs.
nan, *s.* unfreundlich, ungefällig.
ie, die, *s.* Beleidigung.
nklage, die, ſkundà dėl ų-ártinimo. **ngen** *I. anstellen*, dėl ų-ártinimo ſkųſti.
o, die, kàs ųdėta. *die I. des Briefes*, ỹ grõmiatą ųdėtą. *auch:* grõmiatos ſiuntos.
ol, das, ſãwo patiės (*od.* pacziũ) žėmė. **ngen** *Ausland*, ſwėtimos žėmės.
oner, der, tõs žėmės žmogùs. *dagegen: Inländer*, ſwetimõs žėmės žmogùs.
ländisch, *z. B. inl. Wein*, tõs pacziõs šalies wỹnas. *auch:* namìnis wỹnas.
mend, kàs ųdėta. kàs pridėta. *z. B. inl. Sprache ich dir mein Bild*, àš ỹ grõmiatą tãw prisiunczių ſãwo ãbrozą.
n *in Verbindung mit mehreren Verben*, *B.* **innehaben**, *besitzen*, kã turėti. **ehalten**. — **innehalten**, *still halten in m Thun, sich unterbrechen, z. B. er im Lesen, Gehen inne*, jis be-ſkaitąs, be-ėidamas apſistójo. *punctiv:* ſtãpsiu. *womit ganz aufhören*, liáutis. pa-**ten** (*nicht:* pasiliáuti). — **innewerden**, **en**, ſuprąsti. numanýti. *erkennen*, iš-**ten**.

innen, *Adv.*, widùj. widuĩ. *z. B. innen ist es warm*, widùj šiltà. *das kommt* **von innen**, taĩ pareĩt iš widaũs. *die Kälte dringt* **nach innen**, šaĩtis weržias ỹ widų.
innere, *Adj.*, *z. B. der innere Zwischenraum*, widùjis (*od.* widùj ėſąlis) tárpas. *ein inneres Übel*, widùj (*od.* widuĩ) ėſanti piktenỹbė. *s. v. a. häuslich, z. B. ein innerer Krieg*, namìnis kãras. *die inneren Angelegenheiten*, namìniei dalỹkai. — **Innere**, das, *Subst.*, widùs. *ich kenne das I. seines Herzens*, àš jõ širdiės widų pažįstu. *prüfe dein I.*, mėgìnk ſãwo widų; *od. lieber:* ſãwo širdį. *wer kennt das I. der Erde?* kàs pažįsta žėmės widų? *er sitzt im Innern des Hauses*, jis ſėd' widùj butė. — das **Innerste**, *z. B. sich etwas in das Innerste seines Herzens nehmen*, kã ſáw ỹ giliáusį širdiės widų dėtis. *auch bloss:* gilieỹ ỹ širdį dėtis. *Jmdn in sein Innerstes blicken*, kám gilieỹ ỹ širdį ižweĩkti. *ist es s. v. a. die Mitte*, widurỹs. *das befindet sich in dem Innersten der Stadt*, taĩ miėšto widurỹj.
innerhalb, *Präpos.*, *z. B. der Rock soll innerhalb dreier Tage fertig sein*, ſermėgà tùr' trijė dienoſe (*od.* trijų dienų tárpe; trims dienóms dár ne-pasibaĩgus; ne-prabėgus; trėcziai dienai dár ne-prabėgus; ỹ trìs dienàs) gatawà búti. *der Baum steht innerhalb des Gartens*, mėdis ſtów' widujė daržo; *u.* ſtów' daržė. *das liegt innerhalb der Grenzen dieses Landes*, taĩ gùl' rubėžiuosė šiõs žėmės.
innerlich, I) *Adj., z. B. eine innerliche Krankheit*, widujė ėſanti ligà. widaũs ligà. *er hat innerliche Hitze*, jis tùr' widujė karštį. *innerliche Freude*, širdiės dźiaũkſmas. — **II)** *Adv., sich innerlich freuen*, širdyjė (*od.* ſawyjė) dźiaũktis. *das Holz ist innerlich* (*od. inwendig*) *gelb*, málka widùj (*od.* widuĩ) geltóna. *vgl.* innere.
innerste; Innerste, das, *s.* innere.
innig, I) *Adj., herzlich, z. B. innige Freundschaft, Liebe*, širdinga priėtelỹstė, mėtlė. *inniger Wunsch*, širdingiáusias meĩlyjimas. — **II)** *Adv.*, širdingai. širdingiáusiei.
Innigkeit, die, širdingỹstė. širdingùmas. *er sprach mit I.*, jis kalbėjo iš širdiės; širdingai. ſù širdingumù. *seine I. gewinnt die Herzen*, jõ širdingỹstė laĩm' širdis.
inniglich, *s.* innig.
Innung, die, *s.* Gilde, Zunft.
inoculiren, įcziėpyti.
Insasse, der, *s.* Einwohner.
insbesondere, ypaczei. *s.* besonders.
Inschrift, die, *wrtl.*, iraſas. *gew.*, užraſas (*Aufschrift*). pérraſas (*Überschrift*). *eine I. worauf setzen*, ùž- (*od.* pér-) raſą añt kõ ſtatýti.
Insect, das, *Kerbthier, etwa:* įrantýtas gywūlėlis. io. rincziūtas gywūlėlis. *kleines Ungeziefer*, gniūſas.
Insel, die, ſalà. *jetzt auch:* iñzelis, io.
inselartig, lýg kokià ſalà.

Digitized by Google

Inselbewohner, der, ſalõs źmogùs. ſalìßkis, io (źmogùs).
Inselchen, das, ſalẽlė. mažà ſalìkė.
Inselgruppe, die, ſalýnas. *auch bloss:* ſãlos.
Inselland, das, *ein aus Inseln bestehendes Land*, ſalũ žẽmė. *eine Insel*, ſalà. *vgl.* Inſelgruppe.
inselreich, *z. B. ein inselreiches Meer*, júrės pilnos ſalũ.
Inselreich, das, *I.-staat*, *s.* Inſelland.
Inselvolk, das, ſalìßkiei źmónės.
insgemein, *gemeinhin, gewöhnlich, meistens*, daugiáuſiei. *der Alus wird insg. gern getrunken*, alùs daugiáuſiei (*od.* wiſuĩ) mielaĩ gẽriamas. *bei uns wird jetzt insg. Petroleum in Lampen gebrannt*, priẽ múſu dabaĩ daugiáuſiei (*od.* bewéik' wiſuĩ, *fast allenthalben*) pėtrólija liámpoſe dẽginama. *s. v. a. fast immer*, bewéik' (*od.* konė) wiſadõs.
insgesammt, *s.* alle, geſammt. *alle insg.*, wiſi iß wiẽno. wiſi kaĩp wiẽns.
Inſiegel, das, pẽczwiėtė.
in ſo fern, in ſo weit, kiẽk (*wie viel*). jéi (*wenn; falls*). *z. B. erzähle mir diese Sache in so fern du es darfſt*, papãſakok mán tą dalýką, kiẽk (*od.* jéi) táw walė.
inſonderheit, inſonders, *s.* beſonders.
Inſpection, die, inßpekcijóns. *s.* Aufſicht, Muſterung, Bezirk.
Inſpector, der, *Tit.*, inßpèkteris, io. *vgl.* Aufſeher.
inſtändig, *anhaltend*, n'atléizdams. ne-paliáudams. *herzlich*, ßirdingai. *z. B. inſt. bitten*, n'atléizdams (*od.* ne-paliáudams; ßirdingai) meĩſti. *eine inſt. Bitte*, ßirdinga maldà. *ein unaufhörliches Bitten*, kwarcźinimas. klapãtyjimas.
Inſtinct, der, *s.* Naturtrieb.
inſtinctmässig, pagaĩ notúros ątaĩſimą; bũdą; wãrymą.
Inſtitut, das, *s.* Anſtalt.
Inſtmann, der, kùmetis, czio. lióſininkas.
Inſtruction, die, *s.* Anweiſung, Befehl, Vorſchrift.
Inſtrument, das, *ein musikalisches I., Flöte, Violine, Fortepiano*, ßtremeñtas. *Werkzeug*, rýkas. pãdarynė. *Maſchine*, maßýnė. *ein ſchriftlicher Aufſatz, Verſchreibung*, ùźrašas. *ein I. worüber aufſetzen*, apiẽ kókį dalýką ùźrašą padarýti.
Inſtrumentalmuſik, die, ßtremeñtų muzìkė.
Inſtrumentenmacher, der, ßtremeñtininkas.
Inſubordination, die, nepakluſnùmas.
Inſurrection, die, maĩßtas.
Intendant, der, *Titel:* Intendañtas.
intereſſant, *s.* anziehend.
Intereſſe, das, 1) *Theilnahme, z. B. I. für etwas haben*, iß kõ daũg kã darýtis. *er nimmt ein grosses I. an dir*, jìs iß tawẽs daũg kõ dãros. *er hat dafür kein I.*, jám taĩ tìkt niẽks. jìs iß tõ niẽko nedãros. *Wohlwollen wofür haben*, kám liñkės búti. — 2) *Nutzen, Vortheil*, naudà. *ich thue es in deinem I.*, àß taĩ daraũ táw añt naudõs: táw añt gẽro. *das meinem I. nicht zuträglich*, taĩ mán añt gẽro. taĩ mán añt iškãdos. *das I. Staates verlangt es*, dẽĩ karalýſtės nu (*od.* karalýſtei añt gẽro) taĩ tùr nuõ tõ reĩkals. *du kennſt dein I. nicht* ne-žinaĩ kàs táw añt gẽro: kàs naudà. *wir haben gemeinſchaftlich* kàs táw. taĩ ir mán añt naudõs. *der hat dieſes, der Andere jenes I.*, wi ßis, kitám tàs dalýks añt naudõs. *auf I. keine Rückſicht nehmen*, tõ. kàs añt gẽro. wiſái n'atbóti.
Intereſſen, die, *Zinsen*, trẽſas. trẽſai. *mehr:* palúkanos. *veralt.:* nũmos. ũ
Intereſſent, der, *etwa:* daliniñkas. kókiu dalýkù dárbo (*od.* priẽ kókio daliẽs) tùr.
intereſſiren, 1) *anziehen, z. B. die interessirt mich* (*od. ich intereſſire für diese Sache*), tàs dalýkas man mán pamẽkſta (ỹg); man dźiaũkia dãro. *er intereſſirt ſich dafür dentlich*, jám tàs dalýkas labaĩ priẽĩt. jìs ſù tùm dalýkù daũg dárbo (*macht ſich damit viel zu ſchaffen*) anziehen, einnehmen. — 2) *z. B. ich bin bei der Sache intere* tum dalýkù àß dárbo turiù.
interimiſtiſch, 1) *Adj.*, tam tárpe añt kókio czíeſo ſtatýtas; ſtaiſ II) *Adv.*, tam tárpe. añt kókio añt walandõs.
intolerant, *s.* unduldſam.
Intoleranz, die, *s.* Unduldſamkeĩ
Invalide, der, *milit. Ausdr.:* in *sonſt etwa:* ſéns zialniẽrius. añt ßlùzbos jaũ ne-tiñkãs.
Invalidenhaus, das, inwalydù bùtas.
Inventarium, das, *die zur Bewirthſch eines Gutes gehörigen Sachen*, gy daiktaĩ. *lebendes I.*, gaſpadorỹſtės gy *todtes I.*, gaſpadorỹſtės rykaĩ; pa *jetzt heisst Inventarium meistens:* tárija. *Verzeichniss*, ſurãßymas.
inwendig, I) *Adj.*, widutìnis. wid *das Innere*, widùs. — II) *Adv.*, *ich kenne ihn inwendig u. auswen* jĩ pažíſtu iß widaũs ir iß wiẽßaus; widų ir wiẽßų. *der Baum iſt inwend* mẽdis widùj ſupùwęs. mẽdžio widùs i
in wie fern, in wie weit, *s.* in ſo in ſo weit.
inwohnen, kokiamè dalykè búti: raſ *Magnet iſt eine besondere Kraft inwo* magnẽte raũdas ypatißka ſyla. *od.* magnẽts tùr ſawyjè ypatißka ſyla *iſt die Güte inwohnend*, tõ ßirdyjè meilingùmas.
inzwiſchen, tam tárpe. *vgl.* indeſſe
irden, 1) *aus Erde*, iß zẽmės (*od.* iß padarýtas. — 2) *aus Lehm* od. *z. B. ein irdener Topf*, molinis *irdenes Gefäss*, molinis (*od.* mal

Digitized by Google

irdisch, I) *Adj., der Erde angehörig, zëmiškas. irdische Dinge, žëmiški daiktaĩ. ein irdisches Gut, žëmiška gėrỹbė. ird. Sinn, žëmiška dumà. s. v. a. von Erde, z. B. unsre irdische Hütte, mùsų žëmiškoji auch: žëmės; žëmių) šiėtra. — II) *Adv.*, žëmiškai. z. B. ihr seid irdisch gesinnt, ìs žëmiškai dūmójat.

rend, *Ausdruck der unbestimmten Allgeeinheit*, I) *für sich allein stehend*, 1) *vom Ort im Gegensatz von „nirgend“, z. B.* enn irgend (*od. irgendwo*) *guter Weizen wächst*, jéi (tìkt) kuř gerũ kwiėczių áuga. 2) *von der Zeit, z. B. wenn es ihm irgend* (*od. irgend wann, irgend einmal*) *einfallen sollte*, jéi jám taĩ kadà (*od.* taĩtą; kókį ỹkį) į mìslį pareĩtu. — 3) *s. v. a. möglicherweise, z. B. wenn ich irgend* (*od. irgend wie*) *kann*, kàd àš tìkt ląĩp (nórs) galėšiu. — II) *verbunden mit irgend einem andern Wort*, 1) *Bezeichnung der Unbestimmtheit: durch ein angehängtes* -nórs *od.* -norįs. — 2) *Bezeichnung der Beliebigkeit: durch ein vorangestelltes* bile-. *z. B. irgend Jemand, irg. Einer, unbestimmt wer*, kas-nórs. kasnorįs. *das hat doch irg. Jmd gethan*, taĩ ìt kas-nórs padāręs. *das kann irgendner* (*beliebig wer*) *von euch thun*, taĩ ile-kàs iš jūsų gál' daryti. — **irgendwo**, B. *das muss doch irgend wo sein*, taĩ tìkt kur-nórs būti. *lege es irg. wo* (*an eine beliebige Stelle*), padėk taĩ le-kuř. — **irgendwann**, kada-nórs *od.* le-kadà. — **irgendwie**, kaip-nórs *od.* le-kaĩp. — **irgendwoher**, iš kur-nórs. bile-kuř.

, irr, *in Verbindung mit verschiedenen erben, z. B.* **irre fahren, gehen, reiten,** *n dem richtigen Wege abkommen*, paỹsti. *umher irren*, klỹdinėti. kláidžioti. *u gehst irre*, tù paklỹdęs (*verirrt*). — **rre führen**, klaidìnti. *rslt.*, paklaidìnti. *uneig., verführen, zu unsittlichen Handlungen*, išwadžióti. *betrügen*, ſuklaſiti. — **irre machen**, *Jmdn in seinen Gedanken verwirren*, kã̀ mišlyſė (*od.* kám mišlis) ſupáiniñti. *in der Rede irre machen*. kã̀ kalbojė trìkinti. *rslt.*, ſu-, patrikinti. *Jmdn in seiner Überzeugung od. Meinung unsicher machen, z. B. ich habe ihn bisher für gut gehalten, jetzt hast du mich ihm irre gemacht*, àš toktaĩ iki šiõl peř jė laikiaũ, alė dabař tù manė abejójanczių padarei; alė dabař àš ne-žinaũ neĩ šeĩp neĩ tęĩp. *ich lasse mich nicht irre machen*, àš nu ſãwo mišliės ne-dūdùs nuſikreĩpti. — **irre reden**, *wie in der Fieberhitze*, ſwáczių̃ti. *verstandlos reden*, páikiūti. — **irre sein**, a) *im Geiste verwirrt sein*, dwãſėje ſuſipáiniãwęs; paklỹdęs; aptámintas. — b) *irren, verirrt sein*, kláidžioti. — c) *zweifelhaft, unsicher sein*, abejóti. a'iš tìkro žinóti. — d) *wahnsinnig sein*, išklỹdęs búti. iš prõto (*od.* iš ūmo) išėjęs búti. *ein irrer, in halben Wahnsinn, Unverstand gerathener Mensch*, išklỹdėlis, io (*verächtlich*). — **irre werden**, *d. i.* a) *verwirrt werden im Geiste*, dwãlėje (*od.* mišlyſė; galwojė) ſuſipáiniūti. — b) *in einen Irrthum gerathen*, paklỹsti. į klajójimą pareĩti. — c) *ungewiss werden, z. B. ich bin an dir irre geworden*, àš apiė tawę abejóti pradėjau. àš dabař nežinaũ, kã̀ apiė tawè iš tìkro dūmóti. — d) *wahnsinnig werden*, iš prõto (*od.* iš ūmo; *auch:* iš galwõs) išeĩti. prõtą pamèsti. išklỹsti.

Irre, die, paklydìmas. *in die I. gehen*, paklỹsti. *in der I. gehen*, klydinėti. kláidžioti. *ein* (*besond. sittlich*) *in der I. Gehender*, klaidūnas. paklỹdėlis, io. *in die I. führen*, paklaidìnti. — *uneig., verführen*, išwadžióti.

irregulär, nè pagaĩ dawādą.

irreligiös, bè wiėrõs.

irren, I) *intr.*, 1) *eig., sich verirren*, paklỹsti. *in der Irre gehen*, kláidžioti. klydinėti. *Irrender*, klaidūnas. *verächtlich, ein sittlich Verirrter*, paklỹdėlis, io. — 2) *uneig., im Irrthum sein, bibl.:* klajóti (*nicht:* klejóti, *d. h. leimen*). *irret nicht*, ne-klajókite. *wenn ich nicht irre*, mandìng. jéi mãno mišlis tikrà. jéi taĩ tiėsà (*od.* jéi tęĩp yrà), kaĩp àš mišlyju. *sich beim Rechnen irren, versehen*, rokūdams pėrsižiūrėti. *du irrst, es ist nicht so viel*, tù pėrsižiūrėjei; tiėk n'iėrà. *sich täuschen, sich betrügen*, prišigáuti. *Jmd, der in allerlei Dingen seinem Verstande nach irrt*, paklỹdėlis. — II) *tr., Jmdn irre führen, eig.*, kã̀ paklaidìnti. *zu unrechten Handlungen verleiten*, išwadžióti. *Jmdn im Geiste verwirren*, kã̀ dwãlėje (*od.* mišlyſė) ſupáiniūti. *zu Thorheiten verleiten*, kã̀ išpáikinti. *ich lasse mich nicht irren, d. i.* a) *von meiner Meinung nicht abbringen*, aš ne-dūdūs nū ſãwo mišliės nuſikreĩpti. — b) *thöricht machen*, išſipáikinti. — c) *verführen*, išſiwadziódinti. — d) *sich in der Rede stören lassen*, kalbojė trìkindintis. — **Irren**, das, paklydìmas. kláidžiojimas. klydinėjimas. klajójimas. pėrsižiūrėjimas. prišigawìmas. išwadžiójimas. paklaidìnimas. ſupáiniãwimas. išpáikinimas. trìkinimas: *in der Bdtg der entspr. Verba.*

Irrenanstalt, die, iš prõto (*od.* iš ūmo; iš galwõs) išėjušiųju bùtas. *auch:* išklỹdušiųju bùtas.

Irrfahrt, die, kláidžiojimas.

Irrgang, der, klỹstkelis, io. ßùntakis, io. *s.* Gang.

Irrgarten, der, *etwa:* klỹstdaržis, io.

Irrglaube, der, klỹstwiėrė.

irrgläubig, wiėrõj paklydęs. *vrächtl.:* paklydėlis. io.

irrig, I) *Adj.*, 1) *irrend*, klajójąs. *irreleitend*, klaidìnąs. klaidìngas. — 2) *falsch*,

Digitized by Google

ne-tikras. *eine irrige Meinung*, ne-tikrà miſlìs. -- **II)** *Adv.*, klajójanczìei. klajódams. klaidìnanczìei. klaidìngai. peř pěrſìžiūrėjimą. pěrſìžiūrėdams. *vgl.* irren.

Irrlehre, die, *wrtl.*: klaidìnąs mókflas. *Irrreligion*, klýſtwiėrė.

Irrlicht, das, *bei Mielcke:* žaltwykßlė. *jetzt in Littauen unbekannt.*

Irrstern, der, *s.* Planet.

Irrthum, der, klajójimas. *Versehen*, pěrſìžiūrėjimas. *Thorheit*, paikỹſtė. *in I. gerathen*, pěrſìžiūrėti (*sich versehen*). paklýſti (*sich verirren*). priligáuti (*sich betrügen*). añt ne-tikrõs miſlìės pareĩti. *Jmdn zu einem I. verleiten*, kã añt ne-tikrõs miſlie paklaidìnti. *Jmdn in seinem I. bestärke* kã jõ ne-tikrojè miſlyjè padriūtinti. *Jmden I. benehmen*, kã iß jõ paklýdimo a tikrõs miſlìės atgrąžinti. *seinen I. e sehen*, ſãwo pěrſìžiūrėjimą (*od.* klajójim ißpažìnti.

Irrwahn, der, netikrà miſlis. *thörich Wahn*, paikà miſlis.

Irrweg, der, klýſtkelis, io. *bibl.:* netik kẽlias. *auf Irrwege gerathen*, añt kly kelių pareĩti. paklýſti.

Irrwisch, der, *s.* Irrlicht.

Isop, der, ýzopas.

itzt, itzig, *s.* jetzt, jetzig.

J.

ja, **1)** *affirmativ antwortend, ursprünglich durch Wiederholung des in Frage gestellten Theils eines Satzes, z. B. hast du es gethan? Antwort, ja!* añ tù taĩ dareĩ? *Antw.*, dariaũ. *hast du es gethan? Antw., ja!* añ tù taĩ dareĩ? *Antw.*, àß. *wird er heute kommen? Antw., ja!* añ jìs ßeñdiėn ateĩs? *Antw.*, ateĩs! *wird er heute kommen? Antw., ja!* añ jìs ßeñdiėn ateĩs? *Antw.*, ßeñdiėn! *kommst du zu mir? Antw., ja!* añ tù pàs manę ateinì? *Antw.*, pàs tawę! *Ist hiebei mit einem zusammengesetzten Verbum zu antworten, so setzt man dafür zuweilen die blosse Präposition, z. B. statt der Antwort* ateĩs *genügt auch bloss* at-. *ist er ausgefahren? Antw., ja!* añ jìs ißwažiãwo? *Antw.*, ißwažiãwo *od. bloss:* iß-. *Doch ist dies bereits ziemlich obsolet. Meistens ist dafür jetzt dem Dtschn entsprechend und auch wohl aus dem Dtschn entnommen als kurze Bejahung* jó *od.* jè *gebräuchlich, in manchen Gegenden auch:* õgi. ũgi *u.* ùgi. *auch:* teĩp yrà. teĩp (*es ist so*). *z. B. wird er kommen? Antw., ja!* añ jìs ateĩs? *Antw.*, jó. jè. õgi. ũgi. ùgi. teĩp yrà. teĩp. *du sagst ja und er sagt nein*, tù ſakaĩ „jè", õ jìs ſãko: „nè." *ich kann dazu nicht „ja" sagen*, àß añt tõ ne-galiù „jè" ſakýti. àß taĩ ne-galiù pagěrauti; pawělyti (*erlauben*). àß tám negaliù pritaĩti (*zustimmen*). *Bei Steigerung dieses „ja", z. B. ja wohl, ja freilich!* bejè. õgi. ùgi. *ist es s. v. a. gern, recht gern*, miėlaĩ. — **2)** *in Verbindung mit Verben zur Bezeichnung verschiedener Denkbestimmungen*, **a)** *zur Verstärkung der Warnung od. Ermahnung*, minàu. *hüte dich ja!* minàu ſaugókis! *vergiss es ja nicht!* minàu n'uźmiřßk! — **b)** *in der Bdtg von: in der That, wirklich, durch das enklitische* -gi. *auch:* iß tiesõs. tì *z. B. sollte ihm ja etwas fehlen*, so jéigi jìs (*od* jéi jìs tikraĩ) kõ priwalýt **c)** *s. v. a. sogar, z. B. er lebt, ja er gestern hier gewesen*, jìs gýwas, bej wãkar ßiczion bùwo. *er war bei dem F selbst zugegen, ja er half sogar lö* jìs priẽ ugniẽs pàts bùwo, bejè j gélbėjo geſìti. — **d)** *zur Begründung Gedankens, statt „denn", z. B ich bes dich nicht; ich wusste ja, dass du re warst*, àß priẽ tawẽs n'apſilankiaũ. j źinójau, kad tù ißkeliãwęs buwaĩ.

Jacke, die, kuzijãkas. kùzas.

Jacobsstab, der. *ein Gestirn, Gürte Orion*, Pẽtro raũtis, czio.

Jacobustag, der, Jokùbinės, iũ.

Jagd, die, medźiõklė. *durch die J. erlangen*, kã ſuſimedźióti. *auf die J.* añt medźiõklės eĩti. *J. treiben*, me *auf einen Hasen J. machen*, zuĩkio me añt zuĩkio eĩti; týkoti (*lauern*). — *J. auf ein Schiff machen*, ßiẽpį wýti *jagend einzuholen suchen*). ßiẽpį gui *Schiff jagen*). ßiẽpiės týkoti. — *Jagdrecht, z. B. die J. pachten*, med randawóti. *die hohe J.*, didźióji med *die niedere J.*, mažóji medźiõklė.

Jagdbezirk, der, medźiõklės rubẽżiai.

Jagdbude, die, ßùtsbudė.

Jagdflinte, die, medźiõklės pùczka.

Jagdgeräthe, das, medźiõklės daiktaĩ:

Jagdhorn, das, medźiõklės triùba; tri rãgas.

Jagdhund, der, *Windhund*, kùrtas. *ner viel bellender J.*, ſkalikas.

Jagdnetz, das, *zum Fangen des W* žabángas. *J. zum Scheuchen*, bliz

Jagdschirm, der, *s.* Jagdnetz.

Jagdtasche, die, medźiõklės krẽpßas. krepßis, io.

Digitized by Google

Jagdzeit, die, medźiõklės cźiẽſas.
Jagdzeug, das, medźiõklės daiktaĩ; rykaĩ.
jagen, I) *tr.*, 1) *vor sich her treiben*, warýti. *rslt.*, iß-, pa- etc. -warýti. *frq.*, warinėti. *schnell j.*, gùiti. *rslt., fortjagen*, paguiti. *herausjagen*, ißgùiti. *frq., hin u. her jagen*, guinióti. *auseinander jagen*, ißguinióti. *das Vieh auf die Weide j.*, galwyjùs añt ganỹklos giñti. *rslt.*, ißgiñti. *Jmdn aus dem Hause j.*, kã̃ iß namũ ißwarýti. *stärker:* ißgùiti. *Jmdm den Degen durch den Leib j.*, kám kárdą peř kũną pẽrwarýti. *sein Vermögen durch die Gurgel j.*, ſãwo náudą pragérti; peř geřklę pẽrwarýti. — 2) *jagend verfolgen*, kã̃ gùiti (*treibend jagen*) wýti (*jagend einzuholen suchen*). *rslt.*, pawýti. *frq.*, wajóti. — II) *intr.*, 1) *eilen, im Gehen*, eĩdams bėkte bėkti (*laufen*); lýg lėktè lėkti (*gleichsam fliegen*). *im Fahren*, waźiúodams gùiti. *reitend j., sprengen*, laidìnti. ßankìnti. — *uneig., im Lesen, Essen, Singen j.*, ſkaitýdams, wálgydams, giėdódams peř miẽr ſkũbintis. *im Essen j.*, wálgydams rýte rýti. — 2) *Jagd halten*, medźióti. añt medźiõklės búti. — **Jagen**, das, wãrymas. warinėjimas. gujimas. guiniójimas. ginìmas. wyjìmas. laidìnimas. ßankìnimas: *in der Bdtg der entspr. Verba.*
Jäger, der, medėjas. medźiótojis. *jetzt gew.* jėgėrė. ßùtſas (*Schütze*).
Jägercorps, das, jėgėrės. jėgėriù puĩkas.
Jägerei, die, jėgėrỹſtė. medźiõklė.
Jägergarn, das, medźiõklės tiñklai.
Jägerhorn, das, jėgėriũ triùbà; trimìtas.
jägermässig, I) *Adj.*, jėgėriſkas. — II) *Adv.*, jėgėriſkai.
Jägerstrick, der, medźiójimo tiñklas. źabángas.
jäh, I) *Adj.*, 1) *plötzlich*, ſtaigà nuſidůdąs. *ein jäher Tod*, nõglas ſmeřtis. — 2) *steil, abschüssig*, ſtatùs. *ein j. Berg*, ſtatùs kálnas. — II) *Adv.*, ſtaigà. ſtaĩgiei. nůglaĩ. ſtacźiaĩ.
jählings, *steil*, ſtacźiaĩ. *schnell*, ſtaigà. ũmaĩ. *j. sterben*, noglaĩ miřti.
Jahr, das, mẽtai (*Plur.*). *jetzt bes. in Verbindung mit Zahlen vielfach auch:* mẽtas (*Sing.*). *er ist ein J. alt*, jìs mẽtũ ſẽnas. *ein halbes J.*, pùſe mẽtũ. *anderthalb J.*, pus añtrũ mẽtũ. *er ist zwei, drei J. alt*, jìs dwiẽju, trijũ mẽtũ ſéns. *vor einem J.*, pirmì wiẽno mẽto. *fünf J.*, penkìs (*nicht:* peñkerius) metùs. *alle J.*, kàs mẽtą. *alle drei, vier J.*, wìs kàs trẽcźią, ketwiřtą mẽtą. *J. aus J. ein*, mėts iß mẽto. *nach Ablauf des Jahres*, mẽtui paſibaĩgus. *ein J. vorher*, metùs (*auch:* mẽtą) pirmì tõ. *es is nun J. u. Tag, dass etc.*, taĩ dabaĩ jaũ mẽtai (*od.* ruñdins mẽtas) kaĩp etc. *er ist nun drei J. todt*, jaũ taĩ trỹs mẽtai, kaĩp jìs paſimìrẽs. *ein J. zurücklegen*, metùs praléiſti. *ein neues J. antreten*, ĩ naũjį mẽtą ĩſtóti. *es war kaum ein J. vergangen, als etc.*, wõs wiẽnám mẽtui (*selt.:* wiẽniẽms mẽtams) praẽjus etc. *ein Knabe von sechs Jahren*, waĩks ßeßiũ mẽtũ ſéns. *von Thieren: ein J. alt*, mitulỹs. *2 J. alt*, dweigỹs. *3 J. alt*, treigỹs. *4 J. alt*, ketwérgis. *die jungen J.* (*eines Menschen*), jáunoſios diẽnos. *ein Mensch in seinen besten J.*, źmogùs ſãwo geriáuſiame ámžyje; geriáuſiůſe mẽtůſe. *er ist schon in die J. gekommen*, jaũ jìs geraĩ mẽtũ ſuláukęs. jaũ jìs geraĩ ĩ metùs parẽjęs. *mit den J. wird das anders werden*, mẽtams be-bėgant taĩ kitaĩp wiřs. *im vorigen J.*, pérnai. *auch:* pérnai mẽtą. *das vorige J.*, pérnai mẽtas. pérnykßtis mẽtas. *vorvoriges J.*, ùßpernykßtis mẽtas. *im vorvorigen J.*, ùßpẽrnai. *dieses J.*, ßis mẽtas. *es geschah dies J.*, taĩ ßĩmẽt nuſidawė. *das künftige J.*, ateĩnęs (*auch:* kits) mẽtas. *ich werde künftiges J. kommen*, àß kitą mẽtą ateĩſiu.
Jahrbuch, das, mẽtknygės.
Jährchen, das, metẽlis. metẽliei.
Jahresanfang, der, mẽtũ pradźià.
Jahreseinnahme, die, kás peř mẽtą Įimtà.
Jahresfest, das, mẽtũ ßweñtė.
Jahresfrist, die, mẽtũ cźiẽſas. *ich werde es nach J. bezahlen*, àß taĩ mẽtũ cźiẽſą praléidęs (*od.* põ wiẽno mẽto) uźmokẽſiu.
Jahreslauf, der, mẽtũ bėgis, io.
Jahreslohn, der, mẽtų algà. *jährlicher Lohn*, kasmetìnė algà.
Jahresrechnung, die, mẽtų rokùndas.
Jahresschluss, der, mẽtũ pabaigà. *am J.*, mẽtams (*od.* mẽtui) belìbaĩgiant.
Jahrestag, der, *Geburtstag*, gimìmo diẽnà. *Jahresfest*, mẽtũ ßweñtė. kasmetìnė ßweñtė.
Jahreswechsel, der, mẽtu pẽrſikeitìmas. *beim J.*, mẽtams pẽrſikeĩcźiant.
Jahreszeit, die, mẽtũ laĩkas. *als ein jüdisches Fest. bibl.:* mẽtũ cźiẽſas.
Jahrgang, der, 1) *eig.*, mẽtũ bėgis, io. — 2) *uneig., z. B. der dritte J. der Zeitung, etwa:* trẽcźiojo mẽto ceĩtungos *od.* tũ ceĩtungų trecźiàſis mẽtas. *Wein vom J. 1811*, wỹnas iß mẽto túkſtant aßtůnì ßimtaĩ wiẽnólika.
Jahrgehalt, der; **J.-geld**, das, mẽtũ algà. *der jährliche Gehalt*, kasmetìnė algà. *Jmdm einen J., geben*, kám kàs mẽtą algõs důti. *von Jmdm einen J. beziehen*, nũ kõ kàs mẽtą (*od.* kasmetìnės) algõs gáuti.
Jahrhundert, das, ßimtmetis, cźio. *was einem vollen J. angehört, sich darauf bezieht*, ßimtmetìnis.
jährig, 1) *ein Jahr alt*, wiẽno mẽto (*od.* wiẽnũ mẽtu) ſẽnas mẽtą (*od.* metùs) ſuláukęs. *von Thieren:* mitulỹs. *es ist nun j., seit etc.*, taĩ jaũ mẽtai, kaĩp etc. — 2) *ein Jahr während*, metìnis. metùs pateñkąs. *vorjährig*, pérnykßcźias.
jährlich, I) *Adj.*, kasmetìnis. *ein j. Fest*, kasmetìnė ßweñtė. — II) *Adv.*, kàs mẽtą. kasmẽts (*aus:* kàs metùs). mėts iß mẽto (*Jahr aus Jahr ein*).
Jahrmarkt, der, mẽtũ tuřgus. kasmetìnis tuřgus. *jetzt gew.:* jómarkas. jórmarkas.

Digitized by Google

den J. besuchen, añt jómarko eĩti; keliáuti.

Jahrmarktsleute, die, jomarkiniñkai.

Jahrpacht, die, mẽtù randà.

Jahrrechnung, die, *s.* Jahresrechnung.

Jahrschluss, der, *s.* Jahresschluss.

Jahrtausend, das, mẽtù túkſtantis, cźio.

Jahrwuchs, der, mẽtù ũgis, io.

Jahrzahl, die, *Zahl der Jahre*, mẽtù ſkaĩtlius. *die Zahl des laufenden Jahres*, kiẽk ßĩmẽt rãßoma. *jetzt gew.:* jórcolis, io.

Jahrzehend, das, dẽßimtmetis, cźio. mẽtù dẽßimtis, jẽs, *m.*

Jähzorn, der, ſtaigùmas.

jähzornig, I) *Adj.*, ſtaigùs, ſtaigà ſupỹkſtąs. *schnell aufbrausend*, ſtaigà ſudùlkſtąs. — II) *Adv.*, ſtaĩgiei. ſtaigà.

Jammer, der, 1) *lautes Wehklagen*, dejà. dejãwimas. raudà. raudãwimas. waitójimas. — 2) *höchster Grad von Elend*, dìdelis waĩgas. dìdelė bėdà. *Schmerz*, tužbà. ſmũtkà. — 3) *hoher Grad von Mitleiden*, gilùs (*od.* ßirdìngas) paſigailẽjimas. *ich kann es ohne J. nicht ansehen*, àß taĩ bè gilaũs paſigailẽjimo ne-galiù matýti.

Jammerbild, das, bėdõs iř wargũ pìlnas pawìdalas.

Jammergeschrei, das, dejãwimo (*od.* waitójimo) ßaũkſmas. *s.* Jammer, 1. *Gekreisch*, klỹkſmas.

Jammerleben, das, *ein J. führen*, wargũ diẽnàs turẽti. ſkaudìngai ẏaĩkti (√g).

jämmerlich, I) *Adj.*, dideĩ wargìngas (*elend*). apgailẽtinas (*bemitleidenswerth*). apwerktinas (*beweinenswerth*). apdejũtinas (*beklagenswerth*). raudulìngas (*jammernd, voll Klagens*). *j. Gestalt*, *s.* Jammerbild. — II) *Adv.*, dideĩ wargìngai; biẽdnìngai. apgailẽtinai. apwerktinaĩ. apdejótinai. *er sieht j. aus*, jìs ißwéizd' dideĩ biẽdnìngas. *er geberdet sich j.*, jìs dẽdas dideĩ biẽdnìngas ẽſąs.

Jämmerlichkeit, die, biẽdningỹſtė. *Armseligkeit*, wargingỹſtė.

jammern, I) *intr., laut klagen*, waitóti. dejũti. raudũti. — II) *impers., z. B. mich jammert des Volks*, àß gailiũs źmoniũ. mán gaĩlu źmoniũ. *das Unglück dieser Leute jammert mich*, mán tũ źmoniũ nepalaimos. gaĩlu. — **Jammern**, das, dejãwimas. raudãwimas. waitójimas. paſigailẽjimas.

Jammerthal, das, wargũ daubà. *bibl.:* wargìngas ſwiẽtas.

Jammerton, der, raudulìngas baĩſas.

jammervoll, *s.* jämmerlich.

Januar, Jänner, der, *vralt.:* pùſczius. waſãris, io. *jetzt:* januwórijus. januwórija. januwórijaus mẽnů. *am 6. J.*, ßẽßtąji Januwórijų. ßeßtojè diẽnojè Januwórijaus mẽnelio.

Jasmin, der, jaſmỹnės, iũ.

Jaspis, der, jaſpỹſas.

Jauche, die, *vom Mist*, ſrutà.

jauchzen, ßúkauti. krykßtáuti. rykáuti. *vor Freude j.*, ìß dźiaũkſmo ßúkauti. — **Jauchzen**, das, ßúkãwimas. krýkßtãwimas. rykãwimas.

Jawort, das, žõdis „jè“. *wozu sein J. geben*, añt kõ „jè“ ſakýti. kã ẏẽlyti (*erlauben*). paźadẽti (*versprechen*). *der Vater hat ihm* (*dem Bewerber um die Hand der Tochter*) *sein J. gegeben*, tẽwas jàm ſavo dùkterį paźadẽjo. *ich habe von ihm das J.*, jìs màn ẏẽlyjo. jis màn paſiźadẽjo.

je, *Adv.*, 1) *von der Zeit, im Gegensatz von „nie“*, a) *zu irgend einer unbestimmten Zeit*, kadà. kada-nórs. kada-norĩs. *z. B. wer hat das je gehört?* kàs taĩ kadà gi dẽjęs? *mehr als ich je gewünscht habe*, daugiaũs nè kaĩp àß kadà (-nórs) bùcziau wẽlyjęſi. — *in verschiedenen Verbindungen: je zuweilen*, kadà nè kadà. kaĩp *jemals*, kůcźiẽs. *je* (*d. h. immer*) *nach den Umständen*, wìs pagaĩ paſilaĩkymus. pagaĩ taĩ, kaĩp ſtów. *je nachdem ich es finden werde*, wìs pagaĩ taĩ, kaĩp àß ra — b) *zu aller u. jeder Zeit, z. B. ich habe dich je u. je geliebt*, àß tawę wis iř (*in der Bibel:* méile nepėrſtójancźia) lẽjau. *von jeher*, wiſucźiẽs. iß pr (*von Anbeginn*). *ich war von jeher Meinung*, àß jaũ ìß pradźiõs tõs mi buwaũ. — 2) *bei distributiven Zahlen, z. B. wir gingen immer je zwei*, mẽs ẽj wìs dù beĩ dù; wìs põ dù. *immer je vier* wìs põ kẽturis. — 3) *verbunden mit Comparativen, z. B. je mehr, desto besser*, jũ daugiaũs jũ geriaũs. *je frömmer ein Mensch ist, desto glücklicher fühlt er sich*, jũ nůbaźnẽſnis źmogùs yrà, jũ palaimingẽſnis jìs jaũcźias. źmogùs jũ nůbaźn jũ palaimingẽſnis. *je eher je lieber*, weikiaũs jũ geriaũs.

jeder, jede, jedes, kõźnas. *den Einzelnen aus der Gesammtheit noch stärker vorhebend:* kiẽkwiẽnas. *auch:* kõźnas nas. *das weiss jeder*, taĩ kõźnas (*od.* wiẽns) źino. *jeder Mann muss Soldat werden*, kõźnas (*auch:* kiẽkwiẽns) wyrs zialničiumi paſtóti. *jeder, der es* kõźnas kuřs taĩ źino. kõźnas taĩ źin

Jedermann, kõźnas. kiẽkwiẽnas. *J.* kõźnas, (*od.* kiẽkwiẽnas) mãto.

jederzeit, wiſucźiẽs.

jedesmal, kàs ſykį. *bei Zahlen, z. B. ich jedesmal zu drei*, àß dawiaũ wìs põ trìs *kamen jedesmal zu drei, vier*, wìs ſykį) põ trìs, kẽturis atẽjo.

jedesmalig, *z. B. der jedesmalige Bote hielt ein Geschenk*, páſlas kàs ſykį dówaną gãwo. *der j. Pfarrer wurde Gaste gebeten*, kõźną kùnigą tũcźiẽs tįji ĩ ſwecźiùs pàkwiẽtė.

jedoch, tacźiaũ. *vgl.* doch.

jedweder, jeglicher, *s.* jeder.

jemals, *irgend einmal, in der Vergangenheit*, kadà. kada-nórs. *vgl.* irgend. *wer weiss, ob er jemals hier gewesen*, zìn, baũ jìs kadà (*od.* kada-nórs;

Digitized by Google

ſyki) ßiczion bùwẽs. *in Beziehung auf die Zukunft, z. B. ich weiss nicht, ob ich dich jemals wiedersehen werde,* àß ne-žinaũ, ar àß tawę̃ kadà (*od.* karta; beñ ſyki) wẽl matýſęs.

Jemand, 1) *Einer, unbestimmt wer,* kàs. *z. B. es hat mir dies Jmd gegeben,* mán taĩ kàs dãwė. *Jmds Namen nennen,* kiẽnõ wardą paſakýti. *Jmdm etwas anvertrauen,* kám kã̃ pawiẽryti. — 2) *ein gewisser, den man nicht nennen will od. kann,* nekurſaĩ.

jener, jene, jenes, añs; anà. *verstärkt:* anſaĩ; anojiẽ.

jenseit, jenseits, *Präpos., z. B. mein Bruder wohnt jenseit der Grenze,* mãno brólis anapus rubẽžiaus gywẽna.

jenseit, das, *die Ewigkeit,* aniẽ ámžiei. ámžiu ámžiei.

jenseitig, kàs anõj pùſėj yrà; gywẽna. *die jenseitigen Bewohner,* žmónės iß anõs pùſės. *auch:* anõs pùſės žmónės.

Jesuit, der, Jėzuwýtas.

jesuitisch, I) *Adj.,* jėzuwýtißkas. — II) *Adv.,* jėzuwýtißkai.

Jesus, Jėzus.

Jesus Sirach, Jėzus Zyrãko (ſũnùs). *dessen Buch in der Bibel,* knygos Jėzaus Zyrãko.

jedoch, dabañnykßtis. *doch lieber umschrieben, z. B. die jetzigen Menschen,* ßiõ cźiẽſo žmónės. *die j. Regenten,* dabaſ waldantiẽjiė waldõnai. *der j. Krieg,* dabañnykßtyſis (*od.* dabaſ ẽſąſis; ßiõ cźiẽſo; ßis) kãras.

jetzt, dabaſ. *auch bei lebhafter Erzählung aus der Vergangenheit, z. B. jetzt sprangen die Unsrigen auf,* dabaſ muſißkiei paſõko. *s. v. a. in dieser Zeit,* ßimè cźiẽſė. *jetzt erst,* tìkt dabaſ. *eben jetzt, so eben, von der Vergangenheit,* dabaſ pàt. dabaſ ßit. *jetzt gleich, von der Zukunft,* dabaſ ßiaũs; tũjaũ. *von jetzt ab,* iß ßiõ cźiẽſo. *bis jetzt,* dabaſ. *bis jetzt,* ikì dabaſ. *s. v. a. bisher,* iki ßiõl.

jetzweilen, karta is.

Joch, das, *für das Zugvieh, auch bildlich,* jungas. *J. auflegen,* jùngą uźdėti. *J. abnehmen,* jùngą numèſti. *ein schweres J.,* ſunkùs jungas. *hartes J.,* ſkaudùs jungas. *ein J. spannen,* kã̃ ĩ jùngą įkinkýti; kißti. kám jungą uźdėti. kã̃ įjùnkti (*nur eig.*). *Jmdm das J. abnehmen,* kám jungą nuimti. kã̃ ißjùnkti (*nur eig.*). — 2) *ein Gespann Ochsen,* jáuczių pórs. *bibl.:* jáuczių jungas.

Jonas, Jõnas.

Johannisbeere, die, ſerbentà. ſerbeñtų ůga. *Johannisbeeren,* ſerbeñtos. *nach Mielcke auch:* ßwõkßlės.

Johannisbeerstrauch, das, ſerbeñtos. ſerbeñtų krúmas.

Johannisfest, das; **Johannistag,** der, Jonìnės. Jõnas. *um die Zeit des Johannistages,* Jõno laikè. *am Johannistage,* peř Jõną. peř Joninės.

Johannistag, der, *s.* Johannisfest.

Journal, das, 1) *Rechnungsbuch,* rokùndknygės. — 2) *Tagebuch, etwa:* diẽnknygės. — 3) *Notizbuch,* ßernõlė. — 4) *Zeitschrift,* ceĭtungos. ceĭtungai.

Journalist, der, ceĭtungũ raßẽjas. ceĭtungininkas.

Jubel, der, rykãwimas. linkſmìngas ßúkãwimas. *s. v. a. grosse Freude,* dìdis dźiaũkſmas.

Jubelfest, das, 1) *Freudenfest,* dźiaukſmìnga (*od.* linkſmýbės; rykãwimo) ßweñtė. *Dankfest,* liaupſẽs (*od.* dėkawõnės) ßweñtė. — — 2) *ein 100-, 50-, 25-jähriges Freudenfest,* ßimt-metinė, peñkiasdẽßimt-metinė, dwìdeßimt-penkt-metinė rykãwimo (*od.* linkſmýbės; liáupſinimo; liaupſẽs; dėkawõnės) ßweñtė.

Jubelgesang, der, *Lobgesang,* liaupſẽs giėdójimas. *Freudengesang,* linkſmìngas (*od.* linkſmýbės) giėdójimas. *vgl.* Jubel, Jubelfest.

Jubelgeschrei, das, linkſmìngas ßúkãwimas.

Jubelgreis, der, žilgaſwis, kuřs ſãwo peñkias-deßimt-metinę ßweñtę ßweñczia.

Jubelhochzeit, die, peñkios-deßimt-metinė (*od.* pus-ßimtmetinė) ſwodbà. *auch etwa:* liaupſẽs ſwodbà.

Jubeljahr, das, 1) *eig., das 100ste (od. 50ste) Jahr des Bestehens wovon,* ßimtàsis (*od.* peñkias-deßimtàsis *od.* pùs-ßimtàsis) mẽtas kókio dáikto. *Freudenjahr,* rykãwimo mẽtas. *Jahr des Lobes,* liaupſẽs mẽtas. — 2) *das mosaische Erlassjahr, bibl.:* ßwentàsis mẽtas (*heiliges Jahr*). grỹßtmetis (*Jahr der Rückkehr*).

Jubellied, das, liaupſẽs giėſmė.

jubeln, linkſmìngai ßúkauti. rykáuti. liáupſinti. *vgl.* jauchzen, frohlocken.

Jubelpaar, das, póras, kuřs ſãwo pus-ßimtmetinę liaupſẽs ßweñtę ßweñczia.

Jubeltag, der, rykãwimo (*od.* liaupſẽs) diẽnà.

jucken, *intr.,* niėźėti. *es juckt mich,* mán niẽßt. *mir juckt der Rücken,* mán nugarà niẽßt. — **Jucken,** das, niėźẽjimas.

Judas, Judõßius.

Jude, der, žydas. *ein Ort, an dem sich viele Juden aufhalten,* žydija (*Judenort, Judenland*).

Judengenosse, der, *Proselit,* kuřs žydų wiẽrą pri-ẽmęs.

Judenschaft, die, žydai.

Judenschule, die, žydų ßiùlė.

Judenstadt, die, žydų miẽstas.

Judensteuer, die, žydpiningiei.

Judentempel, der, žydų baźnyčia.

Judenthum, das, *jüdische Religion,* žydų wiẽrà. *die Juden insgesammt,* žydai. *jüdisches Wesen,* žydỹſtė. *zum J. übergehen,* žydų paſtóti.

Jüdin, die, žydẽlka.

jüdisch, I) *Adj.,* žydißkas. *jüdische Sprache,* žydißka kalbà. *den Juden angehörig, z. B. das j. Land,* žydų žẽmė. *auch:* žydija. —

Digitized by Google

II) *Adv.*, žýdiškai. *kannst du j.?* ar móki žýdiškai?

Jugend, die, 1) *das Jugendalter*, jaunỹstė. *von J. auf*, iš maženỹs. iš mažù dienù. iš jaunù dienù. *auch:* iš kūdikỹstės (*von frühester Kindheit*). *in der Jugend fühlt man die Leiden weniger*, kàd jáuns esì (*od.* jaunỹstėje; jaunosè dienosè) wargùs menkiaũs jautì. — 2) *Jugend als substantivirte Eigenschaft*, jaunùmas. — 3) *die jungen Leute, eine (etwa zum Vergnügen) versammelte Menge derselben*, jaunìmas. jaunìškė.

Jugendalter, das, *s.* Jugend Nr. 1.

Jugendblüthe, die, jaunỹstės gražùmas.

Jugendfehler, der, jaunỹstės kliaudà.

Jugendfeuer, das, jaunỹstės ſtiprùmas; greitùmas; ſtaigùmas.

Jugendfreund, der, jaunūjù prietelis, io.

Jugendfrische, die, jaunỹstės ſtiprùmas.

Jugendgeführte, der, jaunỹstės draũgas.

Jugendhitze, die, jaunỹstės greitùmas; ſtaigùmas.

Jugendjahre, die, *s.* Jugend, Nr. 1.

Jugendkraft, die, jaunỹstės ſyla.

jugendlich, I) *Adj.*, kàs jaunỹstėj yrà. jaunỹstės. *j. Kraft*, jaunỹstės ſylà. ſylà jaunỹstėje. *ein j. Greis*, ſenis lýg kõks jaunikáitis. — **II)** *Adv.*, *j. heiter, kräftig*, tokiõs linkſmõs dūmos (*od.* tokiõs ſtipriõs ſylõs) lýg kõks jaunikáitis.

Jugendstreich, der, jaunỹstės ſtukà (*od.* padirbìmas; dárbas). *einen J. begehen*, jaunỹstės dárbą prówyti. *rslt.*, iſsprówyti.

Jugendsünde, die, jaunỹstės griekas.

Jugendtraum, der, jaunỹstės ſãpnas. *das war mein J.*, àš teĩp jaunỹstėje miſlyjau. taĩ bùwo mãno miſlìs jaunosè dienosè

Jugendunterricht, der, jaunūjù pamókſlas. *J. geben*, jaunūſius mokìti.

Jugendzeit, die, *s.* Jugend.

Juli, der, Júlijaus mẽnů. *vralt.:* Liepìnis (*od.* ſiẽnãwimo) mẽnů. *den fünften J.*, peñktąjį Júlijų. penktojè dienojè Júlijaus mẽnesio.

jung, 1) *allg.*, jáunas. *sehr j.*, jauniũtelis. *ziemlich j.*, jaunókas. *ein j. Kind*, jáunas kūdikis. *ein j. Mann*, jáunas žmogùs. *der j. Kairies*, (jaunàsis) Kairùks. *die j. Kairies*, jaunóji Kairikė (*Kairies' Tochter*). *ein j. Mädchen*, jaunà mergáitė. *ein Jüngling*, jaunikáitis. *du bist dazu noch zu j.*, tù tám (*od.* añt tõ) dár per-jáunas. *j. heirathen*, jáuns wèſti. — 2) *von Thieren: sind die Thiere noch ganz jung, meistens durch die Diminutiva auf* -ýtis. *sind sie schon merklich herangewachsen meistens durch die Diminutiva auf* -ùkas; *f.* -ikė *z. B. ein ganz j. Gänschen*, žąſýtis. *ein j. Hühnchen (Küchel)*, wiſtýtis. wiſtùkas. *ein j. Füllen*, kumelýtis. *ein j. Kalb*, werſýtis. *ein j. Lamm*, ėrýtis. *ein j. Ferkel*, parſýtis. parſẽlis. *ein etwas herangewachsenes Thierchen, z. B. junger Hund*, ſunùkas. *ein junges Huhn*, jaunikė wiſtà. *junge Bienen*, jaunikės bitys. — 3) *In Rücksicht der jungen Pflanzen hat sich kein fester Sprachgebrauch gebildet, doch öfter bei den Thieren, z. B. eine ganz j. Eiche* (jáunas) auzůlýtis; *wenn sie mehr herangewachsen*, auzůlùkas. jáuns áuzůlo dùkas. — 4) *uneig.*, *s. v. a. neu*, *eine j. Stadt*, naũjas (*u.* jáunas) miẽ *eine j. (neu vermählte) Frau*, jaunà ſwiežìeĩ wẽduſi) moterìkkė. *j. Wein*, ſ žùs wỹnas.

Junge, das, *s.* jung Nr. 2. *die Katze J.*, katẽ tùr katýcziu. *aber auch:* w *die Gans hat sechs J.*, žąſis tùr žąſýczius. *J. haben*, waikũ turẽti. *J. fen*, waikũ turẽti. *rslt.*, paturẽti.

Junge, der, waĩkas. *mehr verächtlich:* kìnas. *auch:* klãpczius. klãpas. *ein schl ter nichtsnutziger J.*, waĩkpalaikis, io.

jungenhaft, *jungenmässig*, *Adj.*, lýg (kaĩp) kõks waĩks; waikìnas; waĩkpal *unfest*, netwarkùs.

jünger, jaunẽſnis. *das j. Kind*, jaunẽſ kūdikis. *j. werden*, jaunỹn eĩti.

Jünger, der, *Lehrling*, mokìtinis. *d Christi*, Kriſtaus mokìtiniei.

Jungfer, die, *junges Mädchen*, (j mergà. mergáitė. *ein heirathsfähiges chen*, nũtaka. *als Titel*, *J. in einem dengeschäft, in der Wirthschaft*, jùmp *beim kirchlichen Aufgebot zur Kenn Bezeichnung:* wiežlyba mergáitė.

Jüngferchen, das, jumprawikė. *vgl.* J fer.

jungferlich, *s.* jungfräulich.

Jungferschaft, Jungfrauschaft, die. gỹstė: *die Keuschheit*, wiežlybỹstė. wainikas (*Kranz*). *die J. rauben*, wiežlybỹstę (*od.* mergỹstę) atiñti.

Jungfrau, die, *s.* Jungfer.

jungfräulich, *jungfrauenartig*, mer *wie es einer (keuschen) Jungfrau* kaĩp wiežlybai mergai pareĩtis *noch im j. Stande*, jì dár mergà newẽduſi. *der j. Kranz*, mergõs w

Junggesell, der, *ein unverheiratheter* ne-wẽdęs žmogùs. *verächtlich:* new lis, io.

Jüngling, der, jaunikáitis, ežio. *Mann*, jáuns wyrùks. *in Liedern:* be

Jünglingsalter, das, jaunikáiczio jaunùmo (*auch:* jaunỹstės) mẽtai.

jüngst, *neulich*, ne-ſenieĩ. pìrm (*vor Kurzem*). ne-peř-ſeniei (*vor langer Zeit*). dabař ſtẽĩ (*so eben*).

jüngste, der, die, das, 1) *der Gebur* jauniáuſysis. *bei Kindern einer u. d Familie auch:* mažiáuſysis. *bei* jaunesnỹsis. mažesnỹsis. — 2) *der neueste*, paſkucziáuſysis. *der fri* ſwiežiáuſysis. *die j. Geschichte*, ſ ſysis nuſidãwimas. *der j. Wein*, ſ ſysis wỹnas. *die j. Nachricht*, ſwie (*auch:* paſkucziáuſioji) žinià. *das j*

Digitized by Google

Gericht, ſudnóji diẽnà (*Tag des Gerichts*). *der letzte Tag*, paſkutinė (*od.* paſkucźiáuſioji) diẽnà.

jüngsthin, *s.* jüngst.

Junker, der, *ein junger Herr, Herrchen*, ponáitis. *als Titel*, juñkaris. *ein Edelmann überhaupt*, ẽdelmonas. *Herr*, põnas. *die Junker, d. h. die hohen Herren*, aukßtiẽjiė. aukßtiẽjiė põnai.

Jupiter, Júpyteris, io.

Jurist, der, *s.* Rechtsgelehrter. *Mielcke:* prowiniñkas. *sich zum J. ausbilden*, ĩ prowininkùs mokítis.

juristisch, pagaĩ prowũ dawãdą. prowiniñkißkas.

just, *s.* eben, gerade.

Justiz, die, *Gerechtigkeit*, teiſỹbė. *Rechtsordnungen*, prowà. *die Gerichte*, juſtýtai. giriktai.

Justizamtmann, der, juſtýtsamtmons.

Justizcommissarius, der, juſtýtskumſárija.

Justizcommission, die, juſtýtscumißijons.

Justizminister, der, juſtýtsminiſteris, io.

Justizministerium, das, juſtýtsminiſtẽrija.

Justizrath, der, *Titel*, juſtýtsrots.

Juwel, das, brangùs (*od.* kaßtáunas) akmenáitis. *in der Bibel auch:* žemcźiũgas.

Juwelier, der, *etwa:* žemcźiũgininkas. *Goldschmied*, aukſkalỹs.

K. u. C.

Cabale, die, *geheime Ränke*, nelabì ſuſukimai; ſuwẽlimai. *sie spielen gegen mich eine C.*, jiẽ priẽß manę kã wẽlia; ſùka; dùmia.

Kabel, die, *kurzer Strick*, wirwẽ. *ein sehr dicker Strick*, ſtrañgas. *ein langer Strick, Leine*, lýna. *ein Ankertau*, iñkarlynė. kardẽlius. *ein Schlepptau*, lýna. *ein Tau zum Befestigen des Schiffes am Lande*, lýna. *bei den Holzflössen:* kardẽlius.

Cabinet, das, *Nebenzimmer*, ßalìnė ſtubà. ßaliſtubė. *ein kleines Zimmer*, ſtubìkė. ſtubùtė. ſtubẽlė. *eine Kammer*, kamarà. *des Fürsten Arbeitszimmer*, kunigáikßcźio raßtinýcźia. *der König u. seine Minister*, karãlius ſù ſãwo miniſtẽrija. karãliaus waldźià.

Cabinetsbefehl, der, kunigáikßcźio patiẽs paliẽpimas. karãlißkas paliẽpimas.

Cabinetsminister, der, karãliaus artymiáuſyſis miniſteris, io.

Cabinetsschreiben, das, patiẽs karãliaus rãßtas.

Cabinetssecretär, der, karãliaus patiẽs rãßtininkas.

Kabuse, die, *kleine schlechte Hütte*, butelùkas. lindynė.

Kachel, die, *ein irdener Topf zum Ofenbau*, kakaĩpūdis, dźio. *auch:* cźiaĩpė.

Kachelofen, der, pūdù kakalỹs.

Kacke, die, *Menschenkoth*, žmõgßūdis, dźio. *auch bloss:* ßúdas.

Kackelei, die, *Geschwätz*, zaũnyjimas. pliaũnyjimas.

kackeln, *ungewaschenes Zeug reden*, zaũnyti. pliaũnyti. *gackern bei den Hühnern*, kárkinti.

kacken, *Nothdurft verrichten*, ßìkti. *vslt.*, uñßìkti. *sich bekacken*, ſuſißìkti.

Kader, der, *hangendes Unterkinn*, paſimakrỹs. *bei den Ochsen*, paláakis, io.

Cadet, der, *milit. Ausdr.*, kadìtas.

Cadettenhaus, das, kadìtų bùtas.

Käfer, der, wãbalas.

Kaffee, der, *Kaffeetrank*, kafija. *K. trinken*, kafijos gérti. *K. brennen*, kafija (*od.* kafẽbones) dèkti (√g). *K. kochen*, kafijos darýti; wìrti. *Jmdn zum K. einladen*, kã añt kafijos paſikwiẽſti.

Kaffeebaum, der, kafijos mẽdis.

Kaffeebohne, die, kafijos pupà. kafẽbonė.

Kaffeehaus, das, kafijos bùtas.

Kaffeelöffel, der, kafijos ßaukßtẽlis.

Kaffeetasse, die, kafijos tãſė.

Käfig, der, *Vogelbauer*, būrkùtis. *K. für ein grosses Thier*, twártas.

kahl, I) *Adj., unbehaart, unbefiedert*, plìkas. *ein k. Kopf*, plikà galwà. *eine k. Stelle auf dem Kopf, Glatze*, plikė. *ein noch unbefiederter kahler junger Vogel*, plìkas paukßtýtis. *ein Mann mit k. Kopf*, plìkis, io. *k. werden am Kopf, am Rumpf bei behaarten od. befiederten Thieren*, nuplìkti. *k. machen*, plikù padarýti. *durch Abbrühen der Haare, Federn etc. k. machen*, nuplikíti. *sonst nach der Weise, in der es geschieht, z. B. durch Abrupfen k. machen*, kã plikaĩ nupèßti. *durch Abschaben k. machen*, kã plikaĩ nuſkùſti. *durch Abscheeren*, nukìrpti. *s. v. a. bloss: aus Armuth ungenügend bekleidet*, plìkas. *kahler, blätterloser Baum*, plìkas mẽdis. mẽdis bè lãpū. *eine k. graslose Weide*, plikà ganyklà. *leer, z. B. kahle Worte*, tuſtì žõdžiai. *nichtig*, niẽkìngas. — II) *Adv.*, plikaĩ. tuſtcźieĩ. niẽkìngai.

Kahlheit, die, plikùmas. *Leerheit*, tuſtùmas. *Nichtigkeit*, niẽkingùmas.

Kahlkopf, der, plìkis, io. plikgaĩwis, io.

kahlköpfig, ſù plikà gálwa. plikgaĩwis, *f.* ė. plìkis, *f.* ė.

Digitized by Google

Kahm, der, *Schimmel auf Flüssigkeiten*, mùſaĩ.
kahmig, mùſũtas. *k. werden*, apſimùſũti.
Kahn, der, wáltis, iẽs, *f. auch:* wáltė. *ein kleiner K.*, waltùtė. *Reisekahn*, reĩzwaltė. reizìnė (*näml.* wáltis). *mit dem K. fahren*, ſù wáltimi eĩti. *sich rudernd fahren*, ìrtis.
kahnförmig, lýg kokià wáltis.
Kai, der, *Ufer*, krãßtas.
Kaiser, der, *bibl.:* ciẽcorius. *sonst gew.:* keĩzeris, io. *sich zum K. aufwerfen*, keĩzeriu paſidarýti. *zum K. ausrufen*, ciẽcoriumi (*od.* keĩzeriu) ißßaũkti.
Kaiserhaus, das, ciẽcoriaus (*od.* keĩzerio) namaĩ; giminė̃.
Kaiserin, die, ciẽcoriėnė. keĩzeriėnė. *vgl.* Kaiser.
Kaiserkrone, die, ciẽcoriaus (*od.* keĩzerio) wainìkas.
kaiserlich, I) *Adj., dem Kaiser angehörig, z. B. das k. Haus*, ciẽcoriaus (*od.* keĩzerio) namaĩ. *zum Kaiserthum gehörig*, ciẽcorỹſtės. *eines Kaisers würdig, auf ihn Bezug habend, auch ein Kaiserthum betreffend*, ciẽcorißkas. keĩzerißkas. *ein Kaiserlicher*, ciẽcorißkis. *die Kaiserlichen (etwa Truppen)*, ciẽcorißkiei. — II) *Adv.*, ciẽcorißkai. keĩzerißkai.
Kaiserschmuck, der, ciẽcoriaus (*od.* ciẽcorißkoji) grožỹbė.
Kaiserstaat, der, ciẽcorỹſtė.
Kaiserthron, der, ciẽcoriaus krãſė. ciẽcorißkoji krãſė.
Kaiserthum, das, ciẽcorỹſtė.
Kaisertitel, der, ciẽcoriaus waŕdas. *den K. annehmen*, ciẽcoriaus waŕdą priimti. ciẽcoriumi ißßaũkdinti.
Kaiserwahl, die, ciẽcoriaus paſkỹrimas. *K. anstellen*, ciẽcorių ſkìrti. *rslt.*, paſkìrti. *rfl., für sich*, paſiſkìrti.
Kaiserwürde, die, ciẽcoriaus (*od.* keĩzerio) wiẽßpatỹſtė. ciẽcoriaus wiẽßpatißkoji garbė̃.
Kajüte, die, *auf dem Schiffe*, kajytà.
Kalb, das, *von einer Kuh*, weŕßis, io. *ein ganz junges K.*, werßýtis. *ein schon etwas herangewachsenes K.*, werßùkas. *ein weibliches K.*, telyčià. *ein K. werfen*, weŕßį turėti. *rslt.*, paturėti.
kalben, weŕßį turčti. *rslt.*, paturėti.
Kälberbraten, der, *s.* Kalbsbraten.
Kälbergekröse, das, *s.* Kalbsgekröse.
Kalbfell, das, weŕßio ſkūrà.
Kalbfleisch, das, werßiėnà (miėſà).
Kalbleder, das, weŕßio ſkūrà.
Kalbsauge, das, *eig.*, weŕßio akìs. — *uneig., Kalbsaugen, hervorspringende Augen*, ißßókuſios ãkys.
Kalbsbraten, der, werßiėnà pečiánka.
Kalbsbrust, die, weŕßio krūtinė.
Kalbsgekrös, das, weŕßio kógalwiei.
Kalbsgeschlinge, das, weŕßio plautkepeniei.
Kalbsfuss, der, weŕßio kója.
Kalbskeule, die, weŕßio rietas.
Kalbskopf, der, weŕßgalwis, io.
Kalbslab, das, ßliùźas.
Calculator, der, *Titel*, karklóteris. io. kal lóteris, io.
Kaldaunen, die, *Gedärme*, gróbai. die dü *nen Gedärme*, źárnos.
calekutischer *Hahn, der*, kuŕkinas. *Henne*, kùrka.
Kalender, der, kaléndros.
Kalesche, die, kaliãſas.
kalfatern, *ein Schiff*, ſliẽpį ſù waŕkiais ka ßýti. *rslt.*, ißkamßýti.
Kalk, der, kálkis, io. *auch:* kálkiei, *K. brennen*, kálkius dèkti (*v.* g). *K. lösch* kálkius leßiũti.
Kalkanwurf, der, aplaĩſtymas kálkiais.
kalkartig, lýg kóks kálkis. lýg kokiẽ kalk
Kalkbrennen, das, kálkiū degimas.
Kalkbrenner, der, kálkiū degikas. ka ninkas.
Kalkbrennerei, die, kálkiū deglinyčia.
Kalkbruch, der, kálkkaſis, io.
kalken, *Adj., aus Kalk*, kalkìnis. *z. B. k. Pfeife*, kalkìnis (*od.* kálkio) pýpkis.
kalken, *Verb., mit Kalk tünchen, streic* kã̀ kalkiũti. *rslt.*, apkalkiũti. *auch:* bãl (*weiss tünchen*). *rslt., z. B. ein Zimmer* ſtùbą ißbáltinti. *ein Haus äusserlich s sen*, ap-, pabáltinti. — **Kalken**, kalkiãwimas. báltinimas.
Kalkgrube, die, *s.* Kalkbruch.
kalkhaltig, kálkiū tùrįs.
Kalkhütte, die, kálkinyczia.
kalkicht, lýg kõks kálkis. lýg kokiẽ kalk
kalkig, kálkiūtas.
Kalkstein, der, kalkìnis akmũ. kálkiū ak
Kalkulator, der, *Titel, s.* Calculator.
Kalkwasser, das, kalkìnis (*od.* kalkiū wandũ.
Kalligraph, der, *etwa:* daĩlraßis, io.
Kalligraphie, die, dailraßỹſtė.
Kalmus, der, kaĩmės, iu. *bibl.:* kalm *nach Mielcke auch:* namìniei wilkdal
kalt, I) *Adj.*, 1) *eig.*, ßáltas. *ziemlich* ßaltókas. *kalter Ofen*, ßáltas kakląs *Wasser*, ßáltas wandũ. *k. Speise*, ßá waĩgis, io. *k. Wetter*, ßáltas óras. *k. S mer*, ßaltà ſtubà. *heute ist es hier sehr* ßeñdiẽn ßìczion dideĩ ßaltà. *mir ist e* mán ßált. mán ßaltà. *du hast k. Hä* tãwo rañkos ßáltos. *eine k. Quelle*, ßalti *k. werden, vom Wetter*, atßálti (*recht k werden*). atwẽſti (*kühl werden*). *k. werd vom Zimmer, Ofen*, ißaßti. *das Zim ist k. geworden*, ſtubà ißáßuſi. *die Sp ist k. geworden*, waĩgis atáßęs. *k. wer lassen, machen, ein Zimmer, etwas du vieles Thüröffnen*, ißaßinti. *von Speise*, atáßinti. *kälter werden, etwas Wetter*, ßaltỹn eĩti. — 2) *uneig., o ohne Lebhaftigkeit, z. B. k. Freundsch* ßaltà priėtelỹſtė. *k. Trost*, ßáltas (*od.* ſirdingas) palinkſminójimas. *etwas kalter Überlegung thun*, kã̀ bė jókio ſird ſujudìmo apdùmódams daryti.

Digitized by Google

Blut behalten, kokiamè dalykè neſujùduſią ßirdį (ßirdiẽs tykùmą) palaikýti. *er ist gegen mich k. geworden*, jìs priẽß manę atßãlęs. jõ ßirdìs priẽß manę atßãluſi. — II) *Adv.*, ßaltaĩ. *k. baden*, ßaltamè wandenyjè máudytis. *nicht herzlich*, ne-ßirdingai. bè ßirdingùmo.

kaltblütig, I) *Adj.*, 1) *eig., von Thieren*, ſù ßáltu kraujù. ßálto kraũjo. ßáltą kraũją tùr[s. — 2) *uneig., unerschrocken*, nebaimingas. neſibijąs. drąſiõs (*od.* nebaukßtõs) ßirdiẽs. *voll Seelenruhe*, tykõs ßirdiẽs. *ohne Herzlichkeit, gemüthlos*, bè ßirdingùmo. *auch:* ßaltõs ßirdiẽs. — II) *Adv.*, nebaimingai. bè priſibijójimo. ne-priſibijódams. ſù drąſią ßirdimì. ſù tykà ßirdimì. ne-ßirdingai. bè ßirdingùmo. ſù ßálta ßirdimì.

Kaltblütigkeit, die, *eig.*, kraũjo ßaltùmas. — *uneig.*, nebaimingùmas. nepriſibijójimas. ßirdiẽs tykùmas. drąſì ßirdìs. tykà ßirdìs. ßaltà ßirdìs. neßirdingùmas: *in der Bdtg der entspr. Adj. s.* kaltblütig.

Kälte, die, *das* (*geringere*) *Kaltsein*, ßaltùmas. *die strenge K.*, ßaĩtis ſkaudùs. ſkaũdzioi (*od.* ſmarkiei) ßãla. *es friert zum Prasseln, Knallen* (*der Zäune, der Eisflächen*), taĩ ßãl, taĩ ſpìgin. *unerträgliche K.*, nepàkeliamas ßaĩtis. *die K. hat nachgelassen*, ßaĩtis atſimẽtęs; atſimetẽjęs; atſiléidęs. *die K. lässt nach*, ßaĩtis liõwyjas. *vor K. erstarrt*, iß ßaĩczio ſuſtỹręs. *Fieberkälte, -frost*, ßaĩtis. *die äussere fühlbare K. des ganzen Körpers*, ßaltùmas (*nicht* ßaĩtis). — *uneig., Kaltsinn, z. B. er zeigte eine auffallende K. gegen mich*, jìs priẽß manę regimaĩ dideli ßaltùmą (*od.* atßalìmą; ßáltą ßirdį) ródė. jìs ródės priẽß manę ßáltas; atßãlęs; ne-meilingas. *s. v. a.* Kaltblütigkeit, *s. dieses.*

kälten, ßáldinti. áußinti. wėſinti. *rslt.*, atßáldinti. at-, ißáußinti. atwėſinti. *s.* kalt *machen*, erkälten.

Kaltschale, die, kulßiõlė.

Kaltsinn, der, ßaltà ßirdìs. ßirdiẽs ßaltùmas. *neu eingetretener K.*, ßirdiẽs atßalìmas.

kaltsinnig, I) *Adj.*, ßaltõs ßirdiẽs. ſù ßálta ßirdimì. iß kõ niẽko neſidãrąs. *er ist k. gegen mich geworden*, jìs priẽß manę ßirdyjè atßãlęs; ßaltõs ßirdiẽs paſtójęs. *nicht herzlich*, ne-ßirdìngas. bè ßirdingùmo. — II) *Adv.*, ſù ßálta (*od.* atßãluſia) ßirdimì. iß kõ niẽko neſidarýdams.

Kalvinist, der, kalwynìſtas.

Kamasche, die, *s.* Gamasche.

Kameel, das, werbliũdas. *etwas vom K.*, werbliũdinis. *od. lieber durch den Gen.* werbliũdo. *das weibl. K. bibl.:* werbliũdė.

Kameelführer, der, werbliũdininkas.

Kameelgarn, das, kamẽlwilnės. kamẽlſiũlici.

Kameelhaar, das, werbliũdų plaukaĩ.

Kameeltreiber, der, *s.* Kameelführer.

Kamelot, der, kamliùts.

Camerad, der, *Gefährte*, draũgas. tawõrcźius. tawõrßcźius. *jetzt vielfach, bes. als milit. Ausdr.:* kamróts. kamaróts. *wir beide sind Cameraden*, mùdu kamarótai.

Cameradschaft, die, draugỹſtė. tworczỹſtė. *als milit. Ausdr.:* kamarotỹſtė. *s. v. a. die Cameraden*, kamarótai.

Kamille, die, 1) *matricaria chamomilla, Linn., Romei, collect.*, remùnės. remùlės. *die einzelne Pflanze davon*, remùnė. remùlė. — 2) *anthemis cotula, Linn., stinkender Romei, collect.*, ßùnremunės. *die einzelne Pflanze davon*, ßùnremunė.

Kamillenthee, der, gẽrimas iß remùniũ padarýtas. remùliũ gẽrims.

Kamin, der, 1) *ein in der Zimmerwand eingerichteter Feuerheerd*, kãminas. — 2) *der Schornstein*, ßiùrkßtainis, io.

Kaminfeuer, das, ugnìs kãmine beſikùrẽnanti.

Kamm, der, 1) *Haarkamm*, ßùkos, ũ. — 2) *bei den Webern, aus Rohrstäbchen gemacht*, ſkiẽtas. — 3) *zum Riffeln des Flachses*, linũ karßtùwas. — 4) *an einem Schlüssel*, barzdà (*Bart*). — 5) *an einem Mühlrade*, daũtys (*Zähne*). — 6) *der K. bei einem Hahn über dem Schnabel*, ſkiauturẽ. ſkauterẽ. *K. unter dem Schnabel*, barzdà. — 7) *der obere Theil vom Nacken des Pferdes*, keterà. *die Kammhaare*, kařczíei. — 8) *K., der beim Grashauen beiderseits des Schwades stehen bleibt*, barzdà.

kammartig, lýg kókios ßùkos. lýg kõks ſkiẽtas. *s.* Kamm.

Kämmel, die, *zum Wollkämmeln*, karßtùwas. karßtùwai.

kämmen, ßukũti. *die Haare k.*, pláukus ßukũti. *Wolle k., kämmeln*, wìlnas kařßti. *Flachs k., den Stengeln die Köpfe abreissen*, linùs kařßti; riẽpeliauti. *hecheln*, ßukũti.

Kammer, die, *allg.*, kamarà. *kleine K.*, kamarẽlė. *das Herz hat vier Kammern*, ßirdìs tùr kẽturias kamaràs. *eine K. bei den Volksvertretungen*, kamarà.

Kammerdiener, der, kamártarnis, io.

Kämmerer, der, kamárninkas.

Kammerfrau, die, *z. B. einer Königin, etwa:* karaliẽnės kamármotė. *Kammermädchen*, kamármergė. *die Kammerfrauen der Königin*, karaliẽnės artymiáuſios tarnáitės. karaliẽnės móterės.

Kammerherr, der, kamárponis, io.

Kammerjungfrau, die, *s.* Kammerfrau.

Kammermädchen, das, *s.* Kammerfrau.

Kammerpräsident, der, kamãros prezideñtas.

kammförmig, lýg kókios ßùkos. lýg kõks ſkiẽtas. *s.* Kamm.

Kammhaar, das, *auf dem Nacken des Pferdes, Mähne*, kařczíei.

Kammlade, die, *beim Wirkgestell*, mußtuwaĩ.

Digitized by Google

Kammmacher, der, 1) *der Haarkämme macht,* kuřs ßukàs dãro. — 2) *der Weberkämme macht,* ſkiečžius.

Campfer, der, kamferts.

Kampf, der, *allgem.,* kowà. *gew. durch's Verbum, nach der Art, in welcher der Kampf geführt wird, z. B. Schlacht,* mũßis, io. *einen K. durch Ringen führen,* grùmtis. *einen K. mit Stöcken, Fäusten, auch mit Kriegswaffen führen,* mùßtis. *s.* kämpfen. *sie fingen einen K. an,* jiẽ pradẽjo grùmtis; mùßtis etc. *ein K. mit Worten, Hader,* waĩdas. *Disputation,* giñczas. *der K. begann,* kowà praſidẽjo. *mit Jmdm in einen Faustkampf, Ringen gerathen,* ſù kůmì į kõwą pareĩti. *in eine Rauferei gerathen,* ſù kůmì ſuſimùßti. ſuſipèßti. *der K. mit der Sünde, mit sich,* kowà ſù griẽkù, ſù ſawimì. *das wird noch einen grossen K. kosten,* czión dár gerai kowõs reĩks.

Kampfbegierde, die, kowõs geidãwimas. troßkulỹs. degimas añt kowõs. *er brannte vor K.,* jis dektè dẽgė añt kowõs.

kampfbegierig, kuřs añt kowõs (lýg) dektè dẽga.

kämpfen, *allg.,* kowóti. *sonst meistens nach der Art des Kämpfens, schlagend (mit Stöcken, Fäusten, auch mit Kriegswaffen) k.,* mùßtis. *ringend k.,* grùmtis. *auch:* iñtis. *disputiren,* giñczytis. *zanken,* waĩdytis. bártis. *sie k. mit den Stöcken,* jiẽ mùßas lazdomìs. *im Spiel k., mit Fäusten,* añt kùmſtės eĩti. *mit dem Degen k.,* añt kárdo (*od.* kirſtỹn) eĩti. *zu k. beginnen, z. B. sie fingen an zu k.,* jiẽ pradẽjo kowóti; mùßtis; kirſtỹn eĩti. *geschah das unvermuthet:* jiẽ ſù kìts kìtù į kówą parẽjo. jiẽ ſuſimußė; ſuſipeßė (*begannen sich zu raufen*). ſuſigiñczyjo; ſuſiwaĩdyjo; ſuſibarė. *er kämpft für's Vaterland,* jis kowója ùß tẽwißkę. *er kämpft mit den Wellen,* jis ìmas (*auch:* kowója) ſù wilnimìs. *er kämpft mit sich,* jis kowója ſù ſawimì. *mit dem Tode k.,* ſù ſmerčtimi kowóti; iñtis. *ist es s. v. a. im Sterben, in den letzten Zügen liegen,* mérdėti. *mit der Noth k.,* ſù bėdà kowóti; iñtis. — **Kämpfen,** das, kowójimas. kowà. mußìmas. ſuſimußìmas. ſuſipeßìmas. grúmimas. giñczýjimas. waĩdas. ėjìmas añt kùmſtės. ėjimas añt kárdo. kirſtỹn ėjimas: *in der Bdtg der entspr. Verba, doch lieber durch die Verba selbst. vgl.* Kampf.

Kämpfer, der, kowótojis.

kampfflhig, tiñkãs (*auch:* ſtiprùs) añt kowõs. *auch:* tiñkãs (*od.* ſtiprùs) kowóti.

kampffertig, gãtaws kowóti. gãtaws añt kowõs. *sich k. machen,* añt kowõs prisigatãwyti.

Kampfgefährte, der, kowõs draũgas; tawõrczius.

Kampfgetümmel, K.-gewühl, das, mũßio ſumißìmas.

kampfgewohnt, paprãtęs kowóti.

Kampflust, die, *Gefallen am Kampf,* pa mėgìmas kowóti. paſimėgìmas kowà. *Ve langen zu kämpfen,* nóras (*od.* nßigei mas) kowóti. *Kampfbegierde,* degìmas kowõs. *vor K. brennen,* añt kowõs del dèkti (*vg*).

kampflustig, weikùs añt kowõs. norin kowóti. kuřs kowõs nór'; geĩdžia; tróš *er ist äusserst k.,* jis añt kowõs de dẽga.

Kampfplatz, der, kowõs wiėtà. kowõs (mũßio) plẽcius. *Schlachtfeld,* mũßio wie plẽcius. wiėtà, kuř mùßės. *einen Ort K. auswählen,* wiėtą añt kowõs (añt mũ paſkirti. *vgl.* Kampf.

Kampfpreis, der, *Kampfgewinn,* kowõs mėjimas. *der Wettpreis,* laźyba. laźy *einen K, aussetzen,* laźybą ſtatyti.

Kampfrichter, der, kowõs (*od.* laźybos) ſùdytojis *vgl.* Kampfpreis.

Kampfross, das, *s.* Streitross.

Kampfruf, der, *s.* Schlachtruf.

Kampfscheu, die, *Unlust zu kämpfen,* gùmas kowóti. *Furcht vor Kampf,* bijójimas kowóti. *er hat sich aus K. fernt,* jis kowõs wengdams (*od.* prišl dams) atſtójo.

Kamsol, das, *eine Frauenjacke,* kam *früher:* kóbotas.

Canal, der, *ein grösserer Verbindungsgr zwischen zwei Gewässern,* perkaſas. nõlė. *ein kleinerer Graben,* grãbė. *C. anlegen,* karnõlę (*od.* grãbę) kaſti. iškàſti. *ein Wassergang, auch unterir* wandeñs tãkas. *ein Flüsschen,* tekmė. *Meerenge,* júrių rankòwė. *eine Röhre Metall, Glas etc.),* rūrà. *kleine Röhre,* rùtė. *eine Ader, im thierischen Kör* gýſla. *eine unterirdische Wasserader,* deñs gýſla. — *uneig., Mittel,* kã tãkas.

Canapee, das, *s.* Sopha.

Canarienvogel, der, kanárjės paukſtẽlis

Candidat, der, kandidóts.

Canehl, der, *Zimmt,* kanẽlai. kanẽlija

Kaninchen, das, triùßkis, io. kanýnkis, *bibl.:* kralìkas. kralìkis, io.

Kanne, die, *als Gefäss,* krúzas. krãgas *Mass: Stof, Quart,* ſtópa.

Kannegiesser, der, krãgininkas. kuřs kr (*od.* krúzus) liẽja. krãgų (*od.* krúzų) jìkas.

Cannibal, der, *Menschenfresser,* žmogė žmogėdà.

Kanone, die, kanúlė. *eine K. laden,* ka liodũti. *eine K. richten,* kanúlę mie *als milit. Ausdr.:* riktũti. *eine K. brennen,* kanúlę paléiſti. *eine Stadt Kanonen beschiessen,* miẽſtą kanúlėmis ßáudyti. *die Kanonen donnern,* kanú griáuja.

Kanonenbot, das, kanúlbotis, czio.

Kanonendonner, der, kanúlių griov *unter K.,* kanúlėms be-griaujant.

Digitized by Google

Kanonenfeuer, das, ßáudymas kanúlėmis.
Kanonenkugel, die, kanúlkulkė.
Kanonenschuss, der, šūwis ſù kanúlė. kanūlės šūwis, io.
Kanonier, der, kaniniẽras.
kanoniren, kanúlėmis ßáudyti. *etwas mit Kanonen beschiessen*, kã kanúlėmis apßáudyti.
kanonisch, *heilig*, ßweñtas.
kanonisiren, kã peř ßweñtą (*od.* ßwentù) ißßaũkti.
Cantate, die, *Gesang*, giėdójimas.
Kante, die, *Ecke*, kañpas. *scharfe Seite, gestreckte Ecke*, kánta. kañpas. *alt:* žámbas. *ein gewebter, gestickter Rand*, krãßtas. *od. lieber Plur.:* kraßtaĩ.
kantig, kántůtas.
Canton, der, *Bezirk*, waĩſczius. waĩßczius. *abgekürzt für Cantonsrevision, milit. Ausdr.*, kantùnga. *auch:* kantùngas.
Cantor, der, *Sänger*, giėdótojis. *als Titel:* kañteris, io.
Kantschu, der, kañczius. kancziùkas.
Kanzel, die, kozélnyczia. kozányczia. *die K. besteigen*, añt kozányczios uźeĩti; uźlìpti.
Kanzelist, der, rãßtininkas.
Kanzelredner, der, koznadėjà.
Kanzlei, die, raßtinýczia.
Kanzler, der, *Titel*, kañtſleris, io.
Cap, das, rãgas (*Horn*).
Kapaun, der, rómytas gaidỹs. (kaplunas, *Mielcke.*)
kapaunen, *einen Hahn*, gaĩdį rómyti. *rslt.*, ißrómyti.
Capellan, der, *Titel*, kãplions.
Capellanei, die, kaplionìja.
Capelle, die, *eine kleine Kirche*, baźnytėlė. *bibl.:* baźnyczkamarė (*Kirchenkammer*). *ein Verein von Musikern*, źaidėjaĩ. muzikañtai. muzìkininkai.
Capellmeister, der, muzìkininkù wyriáuſyſis. *als Titel:* kapélmiſtras. kapélmeiſteris, io.
capern, *fangen*, kã ſugáuti. *etwas zu c. suchen*, kã gáudyti. *rauben*, paplėßti.
Capitän, der, *Titel:* kapteĩnis, io. *Führer eines Schiffes*, ßiėpiės kapteĩnis.
Capital, das, *Geld überhaupt*, piningaĩ. *auf Zinsen ausstehendes Geld*, ußtreſũjamiėjiė (*od.* añt trẽſù ißdůtiėjiė *od.* ſtówintiėjiė) piningaĩ. *aber auch schon kurz:* kaptõlė. *bibl.:* rokùbà. *nach Mielcke auch:* ſtùkpiningiei. *die Zinsen zum C. schlagen*, treſus priẽ kaptõlės (*od.* priẽ ſtówinczių piningũ) mùßti. *rslt.*, primùßti. *todtes C.*, dykà gùlintiėjiė piningaĩ. *das C. liegt todt*, tiẽ piningaĩ dykà gùĩ. *ein C. aufnehmen*, piningũ uźimũti. *ein C. ausleihen*, piningũ añt trẽſù ißdůti; ißźyczyti
Capital-, *in Zusammensetzungen:* 1) *s.* Haupt-. — 2) *todeswürdig, z. B. Capitalverbrechen*, ſmerſtiės wertà piktadėjỹſtė. — 3) *vortrefflich, z. B. das ist ein Capitalpferd*, taĩ dideĩ ßaũnas arklỹs.
Capital, Capitäl, das, *an Säulen*, ſtulpũ wirßutiniei (*od.* wirßùgalio) ißgróźinimai.
Capitalist, der, 1) *der Geld ausleiht*, źmogùs, kuřs piningũ ißźyczyja. — 2) *der viel Geld hat*, kuřs daũg piningũ tùr. *ein reicher Mann*, bagõtas źmogùs. bagõczius.
Capitel, das, 1) *Hauptabschnitt eines Buches, z. B. auch in der Bibel*, pẽrſkýrimas. — 2) *Angelegenheit, Materie, Punct*, dalỹkas. *z. B. über das C. wollen wir nicht sprechen*, apiẽ ßitą dalỹką mẽs ne-nórim kalbėti.
Capitulation, die, *Vergleich*, ſutikìmas. *Contract*, derėjimas. *Übergabe*, padawìmas. *Übergabe seiner selbst*, paſidawìmas. *Bedingungen der Übergabe*, derėjimas dėl paſidawimo. *jetzt auch:* kapiteliėrãwimas. *eine C. mit den Feinden abschliessen*, nepriėteliams añt ißſiderėjimo (*od.* kã ißſiderėdams) paſidũti. *die C. kam zwischen ihnen nicht zu Stande*, jiẽ dėl paſidawìmo ne-ſutìko. *die C. halten*, kàs dėl paſidawìmo ſußnekėta, laikýti.
capituliren, 1) *wegen Übergabe unterhandeln*, dėl padawimo (*od.* paſidawimo) derėti. *rslt.*, ſuderėti. *auch schon:* kapiteliėrũti. — 2) *sich unter Bedingungen ergeben*, kapiteliėrũti. añt ißſiderėjimų (*od.* kã ißſiderėdams) paſidũti.
Caplan, der, kãplions. *s.* Capellan.
Käppchen, das, *kleine Kopfbedeckung*, mucziãlė. ßlipkùtė.
Kappe, die, *Mütze, für Männer od. Frauen*, mùczia. *scherzweise:* ßlipkà.
kappen, *abhauen*, nu-, pakiřſti. *den obersten Theil, Wipfel abhauen, z. B. den Baum k.*, mėdźiui wirßúnę nukiřſti.
Kappfenster, das, *s.* Dachfenster. ſtógo langẽlis. *in so fern durch dasselbe Heu, Stroh etc. auf den Oberboden gestopft wird*, kìmša.
Kapphahn, der, *s.* Kapaun.
Kappzaum, der, ùzanyczia.
Kapsel, die, diėžė. *Kästchen*, ſkrynùtė.
Capuzinermönch, der, kaputſýneris (*od.* kapcýneris) mnỹkas.
Karabiner, der, karabýneris, io.
Karausche, die, karõſas.
Cardinal, der, kardinõlas. kardinõlius.
karg, I) *Adj.*, ſkũpas. *sehr k., von einem Menschen*, ſpulùs. *geizig*, ßykßtas. *Subst.*, ßykßtůklis, io. — *uneig., k. an Worten*, neßnekùs. nekalbùs. — II) *Adv.*, ſkupaĩ. ſpulieĩ. ßykßtaĩ. *sich k. behelfen*, ſkupaĩ apſigélbėti.
kargen, kůmì ſkupũti; ſpulėti. ſù kůmì ſkupaĩ (*od.* ſpulieĩ) apſi-eĩti. *geizen.* ßykßtėti. ßykßtůti.
Kargheit, die, 1) *das Kargen*, ſkupãwimas. ſpulėjimas. ßykßtėjimas. — 2) *als Zustand od. Eigenschaft*, ſkupùmas. ſpulùmas. ßykßtùmas.

Digitized by Google

kärglich, I) *Adj.*, ſkūpas. *k. Nahrung*, ſkūpas maĩſtas. — II) *Adv.*, ſkūpaĩ. *sich k. nähren*, ſkūpaĩ maitintis. *bibl.:* ßykßtaĩ (*geizig*).

Caricatur, die, darkùs ãbrozas. darkìngas ãbrozas.

carikiren, kã darkìngai nuãbrozyti; numoliawóti.

Karnies, der, *in der Baukunst*, karnýſas.

Carosse, die, karėtà.

Karotte, die (*daucus carota, Linn.*), *Möhre, collectiv*, mõrkai. *die einzelne Pflanze*, mõrkas.

Caroussel, das, karaſẽlis, io.

Karpfen, der, kárpa.

Karpfenteich, der, kárpų ẽžeras.

Karre, die, kãras. karẽlis.

Karren, der, *schlechtes Fuhrwerk*, weźimpalaikis, io.

karren, *z. B. Erde k.*, žẽmių karũti; ſù karù wèßti (*V ź*). *mit einem Karren umherfahren*, ſù weźimpalaikiu apliñkui waźinėti.

Karrengaul, der, kuĩnas.

Karrenschieber, der, źmogùs kuĩs kãrą ſtùmia; kuĩs ſù karù waźinėjas.

Carriere, die, 1) *s.* Laufbahn, Dienst. — 2) *in C. reiten*, ßolieĩs jóti; laidinti. *den Feind in C. angreifen*, nepriėtelius ßolieĩs atlaidindams apnìkti.

Karst, der, *s.* Hacke.

Kartätsche, die, kardėczia.

Kartätschenfeuer, das, ßáudymas kardėczíomis; kardėczkulkėmis. *sie begannen gegen uns ein K.*, jiẽ pagãwo priẽß mùs kardėczíomis ßáudyti.

Kartätschenkugel, die, kardėczkulkė.

Kärtchen, das, kortẽlė. kortikė.

Karte, die, *im Allg.* kortà. *auch:* kwortà. *eine Spielkarte*, kortà. kwortà. *Karten spielen*, kõrtomis záiſti; *od.*, *da* záiſti *obscöne Bdtg erhalten*, ßpiėliũti. *eine Landcharte*, lántkortė. *Visitenkarte, etwa:* paſwéikinimo kortẽlė. *jede kleine Karte*, kortẽlė. kortìkė.

karten, 1) *eig.*, *Karten spielen*, *s.* Karte. *Karten legen*, kortàs dėti. — 2) *uneig.*, *etwas heimlich u. schlau betreiben*, kã (ſlaptà) ſùkti; wélti. *rslt.*, ſuſùkti. ſuwélti.

Kartenblatt, das, kortà. kõrtų laĩßkas. kõrtų lãpas.

Kartenleger, der, kõrtininkas.

Kartenmacher, der, kõrtininks. źmogùs, kuĩs kortàs dãro.

Kartenspiel, das, záidìmas (*od.* ßpiėliãwimas) kõrtomis.

Kartenspieler, der, záidẽjas kõrtomis. kuĩs kõrtomis ßpiėliũja.

Kartoffel, die, *collectiv*, ropùtės. *nach den verschiedenen Gegenden auch:* ėrcźiukai. padẽdźiei. pùmpucźiei. kliùmbėrės. kardùpeliei. *die einzelne Knolle*, ropùtė. *K. setzen*, ropùcźių ſodinti. *rslt.*, ĩ-, paſodìnti. *K. ausnehmen*, roputės riñkti. *rslt.*, ißiñti. *K. mit Schälen kochen*, roputės źlėbėtas wìrti. *K. schaben*, roputės lùpti *rslt.*, nulùpti. *K. schaben*, roputės ſkũſt *K. stampfen*, roputės griũſti. *die K. vo den Wurzeln abpflücken*, roputės nuſkabýt

Kartoffelbau, der, ropùcźių auginimas.

treiben, ropùcźių auginti.

Kartoffelernte, die, ropùcźių wãlymas; ri kìmas; ißėmìmas. *die K. ist gut ausgefa len*, ropùtės daũg nẽßluſios; geraĩ ũſtũkuſ

Kartoffelfeld, das, ropùcźių laũkas.

Kartoffelland, das, dirwà ropùtėms. *Acker, auf dem Kartoffeln gestanden*, putiėnà (dirwà).

Kartoffelmehl, das, ropùcźių krãlmėlės. (*Kraftmehl*).

Käse, der, *allg.*, kėźas. *ein grosser, r der aus saurer Milch zubereiteter Kä* ſúris, io. *aus süsser Milch gemachter* plaktìnis. *die geronnene Milch, aus w cher der K. gemacht wird*, warßkė. glu

Käseform, die, kėźũ kwarmas.

Käsehandel, der, kupcźiãwimas ſù kėźaĩ

Käsehändler, der, kėźũ kupcźiãlninkas. źininkas.

Käselab, das, ßliùźas.

Caserne, die, kaſãras.

käsicht, lýg kõks kėźas. kàs kėźu (*od.* warß atſidũd (*was nach Käse schmeckt*).

käsig, kėźingas. warßkėtas.

Kasse, die, *gew.*, kãſė. *Geld in die K. zahlen*, piningũ ĩ kãſę numokėti. *Ge kasten*, piningũ ſkrỹnė. *s. v. a.* Ge piningaĩ. *ich bin jetzt nicht bei K.*, dabaĩ piningũ ne-turiù.

Kassenbestand, der, kiẽk piningũ kãſej ſkrỹnėj) rañdas.

Kassendefect, der, piningũ ne-pritekiu kãſėje.

Kassendieb, der, kãſės piningũ wagis.

Kassendiebstahl, der, kãſės piningũ wag *einen K. begehen*, piningũ ißkãſės wi (*V g*). *rslt.*, ißkawóti.

Casserole, die, kaſtrùlė.

Kassirer, der, kaſýreris, io. piningũ rinkė

Kastanie, die, kaſtányja.

kastanienbraun, briũnas. tañsbriũnis. braun.

Kastanienwald, der, kaſtániju girùtė.

Kästchen, das, ſkrynùtė.

Kaste, die, *etwa:* twártas. giminių twar

kasteien, *sich*, ſawę mũcźytis; biẽdawó kùtawótis (*sich zur Büssung kasteien*). bá kúną rámdyti (*beruhigen*). — **Kasteiu** das, mũcźyjimas. kùtawójimas.

Kasten, der, ſkrỹnė (*Schrein*).

Kastengeist, der, *etwa:* ſtónißkoji dú dùmà ùß ſãwo ſtóną ſtowintì.

Katakomben, die, ůliniei lawónų ſkl̃pai.

Katalog, der, *Verzeichniss*, ſuraßymas. ſtãtymas. *einen K. von Büchern verfertig* knỹgų ſuraßymą ſuſtatýti. *od. kurz:* kny ſuraßýti.

Katarakt, der, *s.* Wasserfall.

Digitized by Google

atarrh, der, *Schnupfen*, plaũtis, czio. *den K. bekommen*, plaũtį gáuti.
tarrhalisch, *schnupfig*, įplaũtęs.
techisation, die, klausinėjimas.
techisiren, klausinėti.
techismus, der, katgìsmos.
ter, der, kãtinas.
tholik, der, katilikas.
tholikin, die, katilikė.
tholisch, I) *Adj.*, katilikiszkas. — II) *Adv.*, katilikiszkai.
tholicismus, der, katilikiszkoji wiėrà.
ttun, der, kartũnas.
ttunen, kartũninis.
tzchen, das, katìkė. katẽlė. *ein sehr junges K.*, katýtė. katìkė. — *uneig., K. an den Bäumen*, burìkės.
tze, die, 1) *eig.*, katẽ. *die K. hebt den Rücken*, katẽ kùprą kẽlia. *die K. knurrt (od. spinnt)*, katẽ parpũja. *die K. miaut*, katẽ kniaũkia; *frq.*, kniùkauja. — 2) *ein Geldgürtel*, cziariãślas.
tzenartig, lýg (*Adv.*, kaĩp) kokià katẽ.
tzenauge, das, katẽs akìs, iẽs, *f.*
tzenbuckel, der, katẽs kuprà. *K. machen*, kùprą paśtatýti.
tzenmusik, die, biaurì muzìkė (lýg kõks kaczių kniaukìms).
uen, *mit den Zähnen zermalmen*, kramtýti (*frq.*). *Brot k.*, dũnos kramtýti. *etwas mit zahnlosem Munde k.*, kã wõbulioti. *s. v. a. nagen, z. B. die Nägel k.*, nagùs krimśtis. *etwas Sprödes, z. B. Knorpeln, rohe Karotten etc. k.*, krimśti. *wiederkauen, z. B. bei den Rindern*, grõmulioti. — **Kauen**, das, kramtýmas. krimtìmas. wõbuliojimas. grõmuliojimas. *in der Bdtg der entspr. Verba.*
auern, tupėti. *sich zum Kauern niederlassen*, tũptis. *rslt.*, paśtũpti. — **Kauern**, das, tupėjimas. *Niederkauern*, paśtũpimas.
auf, der, pirkìmas. *bibl. auch:* prẽkis, io. *K. für sich*, nuśpirkimas. *meistens durch's Verbum, z. B. einen guten K. machen*, kã gerai pirkti. *durch K. an sich bringen*, nuśpirkti. *einen K. schliessen*, pirkdams śuderėti; śutìkti. *hast du den K. schon abgeschlossen?* ar jaũ śuderėjei; śutikaĩ?
aufbar, pirktinas.
aufbegierig, kuŕs pirkti nór'; meĩlyja.
aufcontract, der, pirkìmo kuntrãktas. *einen K. machen*, pirkìmo kuntrãktą padarýti.
aufen, kã pirkti. *rslt.*, nupirkti. *für sich k.*, pirktis. *rslt.*, nuśpirkti. *theuer k.*, brángiai pirkti. *wohlfeil k.*, pìgiai pirkti. *für baares Geld k.*, už gãtawus pìningus pirkti. *etwas um ein Geringes k.*, kã už meñką (od. už pigią) prẽkią nuśpirkti. — **Kaufen**, das, pirkimas. nuśpirkìmas. *vgl.* Kauf.
äufer, der, *der etwas gekauft hat*, kuŕs kã pirkęs (*vgl.* kaufen). *auch:* pirkėjas. *der mehrfach kauft*, pirkìkas. *die Sache findet keinen K.*, tàs dáiktas ne-randa pirkėjo; peŕkancžio; kuŕs tą pirkti norėtu.
Käuferin, die, pirkėjà.
Kauffahrer, der; **Kauffahrteischiff**, das, *ein Handelsschiff*, kupczýśtės śiẽpis.
Kaufgeld, das, prekià (*Preis*). ùś kã uźmokėtiėjie piningaĩ (*Zahlung*).
Kaufgut, das, *Waare*, tawõras.
Kaufhalle, die, pardawnyczià. *die K. des einzelnen Kaufmanns*, krõmas (*Kramladen*).
Kaufhandel, der, kupczýśtė.
Kaufladen, der, krõmas (*Kram*).
Kaufleute, die, kùpcziei. *s.* Kaufmann.
käuflich, *z. B. etwas k. an sich bringen*, kã pirkdams įgýti. *od. lieber kurz:* kã nuśpirkti.
Kaufliebhaber, der, pirkti norĩs. kuŕs pirkti nór'.
Kauflust, die, norėjimas pirkti. *die Leute haben heute keine K.*, źmónės śeñdiẽn nelabaĩ nór' pirkti.
kauflustig, kuŕs pirkti nór'. pirkti norĩs.
Kaufmann, der, kùpczius (*Grosshändler*). kupczialninkas (*Kleinhändler*). krõmininkas (*Kramhändler*).
Kaufmannschaft, die, 1) *die sämmtlichen Kaufleute*, kùpcziei. — 2) *Kaufmannsgewerbe*, kupczýśtė.
Kaufmannsgeschäft, das, kupczýśtė.
Kaufmannsgilde, die, kùpczių draugýśtė. kùpcziei.
Kaufpreis, der, prekià.
Kaufsucht, die, pirkìmo troślkulỹs. *Mielcke:* pirkãligė.
kaufsüchtig, kuŕs añt pirkìmo lýg dektè dẽga. kuŕs añt pirkìmo lýg paślẽlęs. *Subst.*, pirkiniñkas.
Kaulbars, der, *ein kleiner Fisch mit stachlichten Flossen*, pukỹs.
kaum, 1) *mit genauer Noth*, wõs. *verstärkt:* wõs nè wõs. tìkt wõs wõs. tìkt wõs nè wõs. *ich kann mich k. auf den Beinen halten*, àś tìkt wõs añt kójų paśtowėti galiù. *ich bin den Händen der Feinde k. entgangen*, àś nepriẽtelių rañkoms tìkt wõs nè wõs iśtrúkau. *s. v. a. schwerlich, z. B. du wirst das k. ausführen können*, tù taĩ wõs (*od.* waĩgiei; wargù) iśteśẽsi. — 2) *von der Zeit, z. B. ich war k. angekommen, als etc.*, àś tìkt wõs buwaũ atẽjęs, kaĩp etc. *es hat k. od. eben erst (nur so eben) 10 geschlagen*, tìkt dabaĩ śtẽl dẽśimt mùśė.
Caution, die, kaucijóns. ùśśtatas. *selt.:* laidãwimas.
Kauz, der, 1) *kleine Nachteule*, apũkẽlis. — 2) *uneig., ein wunderlicher Mensch*, dỹwins źmogùs.
Cavalier, der, *Reiter*, raĩtelis, io. *Edelmann*, čdelmons.
Cavallerie, die, raĩtelici. *s.* Reiterei.
Cavallerist, der, raĩtelis, io.
Caviar, der, ìkrai (*Rogen*).
caviren, kawiėrũti. *selt.:* laidũti. *s.* bürgen.

Digitized by Google

Kebsehe, die, ſuſibuwìmas bè wencźiawõnės. neſuweñcźiawotùjų ſuſibuwìmas. *sie leben in einer K.*, jůdu krūwõj gywēna neſuweñcźiawotu.

Kebsfrau, die, nepriweñcźiawota moterìßkė. priėgulėjà. priėgulkà. netikrà patì. *Nebenfrau*, prýmoterė.

Kebsmann, der, priėgulėjas. nepriweñcźiawotas wýras.

keck, I) *Adj.*, 1) *dreist, kühn*, drąſùs. drąſiõs ßirdiės. niėko neſibijąs. kuřs niėko n'atbója. *tollkühn*, durnaĩ drąſùs. *er ist sehr k.*, jìs dideĩ drįſa. *k., trotzig thun*, tyčźiůtis. — II) *Adv.*, drąſiei. ſù drąſią ßirdimì. niėko neſibijódams. niėko n'atbódams. ſù durnù drąſumù.

Keckheit, die, 1) *Munterkeit, Lebhaftigkeit*, mundrùmas. *Hurtigkeit, Flinkheit*, wikrùmas. apſukrùmas. greitùmas. — 2) *Dreistigkeit, Kühnheit*, drąſùmas. drąſì ßirdis. *Tollkühnheit*, duřnas drąſùmas. *vgl.* keck.

kecklich, *s.* keck, *Adv.*

Ceder, die, cẽdras. cẽdro mẽdis, dżio.

Cedernholz, das, cedrìnis mẽdis.

Kegel, der, kėgėlė. *Kegel schieben*, kėgėlę mùßti; ßáuti. kėgėlėmis żaĩßti; ßpiėliūti.

Kegelbahn, die, kėgelbonė.

kegelförmig, (ruñdins) lýg kokià kėgėlė.

Kehlbalken, der, kýkelbalkis, io.

Kehle, die, 1) *Schlund*, gomurỹs. *Luftröhre, Gurgel*, gerklė. *oft steht dafür* kāklas, *Hals, z. B. die K. zudrücken*, kāklą uźiñti. nuſmáukti (*V* g). *er schrie aus voller K.*, jìs ßaũkė kiėk kāklas léido. *er hat eine gute K.*, jìs tùr' gėrą kāklą. *die K. durchschneiden*, kāklą pėrpiáuti. — 2) *in der Baukunst s.* Hohlkehle.

kehlen, ißſkróßti. ißdróßti (*V* ź).

Kehlrinne, die, ißſkróſta rindà.

Kehrbesen, der, *von Birkenruthen*, ßlůta. *von einem Gansflügel, zum Kehren der Handmühle*, ßlůtgirnė. *K. aus Borsten*, ßepetỹs. ßeriũ ßlůta.

kehren, I) *intr., zurückkehren*, grĩßti. *nach Hause k.*, namõn grĩßti. *rslt.*, pargrĩßti. — II) *tr.*, 1) *horizontal k., von einer Seite od. Gegend zur andern, selt.* grębßti. *od. lieber* kreĩpti. ſùkti. *die Augen wohin k.*, akis kuřlink kreĩpti. *sich wohin k.*, kuřlink kreĩptis; ſùktis; *auch:* grębßtis. *sich gegen den Feind k.*, priėß nepriėtelius kreĩptis. — 2) *vertical k., das Unterste zu oberst k.*, weřßti. *rslt.*, apweřßti. *Flachs, Heu k.*, linùs, ßiėną weřßti. *das Blatt (im Buch) k.*, lāpą apweřĩti. *vgl.* wenden. — 3) *Rücksicht worauf nehmen*, kõ atbóti. *z. B. er kehrt sich an nichts*, jìs niėko n'atbój. *er kehrt sich an den Befehl nicht*, jìs tõ paliėpimo niėko n'atbój. *was kehrst du dich an ihn*, kõ tù jõ klauſaĩ (*was hörst du nach ihm*)! — 4) *fegen*, ßlůti. *das Zimmer mit dem Besen k.*, ſtùbą ßlůti. *mit der Bürste Staub k.* (*demin.*), dùlkes ßlawinėti.

Kehricht, das, ſąßlawos. *auch:* ßąßlawos.

Kehrseite, die, *Rückseite*, ußpakalinė pùſė.

Kehrwisch, der, *s.* Kehrbesen.

keichen, *s.* keuchen.

Keil, der, kylỹs. *bibl.:* teßlycźià. *einen K. einschlagen*, kỹlį ſmùßti; ſwarýti. *mit einem K. einen Baum spalten*, kyliù mėdį pėrſkélti; plaißinti. *ein K. treibt den andern*, kylỹs kỹlį wãro.

Keilchen, das, *kleiner Keil*, kylėlis.

keilen, kyliůti. *einen Keil eintreiben*, kỹlį ſwarýti. *schlagen, prügeln*, mùßti. piĺti. plėkti.

Keiler, der, *Eber*, kuilỹs.

keilförmig, lýg kõks kylỹs. *sich k. zuspitzen*, lýg kõks kylỹs į ſmaĩlų gãla ißeĩti. *sich k. aufstellen*, lýg kõks kylỹs į ſmaĩlų gãlą (*od.* į ßpitſą; į kỹlį) ſuſtóti.

Keilkopf, der, *die dickköpfige Froschlarve*, warlóźgalwis, io. *auch:* bůźgalwė.

Keim, der, diėgas. *einen K. lassen*, diėgą léiſti. *der K. spriesst hervor*, diėgas ſprókſta (*V* g). — *uneig., der K. der Sünde*, griėko diėgas. *etwas im K. ersticken*, ki tůjaũ pradźiõj (*im Beginn*) ißgaißinti; nuſmeĩkti.

keimen, dýkti (*V* g). diėgą léiſti. *die Gerste keimt*, miėżiei dýkſta. *rslt.*, ißdýkſta. *k. machen, k. lassen* (*etwa bei der Malzbereitung*), daiginti. — **Keimen**, das, dygimas. *das Keimen-lassen*, daiginimas.

kein, (keiner), keine, keines, *adjectivisch* neĩ wiėns. neĩ jõks. *substantivisch* neĩ wiėns. niėks. *kein Mensch hat das gesehen, wenn das Individuum negirt werden soll:* neĩ wiėns źmogùs (*auch bloss:* neĩ wiėns; niėks) taĩ ne-mãtė. *In den meisten Fällen wird aber die Gattung negirt:* neĩ jõks źmogùs taĩ ne-mãtė. *Die Negirung des Individuums geschieht nur da, wo dem Zusammenhange nach ausdrücklich von Einzelnen die Rede sein muss, sonst wird immer die Gattung negirt und zwar durch* neĩ jõks. *z. B. kein Meister fällt vom Himmel*, neĩ jõks miſtras (*od. richtiger, doch weniger gebräuchlich:* neĩ jókio miſtro) nũ dangaũs ne nupũla. *es ist heute kein (einziger) Tropfen Regen gefallen*, ßeñdiėn neĩ wiėno lãßo lytaus ne-krito. *heute ist kein (od. keine Art von) Mensch zu mir gekommen*, ßeñdiėn neĩ jõks źmogùs (*od.* neĩ jókio źmogaũs) pàs manė n'atėjo. *ich habe keinen (einzigen) Groschen in meiner Tasche*, ãß neĩ grãßį delmonė ne-turiù. — *Not.* Statt neĩ jókiu bůdù *d. h. in keiner (od. keinerlei) Weise, in der Bdtg:* „*durchaus nicht*" *sagt man stets abgekürzt:* niėkù bůdù (*aber eben nur im Instr. Sing.*). *Soll weder das Einzelne, noch die Gattung, sondern der Begriff überhaupt negirt werden, so steht bloss* nè *mit dem Genit. der negirten Sache, z. B. er verlangt keinen Lohn*, jìs ne-nór' algõs. neĩ jokiõs algõs *wäre*

Digitized by Google

eine stärkere Negirung und würde heissen: keine Art von Lohn. ich habe k. Geld, àß piningũ ne-turiù. *er isst keine Fische,* jìs žuwiũ ne-wálgo, *er hat keine Furcht,* jìs ne-tùr̃ bãimės; *aber auch mit Verstärkung der Negation:* neĩ jokiõs bãimės. *Wo durch „kein" ein substantivisches Prädicat negirt wird, steht* ne *mit dem Nomin. du bist k. Mann,* tù nè wýras. *du bist kein Kind mehr,* tù jaũ nè waĩkas.

keinerlei, neĩ jõks. *in k. Weise,* niẽkaip. niẽkù būdù.

keinesweges, *durchaus nicht,* niẽkù būdù (*entstanden aus:* neĩ jókiu būdù). *s. v. a. in keinerlei Weise, auch:* niẽkaip.

keinmal, *s. v. a. nicht ein einziges Mal,* neĩ wiẽną ſỹkį. neĩ ſỹkį. = *niemals,* niẽkadõs. niẽkadà. niẽkadaĩ.

Kelch, der, 1) *zum Trinken,* kūpkà. *der K. beim h. Abendmal,* kylìkas. *auch:* kylỹkas. *den Leidenskelch trinken,* wargũ kylỹką gérti. — 2) *der Blumenkelch,* kwiẽtkos palapẽliei.

kelchförmig, lýg kokià kūpkà. lýg kõks kylỹkas.

Kelchglas, das, ſtiklìnė kūpkà.

Kelle, die, 1) *ein tiefer runder Löffel mit langem Stiel,* káußas. — 2) *ein Maurerwerkzeug zum Anwerfen des Mörtels,* meñtė.

Keller, der, 1) *ein unterirdisches Vorrathsbehältniss,* kélnorė. kélnėrė. — 2) *ein Vorrathshäuschen,* klẽtis, iẽs, *f.*

Kellerfenster, das, kélnorės lángas.

Kellerthüre, die, kélnorės dùrys.

Kellerwirth, der, ßiñkorius kélnorėje.

Kellerwurm, der, kandìs, iẽs, *f.*

Kellner, der, 1) *Kelleraufseher,* kélnorininkas. — 2) *Marqueur,* keĩneris, io. taĩnas.

Kellnerin, die, *Schenkerin,* ßiñkarka.

Kelter, die, 1) *der Ort, das Haus zum Keltern,* ſpaußtùwė. ſpaußtùwas. ſpaußtuwà. — 2) *die Presse selbst,* ſpaudỹklė. ſlėktė. ſlėktis, iẽs, *f.*

keltern, *so quetschen, dass der Saft hervorspritzt,* triẽkßti. *frq.,* tráißkinti. *rslt.,* ißtriẽkßti. ißtráißkinti. *sonst auch:* ſpáußti (*drücken*). *rslt.,* ißſpáußti. *Trauben k.,* wỹnůges ißſpáußti; ißtráißkinti. — **Keltern,** das, ißtriẽßkimas. ißtráißkymas. ißtráißkinimas. ißſpaudìmas. ſpaußtùwės mìndžiojimas.

Cement, das, cemeñtas.

kennbar, ißpažíſtamas. *s.* kenntlich.

kennen, 1) *Kenntniss wovon haben,* pažìnti. *kennst du mich?* aĩ tù manę pažíſti? *ich kenne ihn gut, genau, wenig,* àß jį̃ geraĩ, dideĩ, menkaĩ pažíſtu. *er kannte mich nicht,* jìs manę ne-pažìno. *Jmdn inwendig u. auswendig k.,* ką̃ iß widaũs iř iß wiřßaus pažìnti. *die beiden k. einander,* jůdu paſiżíſta. *Jmdn näher k.,* ką̃ geriaũs pažìnti. *man muss ihn näher k. lernen,* jį̃ turì geriaũs pažìnti. (*Not. „lernen" wird in dieser Verbindung nicht ausgedrückt.*) *woher kennst du mich?* iß kõ manę pažíſti? — 2) *erkennen,* ißpažìnti. *Jmdn an der Stimme, am Gesicht k.,* ką̃ añt (*od.* iß) balſo, añt wėido ißpažìnti. *Gott aus seinen Werken k.,* Põną Diẽwą iß jõ darbũ ißpažìnti. *Jmdn als einen Bekannten zu erkennen beginnen,* ką̃ žýmintis. *ich erkenne dich etwas, d. h. du kommst mir bekannt vor,* àß tawę̃ žýminũs. — 3) *anerkennen, in negativen Sätzen, z. B. er kennt keine Gefahr,* jìs n'atbój (*od.* ne-pažíſta) neĩ jokiõs priėgãdos. jìs ne-žìno, kàs taĩ priėgadà. — **Kennen,** das, pažìnimas. *Erkennen,* ißpažìnimas.

kennenswerth, pažintiẽs wer̃tas, wer̃tas, kàd pažìntas būtų.

Kenner, der, kuřs ką̃ pažíſta. *er ist ein K. der littauischen Sprache,* jìs liėtùwißkąję kaĩbą geraĩ (*od.* dideĩ; labaĩ) pažíſta.

Kennerauge, das, pažíſtanti akìs. *er sieht es mit Kennerauge an,* jìs į̃ tą̃ žweĩgia pažíſtancziomis akimìs; kaĩp tą̃ pažíſtąs.

Kennerblick, der, *s.* Kennerauge.

Kennermiene, die, pažintiẽs (*od.* pažíſtancžio) ißßiweizdėjimas; wėidas. *er betrachtete das mit einer K.,* jìs taĩ teĩp apžwaĩgė taĩ̃ſi (*als wenn*) jìs tą̃ dalỹką pažíſtas; *od.* dėdamaſi (*indem er so that*), búk jìs taĩ pažíſtąs.

Kennerohr, das, pažíſtancžio auſis.

kenntlich, *was man kennen od. erkennen kann,* pažítinas. ißpažítinas. ką̃ pažíti (*od.* ißpažìnti) galì. *er ist daran k.,* jį̃ galì iß tõ pažíti. *er ist mir daran k.,* àß jį̃ iß tõ pažíſtu; ißpažíſtu. *ich werde dir ihn k. machen,* àß táw jį̃ teĩp pažénkliſiu, kàd tù jį̃ pažíti galẽſi.

Kenntniss, die, 1) *Bekanntschaft womit,* kókio dalỹko pažíntis, iẽs, *f., z. B. er hat keine K. von der Landwirthschaft,* jìs ne-tùr̃ neĩ jokiõs pažíntiẽs apiẽ laũko gatſpadorỹſtę. *od. lieber:* jìs apiẽ laũko gatſpadorỹſtę niẽko n'ißmãno; niẽko ne-žìno. *er besitzt viele Kenntnisse,* jìs tùr̃ daũg pažíntiẽs; daũg žinójimo. jìs daũg ißmãno; pažíſta. — 2) *Wissen,* žinià. žinójims. *ich habe von diesem Vorgange keine K.,* àß apiẽ tą̃ nuſidãwimą neĩ jokiõs žiniõs neturiù; *od. lieber:* niẽko ne-žinaũ. *worüber K. erhalten,* apiẽ ką̃ žiniõs gáuti; *auch:* žinóti gáuti. *ich werde dich davon in K. setzen,* àß táw apiẽ taĩ žinią dũſiu. *ich habe darüber K. eingezogen,* àß tą̃ dalỹką ißtárdžiau.

kenntnissarm, ne-daũg ką̃ žinąs; ißmãnąs; pažíſtąs. *vgl.* Kenntniss.

kenntnissreich, kuřs daũg pažintiẽs (*od.* žinójimo) tùr̃. kuřs daũg pažíſta; žìno; ißmãno.

Kennzeichen, das, žénklas (*od.* pãžymis) iß kõ (*od.* añt kõ) ką̃ galì pažìnti. *das mag dir zum K. dienen,* añt tõ (*od.* iß

Digitized by Google

tõ) galẽsi pažinti. *od.* taĩ t'esĩẽ táw zénklu; pãžymiu.

Cent, *hundert,* ßimtas. *in der Verbindung mit pro, z. B. er hat 10 pro Cent gewonnen,* jis põ dẽßimt añt kõžno ßimto laimẽjo. *jetzt gew.:* jis dẽßimt praceñtu laimẽjo.

Centifolie, die, ßimtlãpė rožẽ.

Centner, der, ceñtneris, io. ßimtas ſwãrũ. *einen C. schwer,* kuĩs ceñtnerį ſwẽria.

Centnerlast, die, baĩs ſunkì naßtà.

centnerschwer, 1) *eig., dem Gewicht nach,* ceñtnerį ſweriãs. *was so schwer zu tragen ist wie ein Centner,* ceñtnerį ſunkùs. ceñtnerio ſunkùmo. — 2) *uneig., eine c. Last, s.* Centnerlast.

Centrum, das, *Mittelpunct,* widurỹs. *genau der Mittelpunct,* pàts widurỹs.

Kerbe, die, rintỹs. *auch:* riñtis, cžio. *eine K. machen,* riñtį padarýti; ſrẽſti.

kerben, rẽſti. *rslt.,* ſrẽſti. *frq.,* rantýti. ſrantýti.

Kerbholz, das; **Kerbstock,** der, reñtlazdė. reñcžiamoji lazdà.

Ceremonie, die, wirßutìnis cžiaſtìngas dãrymas; prówyjimas; weikìmas; būdas.

Ceremoniel, das, wirßutìnis cžiaſtìngas (*od.* cžiaſtlýwas) būdas; prówyjimas.

Kerker, der, kalẽjimas. *bibl.:* temnycžià. *Jmdn in den K. werfen,* kã ĩ kalẽjimą ſmèſti; ſſodìnti; ſdėti. kã apkálti.

Kerkermeister, der, temnỹcžios (*od.* kalẽjimo) úžweizdas.

Kerl, der, *ein plumper grosser Mann,* wyrìßkis. *ohne den Sinn der Geringschätzigkeit, starker Mann,* wýras, *z. B. das ist ein braver K.,* ßaũns wýras. *ein guter K.,* taĩ gérs wýrs. *ein schlechter K.,* wýrpalaikis, io.

Kerlchen, das, wyrẽlis. wyrùkas. *ein feines K.,* dailùs wyrùkas.

Kern, der, *ein in der Frucht des Steinobstes enthaltenes Steinchen,* kaulùtis. *der in diesem Steinchen befindliche Saame,* brendolỹs, *z. B. in dem Kirschenstein ist ein K.,* wỹßniu kaulùtyje rañdas brendolỹs. *ein Saamenkorn im Kernobst,* ſẽklà. *kleine Kerne, wie etwa in der Feige, in der Weinbeere,* ſẽklà. ſẽklẽlė. grūdẽlis. — *uneig., der innere beste Theil einer Sache, z. B. der K. des Baumes,* driútmalkė. *der beste Theil wovon überhaupt,* geriáuſyſis dalỹkas. *z. B. der K. der Armee,* geriáuſyſis waĩſko dalỹkas. *die Hauptursache, z. B. der K. einer Rede,* wyriáuſyſis kalbõs dalỹkas.

kernen, *z. B. die Kirschen k.,* wỹßnėms kauluczìus ißimti.

kernfest, tikraĩ driútas.

Kernfrucht, die, ſẽkliniei mẽdžiū waĩſiei.

Kerngehäuse, das, *z. B. im Apfel,* óbůlo ßirdis, iẽs, *f.*

kerngesund, powiſám (*auch:* cžyſtaĩ; tikraĩ) ſweĩkas.

kernhaft, tikraĩ driútas. *recht kräftig,* tikraĩ ſtiprùs.

Kernholz, das, wiſái ſweikà, driútà malkà. *der festeste Theil eines Baumes,* driút medis, džio.

kernicht, lýg grūdẽtas.

kernig, 1) *voller Kerne,* pìlnas grūdų. pilnas grūdẽliū; ſẽklū; kaulùcžiu. *vgl.* Kern. — 2) *fest, gesund,* cžyſtaĩ ſweĩkas, driūtas. — 3) *k. Worte,* ſtiprūs žõdžiei.

kernlos, bè bréndolio. bè grūdų. bè kaulùcžiu. *vgl.* Kern. *ohne Kraft,* bè ſylõs. *eine Rede,* tußcžià (*leere*) kalbà. kalbà bè jõko ſtiprùmo.

Kernmehl, das, ſmulkiáuſiėjiė (*od.* geriáuſiėjiė) miltai.

Kernobst, das, *Obst mit Kernen,* grùdiniei (*od.* ſẽklūti) mẽdžiū waĩſiei.

Kerntruppen, die, geriáuſios waĩſko dãlys.

Kerze, die, žiburỹs. *jetzt gew.* liktis, iẽs, *f. eine K. von Wachs,* wãßko žiburỹs; liktis.

Kerzendocht, der, žiburio (*od.* liktiẽs) knãtas.

kerzengerade, tiẽſùs kaĩp liktis. *er stand k.,* jis teĩp tiẽſiei ſtowėjo, kaĩp koks liktìs.

Kerzenschein, der, žiburio ßwiẽſumas.

Kerzenträger, der, žibùrneßis, io.

Kessel, der, 1) *ein Gefäss,* kãtilas. *ein kupferner K.,* warìnis kãtilas. *der Rand des Kessels,* kãtilo briaunà. *ein kleiner K.,* katilẽlis. — 2) *eine kesselähnliche Vertiefung auf ebener Erde, in Bergen etc.* důbẽ. *ein Loch,* ſkylẽ. *Tiefe,* gilumà gelmẽ.

Kesselchen, das, katilẽlis. katilùkas.

Kesselflicker, der, katilius.

Kesselschmied, der, katilninkas.

Kettchen, das, lenciūgẽlis. kėtẽlė. kėtẽlė kėtikė.

Kette, die, lenciūgas (*meistens blos in feierlicher Rede*). *jetzt meistens:* kėtìes, *f.* kėdis, iės, *f.* kėdė. *s. v. a. Fessel* pántis, cžio. *od. lieber Plur.* pánczieі. *eine Ketten schliessen,* lenciūgais (*od.* pančiais) cžieis. *im gew. Leben auch:* kėtimis; rakýti. *er liegt in Ketten,* jis gùl lenciūgůſe; pánczių̃ſe. *auch:* jis gùl apkaltas. *einen Hund an die K. legen,* ßùnį prie kėtiės (*wohl nie:* prię lenciūgo) prirakýti. *der Hund liegt an der Kette* ßů gùl prię kėtiės. *in Ketten hangen* kėtyſe kabėti. — *auch uneig., Unfreiheit. seine Ketten zerbrechen,* ſãwo lenciūgus (*od.* pánczius) ſutráukyti; ſulaužyti; ſudaužýti. *kleine K. zum Schmuck,* lenciūgėliai kėtẽlė. kėtikė. *eine zusammenhangende Reihe von Ereignissen,* nuſidãwimai, kuriwìs prię kits kito prìdur.

Kettel, die, *Krampe,* krámpa.

ketten, *mit einer Kette befestigen,* kã lenciūgù (*od.* kėtimi) prię kõ pririßti; prirakìnti. — *uneig., Jmdn an sich k.,* kì

priẽ ſawẽs priſitráukti; prisidraugawóti. kiẽnõ ßirdį ſáw laimẽti.

ettenbrücke, die, tiltas lenciūgůſe (*od.* kẽtyſe) kãbąs. kẽtinis tiltas.

ettengeklirr, K.-gerassel, das, kẽczių (*od.* lenciūgų) tarßkẽjimas.

ettenhund, der, ßů priẽ kẽtiės laĩkomas.

ettenring, der, lenciūginis žiẽdas. kẽtẽlių žiẽdas.

ettenstrafe, die, páncžių (*od.* lenciūgų) korawõnė.

ettenwerk, das, 1) *Ketten*, kẽtys. lenciūgai. — 2) *ein Werk aus Ketten*, kàs iß kẽczių padarýta.

ttær, der, kõciėrius. kẽtſeris, io. klaidūnas (*od.* paklýdėliß, io) wiėrõj.

ttærei, die, ißklydìmas (*od.* netìkras; klaidingas mókſlas) wiėrõj. klýſtwiėrė.

ttergericht, das, ſūdas (*od.* girìktas) añt kẽtſerių; dẽl klýſtwiėriu.

ttergeschichte, die, klýſtwiėriū nuſidãrymai.

ttærin, die, kẽtſerka. klaidūnkà (wiėrõj).

ttærisch, I) *Adj.*, kẽtſerißkas. klýſtwiėriß-kas. *bibl.:* netìkro pamókſlo (žmogùs). — II) *Adv.*, kẽtſerißkai. klýſtwiėrißkai.

ttchen, *hörbar athmen*, ßwañkßti. ßniõkßti. *frq.*, ßniokßcźióti. *bibl.:* púkßcźioti. *Jmd, der immer k. muss, engbrüstig*, duſulingas. *syn.* lechzen. — **Keuchen**, das, ßwankßmas. ßniokßtìmas. ßniokßcźiójimas. duſulỹs.

ttchend, ßwañkßdams. ßniõßkßdams. ßniokßcźiódams.

ttle, die, 1) *zum Schlagen*, kùcius. knìpelis. grandìnis. — 2) *zum Stampfen*, grúſtùwas. — 3) *Schenkel von einem Schwein*, kumpis, io. *von andern Thieren*, riẽtas. *Schulter*, petỹs.

ttch, I) *Adj.*, *ehrbar, sittlich*, wiėzlybas. *rein*, cźỹſtas. *k. Betragen*, wiėzlybas (*auch:* cźỹſtas) paſi-elgimas. *k. Mädchen*, wiėzlýba (*od.* cźyſtà) mergà. — II) *Adv.*, wiėzlybai. cźyſtaĩ.

ttchheit, die, wiėzlybỹſtė. *Reinheit*, cźyſtybė. *Jmdm die K. rauben*, kiẽnõ wiėzlybỹſtę apbiaũrinti. kám wiėzlybỹſtę atìmti.

ttchpagner, der, putůjąs wỹnas. ßampañgeris (*od.* ßampañgißkas) wỹnas.

ttchpignon, der, ßampijõnas.

ttchtatar, der, Tatárų karãlius; kunigáikßtis, cźio.

ttchwasser, das, wiſũ daiktũ ſumaĩßymas.

ttchwerk, *s.* verworren.

ttchzeichen, der, 1) *Kennzeichen, Merkmal*, ženklas. pažymis, io. — 2) *die ganze Eigenthümlichkeit*, ypatißka butỹbė. *Handlungsweise, Manier*, būdas. *Festigkeit*, twarkùmas. twirtùmas. *Gesinnung, Sinnes- u. Denkweise*, dùmà. *auch:* ßirdìs, iẽs, *f. er hat einen sanften Ch.*, jìs lengwõs dūßios; ßirdiẽs. *er ist ein grosser Ch.*, jìs žmogùs aukßtõs dūmos; dwãsės. jìs grecźnõs ßirdiẽs. *er hat einen unfesten Ch.*, jìs netwirtõs dwãsės; dūmos; ßirdiẽs. *das passt zu einem Ch.*, taĩ ſùtaĩ ſù jõ wiſà bùtybė. taĩ ſùtaĩ ſù tůmì, kõks jìs iß wìſo yrà. *das ist sein Ch.*, tõks jìs iß wìſo yrà. — 3) *Stand, Rang*, rẽdas. ſtónas. *Amt*, ùrẽdas. *Verrichtung*, atlikìmas. dárbas.

Charakterfehler, der, wiſõs bùtybės kliaudà.

charakterisiren, *näher bezeichnen, kenntlich machen*, kã áißkiei (*od.* pažìntinai; pagaĩ jõ wiſą bùtybę) pažénklinti. kã nužénklinti, kõks jìs iß wìſo ẽſąs. ißſiródyti (*sich zeigen*). — **Charakterisirung**, die, áißkus nu-, pažénklinimas. *die Erweisung seiner selbst*, ißſiródymas.

Charakteristik, die, *s.* Charakterisirung.

charakteristisch, *besonders eigenthümlich*, ypatißkas; kàs kã ypacźiei pažénklin. *das Charakteristische dieser Sache ist das*, ypatißkas dalỹkas priẽ tõ dáikto tàs yrà. ßitą dáiktą ypacźiei tàs dalỹkas pažénklin.

charakterlos, *unfest*, ne-twarkùs. ne-twirtas. bè twirtùmo. bè twarkùmo.

Charakterlosigkeit, die, ßirdiẽs netwirtùmas; netwarkùmas.

Charakterschwäche, die, ßirdiẽs netwirtùmas; netwarkùmas.

Charakterstärke, die, dūßios (*od.* ßirdiẽs; dūmos) ſtiprùmas; twirtùmas.

Charakterzug, der, žénklas (*od.* brūkßmis, io) ßirdiẽs ypatybės. brūkßmis iß pažénklinimo tõ, kõks kàs ẽſąs.

Charfreitag, der, tykóji piẽtnycźia.

Charge, die, *Amt*, ùrẽdas.

Charlatan, der, 1) *Quacksalber*, niẽko n'iß-mãnąs alè labaĩ ißſigiriąs dãktars. tepléntójis. — 2) *Prahler, Aufschneider*, kuřs labaĩ gìrtis (*od.* drósti) mók.

Charlatanerie, die, 1) *Quacksalberei*, teplẽnimo daktarỹſtė. — 2) *Prahlerei*, gýriaus ißſißaukìmas. melãgißkas ißſigýrimas.

charmant, meilingas. *s.* reizend.

Charpie, die, ßarpìja. *erklärend:* ißpeßinẽtos drobės gijos.

Charwoche, die, tykóji nedẽlė.

Chatulle, die, *Kasten*, ſkrỹnė. *Büchse*, diėžė. *eine hölzerne Butterbüchse*, ſkutulė.

Chaussee, die, ßaſija. *erklärend:* akmenìnis kẽlias.

Chausseeeinnahme, die, ßaſijos piningũ ſrinkìmas.

Chausseeeinnehmer, der, *Tit.:* ßaſiẽ-einnėmeris, io. *erklärend:* ßaſijos piningũ rinkẽjas.

Chausseegeld, das, ßaſiẽpiningiei. ßaſijos piningaĩ.

Chaussehaus, das, ßaſiẽbutis, cźio. ßaſijos bùtas.

Chef, der, galwà. wyriáuſyſis.

Cherub, der, kerũbas. kérubỹnas.

Chicane, die, *absichtliche Kränkung*, patycźios. ßirdiẽs kankìnimas.

chicaniren, *Jmdn*, kám patycźias darýti. kám tycźiomìs ãpmaudo padarýti.

Digitized by Google

Chimäre, die, *thörichte Erdichtung*, paĩkas pramãnymas. paĩkos mìslys. prãmonė. *Traumgebilde*, ſuſapnãwimas. ſãpnas.
chimärisch, erträumt, ſuſapnũtas. *erfunden*, pramanýtas. *abenteuerlich, seltsam*, dỹwins. *undenkbar*, nemìſlytinas. — *Adv.*, ſuſapnũtai. dywnaĩ. nemìſlytinai.
Chinarinde, die, kỹnos žiẽwẽ prõ (*od.* priẽš) drùgį.
Chirurgie, die, kirurgìja. *erklärend:* ronũ daktarỹſtė.
chirurgisch, I) *Adj.*, kirùrgißkas. — II) *Adv.*, kirùrgißkai.
Chirurgus, der, kirùrgus. *erklärend:* dãktars ronàs gýdãs.
Chocolade, die, ßukuliódė.
cholerisch, *heftig*, ſtaigùs. kuŕs tůjaũ ſudùlkſta.
Chor, der, 1) *eine Zahl singender Personen*, giedótojũ puĩkas. *od. bloss:* giedótojei. *die Spieler*, žaidėjeĩ. žaidėjũ puĩkas. — 2) *ein Gesammtgesang* podraũgißkas giedójimas. — 3) *der Raum in der Kirche um den Altar*, ßwentóji (wiẽtà). kõras. — 4) *Emporkirche*, gángos.
Choral, der, *geistliches (Kirchen-) Lied*, giesmė.
Choralbuch, das, giesmiũ balſũ knỹgos.
Choraltar, der, wyriáuſybės altõrius.
Chorgesang, der, podraũgißkas giedójimas.
Chorhemde, das, baltóji kùnigißka ſkreĩſtė.
Chorrock, der, *ein weiter Amtsrock eines Geistlichen, Talar*, kùnigißkoji ſkreĩſtė.
Chorsänger, der, draũg-giedótojis.
Chorschüler, der, giedótojis ßiuilõkas.
Christ, der, 1) *Christus*, Krìſtus. — 2) *ein Bekenner Christi*, krikßczionis, ies, *m. ein Christ werden*, krikßczionimì paſtóti. — 3) *der heilige Christ des Weihnachtsabends*, ilgikrìſtis, czio. (*Ob auch:* kocźia?)
Christabend, der, kocźiũ wãkaras.
Christall, der, kriſtõlas.
Christbescherung, die, ilgikrìſcziei. kocźiũ dówanos.
Christenfeind, der, krikßczioniũ nepriẽtelis, io.
Christenheit, die, krikßczionỹſtė. *die Christen insgesammt*, krikßczióny s.
Christenkind, das, krikßczioniũ waĩkas.
Christenliebe, die, krikßczioniũ méilė. *christliche Liebe*, krikßcziónißkoji méilė.
Christenpflicht, die, krikßczioniẽs parẽigà; kaltỹbė. kàs krikßczióniui darýti pareĩtis.
Christensinn, der, *christlicher Sinn*, krikßcziónißkoji dùmà. *Sinn der Christen*, krikßczioniũ dùmà.
Christenthum, das, 1) *die christliche Religion*, krikßcziónißkoji wiẽrà. *das Ch. annehmen*, krikßcziónißkãję wiẽrą priimti. — 2) *das christliche Wesen allg.*, krikßczionißkùmas. *nach unrichtiger Bildung in Schriften auch:* krikßczionùmas. *christliche Frömmigkeit*, krikßcziónißka nůbaźnỹſtė. *christliches Leben*, krikßcziónißkas paſi-elgìmas.

Christenverfolgung, die, krikßczioniũ pe ſekinẽjimas.
Christfest, das, *Weihnachtsfest*, kalẽdo kalẽdũ ßweñtė. *das Ch. feiern*, kalẽdi ßwẽſti. *am Ch.*, peř kalẽdàs.
Christin, die, krikßczionkà. *gebräuchlicher* krikßczianka. *od. noch lieber:* krikßczioniß moterißkė.
Christkind, das, *in alten Liedern:* bernẽl *jetzt lieber:* kùdikẽlis Kriſtus.
christlich, I) *Adj.*, 1) *einem Christen eige z. B. ch. Zuversicht, Glaube*, krikßczion nuſitikẽjimas, tikẽjimas. — 2) *einem Chri angemessen, dem Christenthum gehör* krikßcziónißkas. *z. B. chr. Betragen*, kri cziónißkas paſi-elgìmas. *chr. Herz*, kri cziónißka ßirdìs. *chr. Obrigkeit*, krikßcz nißka wyriauſybė. — II) *Adv.*, krikßcz nißkai.
Christmarkt, der, kalẽdų tuŕgus.
Christmonat, der. *December, vrâlt.:* ſaſ io. *jetzt:* Deceműberis (měnů). *am 6ten Christmonats*, 6tojè diẽnojè Decemb (měneſio). *gew.:* 6tàji Dẽcemberį.
Christoph, Krìſtupas. *verkürzt:* Kipas.
Christtag, der, kalẽdos. kalẽdų ßweñtė.
Christus, Kriſtus. *im russ. Litt. auch:* ſtůſas.
Chronik, die, nuſidãwimai. *Geschichtsb* nuſidãwimų knỹgos. nuſidãwimų luźn nimas. *die Bücher der Chronik in Bibel*, knỹgos nuſidãwimų karãlių.
Chronikenschreiber, der, nuſidãwimų raš
chronisch, *etwa:* ilgcźiẽſinis. ilgą cźiẽſą teñkãs. *ch. Krankheit*, ilgcźiẽſinė ilgcźiẽſė) ligà.
Chronolog, der, *etwa:* cźiẽſų rokùndinin
Chronologie, die, cźiẽſų rokùndai. cź rokundininkỹſtė.
chronologisch, I) *Adj.* pagaĩ cźiẽſų kùndą; dawãdą. *die Begebenheiten in Ordnung zusammenstellen*, nuſidãwima kits kìto, kaĩp jiẽ nuſidãwę (*od.* pa cźiẽſo dawãda) ſuſtatýti. — II) A pagaĩ cźiẽſų rokùndą; dawãdą.
Chrysolith, der, kryzolỹts.
Chrysopras, der, kryzõpras.
Chur, Kur, die, *das Wahlrecht*, ſkyri teilỹbė.
Churfürst, Kurfürst, der, kúrfirßtas.
Churfürstenthum, das, kúrfirßtỹſtė.
churfürstlich, kúrfirßtißkas.
Churhaus, das, kúrfirßtißki namaĩ. k gimìnė.
Churhut, der, kúrfirßtißka kepùrė.
Churlande, die, kúrfirßtißkos žẽmės.
Churprinz, der, kúrfirßtißkas princas.
Churwürde, die, kúrfirßtißka aukßtỹbė
Kibitz, der (*tringa vanellus, Linn.*), p
kichern, keknũti. rizénti. — **Kichern**, kenãwimas. rizẽnimas.
Cichorie, die, cikórija.
Cider, der, *Apfelwein*, obůlinis wỹnas.

Digitized by Google

Kiefer, der, 1) *am Menschen u. an Thieren*, žándas. *Kieferknochen*, žándkaulis, io. — 2) *Kiefer, Kieme am Fisch*, *s.* Kieme, pažándės.

Kiefer, die, *ein Baum* (*pinus silvestris, Linn.*), pušìs, ìẽs, *f. etwas von Kiefernholz gemachtes*, pušìnis. *ein Kiefernwäldchen*, pušýnas.

Kiefern, pušìnis.

Kiel, der, 1) *der untere Theil der Feder, Federspule*, plùnkšnos štorgalis, io; kótas. — 2) *der unterste Balken des Schiffes*, kiẽlė.

Kieme, die, *der Fische*, pažándė.

Kien, der, *von Harz durchdrungenes Kiefernholz*, derwà.

Kienapfel, der, burùtė. kankórėžis, io.

Kienfackel, die, derwõs šakalỹs; šakalỹs; žiburỹs.

Kienholz, das, derwà. *s.* Kien.

Kienöl, das, šakũ aliẽjus.

Kienspan, der, derwõs šakalỹs; škalà; žiburỹs.

Kies, der, *grobkörniger Sand, Grand*, žiẽzdros. *auch:* žiẽgzdros. žizdros. *einen Weg mit K. beschütten*, kẽlį žiẽzdroms apkrẽšti; appilti.

Kieselstein, der, *der als Feuerstein benutzt wird*, titnagas.

Kind, das, 1) *in Beziehung auf die Eltern, ohne Rücksicht auf Geschlecht u. Alter*, waĩkas. *besonders im Plur.: Kinder*, waikaĩ. *auch von Kindeskindern, Nachkommen*, waikaĩ. *wir sind Adams Kinder* (*Nachkommen*), mẽs Adõmo waikaĩ. *Kinder bekommen*, waikũ gáuti. *Kinder hinterlassen*, waikũ palìkti. *Im Sing. wird jedoch das Geschlecht berücksichtigt; z. B. auf die Frage: hast du Kinder?* ar turì waikũ? *ist zu antworten:* àš ne-turiù waikũ (*keine Kinder*) *od.* àš turiù daũg, màž waikũ; penkìs waikùs (*viel, wenig, fünf etc.*). *Soll die Antwort lauten: ich habe nur ein Kind:* àš wiẽną waĩką (*Knaben*) *oder* wiẽną mergẽlę (*Mädchen*) te-turiù. — *uneig., er ist ein K. des Glüks*, jìs palaĩmos waĩkas. jìs dideĩ giliukìngas. *K. des Teufels*, wélnio waĩkas. — 2) *in Beziehung auf das jüngere Alter: ein ganz junges, kleines Kind*, kũdikis, io. *einem Bejahrten gegenüber kann aber auch ein herangewachsener junger Mann od. Jungfrau als* kũdikis *gelten. Darum kann der Greis einen Jüngling, ja auch einen jungen Mann, anreden:* mañs kũdiki (*mein Kind*)! *Als Ausdruck der Liebkosung oder der Zärtlichkeit wird allg.* mãno miẽlasis (*mein lieber*) *od.* mãno mýlimasis (*Geliebter*) *gebraucht. sonst aber reden sich nicht bloss Knaben, sondern auch erwachsene ja alte Männer mit* waĩke (*Junge*) *an; die Mädchen durch* mèrgel. *etwas herangewachsene Kinder heissen im Plur.* waikaĩ. *die Kinder* (*d. i. bloss Knaben od. Knaben u. Mädchen zusammen*) *kommen aus der Schule*, waikaĩ pareĩtìš šiùlės. *wären es bloss Mädchen, so müsste es heissen:* mergáites. *od. gew.* mergẽlės. *von K. an*, iš maželiõs. iš mažũ diẽnũ. ìš kudikỹstės. *du bist ja kein kleines K. mehr*, tù jùk jaũ ne-mãžas kũdikis (*zu einem erwachsenen Knaben od. Mädchen*). tù jùk jaũ ne-waĩks (*zum Jünglinge*). tù jùk jaũ ne-mergùtė (*zur Jungfrau*). *sei kein Kind*, ne-búk waĩks! *od. lieber positiv:* búk wýras!

Kindbette, das, šẽšios (*d. i. Sechswochen*). *sie ist in das K. gekommen*, jì į šẽšias parẽjo. *das ist ihr erstes K.*, jì dabaĩ šù pirmúju kũdikiu į šẽšias parẽjo. *sie starb im K.*, jì į šẽšias parẽjusi mirė.

Kindbetterin, die, šẽšiaunìnkė.

Kindchen, das, *s.* Kindlein.

Kindelbier, das, *Taufschmaus*, krikštỹnos.

Kinderblattern, die, waikũ raũplės.

Kinderei, die, mažũ waikũ dárbas; žaiĩlaĩ. *K. treiben*, mažũ waikũ žaĩĩlus prówyti.

Kindererziehung, die, waikũ augìnimas. *rslt.*, užaugìnimas.

Kinderfeind, der, kuřs mažũ wakũ nekeñčzia; ne-mýl'.

Kinderfrau, die, *s.* Kinderwärterin.

Kinderfreund, der, waikũ priẽtelis, io. kuřs mažùs waikùs mýl'.

Kindergeschichte, die, waikũ pãšaka.

Kinderjahre, die, mãžoĩos diẽnos. kūdikỹstė. *er ist noch in den K.*, jìs dár mãžas waĩkas. jìs dár kũdikis.

Kinderklapper, die, barškùtis, čzio. tarškùtis, čzio.

Kinderkrankheit, die, mažũ waikũ ligà.

kinderleicht, *z. B. das ist k.*, tàs tõks lengwùs, kàd tą mãžas waĩks gál' pakélti.

kinderlos, bè waikũ. bewaĩkis, io. waikũ ne-tùrįs. *k. sein, von einer Ehefrau*, mártauti (*Mielcke*). *sie sind noch k.*, jũdu dár mártauja; waikũ ne-tùr'.

Kinderlosigkeit, die, bewaikỹstė. waikũ neturẽjimas. *bei seiner K.*, waikũ ne-turẽdams. bè waikũ búdams.

Kindermädchen, das, áuklė.

Kindermährchen, das, mažũ waikũ pãšaka.

Kindermord, der, kũdikio (*Pl.* kũdikių) nužùdymas. *K. begehen*, kũdikį nužudýti.

Kindermörder, der; **K.-mörderin**, die, kuřs (*f.* kurì) kũdikį nužùdęs; *f.* nužùdžiusi.

Kinderpossen, die, mažũ waikũ žaĩlaĩ.

kinderrein, kuřs daũg waikũ tùr'.

Kinderschrift, die, waikũ knỹgos.

Kinderschuhe, die, waikũ kùrpės. waikỹstė.

Kinderspiel, das, mažũ waikũ žaĩlas. — *uneig., eine leichte Sache*, mažũ waikũ žaĩlaĩ.

Kinderspott, der, waikũ ãpjũkas. *zum K. werden*, waikũ ãpjūku paĩtóti.

Kinderstreich, der, waikũ praßmatỹstė.

Kinderstube, die, waikũ štubà.

Digitized by Google

Kindertag, der, *aller K., der Tag nach einem der grossen christlichen Feiertage,* ſauſóji diẽnà.

Kindertraum, der, waikũ ſãpnas. *das war mein K.,* taĩ àß ſapnawaũſi waĩks bebúdams.

Kinderwagen, der, waikũ weźimẽlis.

Kinderwärterin, die, áuklė.

Kinderzeit, die, *s.* Kinderjahre.

Kinderzucht, die, waikũ drauſmẽ.

Kindesalter, das, jaunỹſtės (*od.* waikỹſtės) ſenùmas. *seinen Sohn im K. verlieren,* ſãwo ſúnų, tám dár waikù ẽſant, pamèlti.

Kindesbeine, die, *in der Redensart: von Kindesbeinen an,* iß maźeñs. iß maźũ diẽnũ.

Kindeskind, das, waikũ waĩks. *bis auf K.,* ikì añt waikũ waikũ.

Kindesnöthen, die, gimdancźios peřßuliei; ſopėjimai.

Kindespflicht, die, kàs waikáms pareĩtis. waikũ pareigà; kaltỹbė.

Kindesrecht, das, waikũ teiſỹbė.

Kindesstatt, *Jmdn an K. annehmen,* peř ſãwo patiẽs waĩką (*od.* dùkterį) priimti. *s.* adoptiren, Adoption.

Kindestheil, der, waikũ dalìs, iẽs, *f.*

Kindheit, die, 1) *der Kindheitszustand,* kũdikỹſtė. *er befindet sich noch in der K.,* jìs dár powiſám (mãźas) kũdikis. *er ist schon in die K, gerathen,* jìs jaũ lýg kõks mãźas kũdikis paſtójęs. — *uneig., der Handel befindet sich dort noch in der K.,* kupczỹſtė tẽn dár ſãwo pirmiáuſioje pradžiojė rañdas; *od.* dár dideĩ menkà yrà; dár tìkt wõs praſideda. — 2) *die Zeit der Kindheit,* mãžos (*od.* jáunos) diẽnos. *von meiner K. an,* iß pàt maźeñs. iß pàt maźũ diẽnũ. *in meiner K. dachte ich,* dár waĩks (*od.* mãźas) búdams àß mìſlyjau; dũmójau.

kindisch, I) *Adj., albern läppisch, wie ein kleines Kind,* lýg kaĩp kõks mãźas waĩkas. *eine k. Meinung,* lýg kókio mãžo waĩko miſlìs. *er ist vor Alter k. geworden,* jìs iß ſenãtwės lýg kaĩp kõks mãźas waĩkas paſtójęs. į kũdikỹſtę parėjęs. *bibl.:* kũdikißkas. — II) *Adv., er spricht k.,* jìs kaĩba kaĩp kõks mãźas waĩkas.

Kindlein, das, *ganz kleines Kind,* kũdikẽlis. *ein etwas herangewachsenes Kind,* waikẽlis. *meine lieben K.,* mãno miẽli waikẽliei. *vgl. jedoch* Kind.

kindlich, I) *Adj.,* kũdikißkas. *k. Liebe,* kũdikißka mėtlė. méilė kaĩp kókio kũdikio. *er hat zu mir eine k. Liebe,* jìs manę mýl' kaĩp kũdikis ſãwo tẽwa. *er verrichtet seine k. Pflicht,* jìs atliẽkt ſãwo kũdikißką pãreigą; *od. lieber:* kàs jám kaĩp kũdikiui pareĩtis. *in Rücksicht der Jugend, z. B. sein Betragen ist noch ganz k.,* jõ paſielgìmas dár wiſái kaĩp kũdikißkas; jaunám waĩkui pritiñkąs. — *uneig., rein,* czỹſtas. — II) *Adv.,* kũdikißkai. jaunám waĩkui pritiñkanczíei. czỹſtaĩ. *Jmdn k. verehren* kã̃ kaĩp ſãwo tikrą tẽwą arbà mótyn garbėjė laikýti.

Kindlichkeit, die, kũdikißka ßirdis. ßird kaĩp kókio kũdikio. *er that es in sein K.,* jìs taĩ dãrė pagaĩ ſãwo kũdikiſ ßirdį.

Kindschaft, die, kũdikỹſtė. waikỹſtė.

Kindtaufe, die, kũdikio pakrikßtyjimas.

Kindtaufschmaus, der, krikßtỹnos.

Kinn, das, ſmakrà. *glatter, unbärtiger* plikà ſmakrà. *rauhes K.,* apźėluſi ſmak *spitzes K.,* ſmailì ſmakrà.

Cinnamet, der, *Zimmt, Kaneel,* bal cinamõmas. cinamẽtas.

Kinnbacken, der, źándas. źándkaulis, *bibl.:* paźándkaulis, io.

Kinnlade, die, ſmakrõs káulas.

Kippe, die, ſwirìmas. *es steht auf der* jaũ jìs nór ſwìrti; wiřſti; pùlti. taĩ w ſtów añt ſwirtinõs; añt par-, apwirſ

kippen, ſwirti. wiřſti. pùlti. *rslt.,* nuſwi parwiřſti. parpùlti.

Kirchdorf, das, baźnýtkiėmis, io.

Kirche, die, 1) *ein Gebäude zum Gott dienst,* baźnýcźia. *zur K. gehen,* į b nýcźia eĩti. *die Leute, welche eben die besuchen, zur K. gehen od. aus der kommen,* baźnýtininkai. *die Leute komm schon aus der K.,* baźnýtininkai jaũ p eĩt. źmónės jaũ pareĩt iß baźnýcźios. 2) *gottesdienstliche Versammlung,* ſurin mas. *der Gottesdienst selbst,* miſià (e *Messe*). *komm nach der K.,* ateĩk miſiõs; *auch:* põ baźnýcźios. *die K. schon aus,* baźnýcźia (*od.* miſià) jaũ laikýta. — 3) *Zusammenfassung d Christen,* krikßcźionỹſtė (*Christenheit*). krikßcźiónißkóji baźnýcźia. krikßcźió kaſis ſurinkìmas. *die römisch-katholi K.,* rỹmißkai katilikßkoji baźnýcźia. *lutherische K.,* liutẽrißkoji baźnýcźia.

Kirchenagende, die, ageñdos. ageñdų knỹ baźnýtißkųjų maldų ſurãßymas.

Kirchenälteste, der, wiẽns baźnýcźios reſniųjų. wiẽns iß baźnýtrotės.

Kirchenamt, das, baźnýtißkas ùrėdas.

Kirchenbann, der, *s.* Bann.

Kirchenbau, der, baźnýcźios budawójim

Kirchenbeichte, die, *die ganze Beichthan lung,* pareñdas. *das Beichtbekenntn* ſpãwėdė.

Kirchenbesuch, der, baźnýcźios atlañky *wir haben fleissigen K.,* źmónės geraĩ į baźnýcźią. múſų baźnýcźia wis pilna. *meinem K. sahe ich etc.,* àß į baźnýc eĩdams (*od.* baźnýcźioje apſilankýdam maczìau etc.

Kirchenbusse, die, *katholisch:* pakùtà. *thun,* pakùtą atlikti. *K. auflegen,* pak uźdėti.

Kirchenkasse, die, baźnýcźios kãſė. baźn cźios piningaĩ.

Digitized by Google

Kirchencollecte, die, baźnýcźios (*od.* baźnýtiśka) kulektà; baźnýtiśkas rañkius.
Kirchendiener, der, baźnýcźios taĩnas. *Glöckner*, klẽknėrė. patóbelis, io.
Kirchendienst, der, baźnýcźios (*od.* baźnýtiśka) ßlúžbà.
Kirchengänger, der, *der eben zur Kirche geht od. aus der Kirche kommt*, baźnýtininkas. *ein fleissiger K.*, źmogùs, kuŕs tãnkiei baźnýcźią atlañko.
Kirchengebet, das, maldà baźnýcźioje laĩkoma.
Kirchengebrauch, der, baźnýtiśkas būdas.
Kirchengelder, die, baźnýcźios piningaĩ.
Kirchengemeinschaft, die, baźnýcźios (*od.* baźnýtiśka) draugỹśtė.
Kirchengeräth, das, baźnýcźios (*od.* baźnýtiśki) rykaĩ.
Kirchengesang, der, baźnýtiśkas giėdójimas.
Kirchengeschenk, das, dowanà añt baźnýcźios.
Kirchengeschichte, die, baźnýcźios nufidãwimai.
Kirchengesetz, das, baźnýtiśkas ſtãtymas.
Kirchengut, das, baźnýcźios naudà.
Kircheninspection, die, *Kirchenaufsicht*, baźnýcźios uźweizdėjimas. *Kirchenrevision*, baźnýcźios pẽrweizdėjimas.
Kirchenjahr, das, baźnýcźios mẽtai.
Kirchenlehre, die, wiėrõs mókſlas.
Kirchenlehrer, der, wiėrõs mokýtojis.
Kirchenlied, das, giėſmė̃.
Kirchenmusik, die, baźnýtiśka muzikė.
Kirchenordnung, die, baźnýcźios dawãdas.
Kirchenpatron, der, baźnýcźios patróns. *Kirchenversorger*, baźnýcźios aprúpintojis.
Kirchenpostille, die, mìßknygės baźnýcźioje wartójamos.
Kirchenrath, der, 1) *als Collegium*, baźnýtrotė. — 2) *als einzelne Person, Titel:* kirkrots. *sonst:* baźnýcźios rótponis, io.
Kirchenraub, der, baźnýcźios applẽßimas; apwogìmas. *K. begehen*, baźnýcźią apwõkti; applẽßti.
Kirchenräuber, der, źmogùs, kuŕs baźnýcźią apwõgęs; applẽßęs.
Kirchenrechnung, die, rokùndas (*od.* aprokãwimas) baźnýcźios piningũ.
Kirchenrecht, das, baźnýcźios teiſýbė. *Kirchenordnung*, baźnýcźios dawãdas; ſtãtymai.
Kirchenregiment, das, baźnýcźios waldźià.
Kirchensache, die, baźnýtiśkas dalýkas.
Kirchensatzung, die, baźnýtiśkas dawãdas; ſtãtymas.
Kirchenschatz, der, baźnýcźios ſkárbas.
Kirchenschmuck, der, baźnýcźios ißgróźiaimas.
Kirchenschriftsteller, der, baźnýtiśkas raßẽjas.
Kirchensiegel, das, baźnýcźios pẽcźwiėtė.
Kirchensitz, der, *Sitz in der Kirche*, ſóſtas baźnýcźioje.
Kirchenspaltung, die, baźnýcźios pẽrſiſkýrimas.
Kirchenstaat, der, pópiėźiui priklaũſancźios źẽmės. popiėźiaus kunigaikßtỹſtė.
Kirchenstrafe, die, baźnýtiśka korawõnė.
Kirchenvater, der, ſeniáuſiųjų iř garbingiáuſiųjų baźnýcźios mokýtojų wiėns.
Kirchenverbesserung, die, baźnýcźios attaĩſymas.
Kirchenverfassung, die, baźnýcźios dawãdas.
Kirchenvermögen, das, baźnýcźios naudà.
Kirchenversammlung, die, baźnýcźios (*od.* baźnýtiśkas) ſaĩmas.
Kirchenvisitation, die, baźnýcźios pẽrźiūrėjimas; pẽrweizdėjimas. *K. abhalten*, baźnýcźią pẽrźiūrėti; pẽrweizdėti. baźnýcźios pẽrweizdėjimą laikýti.
Kirchenvorsteher, der, *Tit.*, kìrkeverßtėris, io. kìrkevoderis, io.
Kirchenwesen, das, baźnýcźios (*od.* baźnýtiśkiėjič) dalýkai.
Kirchenzucht, die, baźnýtiśkoji drauſmė̃.
Kirchgang, der, pirmàſis apſilañkymas baźnýcźioje põ ßeßiũ. *früher:* ſwedýba. ãtkrikßtynės (*Mielcke*).
Kirchgänger, der, *s.* Kirchgänger.
Kirchhof, der, 1) *der Platz um die Kirche*, kiŕkapis, io. — 2) *Begräbnissplatz*, kãpinės. kapaĩ.
Kirchlein, das, baźnytẽlė.
kirchlich, I) *Adj.*, baźnýtiśkas. — II) *Adv.*, baźnýtiśkai.
Kirchmesse, die, *im preussischen Littauen unbekannt, etwa:* baźnýcźios ſßwéntinimo diėnà.
Kirchner, der, *Glöckner*, klẽknėrė. patóbelis, io.
Kirchrechnung, die. *s.* Kirchenrechnung.
Kirchspiel, das, parapìja. *im russ. Litt.* parakwìja (*Parochie*).
Kirchsprengel, der, baźnýtiśkaſis waĩſcźius. *s.* Kirchspiel.
Kirchthurm, der, waŕpnycźia (*Glockenhaus*). *sonst auch:* tuŕmas.
Kirchweihe, die, *s.* Kirchmesse. *bibl.:* baźnýcźios paßwentìmo ßweĩtė.
Cirkel, der, *s.* Zirkel.
Circulare, Circularschreiben, das, apliñkui bėgantì (*od.* eĩnanti) grõmiata. cirkilėrs.
Circulation, die, apliñk-ėjìmas. apliñkbėgìmas.
circuliren, apliñkui eĩti; bėkti.
kirre, 1) *zahm, im Gegensatz von scheu, wild* (*von Thieren*), jaukùs. *k. machen*, jaũkų padarýti. *an sich gewöhnen*, priſijaukìnti. — 2) *milde, im Gegensatz von halsstarrig*, ßwelnùs. *folgsam*, paßlußnùs.
kirren, 1) *zahm, milde machen, z. B. ein wildes Pferd*, árklį apmálzinti; *auch:* apwìlbinti; jaũkų padarýti. *an sich gewöhnen*, priẽ ſawẽs priſijaukìnti. *s.* kirren. — 2) *anlocken*, meilingai priſiwadìnti. *be-*

Digitized by Google

trüglich anlocken, prišwilióti. — 3) *mild gesinnt machen*, kã šweĩnų padarýti. kiẽnõ dūmą (*od.* kiẽtšprandýštę) pamankšlìtinti.

Kirschbaum, der, wýßnė. wýßniũ mẽdis.

Kirsche, die, 1) Kirschbaum, *s. d.* — 2) *die Frucht*, wýßnė. wýßniu ũga. *auch bloss:* ũga.

Kirschenstengel, der, wýßniu kotẽlis.

kirschfarbig, wýßniu párwo.

Kirschharz, der, wýßniu šakaĩ.

Kirschkern, der, 1) *Kirschstein*, wýßniũ kaulùtis. — 2) *der in dem Kirschstein befindliche Kern*, wýßnės kaulùcźio brendolỹs.

Kirschkuchen, der, wýßniu pyrãgas.

Kirschsaft, der, wýßniu šýwai.

Kisschen, das, priẽgalwẽlis.

Kissen, das, priẽgalwis, io. *Kopfkissen*, galwõs priẽgalwis. pagalwìnis priẽgalwis. *Bauchkissen*, papilwìnis priẽgalwis.

Kiste, die, *Kasten*, škrỹnė. *ein kleiner Kasten*, škrynùtė.

Kistenmacher, der, škrỹninìnkas.

Cisterne, die, *Brunnen*, šulinỹs.

Citat, das, *Anführung*, priwedìmas. *die angeführten Worte*, priweštiẽjiė žõdźiei.

Citation, die, *Vorladung*, paßaukìmas. pawadìnimas. paštelìãwimas.

Cither, die, *eine litt. Art der C.*, kañklės, iu.

citiren, 1) *vorladen*, paßaũkti. pawadìnti. *bestellen*, paštelìũti. *Geister c.*, dwašės pawadìnti; paßaũkti. — 2) *anführen*, priwèšti. — **Citiren**, das, paßaukìmas. pawadìnimas. paštelìãwimas. priwedìmas.

Citrone, die, citrónas. geltónas (šwetimõs žẽmės) óbůlas. citrónų óbůlas.

Citronensaft, der, citrónų šýwai.

Citronenschale, die, citrónų žiẽwẽ.

Kitt, der, kìtas.

Kittel, der, kìtelis, io. *ein von leinenem Drillich gemachter Rock*, trinỹcźiei. *bibl.:* ilgas rūbas (*langes Kleid*). prãštas rūbas (*geringes Kleid*).

kitten, kitũti. *rslt.*, šukitũti. *kleben*, lipìti. *rslt.*, šulipìti. *leimen*, klejũti. *rslt.*, šuklejũti. — **Kitten**, das, šukitãwimas. šulipìnimas. šuklejãwimas.

Kitzel, der, 1) *ein dem Jucken ähnlicher Hautreiz*, niežẽjimas. *sein Rücken empfindet K.*, jám nugarà niẽßt. — 2) *uneig., Lust, Wohlgefallen*, pamẽgimas. *K. des Gaumens*, gómurio paniżìmas (*intr.*). panìżinimas (*tr.*).

kitzelig, kitzlig, 1) *eig., z. B. er ist sehr k.*, jis kãturiãwimo (*od.* kãturiũjamas bijos. kraupùs. — 2) *uneig., reizbar, empfindlich, z. B. er ist in diesem Puncte sehr k.*, jis šìmė dalykė ne-daũg kã pàkelia (*verträgt nicht viel*); wéik' šupỹkšta (*wird leicht böse*); mãżumą kraupùs (*empfindlich, scheu*). *das ist eine k.* (*d. i. bedenkliche*) *Sache*, taĩ dỹwins (*od.* n'ìßtikimas; priẽgadingas) dáiktas. *s. v. a. schwierig*, ne-lengwùs.

kitzeln, 1) *eig.*, kã kãturiũti. *Jmdn mit den Fingern unter dem Arme k.*, k pirßtais põ pãżaßte kãturiũti. — 2) *uneig. angenehm reizen, z. B. dadurch wird sei Stolz gekitzelt.* taĩ jõ didỹštei pamẽkš tůmì jõ didỹštė palimẽkšta (*g*). *was de Gaumen kitzelt*, kàs gómuriui pamẽkš škanù. *er will seinen Gaumen k.*, jis m gómurio pageidìmą ißpildyti; gómuri p nìżinti. *es kitzelt* (*od. juckt*) *ihn*, jám nie — **Kitzeln**, das, kãturiãwimas. *Jucke* niežẽjimas. *im Übrigen durch Verba.*

civil, 1) *bürgerlich, nicht zum Militär g hörig*, ne-zialniẽrißkas. ne-zialniẽrius *der Gegensatz zum Militär aus dem Z sammenhange ersichtlich, bloss durch feh* žmogùs. *z. B. Soldaten und Civil sonen waren gekommen*, zalniẽriũ beĩ kiũ žmoniũ bùwo atẽjẽ. — 2) *nicht üb trieben, mässig*, miẽrnas. *billig*, pigùs. *lieber durch die Negation:* ne-per-brang *civiler Preis*, ne-per-brangì prekià.

Civilamt, das, ne-zialniẽrißkas (*od.* ßi urẽdas. *vgl.* civil, 1.

Civilisation, die, patogùmas. *s.* Bildu civilisiren.

civilisiren, ißgùdinti. ißmintìngais (*od.* tõgieis) žmonẽmis padarýti. *dies Volk noch nicht civilisirt*, tiẽ žmonės dár jókio patogùmo; dár pùsmediniei. bilden.

Civilist, der, *ein Bürgerlicher, Nicht-mil* ne-zialniẽrius. ne-zialniẽrißkas žmo *od. wenn der Gegensatz von „Militär son" aus dem Zusammenhange ersichtl* ßiõks žmogùs. *z. B. es waren Soldaten Civilisten dort anwesend*, zialniẽriũ ßokiũ žmoniũ czià bùwo.

klaffen, *offen stehen, von der Wu z. B. die Wunde klafft*, ronà atdarà: žiójusi. *die Spalte klafft*, plyßỹs ißsižio didel placźiel ãtwiras; ãtdaras. *da kl ein finsterer Abgrund*, czià rañdas tam bedùgnis. — **Klaffen**, das, ißsižiojim *Zwischenraum*, tárpas. *Tiefe*, gilùmas.

kläffen, *bellen*, lóti. *viel u. heftig bell* škãlyti. *fortgesetzt ohne sichtliche Ursa bellen*, añbryti. *ohne erheblichen Gru zanken*, bùrną riẽžyti; rãižyti. *lärm* rẽkauti. — **Kläffen**, das, lójimas. añbr jimas. burnõs rãižymas. rẽkãwimas.

Kläffer, der, škalikas. *bibl.:* zaũnas (*Schu tzer*).

Klafter, die, 1) *als Längenmass, so w man mit ausgebreiteten Armen reich kann*, šiẽkšnis, io. — 2) *ein Mass be Klobenholz*, klàfteris, io. *3 1/2 Klafter m chen ein Achtel*, trys klàfteriei iř trẽczda padūro ãkteinį.

klagbar, 1) *worüber zu klagen ist*, dẽl škũsti galì; turì. *auch:* škũstinas. — 2) *klagend, in der Redensart: klagba werden*, priẽß kã škũsti. *rslt.*, kã apšk

Digitized by Google

Klage, die, 1) *Ausserung schmerzlicher Empfindung, Jammern*, dejà. dejãwimas. waitójimas (*Jammern im heftigsten Schmerz*). *seltener:* raudà *u.* raudójimas (*thränenvolle Klage*). *Klagen über böse Zeiten*, dejãwimai dėl piktũ gadýniũ. *in Klagen ausbrechen*, dejóti pradėti. *er starb ohne ein Wort der K.*, jis pasimirė neĩ žõdį ne-dejãwęs. *eine K. über einen Verstorbenen erheben*, raũdą dėl kókio pasimiruśio pakélti. pasimiruśį apraudóti. *wir hörten die Klagen des in Schmerzen Daliegenden*, mẽs girdėjom waitójimus peršuliũse gulinczíojo. — 2) *uneig., ein Sichbeklagen zur Hervorrufung von Mitleid u. Bedauern*, pasigodìmas. *die Mutter hörte die Klage des Kindes an*, mótyna klausės kũdikio pasigodìmo; *od. lieber:* kaĩp kũdikis gódės; *auch:* kaĩp kũdikis klausės. — 3) *eine Beschwerde Behufs Bestrafung oder Abwendung eines Unrechts*, skundà. *er erhob eine K. gegen den Käufer beim Gericht*, jis skùndė priẽß pirkėją (*od.* jis apskùndė pirkėją) priẽ girtko. *beim Gericht eine K. gegen Jmdn wegen etwas einreichen*, priẽ girìkto skuñdą priẽß kã dėl kõ įdũti. *lass es nicht zur K. kommen*, ne-dũk taĩ añt skundõs ateĩti.

Klagebrief, der, 1) *ein Brief voller Klagen*, grõmiata pilnà dejãwimų. — 2) *eine gerichtliche Klage*, skundõs grõmiata.

Klagegeschrei, das, dejãwimo (*od.* raudõs) rẽkšnas.

Klagelaut, der, dejà. dejãwimo balsas. *er gab ohne einen K.*, jis nùmirė neĩ mažiáu dejãwimo balsą n'išdãwęs; n'išdãwęs.

Klagelied, das, dejãwimo (*od.* raudõs; raudójimo) giesmẽ. *die Klagelieder Jeremias*, Jeremijõšiaus raudójimo giesmės.

klagen, 1) *schmerzhafte Empfindungen äussern*, dejũti. *unter Thränen jammern*, raudóti. *über schlechte Zeiten k.*, dėl piktũ gadýniũ dejũti. *über einen Verstorbenen (mit Thränen) klagen, jammern*, dėl pasimiruśiojo raudóti. numiruśįjį apraudóti. — *sich bei Jmdm beschweren, um Bedauern od. Mitleid zu erregen*, priẽ kõ gósties. *auch:* skústis. *rslt.*, pasigósti. *Jmdm seine Noth k.*, kám sãwo bėdą pasigósti. — 2) *bei der Behörde wegen eines Unrechts behufs dessen Bestrafung od. Abwendung*, priẽ wyriausýbės priẽß kã skústi. *rslt.*, priẽ wyriausýbės apskústi. — **klagend**, 3) *Klagetöne von sich gebend*, dejũdams. *mit k. Stimme*, raudulingas (*od.* šmũtnas; niũdnas) balsas. dejãwimo (*od.* raudójimo; waitójimo) balsas. — **Klagen**, das, dejãwimas. raudójimas. waitójimas. pasigodìmas. skundà. skundìmas. *vgl.* Klage.

Kläger, der, skundėjas. *der vielfach u. gern klagt*, skundikas.

Klagerede, die, skundõs kalbà.

Klägerin, die. skundėjà. skundìkė. *vgl.* Kläger.

Klageruf, der, dejãwimo balsas. *vgl.* Klage.

Klageschrift, die, skundõs rãštas.

Klageton, der, *s.* Klagelaut.

Klaggeschrei, das, *s.* Klagegeschrei.

kläglich, I) *Adj., z. B. ein k. Ton*, raudulingas balsas. *ein k. Geschrei*, dejãwimo šaũksmas. *traurig*, niũdnas. *z. B. eine k. Geschichte*, niũdnas nusidãwimas. *beklagenswerth*, apgailėtinas. — II) *Adv.*, raudulingai dejũdams. niũdnai. apgailėtinai.

klaglos, kuřs ne-skùndžia; ne-dejũja; negódžias. *Jmdn k. stellen*, kám teisýbę padarýti.

Klagsache, die, *Klage*, skundà. *Prozess*, prowà.

klagweise, *klagend*, dejũdams. raudódams. waitódams. pasigózdams. skúzdams. *vgl.* klagen.

klamm, *vgl.* enge, knapp etc. *s. v. a. steif, z. B. die Finger sind k. vor Kälte*, pirštai iš šaĩczio paltýrę; suštipę. *feucht, z. B. k. Schnee*, drẽgnas sniẽgas. *zusammenbackend*, limpąs. *ist klamm*, limpa.

Klammer, die, klẽmeris, io. *auch:* klaĩmberis. *Haken*, kebẽklis. *etwas mit Klammern befestigen*, kã klẽmerieis (*od.* kebẽklieis) padriútyti. *in Klammern einschliessen*, waßẽlieis (*od.* kebẽklieis) aptwérti; apkabìnti. į kebeklėliùs įtwérti.

klammern, *etwas mit Klammern verbinden*, kã sukebekliũti. suklẽmeriũti. kã kebẽklieis sukabìnti; sulaikýti. *sich fest an etwas k.*, priẽ kõ driùtai įsikibęs (*mit den Fingern; od.* apsikabìnęs, *mit den Armen umfasst*) laikýtis. — **Klammern**, das, sukebekliãwimas. suklẽmeriãwimas. sukabìnimas (*od.* sulaĩkymas) kebẽklieis: *in der Bdtg der entspr. Verba. im Übrigen durch die Verba selbst.*

Klang, der, *allg.*, skambẽjimas. *selt.:* álasas. *K. der Stimme*, balsas. *Schall*, garsas. *ein klappernder K.*, tarškẽjimas. barškẽjimas. *knarrender K.*, girgždẽjimas. *pfeifender K.*, pypìmas. *der K. der Trompeten*, trimitų skambẽjimas.

klanglos, I) *Adj., ohne Klang*, bè skambẽjimo. bè balso. *nicht klingend*, ne-skámbąs. — II) *Adv.*, ne-skambẽdams.

klangreich, *s.* klangvoll.

klangvoll, *Adj.*, labaĩ skámbąs. *er hat eine k. Stimme*, jis tùr labaĩ skámbanti balsą. *seine Stimme ist k.*, jõ balsas gražiaĩ skámba.

Klappe, die. klãpas. *K. als Deckel*, ùžveriams dañktis, czio. *K. des Tisches*, stãlo spařnas; klãpas. *an einer Zugbrücke*, tilto klãpas; spařnas.

klappen, 1) *eine Klappe auf- od. niederschlagen*, klapũti. *vgl.* aufklappen. — 2) *klatschen, mit der Peitsche*, pašaškinti, *mit den Händen*, į rankas (*od.* šù rañko-

Digitized by Google

mis) plóti. *mit einer Klapper*, bárßkinti. tárßkinti.

Klapper, die, taŕßkalas. barßkùtis, cźio.

klapperdürr, ſudźiúwęs. *ein k. Mensch*, ſudźiúwėlis, io.

klappern, I) *intr., einen klappernden Schall von sich geben, die Zähne k.*, dañtys tárßka. *von metallenen Dingen*, tarßkėti. *vom Zusammenschlagen hölzerner Gegenstände*, barßkėti. *vom Klappern hohl dröhnender Dinge*, bildėti. — II) *causat., klappern machen, klappernden Schall hervorbringen*, tárßkinti. *mit den Schlüsseln k.*, ſù rãktais tárßkinti. *ursprünglich wohl mehr* raktùs tárßkinti. *mit der Schweinsblase (aufgeblasen und mit Erbsen gefüllt) k.*, ſù pūſlè bárßkinti. *mit dem Stock an der Thür k.*, ſù lazdà į duris bárßkinti. *geschieht's mit der Faust:* bildinti. *der Storch klappert mit dem Schnabel*, gañdras tárßkina ſnãpą (*Donalitius*). *jetzt:* tárkßkina (ſù) ſnapù. — **Klappern**, das, tarßkėjimas. barßkėjimas. bildėjimas. tárßkinimas. bárßkinimas. bildinimas.

Klapperschlange, die, tárßkancźioji angìs.

Klapptisch, der, ſtãlas ſù ſparnaĩs.

klar, I) *Adj., hell*, ßwiẽſùs. *rein*, cźỹſtas. *deutlich*, áißkus. *dünn, wässerig*, ſkýſtas. *z. B. k. Augen*, ßwiẽßios ãkys. *k. Wetter*, ßwiẽſùs óras. *k. Himmel*, giẽdras (*wolkenlos*) dangùs. *k. Suppe*, ſkyſtà ſriubà. *k. Sprache*, áißki kalbà. *k. Leinwand*, ſkýſtas audìmas. *mit einer Sache in's Klare kommen*, ſù kókiu dalykù añt gruñto pareĩti. — II) *Adv.*, ßwiẽßiei. cźỹſtaĩ. áißkiei. ſkyſtaĩ. nůgruñcźiei.

klären, *s.* abklären.

Klarheit, die, ßwiẽſùmas. cźỹſtùmas. cźyſtỹbė. aißkùmas. ſkyſtùmas. giẽdrùmas. nůgruntingùmas. *vgl.* klar.

Clarinette, die, klanìtas.

Classe, die, *allg. u. gew.* klãſė. *diese Schule hat 3 Klassen*, ßità ßiùilė tùr' penkiàs klaſės. *1te, 2te Klasse*, pirmóji, antróji klãſė. *s. v. a. Abtheilung*, pėrſkýrimas. *Stand*, ſtónas. *Ordnung*, dawãdas. *Zusammenfassung*, twártas. *unter den Vögeln giebt es verschiedene Klassen*, paũkßcźiei tuleriópi; tuleriópai įdalýjami. *die erste, zweite K. derselben*, tũjų pirmiẽjiė, antriẽjiė.

Classification, die, įdalýjimas į klaſės. į pėrſkýrimus.

classificiren, kã į klaſės (*od.* į pėrſkýrimus; į dalis) įdalýti.

classisch, *vorzüglich, musterhaft*, geriáußias. graźiáußias. *dies Buch ist k. geschrieben*, ßìtos knỹgos yrà dideĩ graźieĩ (*od.* graźiáußiei) raßytos.

klatschen, 1) *einen schallenden Laut hervorbringen, mit den Händen*, pliáßkinti. *mit der Peitsche*, páußkinti. pýßkinti. *die Peitsche klatscht gut*, botãgas geraĩ pýßka. *ein klein wenig k.*, pýkßteréti. páukßterėti (*punctiv*). *mit der Zunge k.*, ſù liežuv pliáßkinti. — 2) *schwatzen*, wapė pliaũpti. pliaũnyti. *etwas (Böses) von Jm reden*, kã apkalbėti. apſkélpti (*ỹ* b). *schwatzen*, kã ißſkélpti papãſakoti. 3) *Jmdm durch Klatschen Beifall bez gen, Beifall k.*, į rankàs ſupiplódams (pliáßkindams) kám ſãwo pritarimą iß *Klatschen*, das, pýßkinimas. paußki mas. pliáßkinimas. pyßkėjimas. pliaupim wapėjimas. plójimas į rankàs. pýkßter mas. páukßterėjimas: *in der Bdtg entspr. Verba.*

Klätscher, der, *Schwätzer*, zaũnytojis. pėtojis. *boshafter Austräger*. ißſkélpta pakalbėtojis. ilgliežùwis, io.

Klätscherei, die, *Geschwätz*, zaũnyji pliaupìmas. pliaũnyjimas. wapėjimas. *trägerei*, ißſkelbìmas. pakalbėjimas.

klatschhaft, ilgliežùwis. *s.* klatsch Klätscher.

Klatschhaftigkeit, die, ilgliežuwỹſtė.

klauben, *eig.*, lupinėti. knebinėti. gnebi *nagen*, griáußti (*ỹ* ź). *demin.*, griužiu — *uneig., grübeln*, miſlinėti. *rslt.*, miſlinėti. ißjėßkinėti.

Klaue, die, 1) *bei Pferden*, beim *Schafen, Schweinen:* nagà. *bibl.: die Kuh hat gespaltene Klauen*, kù tùr' ſkéltas nagãs. *die K. (Huf) Pferdes ist nicht gespalten*, árklio ne-ſkéltos. — 2) *bei den Katzen, den, Raubvögeln u. im Unwillen auch Menschen:* nãgas. *meistens Plur. der Habicht hat scharfe Klauen*, wãn tùr' aßtriùs nagùs. *etwas mit den Kl zerreissen*, kã nagaĩs ſudraſkýti. — *in Jmds Klauen gerathen*, į kiẽnõ į kliúti.

Klause, die, lìndynė. *vgl.* Zelle. E siedelei.

Klausner, der, *s.* Einsiedler.

Clausur, die, *s.* Verschluss, Einschl sung. *unter C. arbeiten*, kuř uždar (*od.* įrakìtas) búdams dìrpti (*ỹ* b).

Clavier, das, klawiẽras. *C. spielen*, aũ wiẽro ßpiėliúti.

kleben, I) *intr.*, lìpti. *rslt.*, prilìpti. *Zunge klebt an den Gaumen*, lie liñpa priẽ gómurio. *die Feder bleib Glase k.*, plùnkſna priẽ ſtiklo prilìpo; prilìpuſi paſiliko. *die Finger kleben Honig*, pìrßtai teĩp medumì ſutèpti pilnì medaũs), kàd liñpa. — II) *tr.*, priẽ kõ lipìnti; lipýti. *rslt.*, prilipìti **Kleben**, das, prilipìmas. prilipinimas. lìpymas.

klebrig, kàs liñpa. *das Harz ist k.*, liñpa. *die Pflanze ist k.*, žolė liñpa.

Klecks, der, ßlãkas. klẽkſas.

klecksen, ßlakſtýti. taßkýti. klekſũti.

Klee, der, dobilaĩ. *eine einzelne Kleepflan* dóbilas. *rother K.*, raudoniẽjiė dobil *weisser K.*, baltiẽjiė dobilaĩ.

Digitized by Google

Kleebau, der, dobilū augìnimas.
Kleeblatt, das, dóbilo lapẽlis.
Kleefeld, das, dobilū laũkas.
Klei, der, *Lehm*, mólis, io.
kleiben, *s.* kleben.
Kleid, das, *ein Kleidungsstück, in der Bibelsprache mehr:* rūbas. *im gew. Leben mehr:* drabùžis, io. *Kleider, bibl.:* rūbai. *gew.:* drabùžiei. *scherzweise: s. v. a. geringe Kleider:* kuñtußai. *Kleider anziehen*, drabužiùs (*od.* rūbùs) apſiwiſkti. drabùžieis (*od.* rūbais) apſirėdýti. *die Kleider ausziehen*, drabužiùs (*od.* rūbùs) ißſiwiſkti. nuſirėdýti. *das K. sitzt gut*, tàs drabùžis geraĩ ſtów'; geraĩ prìguĺ; pritiñk. *Kleider regelmässig tragen*, rūbùs dėwėti. *ungebr.:* wilkėti. *ich trage diese Kleider täglich*, àß tùs drabužiùs kasdiẽn dėwiù. *abgetragene Kleider*, nudėwėti drabùžiei. *ein Frauenkleid, das den ganzen Körper deckende Obergewand*, kleidà *im Unterschied von dem wollenen rothgestreiften od. auch carirten von den Hüften herabhangenden Rock, genannt:* margìnė. *ist dieser Rock nicht so gestreift, so heisst er* kedelỹs.
Kleidchen, das, rūbẽlis. drabužẽlis. kleidẽlė. kleidìkė. *vgl.* Kleid.
kleiden, 1) *Jmdn in Kleider hüllen*, ką̃ rėdýti. *ich muss dieses Kind k.*, ąß turiù tą̃ kūdikį rėdýti. *rslt.*, aprėdýti. *sich in Seide k.*, ßilkaĩs rėdýtis. *regelmässig gekleidet gehen, Kleider tragen*, dėwėti. *selt.:* wilkėti. *z. B. er geht schlecht gekleidet*, jìs eĩt wargìngai apſirẽdęs. jìs dẽw' praſtùs rūbùs. *sie kleidet sich deutsch*, jì rẽdos wókißkai. — *uneig., die Erde kleidet sich in Grün*, žėmė žalieĩ rẽdoſi. *die Erde hat sich mit Gras u. Blumen gekleidet*, žėmė žolė beĩ kwiẽtkomis apſirẽdžiuſi. — 2) *als Kleid angemessen sein, z. B. der Rock kleidet ihm gut*, tà ſermėgà jám labaĩ pritiñka. *die Mütze kleidet ihm gut*, tà mùczia jám daĺliei ſtów'; pritiñka. — **Kleiden**, das, rẽdymas. aprẽdymas. apſirẽdymas.
Kleideraufwand, der, puikawójimas rūbais. *K. treiben*, rūbais puikawóti.
Kleiderbürste, die, bérßtas drabùžiams. *eine altlittauische Bürste aus zusammengebundenen Schweineborsten bestehend*, ßepetỹs.
Kleidergesetz, das, ſtātymas dẽl' drabùžių dėwėjimo.
Kleiderhandel, der, kupcźiãwimas ſù drabùžieis. *K. treiben*, ſù drabùžieis kupcźiãti.
Kleiderhändler, der, drabùžių kupcźiãninkas.
Kleiderhandlung, die, *Kleiderladen*, gatawũ drabùžių krõmas (*Kram*).
Kleiderkasten, der, drabùžių ſkrỹnė.
Kleiderlaus, die, drabùžių utėlė.
Kleidermacher, der, *Schneider*, ßneĩderis, io.
Kleidermarkt, der, drabùžių tuřgus.
Kleidermotte, die, kandìs, iẽs, *f.*
Kleiderordnung, die, (drabùžių) dėwėjimo dawãdas. *auch:* twarkà (*Mielcke*).
Kleiderpracht, die, puikawójimas ſù drabùžieis; ſù rūbais. rūbų puikỹſtė.
Kleiderschmuck, der, puĩkūs rūbai.
Kleiderschrank, der, drabùžių ſpinta.
Kleidertracht, die, drabùžių dėwėjimas. *was für eine K. haben die Leute dort?* kaĩp tẽn žmónės dẽw'?
Kleidung, die, rūbai. drabùžiei. ãprėdas. *er trägt schlechte K.*, jìs dẽw' praſtùs rūbùs; praſtùs drabužiùs; prãſtą ãprėdą. jis eĩt praſtaĩ apſirẽdęs. *vgl.* Kleid, kleiden.
Kleidungsstück, das, drabùžis, io. rūbas. *vgl.* Kleid.
Kleie, die, klýnės, ių. *K. von Weizen*, kwiėczių klýnės. *K. von Gerste*, ſẽlenos. *Brot von Kleien*, klýnių dūna.
kleienartig, lýg kókios klýnės.
Kleienbrot, das, klýnių dūna.
kleilig, *voller Kleie*, pìlnas klýnių. *das Brot ist k.*, tõj dūnoj yrà klýnių.
klein, I) *Adj.*, mãžas. *sehr k.*, mažỹnikas. *auch:* mazỹnikas, *z. B. das Kind ist sehr k.*, tàs kūdikis dideĩ mazỹniks. *ziemlich k.*, mažókas. *so k.*, tõks mãžas. *kleiner*, mažẽſnis. *der kleinste*, mažiáuſias. *kleiner werden*, mažỹn eĩti. *von k. Bein auf*, ìß mažeñs; ìß mažũ dienũ. *die Kleinen, d. h. die k. Kinder*, mažiẽjie. mažiẽjię waikaĩ. *vom Kleinsten bis zum Grössten*, nũ mažiáuſiojo ikì didžiáuſiojo. *ein k. wenig*, mãžumas. mažumẽlis. *„klein" wird oft auch durch Deminutivformen ausgedrückt, z. B. ein kleines Buch*, knygẽlės. *k. Stadt*, miėſtẽlis. *ein k. Baum*, medùkas (*nicht:* medẽlis, *das bedeutet: Prickel*). *etwas in k. Stücke schneiden*, ką̃ ĩ mažùs ſtukeliùs ſupiáuſtyti. *er ist k. von Statur*, jìs mãžo ſtomeñs. *der k. Finger*, mažàſis pirßtas. — *s. v. a. gering*, meñkas. *k. Zahl*, mãžas (*auch:* meñkas) ſkaĩtlius. *k. Gewinn*, mažà (*od.* menkà) wìningė. *k. anfangen*, ſù mažù (*od.* menkù) pradėti. *das ist ein k. Anfang*, taĩ menkà pradžià. *k. Vergehung*, meñkas nuſižengìmas. *kleiner Geldbetrag*, menkì piningaĩ. *ein k. Geschenk*, mažà (*od.* menkà) dowanà. *das ist etwas Kleines*, taĩ meñkas dáiktas. — 3) *aus kleinen Stücken od. Theilen bestehend*, ſmulkùs. *z. B. k. Geld*, ſmùlkūs piningaĩ. *k. Holz*, ſmulkì málka. *Holz k. machen*, málką ſuſmùlkinti. — II) *Adv., z. B. k. schreiben*, mažaĩs búkßtawais (*od.* ſmùlkiei) raßýti. *Not.* mažaĩ *bedeutet „wenig" und darf daher als Adv. von* mãžas, *klein, nicht gebraucht werden. k. von Jmdm denken*, apiẽ ką̃ menkaĩ dūmóti. ką̃ ùž meñką laikýti.
kleinäugig, ſù mažomìs akimìs. mažũ akiũ. mažãkis, io.
kleinbärtig, ſù mažà barzdà.

Digitized by Google

kleinblätterig, ſù maźaĩs lãpais. kuřs mažùs lapùs tùr'.
Kleingeist, der, źmogùs menkõs dwãsės. blogdūšis, io.
Kleingeld, das, ſmùlkūs piningaĩ.
Kleingewehrfeuer, das, šáudymas giwėromis; pūczkomis.
kleingläubig, *bibl.:* maźtikỹs. *besser litt.:* źmogùs meñko tikėjimo.
Kleingläubigkeit, die, meñkas (*od.* mãžas) tikėjimas.
Kleinhandel, der, kupcźialninkỹstė. kupcźiãwimas ſù menkaĩs daiktaĩs.
Kleinheit, die, maźùmas. *wird jedoch wenig gebraucht, weil mit* mãźumas = „*ein Wenig*" *leicht zu verwechseln. daher lieber durch's Adj. auszudrücken. z. B. wegen K. seiner Statur*, dėl' jõ mãžo ſtomeñs. *vgl.* klein.
kleinherzig, *s.* engherzig.
Kleinherzigkeit, die, *s.* Engherzigkeit.
Kleinigkeit, die, 1) *unbedeutende Sache*, meñkas dáiktas. *das ist keine K.*, taĩ nemeñkas dáiktas. *halte das nicht für eine K.*, ne-laikỹk taĩ ùź meñką (dáiktą). *sich mit einer K. helfen*, ſù menkù gélbėtis. *sich um Kleinigkeiten kümmern*, dėl' menkū dalỹkū rúpintis. *Bedeutet „Kleinigkeiten" s. v. a. ziemlich werthlose Dinge:* niėkai. *er macht sich mit K. zu thun*, jìs ſù niėkais dárbo paſidãro. — 2) *Weniges, z. B. ich will dir eine K. schenken*, àš táw mãźumą (*od.* maźumėlį) dūšiu. *ich habe da eine K. erhalten*, àš cźià mãźumą gawaũ. — 3) *kleine Gegenstände*, mãźmoźiei. *z. B. ich werde meine K. zusammenpacken*, àš ſãwo mãźmoźius ſuſikrauſtinėſiu.
Kleinigkeitskrämer, der, 1) *eig.*, mãźmoźiū krõmininkas. — 2) *der sich mit werthlosen Dingen aufhält*, kuřs ſù niėkais dárbo paſidãro.
Kleinigkeitskrämerei, die, prõcė dėl' niėku. niėkū prõcė.
kleinkörnig, ſmulkùs.
kleinlaut, kuřs (iš nuſigandimo; iš báimės; iš nuſiminimo) dideĩ nutilęs. tylùs. *k. werden*, nutilti.
kleinlich, *etwa:* menkõs (*od.* maźõs) dūmos. menkdūšis, io.
Kleinmuth, der, menkà drąſà. *Verzagtheit*, nuſiminimas. nuliūduſi (*od.* nuſimìnuſi) širdis. *Kleingläubigkeit*, maźtikỹstė.
kleinmüthig, nuſiminuſios širdiės. nuſiminęs. bė drąſõs. bė širdiės ſtiprùmo. maźtikỹs. *bibl.:* nuliūdęs (*traurig*).
Kleinod, das, 1) *Schmuck*, áukſo (*od.* ſidãbro) grozỹbė; puĩkė; pãšweitalas. — 2) *Kostbarkeit*, brangùs ſkárbas. brangùs dáiktas. brangumỹnas. *Edelstein*, źemcźiūgas. brangùs akmenáitis. *vgl.* Edelstein.
Kleinstädter, der, źmogùs iš mãžo miėſtėlio.
kleinstädtisch, maźmiėſtiškas. *k. Betragen*, paſi-elgimas pagaĩ mažų miėſtėliu būdą.
Kleister, der, klỹſteris, io. *auch:* kleja (*Leim*).
kleisterig, *z. B. das Brot ist k.*, tà dūn glėjas ỹ dantìs.
kleistern, klejūti. klỹſteriūti. *verächtlich* teplénti.
Klemme, die, ſuſpaudìmas. ſuſpriaudimą *ich bin in der K.*, àš dideĩ ſuſpriáſtu àš dideĩ bėdõj esù. *in die K. komme* ỹ bėdą (*od.* ſuſpaudimą; ỹ ſuſpriaudimą pareĩti. *Jmdn in die K. bringen*, kì bėdą įwèſti. *mit Mühe aus der K. herauskommen*, ìš bėdõs išſigáuti; išſikãpanėti.
klemmen, ſuſpáuſti. *an etwas k.*, priſpáuſti. *sich den Finger k.*, pirštą ſuſiſpáuſti; pa wėrti (*durch das Schliessen der Thür* — **Klemmen**, das, ſuſpaudìmas.
Klempner, der, kleñpneris, io. blėkin
Klepper, der, *ein Pferd geringer Art*, ku arklỹs. *kleiner K.*, arklùkas.
Klette, die (*arctium lappa, Linn.*), da *die K. bleibt an den Kleidern han* dagỹs priė drabùžių prikiñba. *wie die an Jmdm hangen*, prie kõ prilipės prilipti.
klettenartig, *klettenförmig*, lýg kõks da
klettern, lipti. *vralt.:* kópti. *in die K.*, aukštỹn lìpti. *rslt.*, uźlipti. *hinab* źemỹn lipti. *rslt.*, nulipti. *frq.*, lipti láipioti. *vralt.:* kopinėti. — **Klettern**, lipìmas. nu-, uźlipìmas. lipinėjimas piojimas.
Klima, das, *Himmelsstrich, z. B. in wel K. wohnst du?* põ kókiu dangum gyweni? *Luft-, Witterungsbeschaf* óras. *auch:* kañpas (*Gegend*). *was f K. habt ihr?* kõks óras priė júsū? *ein des K.*, mìnkštas óras. *kaltes K.*, óras. *rauhes K.*, šaižùs óras. *heisse z. B. wir leben im heissen K.*, priė wìs dideĩ karštà. mės gywėnam kar kampė. *gesundes K.*, ſweĩkas óras.
klimmen, *s.* klettern.
klimpern, *auf* (*od. mit*) *einem klin Gegenstande*, ſkámbinti. *auf dem K k.*, añt klawiėro ſkámbinti. *mit den k.*, ſù piningaĩs tárškinti. — **Klim** das, ſkámbinimas. tárškinimas.
Klinge, die, *am Messer, Degen etc. stählernen od. eisernen Theil von Schw od. Hauwerkzeugen sieht die litt. Spr als dies Werkzeug selbst an im U schied des Stiels, Griffs etc., daher K Degens* kárdas (*Degen*). *K. des Mes* peĩlis, io (*Messer*). *selt.:* peĩlio gel kárdo ãšmenys *ist = Degenschneide.* ãšmenys (*nicht: Sing.* ašmů, *wi Mielcke*) = *Messerschneide. Thürkli* kliñgis, io. *eine Sache mit der K. ausm* kókį dalỹką kárdu išwèſti. *Jmdn vor K. fordern*, kã añt kárdo wadinti. *über die K. springen lassen*, wiſkù k źawìnti.

Digitized by Google

Klingel, die, kañkals. ſkamb̃als. *Glöckchen*, zwanẽlis. warpẽlis. *die K. ziehen*, kañkalą (*od.* warpẽli) tráukti. *die K. geht, oder klingt*, warpẽlis (*od.* kañkalas) ſkámba.

Klingelbeutel, der, kulìkas.

klingeln, *Töne womit hervorbringen*, kůmì ſkambinti. *z. B. mit der Klingel k.*, kañkalu ſkambinti. *aber auch:* kañkalą ſkambinti. *mit den Schlüsseln k.*, ſù rãktais tárßkinti. *mit dem Gelde in der Tasche k.*, ſu piningaĩs (*od.* piningus) delmonè tárßkinti. — **Klingeln**, das, ſkámbinimas. tárßkinimas.

klingen, 1) *Töne von sich geben*, ſkambėti. *die Saiten, die Gesänge, die Glocken k.*, triúnos, giedójimai, warpaĩ ſkámba. *lieblich k.*, meilingai ſkambėti. *mir klingt es im Ohr*, mán auſìs ſpeñgia. *auch:* mán kuſyjè ſpeñgia. *von den Schlüsseln, von dem Gelde in der Tasche:* tarßkėti. — *uneig., eigenthümlich in's Gehör fallen, vorkommen*, atſidũti. *das klingt mir etwas seltsam*, taĩ mán atſidũd dywnaĩ. *das klingt schön, d. i. ist schön gesagt*, taĩ gražiaĩ kalbėta; paſakýta. — 2) *etwas tönen od. klingen machen, z. B. den Wald mit seinen Gesängen k. machen*, girią tuo balſaĩs ſkambinti. — **klingend**, skambùs. *z. B. mit klingendem Spiel einziehen*, ſù ſkámbančiomis muzikėmis įeiti. *die Stimme der Nachtigall ist lieblichklingend*, lakßtiñgalos balſas gražiaĩ skamba. *k. Münze*, gatavì piningaĩ. — **Klingen**, das, ſkambėjimas. *rslt.*, paſkambinimas. ſpengìmas. ſkámbinimas.

Klingenschmied, der, kardũ kálwis, io.

Klingklang, der, *allerlei Klingen*, wiſokiẽ skambėjimai. *ein leerer Wortschwall*, tußtì (*od.* niėkingi) žõdžiai. niėkingos kalbos.

Klinik, die, *Krankenhaus*, ligóniũ bùtas. ligýnikė.

Klinke, die, kliñgis, io.

klinken, klingiũti.

Klippe, die, riėwa. ůlà júrėſe. *voller Klippen*, klinas riėwũ; ůlũ. *auf eine K. gerathen*, an ůlõs (*od.* riėwõs) užbėkti. ſ ůlą įſiſiũſti; įſitreñkti. *die Klippen vermeiden*, ſiewàs (*od.* ůlàs) ißwénkti. — *uneig., Gefahr*, priėgadà. *Hinderniss*, kàs ſ kẽlią pareĩt. *an dieser K. scheiterte das Unternehmen*, peř ßitą dalýką ißìro (*od.* ſugaĩßo. ſ niėką pawiřto) wiſas ßitas ußſi-ėmimas.

klippig, pilnas ůlų; riėwũ. kuř daũg ůlų (*od.* riėwų) rañdas.

klirren, 1) *klirrenden Schall von sich geben*, tarßkėti. *z. B. die Ketten, Waffen k.*, ginčiũgai, kiėtys, giñklai tárßka. — 2) *klirrende Laute verursachen, z. B. mit den Schlüsseln klirren*, ſù rãktais tárßkinti. — **Klirren**, das, tarßkėjimas. tárßkinimas.

Klak, das, 1) *Mistpfütze*, miėßlũ (*od.* ßúdų, Dreck-) důbẽ. — 2) *Abtritt*, ßikinyčià.

Kloben, der, *Scheit, beim geschlagenen Holze*, plauſka.

Klöpfel, **Klöppel**, der, 1) *ein hölzerner Bläuel zum Schlagen auf einen Meissel*, medìnis kúgis, io. — 2) *zum Schlagen der Trommel*, knipeláitis. — 3) *K. einer Glocke*, bañbalas. *auch:* bůžė. — 4) *K. eines Mörsers*, kylỹs.

klopfen, 1) *öfter schlagen, ohne weitere Rücksicht*, mußnóti. mußinėti. — 2) *mit Rücksicht auf den dabei entstehenden Schall, mit Hartem auf Hartes, z. B. mit dem Hammer auf Eisen k.*, kalſnóti. kalinėti. *an die Thür etwa mit der Faust k.*, ſ durìs tùžgénti; bildinti. *mit dem Stock k.*, bárßkinti. *es klopft*, bárßkin. bildin. *mit der Tabakspfeife auf ein Brett k.* (*etwa um die Asche auszuschütten*), ſù pýpkiu añt lentõs pakßnóti. *auf die Wange k.*, añt ſkrólto mußnóti. *dreschen*. kùlti. *Jmdm auf die Finger k.*, kám añt pirßtũ mußinėti. *das Herz klopft mir lebhaft*, mán širdìs dideĩ twinkczioja; kùlias; mùßas. *das Herz klopft mir leise*, mán širdìs krùta. *man fühlt das Herz k.*, galì jaũſti, kaĩp širdìs twinkczioja; krùta. *die Ader klopft*, gýſla twinkczioj (*stark*); krùta (*schwach*). *Flachs, Getreide k.*, linùs, jawùs kùlti (*dreschen*); *als Schallwort auch:* bùbįti. *einen Nagel in die Wand k.*, nẽgelį ſ sieną mùßti; kálti. *rslt.*, įmùßti. įkálti. *den Staub aus den Kleidern k.*, dùlkes iß drabùžių ißplàkti. *od. lieber:* drabužiùs mùßdams (*od.* plàkdams) ißdùlkinti. *vgl.* aus-, einklopfen. *Steine k.*, ãkmenis mùßti; *rslt.*, ſumùßti; mùßdams ſuſmùlkinti. *auf die Wange (vertraulich) k.*, añt ſkrólto pliakßnóti. — **Klopfen**, das, mußnójimas. mußinčjimas. kalimas. kalinėjimas. kalſnójimas. tùzgėnimas. bildinimas. bárßkinimas. kúlimas. twinkczíojimas. trinkczíojimas. bùbinimas. krutėjimas. pliakßnójimas: *in der Bdtg der entspr. Verba.*

Klopfer, der, 1) *Jmd der klopft*, kuřs bildin; tùzgén; bárßkin. *s.* klopfen. *Drescher*, kulìkis, io. — 2) *K. an der Thür*, bařßkalas.

Klopffechter, der, *Disputirer, der gern streitet*, ginczùks. *der gern zankt*, waidiniñks. *der sich gern in Raufereien einlässt*, peßtùkas.

Klopfholz, das; **Klopfkeule**, die, kultuwė.

Klöppel, der, *s.* Klöpfel.

Klopps, der, klùpſas. miėſõs kukulỹs.

Kloss, der, *ein zusammengebackenes Stück Erde*, gruñſtas. *bibl.:* gruñtas. *eine aus Mehl od. Kartoffeln gebackene rundlich geformte auch plattgedrückte Speise*, kukulỹs.

Klösschen, das, *kleiner Mehl- od. Kartoffelkloss*, kỹlkis. kukulùkas.

klossig, *vom Acker*, grumſtũtas. *k. Brot*, kliunkuriũta důna.

Kloster, das, klõßtorius. *in ein K. gehen*, ſ klõßtorių eĩti.

Digitized by Google

Klosterbruder, der, mnỹkas. minỹkas.
Klostergelübde, das, klõßtoriaus paźadà; priſiźadėjimas. *K. ablegen*, klõßtoriui priſiźadėti.
Klosterkirche, die, klõßtoriaus baźnýcźia.
Klosterleben, das, gywẽnimas klõßtoriuje. *ein K. führen*, klõßtoriuje gywénti. gywénti kaĩp klõßtoriuje.
klösterlich, I) *Adj.*, *dem Kloster angehörig*, klõßtoriaus. *dem Kloster angemessen*, klõßtorißkas. *z. B. die k. Ordnung*, klõßtoriaus dawãdas (*Ordnung des Klosters*). klõßtorißkas dawãdas (*Ordnung wie die eines Klosters*). — II) *Adv.*, klõßtorißkai. *wie in einem Kloster*, lýg kaĩp klõßtoriuje.
Klosterregel, die, *Klostergesetz*, klõßtoriaus ĮſtãtymaI.
Klosterschule, die, klõßtoriaus ßiùilė.
Klosterschwester, die, klõßtorißka ſeſũ. minycźkà. mnycźkà.
Klosterwesen, das, klõßtoriũ (*od.* klõßtorißki) dalỹkai.
Klosterzucht, die, drauſmẽ klõßtoriuje (*Zucht im Kloster*). klõßtorißka drauſmẽ (*wie die im Kloster*).
Klotz, der klùcius. rãſtas. *ein K. zum Holzhauen*, trinka. — *uneig., als Schimpfwort, er steht da wie ein K.*, jis cźià ſtów kaĩp ſtatinỹs. kaĩp balwõns. *ein grober K.*, jáutis, cźio (*Ochs*).
Klubb, der, *ein geselliger Kreis*, draugỹſtė. ſuſidraugawójims. *ein in gesetzwidriger Absicht zusammengetretener Verein*, ſuſibuntawójimas.
Kluft, die, *Spalte*, plyßỹs. *Felsenspalte*, ůlõs plyßỹs. *ein tiefer enger Raum zwischen zwei steilen Bergwänden*, gtiowà. daubà. *ein Zwischenraum*, tárpas. — *uneig., Unterschied*, ſkirtumas. *Entfernung*, tolùmas. atſtùmas. *zwischen den Beiden ist noch eine grosse K.*, tũdu dár tolì (*od.* atſtù) nů kìts kìto.
klüftig, pìlnas plyßiũ; griowũ; daubũ.
klug, I) *Adj.*, *einsichtsvoll*, *vernünftig*, *weise*, ißmintingas. *verständig*, protingas. *schlau in der Erreichung seiner Zwecke*, kytrùs. *von scharfem Verstande*, gudrùs. *vorsichtig*, dabotingas. paſidabójąs. *aufmerksam*, akýlas. *der ist k.*, tàs gudrùs. *der ist nicht recht k.*, tàs ne-gudrùs; paĩks. tàs bè prõto. tàs beprõtis. tàs paĩkſta. *bist du nicht k.?* ar paĩkſti? ar tù paĩks? ar tù prõto ne-turì? *darin ist er nicht sehr k. gewesen*, tamè jis nelabaĩ gudrùs bùwo. *er ist k., er wird das schon merken*, jis gudrùs, jis taĩ jaũ numanỹs. *er ist nicht k. genug, um sich da herauszuwickeln, od. um einen zu betrügen*, jis ne-ganà kytrùs, jeĩb jis cźión ißſipáiniũti, arbà ką prigáuti galėtũ. *durch Schaden k. werden*, peř ißkãdą gudrùs paſtóti. *werde doch einmal k.*, beñ kařtą priimk prõtą; paſtók gudrùs. *ich kann aus dem nicht k. werden*, àš iß tõ ne-galì gudrùs paſtóti. *Jmdn durch Unterricht k machen*, ką peř pamókſlą ißgùdinti. *er (durch Unterricht, Bildung) schon sch k. geworden*, jis jaũ labaĩ ißgùdęs. *k. wie die Schlangen*, búkite kỹtrùs (*wa ger richtig: Matth. 10, 16.* protingi) ka źalcźieĩ. — II) *Adv.*, ißmintingai. tìngai. gudrieĩ. akýlai. dabotin paſidabódams. *k. thun, sich k. anſtel* dėtis labaĩ gudrùs ẽſąs.
Klügelei, die, gudriãwimas. kytriawójim
Klügeler, der, gudriñcźius. kytrõlius. cźius.
klügeln, kytrawóti. kỹtriei miſlinėti. drawóti.
Klugheit, die, ißmintis, iẽs, *f.* ißmint mas. prõtas. protingùmas. kytrùmas trỹſtė. gudrùmas. gudrỹbė. akỹ dabotingùmas: *in der Bdtg der e Adj. s.* klug.
Klugheitsregel, die, *z. B. beobachte fol K.*, pilnawók dėl paſiſaugójimo ſėk pamókſlą.
klüglich, *s.* klug, II.
Klügling, der, *s.* Klügeler.
Klugthuer, der, gudriñcźius.
Klümpchen, das, ſtukẽlis, ĩo. *K.* grumſtẽlis. *Klösschen*, ſuſiókęs kukul
Klumpen, der, ſtùkis, io. *ein K. Gold*, ſtùkis. *ein faustgrosser K. auch:* gniu *ein K. Erde*, źẽmės grumſtas. *Fleisch*, miėſõs ſtùkis; gniùtulas. *Haufen*, krůwà.
klumpenweise, ſtùkiais. *haufenweise*, womìs.
klümperig, kukuliũtas. kliunkuriũtas.
Klunker, die, kliuñkuras.
klunkerig, kliunkuriũtas.
Klystier, das, kriſtiẽras.
Knäbchen, das, waikẽlis. *sehr junge* waikátis. waikýtis.
Knabe, der, waĩkas. waikẽlis. *mehr* waikaĩ. *auch:* waĩkeſcźiei.
Knabenalter, das, waikỹſtės diẽnos. mẽtai. *auch:* waikũ jáunoſios diẽnos. *K. an*, iß mažũ diẽnũ. iß mažeñs.
Knabenart, die, *Knabenweise*, waikì waĩkeſcźiũ) bũdas.
knabenhaft, I) *Adj.*, waĩkißkas. lýg waĩkas. — II) *Adv.*, waĩkißkai. *Knaben gleich*, kaĩp kõks waĩkas.
Knabenjahre, die, *s.* Knabenalter.
Knabenschule, die, waikũ ßiùilė (kuř waikaĩ mokìnami, õ nè mergẽlės).
Knabenspiel, das, waikũ źaiſlas.
Knabenstimme, die, kõkio waĩko ba *selt.:* waĩkißkas baĩſas.
Knabenstreich, der, waikũ (*od.* waĩkol dirbimas; prowyjimas.
Knabentracht, die, waikũ dėwẽjimas.
Knabenzeit, die, *s.* Knabenalter.
Knäblein, das, *s.* Knäbchen.

Digitized by Google

nack, *ein Schallwort, z. B. es ging k.*, taĩ tikt ẽjo knãkt.

nacken, 1) *den knackenden Schall verursachen, z. B. Nüsse k.*, riẽßutus paũßkinti. *die Finger k.*, pirßtùs trãßkinti. *s. v. a. zerbeissen*, pẽrkãšti. *zerschlagen*, pẽrmùßti. *zerdrücken*, pẽrſpáuſti. *etwas mit Geprassel zerknacken, z. B. der Hund knackt die Knochen*, ßũ kaulus trẽßkin; trãßkin; triũßkin. *rslt.*, ſutrẽßkin. ſutrãßkin. ſutriũßkin. — 2) *den knackenden Schall von sich geben*, paũßkẽti. traßkẽti. *es friert so stark, dass die Zäune k.*, teĩp ßãl, kàd tvõros pýßka. *da knackte etwas, punct.*, czià kàs brákßterẽjo; trákßterẽjo; pýkßterẽjo. — **Knacken**, das, páußkinimas. pýßkinimas. träßkinimas. paußkẽjimas. pyßkẽjimas. traßkẽjimas. brakßterẽjimas etc.

nackwurst, die, rũkíta raumenìnė deßrà.

nagge, die, *hölzerner Nagel zum Aufhängen von Kleidern etc.*, gémbė. *bei Mielcke auch:* wägis, io.

nall, der, pyßkẽjimas. *od. lieber punct.:* pykßterẽjimas. *im Übrigen auch nach der Art des Knalles, prasselnder K.*, traßkẽjimas. *od. punct.:* trákßterẽjimas. *einen K. von sich geben, s.* knallen.

nallen, 1) *einen Knall von sich geben, z. B. der Schuss knallte*, ßũwis pyßkẽjo. *lieber beim Einzelschuss punct.:* pykßkẽjo. *die Peitsche knallt*, botãgas pýßka. *prasselnd k. wie z. B. beim Zerbrechen von Holz etc.*, braßkẽti. traßkẽti. *punct.*, trakßterẽti. trákßterẽti. — 2) *einen Knall verursachen, den Schall nachahmend*, pýßkinti. paßkinti. *einen prasselnden Knall hervorbringen*, brãßkinti. trãßkinti. triũßkinti.

napp, I) *Adj.*, 1) *enge anliegend, im Gegensatz von „weit“. z. B. k. Schuhe*, aũkštos kùrpės. *k. Kleid*, aũkßtas rũbas. *k. in der Länge, das kaum hinreicht, ausreicht*, kas wõs priteñka. — 2) *kaum ausreichend, im Gegensatz von: „voll, vollauf,“* ſkũpas. *k. Zeiten*, ſkũpi (*auch:* bránguos, *theure*) czíẽſai. *das Geld ist hier k.*, ſaingũ ßiczíon ſkupaĩ (*od.* ne-daũg; penkaĩ) yrà. (piningaĩ ſkũpi *sagt man nicht*). *ein k. Kindtaufen*, ſkũpos (*od. lieber:* wargìngos) krikßtỹnos. — II) *Adv.*, kupaĩ. *Jmdm etwas k. zumessen*, kám kã kupaĩ primatũti. *er muss sich k. behelfen*, is tùr ſkũpaĩ (*od.* wargìngai, *ärmlich*) apſigélbėti. *er gab k.*, jis dãwė ſkũpaĩ; *auch:* ßykßtaĩ (*geizig*); ſpulieĩ (*knauserig*). *s. v. a. kaum, z. B. es reicht k. aus*, taĩ wõs priteñk. *damit wirst du k. auskommen*, ùmi tù wõs ußtèkſi. *womit k. thun*, kùmi kupũti. kùmi ſkũpaĩ apſi-eĩti.

nappe, der, *Diener*, taĩnas. *Knecht*, bérnas. *ein junger K.*, bernùkas. *Bursche*, waĩkas.

nappen, *knapp thun womit*, kùmi ſkũpũti. *sie knappt beim Messen*, jì ſkũpaĩ matúja. *auch:* jì ſkupũj matũdama. — **Knappen**, das, ſkupãwimas.

knappern, gnebinėti. — **Knappern**, das, gnebinėjimas.

Knappheit, die, ankßtùmas. meñkas pritekìmas. ſkupùmas. ſpulùmas. ßykßtùmas. wargingùmas. *vgl.* knapp.

Knarre, die, girgždėlė.

knarren, girgždėti. *z. B. die Thür, der Wagen knarrt, die Räder k.*, dùrys, weźìmas, rãtai girgžd. — **Knarren**, das, girgždėjimas.

Knast, der, *s. v. a.* Ast, Knorren, Knoten *im Holz.*

knastern, braßkẽti. *das alte Gebäude knastert*, ſenóji triobà brãßka. *ein knasternder (od. knasteriger) Mensch*, žmogùs kuřs wìs brãßka. *der immer stöhnt*, kuřs wìs ſtẽna. — **Knastern**, das, braßkẽjimas.

knattern, traßkẽti. pyßkẽti. *die Flintenschüsse knatterten*, pũczkù ßũwiei traßkẽdami pyßkẽjo. *das Feuer brannte knatternd*, ugnìs dẽgė ſpragẽdama (*Funken im Geprassel sprühend*); pleßkẽdama (*hörbar auflodernd*). — **Knattern**, das, traßkẽjimas. ſpragẽjimas. pleßkẽjimas. pyßkẽjimas.

Knauel, Knäuel, das, kamolỹs. *Garn auf ein K. wickeln*, weřpalus añt kãmolio wynióti.

Knauf, der, *Knopf*, knýpkis. *der K. einer Säule, bibl.:* gužikas. *auch:* kulkà (*Kugel*).

Knauser, der, ſpulùs žmogùs. *Geizhals*, ßykßtùklis, io.

Knauserei, die, ſpulėjimas. ßykßtėjimas.

knauserig, I) *Adj.*, ſpulùs. ßýkßtas. *k. sein*, ſpulėti. ßykßtėti. *s.* geizig. — II) *Adv., etwas k. berechnen*, kã ſpulieĩ (*od.* ßykßtaĩ; ſkupaĩ) aprokũti.

knausern, ſpulėti. ßykßtėti. ſkupũti. — **Knausern**, das, ſpulėjimas. ßykßtėjimas. ſkupãwimas.

knautschen, *z. B. ein Tuch k.*, į ſkẽpetą raukßlũ padarýti. ſkẽpetą glamžýti. *ein Thier, z. B. eine Katze knüllen*, niùrkyti. — **Knautschen**, das, glamžymas. niùrkymas.

Knebel, der, 1) *ein kurzes Stück (Quer-) Holz*, knipelis. ſpriùdulas. *K. zum Knebeln des Mundes*, ſpriùdulas. *nach Mielcke:* bruzgulis, io. — 2) *mittleres Fingergelenk*, krumplỹs.

Knebelbart, der, uſaĩ. *ein Haar aus dem K.*, ũſas. *s.* Schnurrbart.

knebeln, *Jmdm den Mund k.*, kám bùrną užkiñßti (*zustopfen*); užiñti (*mit der Hand schliessen*). kám ſpriùdulą į bùrną įkißti (*den Knebel in den Mund stecken*). *Jmdm Hände u. Füsse k.*, kám kójas iř rankàs ſurißti (*zusammenbinden*).

Knebelspiess, der, barzdinė ragótinė.

Knecht, der, bérnas. *ein leibeigener K. od. Sklave*, werginis (bérnas). wérgas. *ein junger K.*, bernùkas. *Diener*, taĩnas. *als K. bei Jmdm dienen*, priẽ kõ peř bérną (*alt:* bérnu) ßlũžyti. *ein ganz junger noch angehender K.*, pùsbernis, io (*Halbknecht*). *Not.* Bérnas *hatte früher die Bdtg von*

Digitized by Google

Jüngling, daher in den Volksliedern der Geliebte od. der Bräutigam bernýtis *genannt wird. In alten Weihnachtsliedern heisst das Christkindlein* bernẽlis. — *uneig., er ist ein K. der Sünde,* jis griẽkũ bérnas; tařnas; wergìnis. jis griẽkáms ßlũźyja; wérgauja.

knechtisch, I) *Adj.,* bérnißkas. wérgißkas. *s.* Knecht. *k. Furcht,* bérnißka báimė (*bibl.*). — II) *Adv.,* bérnißkai. wérgißkai. kaĩp kõks bérnas; wergìnis. *s.* Knecht.

Knechtschaft, die, *Sklaverei,* wergỹſtė. • *Dienst,* tarnãwimas. *Jmdn in K. halten,* kã wergỹſtėje laikýti.

Kneif, der, *Kneifzange,* rẽplės, iũ.

kneifen, *s.* kneipen.

Kneipe, die, *gemeines Wirthshaus,* karcźiamà. *Schenke,* ßinkà.

kneipen, 1) *eig., kneifen,* gnýpti (γ b). *Jmdn in die Backe k.,* kã ĩ ſkrósłą gnýpti. *frq.,* gnáibyti. — 2) *uneig., drücken,* ſpáuſti. *es kneipt mich im Leibe,* mán piĩwą ſkaũſt; *auch:* gnýbia. *vgl.* Bauchgrimmen. — **Kneipen,** das, gnybimas. gnáibymas. ſpaudimas. ſkaudẽjimas: *in der Bdtg der entspr. Verba.*

Kneipzange, die, rẽplės, iũ.

kneten, mìnkyti. *Brot k.,* dũną mìnkyti. *rslt.,* ißmìnkyti. *mit den Füssen k., wie etwa den Lehm,* móli trỹpti. *rslt.,* ißtrỹpti. — **Kneten,** das, mìnkymas. ißmìnkymas. trypìmas. ißtrypìmas.

Knick, der, *Riss,* plyßỹs. *Bruch,* lũźis, io. *einen K. bekommen,* ɫplýßti (*platzen*). ɫlúßti (γ ź, *brechen*).

knicken, I) *intr.,* 1) *den Schall „knick" hören lassen,* nìkſterėti. brãkßterėti. — 2) *einen Bruch bekommen,* ɫlúßti. palúßti. — *uneig., das Knie knickte ihm,* jám kelỹs nìkſterėjo. — 3) *einen Sprung bekommen,* plýßti. *rslt.,* ɫplýßti. — II) *tr., einen Bruch machen,* pa-, ɫláußti (γ ź). *frq.,* ɫ-, ſuláužyti. *platzen machen,* ɫplaißìnti. — **Knicken,** das, nìkſterėjimas. ɫ-, palužìmas. ɫplyßimas. ɫlauźimas. ɫláužymas. ɫplaißinimas.

Knicker, der, ſpulùs źmogùs. ſpulùtis, cźio. *Geizhals,* ßykßtõklis, io.

Knickerei, die, ſpulẽjimas. ßykßtẽjimas.

knickern, ßykßtėti. ſpulėti.

Knicks, der, 1) Knick, *s. d.* — 2) *ein Knicken des Knies,* kẽlio nìkſterėjimas. *einen K. machen, wrtl.,* ſù keliù nìkſterėti. *als Höflichkeitsbezeugung,* kàm keliùs leñkti. *von Mädchen, Frauen auch wohl:* túpcźioti (*frq.*).

Knie, das, kelỹs. *die Knie vor Jmdm beugen,* kám keliùs leñkti. *rslt.,* paleñkti. *auf die K. fallen,* añt kẽliũ pùlti. *rslt.,* parpùlti. klaũptis. *rslt.,* parſiklaũpti. *plötzlich, unwillkürlich,* ſu-, parklùpti. *vor Jmdm auf den Knien liegen,* põ kiẽnõ akiũ (añt kẽliũ) klúpoti; klúpauti. *Jmds K. umfassen,* kiẽnõ keliùs apkabìnti. — *sprw., etwas über's K. brechen, obenhin machen,* kã tìkt pawirßumis (*od.* bile-kaĩp) padarýti. — *uneig., Knie an einer Röhre,* kelỹs. *K. am Halm,* kelỹs. mãzgas.

Kniehand, das, *ein litt. K. zum Binden des Strumpfes unter dem Knie,* pakelč.

Kniebeugung, die, kẽliũ lenkimas. parſiklaupìmas. klúpojimas. *vgl.* Knie.

knieen, *niederknieen,* klaũptis. *rslt.,* atſi-, paſi-, parſiklaũpti. *auf Jmdn plötzlich k. (eig., ihn überfallen),* kã ußklùpti. *auf den Knieen liegen,* klúpoti. *knieend,* klúpodams. — **Knieen,** das, atſi-, paſi-, parſiklaupìmas. klúpojimas.

Kniefall, der, *z. B. einen K. vor Jmdm thun,* põ kiẽnõ akiũ parſiklaũpti; añt kẽliũ parpùlti.

Kniegelenk, das, kißkà. kẽlio narỹs.

Kniekehle, die, kißkà.

Knieriemen, der, *bei Schuhmachern,* kẽlio dìržas.

Kniescheibe, die, ſkridinė. ſkridinỹs. *nach Mielcke auch:* ſkritulỹs.

Kniesehnalle, die, kẽliũ ſaktìs, iẽs, *f.*

Kniestück, das, *ein Portrait bis an die Knie,* ãbrozas ikì kẽliũ.

Kniff, der, 1) *eig., das Kneifen od. die gekniffene Stelle,* gnỹbis, io. gnýbimas. — 2) *eine schlaue List,* klaſtà. wỹlius.

Knippchen *schlagen,* knìpſtį mùßti.

Knirps, der, knùrpſas.

knirschen, *mit den Zähnen,* dantimìs (*auch:* dantìs) griẽßti (γ ź). *der Sand knirscht unter den Zähnen,* ſmiltys trãßka põ dantimìs. *der Schnee knirscht unter den Füssen,* ſniẽgas girgźda põ kójomis.

knistern, pyßkėti. traßkėti.

Knittel, der, *s.* Knüttel.

knittern, *knüllen, z. B. Papier k.,* ſulankſtyti. ſurukßmũti.

Knoblauch, der, cźiaſnãkas.

Knöchel, der, 1) *jeder Gelenkknochen,* narỹs. — 2) *Fingergelenk,* krumplỹs. — 3) *Knöchel am Fuss,* kuĩkßtymas.

Knochen, der, káulas. *von, od. aus K. gemacht,* kaulinis. *er ist nichts als Haut u. K.,* jis tìkt wiẽnì káulai.

knochenartig, lýg kõks káulas. *Pl.,* lýg kokiẽ káulai.

Knochenband, das, káulų gýſla.

Knochenbruch, der, káulo lũźis, io. *er hat einen K. erlitten,* jám káulas lúźęs. *auch:* jis káulą lúźęs.

Knochenfrass, der, káulų puwìmas. kirmėlė.

Knochenhaus, das, *Beinhaus,* kaulinýcźia.

Knochenhaut, die, *s.* Beinhaut.

knochenlos, bè káulų. bekaũlis, io.

Knochenmark, das, káulų ſmãginės.

knöchern, kaulìnis.

knochicht, lýg kõks káulas. *Pl.,* lýg kokiẽ káulai.

knochig, pìlnas káulų. káulũtas.

Digitized by Google

…ocke, die, *provinziell wohl s. v. a. Knoten, mehrere Handvoll Flachs in einen Knoten zusammengebunden*, gryßtė linū.

…ollen, der, 1) *Erhöhung an thierischen Körpern od. an Pflanzen*, gumbas. — 2) *rundliche Wurzeln wie bei Zwiebeln od. Kartoffeln, etwa:* bumbulas (*nicht gebräuchlich*). — 3) *ein grosses Stück*, …ukis, io. gnùtulas.

…llig, *etwa:* bumbulūtas.

…pf, der, 1) *an den Kleidern*, knýpkis, io. *auch Mielcke auch:* guzìkas. — 2) *am Stock, am Degengefäss*, kárdo knýpkis, io. …umbulas priẽ lazdõs, priẽ kárdo rankìnės. — 3) *K. am Sattel*, gugà (*Mielcke*). — *K. an der Thurmspitze*, agonà (*Mohn*).

…pfchen, das, *an Kleidern*, knypkùtis.

…pfen, knypkiũti. *rslt., zuknöpfen*, uß…ypkiũti. *aufknöpfen*, atknypkiũti etc. — **…öpfen**, das, knypkiãwimas. at-, uß-, …knypkiãwimas.

…pfloch, das, knýpſkylė.

…pfmacher, der, knýpkininkas.

…rpel, der, kremſlẽ.

…rpelartig, *knorpelicht*, lýg kokià kremſlẽ. *am Ohrläppchen*, pakremſlẽ.

…rpelig, kremſlėtas.

…rren, der, *am Baum, am menschlichen Körper*, gumbas. pėraugà (*Gewächs*). *nach Mielcke auch:* gùzas.

…rrig, gumbũtas.

…rrchen, das, pumpurẽlis.

…se, die, 1) *an Bäumen*, pumpuras. *K. bekommen*, pumpurũ gáuti. pumpurũti. *K. treiben*, ſprókti (*γ* g). *voller K.*, pumpũtas. — 2) *an Blumen*, pumpuras.

…sen, pumpurũti.

…tchen, das, mazgẽlis. *an Getreidehalmen*, …ýs. mãzgas.

…ten, der, (*Faden-*) *Verschlingung*, mãzgas. *eine rundlich dicke Stelle im Faden, Stock etc.*, bumbulas. *eine rundliche feste Erhöhung an od. in einem Körper*, gumbas. *einen K. machen, schürzen*, mãzgą mèkſti. *den K. auflösen*, mãzgą išléiſti; mèkſti. *ein K. (provinziell Knocke) Flachs*, …i gryßtẽ. — *uneig., Hinderniss*, trìkimas. páinė. *Schwierigkeit*, ſunkenýbė. …ospe, *s. d.*

…tenlos, bè mãzgo. bè mazgũ. bè bumbulio.

…tenstock, der, gumbũta (*od.* bumbulũta) …ida. ſtripinis. grandinis.

…tig, pilnas mazgũ. bumbulũtas. gumbas. *s.* Knoten.

…tte, die, raũkas. raũkßlas. *voller Knütten*, …ukßlũtas.

…tten, *ein Kind, ein kleines, geduldiges Thier viel mit den Händen betasten, kneten etc.*, niùrkyti. *ein Zeug, Tuch, Kleid, faltig machen*, ſurukßmũti. ſ ceĩki …ukßlũ padarýti. — **Knüllen**, das, niùrkymas. ſurukßmãwimas.

knüpfen, 1) *eig., mit einem Knoten binden*, kã mèkſti. *rslt.*, ſumèkſti (*γ* z g). *od. lieber:* rìßti (*binden*). *rslt.*, pri-, ſurìßti. *Jmdn an den Galgen k.*, kã priẽ gálgiũ pakabìnti; pakárti. — 2) *uneig., lass uns feste Bande der Freundschaft k.*, ſuſidraugawókime (*od.* ſuſiwiẽnykime; ſuſijednókime) ryßieĩs priėtelỹſtės. — **Knüpfen**, das, mezgìmas. ſumezgìmas. rißìmas. pri-, ſurißimas. prikabìnimas. ſuſidraugawójimas. ſuſiwiẽnyjimas. ſuſijednójimas: *in der Bdtg der entspr. Verba.*

Knüppel, der, *ein kurzes dickes Holzstück*, knìpelis. ſtrampas mẽdgalis, io. *ein Ende eines Baumstammes*, rąſtas. rąſtgalis. *Kloben*, plauſkà. *ein kleines Stückchen gehauenen Holzes*, pagalỹs. *K. in so fern er zum Schlagen gebraucht wird*, kùcius. kucìnis. grandinis, io. pagaĩkßtis, cźio. *vgl.* Knüttel.

Knüppelbrücke, die, knìpeltiltis, cźio.

Knüppelholz, das, knìpelmalkė.

knurren, *vom Hunde*, urſti (*γ* z). *den Hund durch Necken k. machen*, ßunį érzinti. *k. vom Bauche*, gurguliũti. *die Katze knurrt*, katẽ parpũja. — **Knurren**, das, urzìmas. gurguliãwimas. parpãwimas: *in der Bdtg der entspr. Verba.*

knurrig, *vom Hunde*, ßũ, kuŕs tůjaũs uŕz'.

Knute, die, *s.* Geissel, Peitsche, Kantschuh.

knuten, *s.* geisseln, peitschen.

Knüttel, der, *kurzer dicker Stock zum Schlagen*, kùcius. *ein längerer*, ſtripinis. *od. je nachdem er ein Ast vom Haselstrauch, von der Birke, von der Eiche ist:* lazdìnis. berzìnis. auzůlinis: *näml.:* ſtripìnis *od.* kùcius; grandinis; pagaĩkſtis; ſtrampas. *vgl.* Knüppel.

Kober, der, *ein länglicher hoher schmaler Korb von Bast od. Holzspänen mit übergreifendem Deckel, provinziell: Lischke*, kaßẽlė.

Kobold, der, 1) *Spukgeist*, átwaras. ßpúkas. — 2) *Burzelbaum, z. B. K. schiessen*, kůlį weŕſti.

Cocarde, die, kukãras.

Koch, der, kùkorius. *erklärend:* wirẽjas. *K. sein*, kùkorauti.

kochbar, wìrtinas. *was gew. gekocht wird*, wérdamas.

Kochbuch, das, kukorỹſtės knygos.

kochen, I) *intr., heiss aufwallen*, wìrti. *das Wasser kocht schon*, wandů jaũ wérda. *rslt., s. v. a. garkochen*, išwìrti. *etwas z. B. Leinwand längere Zeit k. lassen*, kã wìrinti. *etwas zum Kochen an's Feuer stellen*, kã prikaĩſti; *auf's Feuer stellen*, ußkaĩſti. — *uneig., vom Blut, z. B. das Blut kocht ihm vor Zorn*, jám ßirdìs išß keŕßto kraujůſe wérda. — II) *tr., z. B. Kartoffeln k.*, ropùcźiu wìrti. *rslt., gar kochen*, išwìrti. *etwas in Wasser, in Milch k.*, kã wandenyjè (*od.* ſù wándeniu) wìrti.

Digitized by Google

gekochte Speisen, wìrti waĩgiei. *etwas lange kochen lassen*, kã̀ wìrinti. *s.* Nr. I. — **Kochen**, das, wìrimas. wìrinimas.

Köcher, der, ſeidõkas (*bibl.*).

Kocherei, die, *z. B. ich bin mit meiner K. noch nicht fertig*, ãß ſù ſãwo wìrimais (*od.* ſù ſãwo kùkoráwimu) dár n'atlĩlikaũ.

Kochfleisch, das, wérdamoji miẽſà. *gekochtes Fleisch*, wìrta miẽſà.

Kochgefäss, das, wérdamas rỹkas.

Kochgeräth, das, *s.* Kochgefäss.

Kochgeschirr, das, *s.* Kochgefäss.

Kochholz, das, málka kũrẽnimui põ pũdu.

Köchin, die, kùkarka.

Kochkunst, die, kukorỹſtė.

Kochlöffel, der, *ein grosser Löffel für den Kochtopf*, ſámtis, cžio.

Kochofen, der, wérdamas kakalỹs. kakalỹs kuriamè wérdama; kuriamè wìrti galì. pẽcžius (*Backofen*).

Kochsalz, das, druſkà. *allenfalls auch:* druſkà waĩgiams. wálgomoji druſkà.

Kochtopf, der, pũdas. wérdamaſis pũdas. prikaiſtùwis, io. *eiserner K.*, geležinis pũdas. *irdener K.*, molìnis pũdas.

Kochwasser, das, wandõ waĩgiams wìrti.

Kochwein, der, wỹnas waĩgiams wìrti.

Kodder, der, *Provinzialismus für Lumpen*, ſkařmalas. ſkùduras. kùduras.

Köder, der, wiliõnė. kũmì wiliójama. kàs kám añt wiliõnės ródoma; prisiúloma. kàs añt meßkerẽs uzmáuta.

Koder, der, *s.* Kader, paſmakrỹs.

ködern, kã̀ kũmì wilióti. *rslt.*, priwilióti.

Koffer, der, ſkrỹnė. *auch:* kùferts.

Kohl, der, 1) *eine aus Blättern verschiedener Pflanzen zubereitete Speise*, lapiẽnė. — 2) *jedes Küchenkraut*, daržowė (*Gartenkraut*). *bibl.:* wìralas (*eig. gekochte Speise*). — 3) *der weisse Kohlkopf* (*brassica oleracea capitata alba, Linn.*), kopũſtai. *die einzelne Pflanze davon*, kopũſtas. *die kleinen Setzlinge der Kohlpflanzen*, raſodà. *eine Art dieses Kohls:* ßálkiei. *eine andere: Bruken od. Wruken* (*brassica napobrassica, Linn.*), brũkai. griẽßtìniei. ſėtinieĩ. *rother K.*, mėlỹniei.

Kohlblatt, das, kopũſtù lãpas. *s.* Kohl.

Kohle, die, *allg.*, anglìs, iẽs, *f. eine glühende K.*, žioriójanti anglìs. *auch: ža*rijà. *todte K.*, jůdà (*od.* ißgẽſusi) anglìs. *K. brennen, um sie zu fabriciren*, angliũ dèkti (*v. g.*). *K. brennen als Brennmaterial*, angliũ dẽginti. anglimìs kurénti.

Kohlenbecken, das, anglinýcžia. angliũ rỹkas. *etwas auf dem K. wärmen*, kã̀ añt angliũ ßildyti.

Kohlenbrenner, der, *s.* Köhler.

Kohlenbrennerei, die, angliũ deglinýcžia.

Kohlendampf, der, angliũ garaĩ. angliũ ſmaĩktis, cžio. *s.* Dampf.

Kohlenfeuer, das, angliũ ugnìs, iẽs, *f.*

Kohlenhandel, der, kupcžiãwimas ſù anglimìs.

Kohlenhändler, der, angliniñkas.

Kohlenkrücke, die, kacziárga.

Kohlenmeiler, der, anglinýcžios krũwa.

Kohlenpfanne, die, *s.* Kohlenbecken.

Kohlenschaufel, die, angliũ ßiũpelė.

Kohlenschiff, das, ßiẽpis ſù anglimìs.

Kohlenschoppen, der, anglinýcžia.

Kohlenschwarz, das, anglìniei jůdumỹnai.

Kohlenstaub, der, angliũ dùlkės.

Kohlentopf, der, angliũ pũdas.

Köhler, der, angliniñkas. angliũ degìkas.

Köhlerglaube, der, paĩkas wiẽryjimas. paĩkas tikẽjimas. *er hat einen K.*, jìs tõks paĩks, kàd jìs wìſlãb wiẽryja, kã̀ jám kàs ſãko.

Köhlerhütte, die, angliniñko būdà.

Kohlgarten, der, daržas. wiralũ daržas. *ein mit weissem Kopfkohl besetzter Garten*, kopũſtu daržas. — *um Inse auch:* ſėtiniũ daržas. *vgl.* Kohl.

Kohlkopf, der, kopũſtas. *auch:* kopũſtu galwà.

Kohlpflanze, die, kopũſtas. *in so fern sie so eben verpflanzt ist oder verpflanzt werden soll*, raſodà.

Kohlrabi, der, kolrãbis.

Kohlraupe, die, kopũſtù kirmėlė.

kohlschwarz, jůdas kaĩp anglìs. *Adv.*, taĩp jůdaĩ kaĩp anglìs.

Kohlstengel, **Kohlstrunk**, der, kopũſtu ſtriùngas.

Kolbe, die; **Kolben**, der, 1) *bei einer Flinte*, kùlwė. kùlbė. — 2) *an einer Keule*, bũžė. ſtorgalỹs. — 3) *Samenkolben bei Wasserpflanzen*, kuzãbas.

Kolbenrohr, das (*typha latifolia, Linn.*). ßweñdrės, iù. *die einzelne Pflanze*, ßweñdrė.

Kolibri, der, mažàſis paukßtýtis kólibrys wardù. *auch:* áukſo paukßtẽlis, io.

Kolik, die, guñbas. *er leidet an der K.*, jĩ guñbas piáuja. *als Milzstich auch:* lẽleßa. *er ist an der K. krank*, jìs gumbù ſeĩga. *er hat von der K. wüthende Schmerzen*, jĩ guñbas piáuja. *er starb an der K.*, jĩ guñbas papiówė.

Collaborator, der, 1) *eig.*, pagálbininkas. draũgdarbininkas. — 2) *Hülfslehrer*, žemàſis (*od.* pagálbininkißkaſis; antràſis) mokìtojis. draũgmokìtojis.

Collation, die, 1) *Vergleichung*, ſulýginimas. — 2) *Bewirthung*, pawitawójimas. *auch:* pawitójimas. cžiaſnìs, iẽs, *f.*

collationiren, kã̀ ſulýginti.

Collecte, die, 1) *Sammlung*, rañkius. *auch:* kulektà. *eine C. wofür halten*, rañkių (*od.* kulẽktą) añt kõ laikýti. *auch:* añt kõ (piningũ) riñkti. — 2) *ein Gebet am Altare*. kulektà. maldà. (maldà paſpalita *Brod.*).

Collecteur, der, rinkẽjas. kulektiẽras.

collectiren, kulektiẽrũti. dowanũ riñkti. rañkių laikýti.

Collectivname, der, podraũgiškas waĩdas.

College, der, draũgas (ũrėdė). *etwa auch:* ũrėd-draugis, io.

Digitized by Google

ollegenschaft, die, draugỹstė (ūrėdė ; ūrẽdo). taworczỹstė.

ollegialisch, tõks (*od.* teĩp) kaĩp draũgui põnas; kaĩp draũgas. kaĩp tawõrczius.

ollegium, das, 1) *Amtsgenossenschaft,* ūrẽdininkų draugỹstė. *das C. einer Behörde, z. B. das Regierungs-C.,* ragiẽrungos põnai. ragiẽrungos kalẽgija. *Versammlung, Zusammenkunft.* — 2) *Vorlesung,* kalẽgija. paskaĩtymas. praneßimas. — 3) *ein akademisches Gebäude,* aukßtóji ßiùilė.

ller, der, 1) *ein mit dem Halse in Berührung stehendes Kleidungsstück, Halskragen,* apikaklė. *auch:* kùleris, io. kulẽrius. *Halsband,* kaklãryßis, io. raĩßtis apiñk kãklą. *ein Frauen-Oberhemde,* pãrtės. *ein Leibchen,* lýpkis, io. *eine Jacke,* ùzas. kuzijãkas. — 2) *eine Pferdekrankheit,* guñbas. *das Pferd hat den K.,* arklỹs dùkšta; durnũja; tùr' guñbą; guñbo laĩjamas.

lerig, *z. B. das Pferd ist k.,* arklỹs tùr' guñbą.

lern, kullern, 1) *rollen,* a) *tr.,* rìsti. *hinauf k.,* uźrìsti. *hinab k.,* nurìsti. b) *intr.,* riſtis. *rslt., hinab k.,* nusiriſti. — 2) *ein hohles Gepolter von sich geben,* bildẽti. *ein hohles Gepolter verursachen,* bìldinti. — 3) *rasen, toben, bibl.:* šniũti. darkýtis.

llidiren, *zusammenstossen,* ſusidaũßti. *zusammentreffen,* ſusitrõpyti. *einander widerstreben,* ſù kits kitù ne-ſutarti. priẽß kits kitą búti. *eins dem andern im Wege sein,* ſù kitãm ĩ kẽlią pareĩti.

llision, die, ſusidauźimas. ſusitrõpyjimas. ſutarimas. *vgl.* collidiren.

llisionsfall, der, *z. B. in einem C.,* nesutarimui pasitrõpyjant. *s.* Collision, collidiren.

llialwaaren, die, *etwa:* tawõrai iß anàjũrių (parẽjusiẽjiė). *in der Regel durch Erzählung der einzelnen Waaren.*

lonie, die, *Genossenschaft vieler Ansiedler,* naſẽdai. *eine C. wohin führen,* nauſẽdų ĩ nuvèsti; nugabénti. *da befindet sich eine C.,* czià rañdas nauſẽdų; nauſẽdų augỹstė; puĩks nauſẽdų; nauſẽdỹstė.

lonist, der, nauſẽdas.

lonnade, die, *d. i. Säulenreihe,* ſtulpũ eilẽ.

lonne, die, *Haufe,* puĩkas. *Reihe,* eilẽ. *Zug,* trũkis, io. *als milit. Ausdr.:* ùnė. *in Colonnen marschieren,* kalùnėmis ; riktomìs; ſusiglaũdusieis pulkaĩs) marũti.

lonnenweise, *z. B. marschieren,* eilėmìs ; glaudźiesis pulkaĩs; kalùnėmis) marũti. *s.* Colonne.

lophonium, das, kalfùngis, io.

lquinthe, die, kolokwiñtai.

laturen, die, *s.* Ausmalen, das. *C. der Musik,* baĩso rañgymai, *Brod.*

liren, *s* ausmalen.

lit, das, *s.* Farbe.

Koloss, der; **kolossal,** *in der Bdtg von riesig gross,* baĩs didelis. *das ist ein C. von Gebäude,* taĩ baĩs didelė triobà.

Colporteur, der, ißneßinẽtojis. *Bibelcolporteur,* býbelneßis, io. býbeliù ißneßinẽtojis.

Columne, die, 1) *Säule,* ſtulpas. — 2) *in der Buchdruckerei, Blattseite,* laĩßkas. pùsė.

Komet, der, kamẽts. ßlůtinė źwaigzdė. źwaigzdė ſù ůdega; ſù ßlůta.

Komik, die, jůkãwimai. jůkaĩ.

Komiker, der, źmogùs, kuĩs jůkùs prówyja.

komisch, I) *Adj.,* jůkingas. — II) *Adv.,* jůkingai.

Komma, das, kùma. bruķẽlis, io.

Commandant, der, *als Titel:* kamandañtas. *erklärend:* pìliès (*od.* ſẽſtungos) wyriáusỹsis.

Commandeur, der, *als milit. Ausdr.:* kamandiẽrs. *Befehlshaber,* wyriáusỹsis.

commandiren, *als milit. Ausdr.:* kamandiẽrũti. *sonst: der Oberste, Befehlshaber sein,* wyriáusiůju búti. *er commandirt hier,* jìs ßiczion wyriáusỹsis. jìs ßiczion waĩdo.

Commando, das, 1) *Befehl,* paliẽpimas. priſãkymas. *er gab das C.,* jìs dãwė tã paliẽpimą. — 2) *Befehlshaberstelle, er führt hier das C.,* jìs ßiczion wyriáusỹsis. jìs ßiczion waĩdo; kamandiẽrũja. *ich stehe unter seinem C.,* àß ſtówiu põ jõ paliẽpimù; põ jůmì. — 3) *eine kleine Abtheilung Soldaten,* ißſiųſtas zialniẽriu puĩkas. *gew. als milit. Ausdr.:* kamandà.

kommen, I) *von lebenden Wesen,* 1) *eig., (gehend) sich wohin bewegen:* a) *an den Ort des Redenden od. auch des Angeredeten, meistens* ateĩti (*nur in rslt. Bdtg*). *er kam zu mir,* jìs atẽjo pàs manè. *er kommt zu mir,* jìs ateĩt pàs manè. *komm zu mir,* eĩkß pàs manè. *kommet zu mir,* eĩkßte ßẽn pàs manè (*sofort*). ateĩk pàs manè (*erst späterhin; nicht unmittelbar nach der Aufforderung*). *sie wollen nicht zu uns* (*auch: zu euch*) *k.,* jiẽ ne-nór' pàs mùs (*auch:* pàs jùs) ateĩti. *zu Fusse k.,* pẽſczias (*od.* pẽſcziõms) ateĩti. *Jmdm entgegen k.,* kám priẽßais ateĩti. *vgl.* entgegen. *Jmdm unter die Augen k.,* kám ĩ akìs pareĩti. *Jmdn k. lassen,* kã atſiwadìndinti (*rufen lassen*). *mit Rücksicht auf die besondere Weise des Kommens, z. B. er kommt gelaufen,* jìs atbẽga. *er kommt geritten; od. zu Pferde,* jìs raĩts atjója. *geflogen k.,* atlẽkti. *gleichsam geflogen kommen,* lėktè atlẽkti. *zu fahren* (*od. zu Wagen*) *k.,* (waźiũts) atwaźiũti. *gegangen* (*od. zu Fuss*) *k.,* pẽſczias ateĩti. *zu Schiffe k.,* ßiẽpimi ateĩti; atbẽkti (√g). — b) *an einen dritten Ort* (*der nicht der des Redenden od. des Angeredeten ist*) *k., niemals:* ateĩti, *sondern nach den verschiedenen Nebenbeziehungen des* (*zu Fusse*) *Kommens: hingehen,* nueĩti. *hingelangen,* nu-, ißkàkti. *hinreisen,* nukeliáuti. *fahrend hinkommen,* nuwaźiũti. *hinreiten,* nujóti etc. *hinabkommen,* nueĩti. *hinaufkommen,* uź-

Digitized by Google

eĩti. *nach Hause (od. heim-) k.*, pareĩti. *z. B. der Bote wird heute nicht nach der Stadt k.*, páſlas ßeñdiẽn ỹ miẽſtą n'ißkàks; ne-nukàks. *wirst du heute in die Versammlung k.?* aȓ tũ ỹ ſurinkìmą nueĩſi (*wo ich nicht sein werde*); ateĩſi (*wo ich auch sein werde*)? *du wirst nach Amerika nicht k.*, tù ỹ Ámẽriką ne-nukàkſi (*nicht hingelangen*); ne-pareĩſi (*um dort zu wohnen*). — *Not. Dieses* pareĩti *wird aber oft auch dann schon gebraucht, wenn der Kommende an dem Ort seines Kommens längere Zeit zu bleiben gedenkt, wie auch von dem Kommen in die Wohnung eines Andern. z. B. ich kam zu dem Bauerwirth*, àß parėjaũ pàs gaſpadõrių (*in dessen Wohnung*). ateĩti *wird in allen diesen Fällen des Kommens an einen dritten Ort nur etwa dann gebraucht, wenn von dem Kommen des Redenden (der 1. Person) die Rede ist, der sich seine Anwesenheit an dem noch zu erreichenden Ziele schon im Voraus lebhaft denkt, z. B. wenn ich heute in die Schule k. werde, so werde ich Alles genau revidiren*, àß ßeñ-diẽn ỹ ßiùilę atẽjęs wìſlãb aßtrieĩ pėrźiūrẽſiu. — 2) *uneig., in Verbindung mit Präposition od. Adverb*, **A)** *mit Präpositionen.* **a)** *mit* **an:** *an Jmds Stelle k.*, ỹ kiẽnõ wietą pareĩti. *ich konnte an ihn nicht k., etwa um mit ihm zu sprechen*, àß jỹ (*od.* priẽ jõ) ne-galėjau pri-eĩti; priẽ jõ prifigáuti. — *mit* **auf:** *auf einen Gedanken k.*, añt kokiõs miſliẽs pareĩti. *ich kann auf seinen Namen nicht k.*, àß añt jõ waȓdo ne-galiù pareĩti. mán jõ waȓdas ne-pripũla. *wie bist du (in der Rede) darauf gekommen?* kaĩp tù añt tõ parėjeĩ? *auf die Welt k.*, añt ſwiẽto pareĩti. *auf die Spur des Hasen k.*, zuĩkio pėdas ràſti; atràſti; uźeĩti. — *mit* **aus,** *aus der Fassung, Ordnung k.*, iß dawãdo (*od.* iß wėźẽs) ißeĩti; ißklýſti. — *mit* **hinter:** *ich bin dahinter gekommen*, àß taĩ patýriau (*erfuhr*); ißradaũ (*ermittelte*) etc. — *mit* **in:** *in's Gefängniss kommen*, ỹ kalėjimą pareĩti. *in's Gerede kommen*, ỹ paſkálbą pareĩti. *in Noth k.*, ỹ bẽdą pareĩti. — *mit* **über:** *über Jmdn k.*, peȓ kã pėreĩti (*ihn hinter sich lassen*). añt kõ uźeĩti. kã uźliñkti (*ihn überfallen*). — *mit* **um:** *um etwas k.*, kõ ne-tèkti. kã prapùldyti. — *mit* **unter:** *unter die Leute k.*, taȓp źmoniũ pareĩti. — *mit* **von:** *von Kräften k.*, ſylõs ne-tèkti. *er ist nie von meiner Seite gekommen*, jìs niękadõs nũ mãno ßaliẽs n'atſtójo. — *mit* **zu:** *zu Ehren k.*, ỹ garbę pareĩti. *zu Schaden k.*, ỹ iß-kãdą pareĩti. ißkãdos gáuti. *wobei zu kurz k.*, kokiamè dalykè prifigáuti; prifigáudyti (*sich betrügen*). *zu Kräften k.*, ſylõs ỹgýti. *zu Athem k.*, kwãpa (*od.* žãdą) atgáuti. *wieder zu sich k.*, wẽĺ atgýti (*in's Leben k.*). wẽĺ atfigáuti (*sich erholen*). *zu Stande k. s.* Stand. *zu Ende k.*, añt gãlo pareĩti. *zu etwas k.*, añt kõ pareĩti. kã ỹgýti. *ich kann zu nichts k.*, àß niẽko ne-galiù ỹgýti. *zu dem Seinigen k.*, ſavąje atgáuti. *zu Falle k., von einem Mädchen*, nu źeñkti. *wie komme ich zu der Ehre?* kaĩ àß ỹ tą garbę pareinù? kaĩp mán ta gar ỹ dalykùs teñka; nuſidũda? — *mit zu schen:* *er kam mit der Hand zwisch die Räder*, jìs ſù rankà taȓp rãtų par — **B)** *mit Adverbien verbunden*, *von-, dazu-k., s.* davon, dazu. *J gleichkommen*, kám prilýkti (*ỹg*). ko *mir nicht so*, teĩp tù mán ne-pareĩk! *s.* a *gens überall die betreffenden Adv. u. S* — **II)** *von leblosen Dingen, z. B. es ein Brief*, atẽjo (*od.* parẽjo; *auch:* bẽgo) grõmiata. *das kam in die unre Hände*, taĩ parẽjo ỹ ne-tikráſias m *ich werde mir das k. lassen*, àß taĩ ſiūſdįſiu; parſigabėndįſiu. *es kam ein glück über ihn*, nepaláima añt jõ parẽjo. *der Sommer kommt*, waſara eĩt; rañdas; paſidãro. *es kommt das* pareĩt ſenãtwė. *mir ist das zu Ohr kommen*, mán taĩ ỹ auſis parẽjo. *etwas zu Schulden k. lassen*, kùmi źeñkti (*ỹg*). kõ kaĩtas paſtóti. *an Tag k.*, ỹ ßwiẽſą pareĩti. *in Bewegu s.* Bewegung. *auf das Äusserste* äusserst. *die Sache ist so weit ge men*, tàs dalýks añt tõ (*od.* teĩp toli ẽjo. *das kommt zum Prozess*, taĩ añt prowõs. *es mag k. wie es will*, kaĩp eĩt. te-pareĩt kàs nór'. *das auf eins heraus*, taĩ añt wiẽno (*od* tõ patiẽs) ißeĩt. *wenn es hoch kommt*, höchstens. *wie kommt es, dass es* kõ taĩ (atſi-eĩt)? *das kommt daher* iß tõ atſi-eĩt; paſidãro; nuſidũda. *kommt von deiner Trägheit*, taĩ atſ iß tãwo tinginỹſtės. *der Sieg kom Gott*, pėrgalėjimas iß Diẽwo pareĩ *weissn icht, wie es kam*, àß ne-žinaũ taĩ atſi-ẽjo; nuſidawė *durch* priẽ tõ dar pareĩt. *es kommt Regen* lytaũs. *der Regen kommt, rückt an*, lytùs; lytaũs. *es kommen Thränen* ãßarų. *das kam mir hoch zu stehen* mán daũg kaßtãwo. — **Kommen,** atėjimas. parėjimas. *im Übrigen durch Verba selbst.*

Commentar, der, *Erklärung*, ißguldy
Commissarius, der, kumſárija.
Commissbrot, das, kamisdũnė. zialk dũną.
Commission, die, kumiſijõnas.
Commissionär, der, kumiſijoniẽrs.
commode, *s.* bequem.
Commode, die, kamúdė. kamúdas. *erklär* ſkrỹnė (*od.* žemà ſpintẽlė) ſù ißtrãkia liódėms.
Commodität, die, 1) *s.* Bequemlichk — 2) *s.* Abtritt.

Digitized by Google

Commune, die, *Dorf, Dorfgemeine,* kiẽmas. *die Stadt,* miẽſtas. *die Einwohnerſchaft,* miẽſto (*od.* kiẽmo) źmónės. *die zur Berathung verſammelte geordnete C.,* kriwūlė (*wenig gebr.*). *jetzt auch ſchon:* gimýna. kamúnė.

Communicant, der. pareñdininkas. *Pl.: meiſtens* diẽwſtaliei (*eig. Gottes Tiſche*).

Communication, die, 1) *Mittheilung,* nudalýjimas. *Benachrichtigung,* žinià. žiniõs dawimas. — 2) *Theilnehmung,* priſi-ėmimas. — 3) *Verbindung, Verkehr,* ſuſi-, apſi-ėjimas. *od. nach der Art des Verkehrs, z. B. durch Schreiben,* ſuſirãßymas. *C. durch Boten,* ſuſiſiuntinėjimas. *Jmdm die C. mit Einem abſchneiden,* kám ſuſirãßymą (*od.* ſuſiraßinėjimą; ſuſiſiuntinėjimą; ſuſi-ėjimą; apſi-ėjimą) ſù kum ußkiřſti. *Jmdm die C. mit dem Meere abſchneiden,* kám kẽlį pàs júres ußkiřſti. *Alles jedoch lieber durch Verba. vgl.* communiciren. *z. B. ich ſtehe in C. mit ihm,* àß ſù jůmì apſi-einù; ſuſiraßaũ.

communiciren, I) *tr., mittheilen,* kám kã nudalýti; dũti; priſiũſti. *Jmdm eine Nachricht c.,* kám žinią dũti; priſiũſti. — II) *intr.,* 1) *ſich mit Jmdm beſprechen,* ſù kůmì ßnekẽti. *rslt.,* ſu- *u.* ſuſißnekẽti (*ſich beſprechen, verabreden*). — 2) *zum heil. Abendmahl gehen,* prie Diẽwo ſtãlo (*od.* prie ßwentõſios wecźiãrės) eĩti. *ich habe heute communicirt,* àß ßeñdien prie Diẽwo ſtãlo (*auch:* prie Diẽwo malónės; prie pareñdo) buwaũ; pri-ėjaũ. *von einem Kranken,* ßweñtãję wecźiãrę priimti.

Communion, die, 1) *s.* Gemeinſchaft. — — 2) *Abendmahl,* ßwentóji wecźiãrė. Diẽwo ſtãlas. *auch:* pareñdas (*wohl aus parentatio entſtanden*).

Communismus, der, *etwa:* tuřtū draugỹſtė.

Communiſt, der, *erklärend etwa:* tuřtū draugỹſtės meĩlyjąs.

Komödiant, der, kamėdijañtas.

Komödie, die, kamėdija.

Komödiendichter, -ſchreiber, der, kamėdijų raßẽjas.

Komödienhaus, das, kamėdijų bùtas.

Compagnie, die, 1) *Geſellſchaft,* draugỹſtė. *Vereinigung,* ſuſidraugawójimas. *Handelsgeſellſchaft,* beñdrai. *ſie handeln in C.,* jiẽ kupcźiáuja draugißkaĩ; draugỹſtėje. beñdrißkai. *mit Jmdm C. machen,* ſù kůmì į draugỹſtę ſuſtóti. ſù kůmì ſuſidraugawóti. *auch wohl:* ſuſibendráuti. — 2) *Abtheilung eines Fussregimentes,* kumpanija.

Compagniechef, der, kumpanijos wyriáuſyſis. *als milit. Ausdr. gew.:* haũptmons. kapteĩnis.

compagnieweiſe, wìs kumpanijomis.

Compagnon, der, draũgas. tawõrcźius. *Handelstheilnehmer,* beñdras.

Compass, der, kùmpaſas.

competent, *s.* berechtigt, rechtmässig. *der c. Richter,* tikrãjis ſudźià.

Competent, der, *erklärend:* draugißkaĩ (*od.* podraũgiei) ſù kům kõ jẽßkąs; prãßąs. *sonst s.* Mitbewerber.

Competenz, die, *s.* Befugniss, Antheil.

complet, 1) *vollſtändig,* cźiaĩnas. cźiẽlas. pìlnas. — 2) *fertig,* gãtawas.

completiren, *s.* ergänzen, vervollſtändigen.

Compliment, das, 1) *Verbeugung,* paſiklõnojimas. *ſelt.:* paklãnas. *ein C. machen,* klõnotis. *rslt.,* paſiklõnoti. — 2) *Gruss,* ſwéikinimas. *Jmdm ſein C. machen,* kã ſwéikinti. *rslt.,* paſwéikinti. *mache ihm mein C.,* dũk (*od.* ſakýk) jám nũ manęs labàs dienàs. *nach gewechſelten Complimenten,* paſiſwéikinus. — 3) *Besuch,* apſilañkymas. *Jmdm ſein C. machen,* prie kõ apſilankýti. — 4) *jedes freundliche Wort,* meilìngas žõdis, dźio. *freundliche Anrede,* meilùs įkaĩbinimas. *ein ehrendes Wort,* žõdis kám añt garbės paſakýtas. *er hat dir damit nur ein C. machen wollen,* jìs táw tůmì tikt garbės padarýti norėjo.

complimentiren, 1) *begrüssen,* kã ſwéikinti. *rslt.,* paſwéikinti. *vgl.* begrüssen. — 2) *Jmdm Ehre bezeigen,* kám garbę padarýti; ißródyti. — 3) *Jmdm freundliche Worte machen,* kã meilìngais žõdźieis įkaĩbinti.

Complott, das, ſuſibuntawójimas. *ein C. machen,* ſuſibuntawóti. *die Verſchworenen,* ſuſibuntawójuſiėjiė.

componiren, *in Musik ſetzen,* baĩſą (*od.* balſùs) ſuſtatýti; ſutaiſýti.

Componiſt, der, balſũ ſuſtatýtojis. kuřs balſùs ſuſtãtęs.

Compoſition, die, 1) *das Setzen eines Muſikſtückes,* balſũ ſuſtãtymas; ſutaĩſymas. — 2) *die Melodie,* baĩſas. *Harmonie,* balſaĩ. balſũ ſutikìmas; ſutarìmas. — 3) *Metallmiſchung,* mitõlų ſumaĩßymas; ſulýdymas.

compress, I) *Adj., enge,* añkßtas. *zuſammengedrängt,* ſuſpriáuſtas. *anſchmiegend,* glaudùs. — II) *Adv.,* ankßtaĩ. ſuſpriáuſtai. glaũdźiei.

compromittiren, *dem Gelächter preisgeben,* kã į ãpjůką padũti. *der Strafe preisgeben,* į korawõnę padũti; įbradinti. *verlassen,* praſtóti. *er hat ſich damit compromittirt,* jìs tůmì negarbės (*od.* gẽdos) paſidãrė. *ſich in eine Unannehmlichkeit verwickeln,* kuř įkliúti.

Comptoir, das, *etwa:* raßtinýcźia. *jetzt gew.:* kantórs.

concav, dubùs.

concentriren, į krũwą ſutráukti.

Concept, das, *etwa:* ſuſtãtymas. ſuſiſtãtymas. ſurãßymas.

Concert, das, muzìkės, iũ. *er will ein C. auf der Flöte geben,* jìs nór añt flẽtos muzìkiũ padarýti.

Concertſaal, der, muzikiũ ſtubà; ſwetlycźià.

Digitized by Google

Concession, die, 1) *s.* Zugeständniss. — 2) *Erlaubniss*, pawẽlyjimas. walė.

Concil, das, *Kirchenversammlung*, baźnýtißkas (kunigũ *od.* wýſkupũ) ſaĩmas.

Concipient, der, kuŕs kókį rãßtą ſutaĩſęs.

concipiren, kókį rãßtą ſutaiſýti.

Conclave, das, *etwa:* įraktas. *erklärend: die versammelten eingeschlossenen Wähler des Papstes*, įrakįtiẽjiė pópiėžių ſkiriantiẽjiė kardinõlai. įrakįtiẽjiė pópiėžiaus ſykrėjeĩ.

Concordanz, die, *Anzeiger*, priródymas. *bibl. C.*, priródymas wiſũ ßweñtojo rãßto pérkßmũ; źõdźių.

Concordat, das, ſuderẽjimas ſù pópiėžiumi.

Concordienbuch, das, *etwa:* wiėrõs ſurãßymų knỹgos.

Concubinat, das, newiẽźlybas ſuſilaĩkymas. ſuſigywẽnimas bè wencźiawõnės.

Concubine, die, prigulėjà. priẽmoterė. nepriweñcźiawota moteriškė.

concurriren, 1) *wetteifern im Laufen, Schreiben*, lenktỹn bẽkti, raßýti. — 2) *sich um etwas mit bewerben*, podraũg ſù kitù (*od.* ſù kũm lenktỹn) kõ jẽßkóti; procewótis.

Concurs, der, *eig.*, ſuſibėgìmas (*näml.* añt naudõs ißſidalýjimo). *jetzt:* kunkùrzas. *vgl.* Bankerott.

Condition, die, 1) *s.* Bedingung. — — 2) *Stand*, rẽdas. — 3) *Dienst*, ßluźbà.

conditioniren, *in Diensten stehen*, kokiõj ßlūźboje búti.

Conditor, der, kandýtaris. *erklärend:* cùkarkepis, io.

Conditorei, die, kandytarìja.

Condolenz, die, apgailẽjimas. pagodìmas. *s.* Beileid.

condoliren, kã apgailẽti. pagósti.

Conducteur, der, *Tit.:* kundiktiẽrs.

Confect, das, ſaldumỹnai (ſmalſtumaĩ, *Brod.*).

Conferenz, die, kunfereñcas. *erklärend:* 1) *Zusammenkunft*, ſuſi-ėjimas. — 2) *Berathung*, ſuſirõdyjimas apiẽ kã. apßnekẽjimas kókio dalýko.

conferiren, *mit Jmdm, mündl.*, ſù kũmì ßnekẽti. *rslt.*, ſuſiẽßnekẽti. *schriftl. mit Jmdm c.*, ſù kũmì ſuſiraßýti. *frq. u. demin.*, ſuſiraßinẽti.

Confession, die, *Glaubenspartei*, wiėrà. *gehörst du zu unserer C.?* aĩ tù múſų wiėrõs eſì? aĩ tù priẽ múſų wiėrõs priklauſaĩ? *ich bin lutherischer C.*, àß liutẽrißkas (*od.* liutẽrißkos wiėrõs; liutẽrißkis) eſù.

Confirmand, der, *in so fern er noch zum Unterricht geht*, pamókſlininkas. *der zur Einsegnung kommt*, įźegnójimo waĩkas. *in so fern er für die erste Theilnahme am heil. Abendmahl vorbereitet wird*, pirmkartis, cźio.

Confirmation, die, 1) *s.* Bestätigung. — 2) *Einsegnung*, įźegnójimas.

Confiscation, die, *Wegnahme*, atėmimas. *Wegnahme für den Fiscus*, atėmimas karalỹſtės kãſę.

confisciren, kã į karalỹſtės kãſę atiñti.

Confituren, die, *eingemachte Früchte*, įdarýti waĩſiei. *Zuckerwerk*, cukoriniai daiktaĩ. *Süssigkeiten*, ſaldumỹnai. *Leckerbissen*, ſkánſkoniei.

Conföderation, die, ſuſidraugawójimas.

conföderiren, *sich verbinden*, ſuſidraugawóti.

conform, *s.* gleich, übereinstimmend.

Confrontation, die, ſtãtymas kits kitám akìs.

confrontiren, kã kits kitám į akìs ſtatýti.

confus, I) *Adj.*, 1) *von Dingen*, verworren, ſuſipáiniãwęs. *ohne Ordnung*, bè dawãdo. — 2) *von Menschen*, ſu-irẽs. neſuſimanęs. *ein c. Mensch*, ſu-irėlis. io. *vgl.* verwirrt. — II) *Adv.*, bè dawãdo. ne-ſuſimandams.

Confusion, die, *Verwirrung*, ſuſimaĩšymas. ſuſipáiniãwimas. ſu-irìmas. *vgl.* confus.

Congress, der, kungrẽſas. *erklärend:* ſueėjimas. *einen C. halten*, kungrẽſą laĩkyti į kungrẽſą ſuſi-eĩti.

König, der, krãlius. karãlius. *ein kleiner K.*, karalẽlis. karalùkas. *K. sein*, karãlių búti. *worüber K. sein*, añt kõ karãlius. *sich zum K. machen*, karãliumi paſidarýti. *K. werden*, karãliumi paſtóti.

Königin, die, karaliẽnė. — *uneig.* *Mutterbiene*, bicźiũ karãlius. bitìnas. *Sonne ist die K. des Tages*, ſáulė dienõs karaliẽnė.

königlich, I) *Adj.*, 1) *dem König gehörig, der k. (d. h. des K. eigner) Wagen*, karãliaus (*auch:* karãliškas) wežìmas. — 2) *dem König mittelbar gehörig*, karãlißkas. *die k. Kasse*, karãliškoji kãſė. *die k. Familie*, karãliškoji minė. — 3) *dem Könige angemessen, er trug k. Kleidung*, jis dėwėjo karãliškus rūbùs. *k. Ehre*, karãliškoji gar̃bė. — II) *Adv.*, karãlißkai. kaĩp kõks karãlius.

Königreich, das, karalỹſtė.

Königsberg, *die Stadt*, Karaliaucźìus. *Bewohner Königsbergs, Königsbergerin*, raliaucźionìs. *fem.*, karaliaucźionka.

Königsburg, die, karãliškoji pilìs.

Königsfamilie, die, karãliškoji gimìnė.

Königsherrschaft, die, karãliaus valdỹmas. karãliškoji waldźià.

Königskrone, die, karãliškaſis wainikas.

Königspaar, das, karãliškaſis póras.

Königsscepter, das, karãliškoji lazdà. *Schriften weniger richtig:* karãlyſtė.

Königsschloss, das, karãliškoji pilìs.

Königsschmuck, der, karãliškoji gražýbė. *den K. anlegen*, karãliškąje grožýbėje rėdýti.

Königssohn, der, karãliaus ſūnùs.

Königsstadt, die, karãliškas miẽſtas.

Königsstamm, der, karãliška giminė.

Digitized by Google

Königsthron, der, karãlißkaſis ſóſtas. karãliſkoji krãſė.
Königstitel, der, karãlißkaſis wařdas. *den K. annehmen*, karãlių kìrtis; ißſiriñkti.
Königswürde, die, karãlißkoji garbė. karãliſkoji aukßtỹbė.
können, 1) *Kraft und Fähigkeit wozu haben*, galėti. *z. B. ich kann das nicht*, àß taĩ ne-galiù. *ich kann diesen Stein nicht aufheben*, àß tą ãkmenį ne-galiù (*od.* newaliójų) pakélti. *ich kann dir das sagen*, àß táw taĩ galiù paſakýti, *laufe, was du nur kannst*, bėgk, kiėk tù tìkt gali; ſténgi. *ich kann dir das versprechen*, àß táw taĩ galiù paźadėti. *es kann nicht sein, dass ich dabei unglücklich werden sollte*, taĩ ne-gãl' búti, kàd àß tamè turėcźiau nepalaimingas paſtóti. — 2) *etwas verstehen, gelernt haben*, mokėti. *z. B. kannst du lesen, schreiben?* ař móki ſkaitýti, raßýti? *kannst du deutsch*, ař móki wókißkai? *kannst du schon deinen Spruch, dein Lied*, ař jaũ móki ſãwo ßprùką; ſãwo giẽſmę. — 3) *Erlaubniss haben, dürfen, z. B. ich kann nicht fortgehen*, àß negaliù (*od.* mán ne-walė) atſtóti. *ich kann thun, was ich will*, àß galiù (*od.* mán walė) daryti, kã àß nóriu. — 4) *in Verbindung mit „dafür" u. „umhin," z. B. ich kann nicht dafür, dass ich krank bin*, àß ùß taĩ ne-galiù (*od. lieber:* àß tõ ne-kaĩtas) kàd àß ſergù. *ich kann nicht umhin, es dir zu sagen*, àß ne-galiù búti (*od.* atſilaikýti), táw taĩ ne-ſãkęs. *od. lieber:* àß kitaĩp ne-galiù, àß táw taĩ turiù ſakýti. — **Können**, das, galėjimas. mokėjimas.
Consecration, die, *s.* Einweihung, Einsegnung.
Consens, der, *Einwilligung*, ịwėlyjimas. *Genehmigung*, pawėlyjimas.
consequent, I) *Adj., fest*, twìrtas. twirtõs dũmos. *nicht schwankend*, ne-ſwyrójąs. wìs ſutarimè ſù ſawimì paſiliėkąs. — II) *Adv., z. B. c. handeln*, wìs ſutarimè ſù ſawiñ piſilikdams eĩktis; kã daryti.
Consequenz, die, *Festigkeit der Gedanken*, miſliũ (*od.* dũmų) twirtùmas. *Übereinstimmung mit sich selbst*, ſutarìmas ſù ſawimì.
conservativ, *Adj., z. B. c. Gesinnung*, priẽ ſenówės (*od.* priẽ tõ kàs papraſtà) paſiliėkanti dùmà. *die Conservativen*, tiẽ, pagaĩ ſenówę dùmójantiėjie. priẽ ſenówės paſiliėkantiėjie. ſenũſių dawadùs ißlaikýti paſiprocewójantiėjie.
conserviren, ißlaikýti. *s.* erhalten.
Consistorialrath, der, kanſtùrijólrotis. kunziſtorijólrots.
Consistorium, das, *früher:* kanſtúrija. *jetzt mehr:* kunziſtórija.
Console, die, pakója.
Consonanz, die, balſũ ſutarìmas. ſutariąs balſũ ſkambėjimas.
Constellation, die, źwaigzdźiũ ſtónas; ſtowėjimas; ſuſi-ėjìmas; ſuſtójimas.
Constitution, die, 1) *s.* Leibesbeschaffenheit. — 2) *Staatsverfassung*, kunſtitucijóns. verfàſunks. źẽmės (*od.* karalỹſtės) dawãdas.
constitutionell, kunſtitucijóniſkas. kàs ſãwo ýpatiſką dawãdą tùr'. *der Verfassung entsprechend*, kàs pagaĩ źẽmės dawãdą yrà; nuſidũd.
Construction, die, ſutaĩſymas.
construiren, (dawadnìngai) ſutaiſýti. *ordnen*, ſudawãdyti.
consumiren, *verbrauchen*, kã ſuwartóti. *verzehren*, ſucźiẽrauti.
Consumtion, die, *Verbrauch*, ſuwartójimas. *Verzehrung*, ſucźiẽrãwimas.
Consumtionssteuer, die, ſuwartójimo (*od.* ſucźiẽrãwimo) akcźýźia.
Contingent, das, *von Truppen*, zialniẽriũ (*od.* waĩſko) perleñkis, io.
Contract, der, *gew.:* kuntrãktas. *sonst: Vergleich*, ſutikìmas. *Vertrag*, ſuderėjimas. *schriftlicher Vertrag*, derėjimo rãßtas. *einen C. mit Jmdm schliessen*, ſù kũmì kuntrãktą daryti. *rslt.*, padarýti. *C. halten*, kàs ſuderėta laikýti. *den C. brechen*, derėjimą (*od.* kuntrãktą) láußti.
contract, *gliederlahm*, lũßas.
contractmässig, pagaĩ kuntrãktą. teĩp kaĩp ſuderėta.
contrahiren, 1) *zusammenziehen, -häufen, z. B. Schulden c.*, ſkolũ paſidarýti. ĩ ſkõlą (*od.* ĩ ſkolàs) ị-eĩti; ịbrìſti. — 2) *einen Contract machen*, ſù kũm derėti. *rslt.*, ſuderėti.
contrasigniren, draugė paſiraßýti.
Contrebande, die, kuñterbantas.
Contrebandier, der, kuñterbantininkas.
contrebandieren, kunterbandiėrũti.
Contrebass, der, didỹlis ſmuĩkas.
contribuiren, 1) *beisteuern, wozu*, ſãwo dãlį (*od.* perleñkį) añt kõ dũti. — 2) *Abgaben zahlen*, mõkeſniũ dũti. *rslt.*, atlìkti. uźmokėti.
Contribution, die, kunterbucijónas. mõkeſnis, io. *eine C. ausschreiben*, mõkeſnį ißraßýti. *C. eintreiben*, mõkeſnį peř prýwartą ịtráukti. *C. entrichten*, mõkeſnį atlìkti; uźmokėti. *vgl.* contribuiren.
Controle, die, *Überwachung*, uźdabójims. uźweizdėjims.
Controleur, der, *Aufseher*, priweizdėtojis. uźdabótojis. *als Titel:* kuñtruliėrs.
controliren, kã uźdabóti. priweizdėti.
Contumaz, die, *Ungehorsam*, nepakluſnùmas. *Widersetzlichkeit*, priėßgynỹſtė.
Contusion, die, *s.* Quetschung.
Convent, der, *Zusammenkunft*, ſuſi-ėjìmas.
Convention, die, *s.* Übereinkunft, Vertrag.

Digitized by Google

conventionell, *s.* herkömmlich, vertragsmässig.
Conversation, die, pašißnekẽjimas. *s.* Unterhaltung, Gespräch.
Convertit, der, kuřs ſãwo wiẽrą apkeĩtęs. kuřs kitõs wiẽrõs paſtójęs.
Convulsion, die, trúkcźiãwimas.
convulsivisch, *s.* krampfhaft.
Kopf, der, *s. v. a.* Napf, Schale, *s. d. Schröpfkopf*, taurẽ.
Kopf, der, *bei Menschen, Thieren*, galwà. *der obere runde Theil bei Pflanzen od. anderen Dingen, z. B. beim Mohn, Weisskohl, bei einem Nagel etc.*, galwà. *vom K. bis zu den Füssen*, nũ galwõs ikì kójũ. *der K. thut mir weh*, mán gálwą ſkaũſta. *den K. hängen lassen*, gálwą nuléiſti. *den K. schütteln*, gálwą kratýti. *mit dem K. nicken*, ſù gálwa pamóti. *sich den K. kratzen*, gálwą kaſýtis. *Jmdm den K. abhauen*, kám gálwą nukiřſti. *den K. (Besinnung) verlieren*, ſąmonę pamèſti. *mit dem K. gegen die Wand rennen*, ſù gálwa į ſiẽną treñkti. *die Köpfe zusammenstecken*, gálwas ſukiſti. tařp ſawẽs ką dùmti. *nach Köpfen*, pagaĩ gálwas. pagalwiuĩ. *was mit zwei, drei Köpfen versehen ist*, dwigaĩwis, io. trigaĩwis, io. *mit hundert Köpfen*, ſimtagaĩwis, io. *sprw., so viel Köpfe, so viel Sinne*, kiẽk galwũ, tiẽk mìſliũ. *Jmdn vor den K. stossen, d. h. beleidigen*, ką į-ártinti. *den K. verlieren*, ſąmonę pamèſti. *sich etwas in den K. setzen*, ką į galwą iñtis. *Jmdm über den K. wachsen*, kám peř-dìdis paſtóti. *er will mit dem K. durch die Wand*, jis nór' ſù gálwą peř ſiẽną. *Jmdm den K. waschen*, ką geraĩ iſbárti; ſukraũpti; ſuwarźýti. *den K. warm, heiss machen*, gálwą ſũſti; klapãtyti. *den K. voll haben*, gálwą pìlną turẽti. *sich worüber den K. zerbrechen*, dẽl' kõ gálwą láužytis. *es wird den K. nicht kosten*, taĩ gálwą ne-kaßtós. *das geht mir im K. herum*, taĩ mán wìs. galwojè. *über Hals u. K.*, galwatrùkßcźieĩs. *er kam über Hals u. K. herausgesprungen*, jis dwìlinkas (*od.* galwatrùkßcźieĩs) iſſóko. — *uneig.*, a) *s. v. a. Gedanken, z. B. ich kann die Geſchichte nicht aus dem K. bringen*, àš tõ dalýko ne-galiù uźmiřſti; iš miſliẽs iſgáuti. *sich etwas aus dem K. schlagen*, kõ uźmiřſti. kõ toliaũs ne-mineti. ką iš galwõs iſléiſti. — b) *Gedächtniss, z. B. etwas aus dem K. (d. h. auswendig) hersagen*, ką iš galwõs atſakýti. *etwas im K. haben*, ką galwojè turẽti. — c) *Anlagen, Geistesfähigkeiten, z. B. der hat einen guten K.*, tàs gerõs galwõs. tàs tùr' gẽrą gálwą. tàs mokſlùs (*gelehrig*). *das ist ein guter K.*, tàs gerõs galwõs. *ein langsamer K.*, źmogùs ne-wéik' ką apgriẽbiąs. *ein schneller, gewandter K.*, greĩtai ſuſimãnanti galwà. *seinen K. anstrengen*, gálwą láužyti; klapãtyti. — d) *Gemüthsart, Gesinnung, Character, ein unbiegsamer K.*, kiẽtpranẽ (źmogùs). *ein wankelmüthiger K.*, ne-twarkùs źmogùs. *seinem K. folgen*, pag ſãwo wãlę (*od.* diñkßcźią) darýti. *auf nem K. bestehen*, añt ſãwo ſtukio ſtově
Kopfader, die, galwõs gýſla.
Kopfarbeit, die, galwõs dárbas. dárbas ſ gálwa.
Kopfbedeckung, die, galwõs dañgalas; rẽdas.
Kopfbinde, die, galwõs raĩßtis, czio.
Kopfbrechen, Kopfzerbrechen, das, ga láužymas. *das wird K. kosten*, cñia n gálwą láužyti.
kopfbrechend, kàs gálwą klapãtyja; k
Köpfchen, das, galwẽlė. galwikė. ga — *uneig., die hat ihr K. für sich* eĩt pagaĩ ſãwo pacźiõs wãlę; di *sein K. aufsetzen*, pakáußį paſtatýti paniùrinti.
köpfen, 1) *einen Menschen k.*, kám nukiřſti. — 2) *Bäume, z. B. eine k.*, glóſniui ßakàs nukiřſti.
kopfförmig, lýg (*od.* kaĩp) kokià gal
Kopfgeld, das, galwãpiningiei. *auch:* winiei (piningaĩ).
Kopfhänger, der, paniùrėlis. paniurỹ *s. v. a. Frömmler*, ßwentõrius.
Kopfhängerei, die, ßwentorỹſtė. *He* weidmainỹſtė.
Kopfkissen, das, pagalwìnis (*auch:* g priẽgalwis, io.
Kopfkrankheit, die, galwõs ligà.
Kopflaus, die, galwõs utėlẽ.
kopflos, I) *Adj.*, 1) *eig.*, bè galwõs. galwõs ne-tẽkęs. — 2) *uneig., ohn stand*, bè prõto. be-prõtißkas. n tingas. *ohne Überlegungsfähigkei* ſąmonės. ne-ſąmonùs. *unbedacht*, ne dabójąs. bè paſidabójimo. — II) be-prõtißkai. ne-protingai. ne-ſuſ dams. bè ſąmonės. ne-paſidabódam
Kopflosigkeit, die, be-protỹſtė. ne mãnymas. ne-paſidabójimas. *vgl.* ko
Kopfnerven, die, galwõs nérwai.
Kopfnicken, das, linkcźiojimas ſù gal
Kopfniss, die (*unrichtig: Kopfmuss*), *Laus*, glìnda.
Kopfpfühl, das, ilgàſis galwõs priẽgalv
Kopfputz, der, galwõs paßweitalaĩ; ßwitaĩ.
Kopfsalat, der, galwìnė ſalóta.
kopfscheu, baukßtùs. *s.* scheu.
Kopfschleier, der, *der litt. Frauen* metas (*jetzt schon wenig in Gebr*
Kopfschmerz, der, galwõs ſkaudẽjim *habe K.*, mán gálwą (*auch:* galwà) ſk
Kopfschmuck, der, *s.* Kopfputz.
Kopfsteuer, die, *s.* Kopfgeld.
Kopfstoss, der, triñkis į gálwą.
Kopftuch, das, galwõs ſkepetà.
kopfüber, *z. B. k. herunterfallen*, añt g nuwiřſti.

Digitized by Google

Kopfweh, das, *s.* Kopfschmerz.
Kopfwunde, die, ronà galwõj. *eine K. erhalten*, rõną ĩ gálwą gáuti.
Kopfzahl, die, galwũ skaĩtlius.
Kopialien, die, piningaĩ (*od.* kãßtos) ùž nurãßymą.
Kopie, die, *Abschrift*, nũrašas. *Nachbildung, z. B. C. eines Gemäldes*, numoliawójimas nũ kokiõs kitõs moliawõnės.
Kopist, der, nurašýtojis.
Koppe, die, *s.* Kuppe.
Koppel, die, *Band*, ryßỹs.
Koppeln, šurišti. šunarinti.
Kopulation, die, *eheliche Verbindung*, šuweñcziawojimas.
kopuliren, *ehelich verbinden, ehelich einsegnen*, šuweñcziawoti.
Korallette, die, moterìßkė, kurì priẽß wýrus šiaũpos; kurì wýrus wiliója.
Korallettiren, wýrus wiliódama (*od.* wýrams tìkti norėdama) cziaupýtis.
Koralle, die, karélkis, io.
Korallenfischer, der, karélkiu źwejũtojis.
Korallenschnur, die, karélkiu ryßỹs; šniũras.
Koran, der, korãnas. *erklärend:* Momėdõnų šriaušiosios wiėrõs knỹgos.
Korb, der, kurbas. *bibl.:* pintinis, io (*Geschenes*). — *uneig., abschlägige Antwort eines Mädchens auf einen Eheantrag*, atsitymas. *Jmdm einen K. geben*, kã atsìti (*abweisen*).
Körben, das, kurbẽlis, io. kurbùtis, czio.
Korbflecht, das, *auf einem Wagen*, ißkripės.
Korbmacher, der, kurbininkas. źmogùs, kurs pina.
Korbschlitten, der, ißpitos ßlajùtės.
Korbwagen, der, ißpitas (*od.* kurbìnis) wežas.
Kordeide, die, kliúbas. źilwìtis, czio.
Kordenom, kurdemõmas.
Kordon, der, 1) *Hutschnur, früher beim Mieder*, kardùnga. — 2) *Grenzbesetzung*, czìaus apstãtymas. *einen C. ziehen*, rubą zialniẽrieis apstatýti.
Koreander, der, kaléndros, ũ. *auch:* koriandros.
Korinthen, die, karìntos.
Korkholz, das, *nach Mielcke:* timinẽliũ medis.
Korkstöpsel, der, (lendrìnis?) ßtùpselis, io.
Korkzieher, der. prùpetėneris, io.
Korn, das, 1) *allg., ein kleiner rundlicher Körper von Sand, Salz, Getreide*, grúdas. *Salzkorn*, šmilczių grúdas. *Weizenkorn*, czių grúdas. *K. am Schiessgewehr*, líżis. — 2) *K. s. v. a. Roggen*, rugieĩ. 3) *uneig., Jmdn auf's K. nehmen*, añt nìerũti. añt kõ eĩti. — 4) *s. v. a. Gehalt, z. B. eine Münze von gutem K.*, ìgas gẽro šidabro (*Silber*); áukso (*Gold*).

ein Mann von altem Schrot u. Korn, źmogus šenõs wiėrnỹbės; tikrỹbės.
Kornacker, der, *s.* Kornfeld.
Kornähre, die, (*Roggen-*) *Ähre*, (rugiũ) wárpa.
Kornblume, die, wošilkà.
Kornboden, der, 1) *für den Roggenbau geeigneter Boden*, rugiũ gruñtas. *Getreideboden*, gruñtas (*od.* laũkas) jawáms; añt kuriõ jawaĩ geraĩ áuga. — 2) *Getreidespeicher*, ßpýkėrė jawáms. — 3) *ein mit Brettern auf dem Boden für das Getreide abgeschlagener Raum*, arũdas.
Kornbrand, der, kulẽ. *s.* Brand. *Getreide, das mit dem K. befallen ist*, kulėti (*od.* kulėję) jawaĩ.
Kornbranntwein, der, ruginis brangwỹnas.
Körnchen, das, grudẽlis. *sehr kleines K.*, grudýtis. *s. v. a. ein wenig*, mažumẽlis. kriślas. *demin.*, kriślýtis.
körnen, *in Körner formen*, ĩ grudeliùs šuanũti. grudẽliũ ìß kõ padaryti.
Kornernte, die, *Roggenernte*, rugiũ piũtis, iės. rugiũ dãgas. *morgen beginnen wir die K.*, rytój pradẽšim rugiùs kiršti. *zur Zeit der K.*, peř rugiùs. rugiũ laikė. *vgl.* Ernte.
Kornfeld, das, 1) *Getreidefeld*, jawũ laũkas. — 2) *Roggenfeld*, rugiũ laũkas.
Korngarbe, die, *Roggengarbe*, rugiũ pėdas.
Kornhalm, der, šiáudas. *Roggenhalm*, rugìnis šiáudas. *ein verstreuter K.*, šãpas.
Kornhandel, -händler, der, *s.* Getreidehandel, -händler.
Kornhaus, das, *s.* Kornboden.
Kornhaufen, der, 1) *ein grosser Haufen noch im Stroh aufgestapelten Getreides*, jawũ kúgis, io. — 2) *ein aufgeschütteter Getreidehaufen*, jawũ krũwà.
körnig, *voller Körner*, pìlnas grudũ.
Kornjahr, das. jawũ mẽtas. waišingas mẽtas.
Kornland, das, 1) *Getreideland*, *s.* Kornboden. — 2) *kornreiches Land*, daũg jawũ augìnanti žẽmė. žẽmė, kuriõj daũg jawũ áuga.
Kornlieferung, die, *s.* Getreidelieferung.
Kornmagazin, das, jawũ magazýnas.
Kornmarkt, der, *s.* Getreidemarkt.
Kornmehl, das, *Roggenmehl*, ruginiei mìltai.
Kornpreis, der, *s.* Getreidepreis.
kornreich, pìlnas jawũ. daũg jawũ tùrįs; auginãs. waišingas.
Kornsack, der, jawũ žãkas.
Kornschaufel, die, šiũpelė jawáms.
Kornschiff, das, *s.* Getreideschiff.
Kornspeicher, der, jawũ ßpýkėrė. *zugleich ein kleines Vorrathshäuschen auf einem Bauerhofe*, klėtis, iės, *f.*
Kornwucher, der, branginìnkỹstė šù jawaĩs.
Kornwucherer, der, jawũ branginiñkas.
Kornwurm, der, *auf dem Felde*, rugiũ kirmėlė. *K. auf dem Speicher*, rugiũ kandis, iės, *f.*
Kornzehnte, der, desẽtinės nũ jawũ. jawinės desẽtinės.

Digitized by Google

Körper, der, 1) *jede materielle Substanz*, daiktas (*Ding*). *ein sichtbarer, fühlbarer K.*, rẽgimas, jaũczìamas dáiktas. *der Schatten ist sichtbar und doch kein K.*, ßeßẽlis yrà rẽgimas, õ tacźiaũ neĩ jõks tìkras (twẽriams) dáiktas. — 2) *der Leib eines Menschen od. Thieres*, kúnas. *der K. ist die Wohnung der Seele*, kúnas dũßios gywẽnimas. *er hat einen starken K.*, jõ kúnas driútas. *todter K. eines Menschen*, lawónas; *eines Thieres*, maità. ſtérwa.

Körperbau, der, *fester K.*, driútas kúnas. *er ist von nettem K.*, jìs dailiũ káulũ (*Knochen*).

Körperbewegung, die, *z. B. sich eine K. machen*, *s.* Bewegung.

Körperbildung, die, *s.* Körperbau.

Körperchen, das, daiktẽlis; kũnẽlis. *s.* Körper.

Körperfehler, der, kúno kliaudà. *er hat einen K.*, jõ kúnas neſweĩkas.

Körpergrösse, die, (kúno) ſtomũ. *er ist von geringer K.*, jìs mãżo ſtomeñs.

Körperkraft, die, kúno ſylà. *auch bloss:* ſylà. *z. B. er besitzt viel K.*, jìs (*selt.* jõ kúnas) tùr daũg ſylõs. *geschwächte K.*, paſilpuſi ſylà.

körperlich, I) *Adj.*, 1) *dem Körper* (*Leibe*) *angehörig z. B. die k. Stärke*, kúno ſtiprùmas; ſylà. — 2) *in Beziehung zum Körper* (*Leibe*) *stehend* (*auch im Gegensatz von geistig, geistlich*), kúnißkas. *ein k. Übelbefinden*, kúnißka (*auch:* kúno) negãlė. *k. Züchtigung*, kúnißkas pakorawójimas *od.* pakorawójimas añt kúno. *eine k. Schönheit*, kúnißka grożýbė. *ich habe k. Schmerzen*, mán kúnas ſkaũſta. *k. Eid*, kúnißka prýſiẽga. — 3) *aus Körper bestehend, etwa:* dáiktißkas. *ein k. Wesen*, dáiktißka butýbė. *alles Körperliche u. Sichtbare*, wìſlãb, kàs dáiktißka ĩr regimà. — II) *Adv.*, kúnißkai. dáiktißkai.

körperlos, kàs bè kúno yrà. kàs kúno netùr. *die Gottheit ist k.*, diẽwýſtė yrà bè jókio kúno.

Körperpflege, die, kúno kawójimas. *K. üben*, kúną kawóti.

Körperschaft, die, *Genossenschaft, Gemeinschaft*, draugýſtė. *Collegium*, kalẽgija. *die ganze K. der Regierung war erschienen*, wiſà ragiẽrunga bùwo atẽjuſi. wiſi ragiẽrungos põnai bùwo atẽjẽ.

Körperschmerz, der, kúno ſkaudẽjimas; peſſulis, io.

Körperschönheit, die, kúno graźùmas.

körperswach, ſilpnas añt kúno.

Körperschwäche, die, kúno ſilpnýbė.

Körperstärke, die, kúno driutýbė; driutùmas. kúno ſylà.

Körperthätigkeit, die, kúno dárbas. *er ist an K. gewöhnt*, jõ kúnas priẽ dárbo priprãtęs.

Körperwelt, die, *etwa:* dáiktißkaſis ſwiẽtas.

Corporal, der, kaprõlius.

Corps, das, 1) *die Gesammtheit, z. B. diplomatische C.*, wiſi paſiuntiniẽ (ißwi — 2) *als milit. Ausdr.:* kórs. *das C.*, wìſas kórs.

corpulent, driúts. dùźas. ſtóras. *vgl.* beleibt.

correct, *wie es sein muss*, kaĩp pũlas. *Fehler*, bè klaudõs. nekliaudingas. *gedrucktes Buch*, wiſai nekliaudingai czýſtaĩ bè kliaudũ) ißdrukawótos k. *c. littauisch sprechen*, czýſtaĩ lietùv kalbẽti.

Correctheit, die, nekliaudingùmas. mas. *vgl.* correct.

Corrector, der, karẽkteris, io. pértaiſ pẽrźiũrẽtojis.

Correctur, die, pértaĩſymas. pagẽ pércźýſtyjimas. *vgl.* correct.

Correcturbogen, der, karekturbogis, *klärend:* añt pértaĩſymo ißdruk bógas.

Correspondent, der, tàs, kuŕs ſù kũ rãßo.

Correspondenz, die, *s.* Briefwechs

correspondiren, 1) *Briefe wechseln*, ſ raßýtis; ſuſiraßýti. *wir beide c.*, m ßawos. — 2) zusammentreffen. einstimmen, *s. d.*

corrigiren, taiſýti. *rslt.*, pértaiſýti. pa *reinigen*, czýſtyti. *rslt.*, pércźýſtyti.

kosen, ſù kũmì meĩliei (*od.* meiling bẽti. *rslt.*, paſikalbẽti. paſißnekẽti.

Kost, die, 1) *Sing.*, *Speise*, waĩ *geringe K.*, prãſtas waĩgis. *Jmdm ben*, kám waĩgį dũti. *Jmdn in K.* kã ĩ ßpýźią imti. *Jmdm Lohn u.* K kàm aĩgą beĩ dũną (*od.* waĩgį) dũ *bei Jmdm in K. geben*, priẽ kõ ĩ dũtis. — 2) *Plur.*, **Kosten**, die, G *wand, Geldausgaben*, kãßtos. auc kaßtà. *die K. sind sehr gross*, kã baĩ dìdelios. *das wird mir grosse ursachen*, taĩ mán dideĩ daũg k darýs. taĩ mán daũg kaßtõs. *thu meine K.*, darýk taĩ añt mãno *ohne K. wird das nicht abgehen*, taĩ n'ißlìks. *er hat darauf viele wendet*, jìs añt tõ daũg kaßtũ p daũg kaßtũdinos; daũg piningũ *ich werde die K. tragen*, àš ka kàs reĩk') uźmokẽſiu; atlikſiu. *wede noch K. sparen*, neĩ prõcės neĩ k cźiẽdyti. *Jmdm die K. ersetzen*, kàm atlýgįti. *auf seine* (*od. zu seinen*) *men*, ſãwo kaßtàs atgáuti. — *v. a. Schaden*, *z. B. er that das a Gesundheit*, jìs tũmì ſãwo ſweikãtai padãro; ſãwo ſweikãtą trõtyja. *sich auf meine K.*, jìs ákaſtina źẽmindams. *er behauptet das auf Wahrheit*, jìs taĩ ſãko priẽß taiſy *K. des guten Namens eines Andern* wiẽźlybąjį waŕdą ţźeĩzdams.

Digitized by Google

kostbar, I) *Adj.*, 1) *kostspielig,* kàs daũg kaßtój. kàs daũg kaßtãwę. *theuer,* brangùs, *er trägt k. Kleider,* jìs dẽw' brángius rubùs. *k. Mahlzeit,* brangì cźiaſnìs. — 2) *von grossem Werth,* brangùs. *wenn der Werth nicht in Gelde berechnet werden kann, auch:* kaßtáunas. *prächtig,* puikùs. *theuer, werthvoll,* brangùs. *ein k. Geschenk,* brangì dowanà. *die Zeit ist ein k. Gut,* cźiẽſas brangì (*od.* kaßtáuna) gėrỹbė. *deine Liebe ist mir k.,* tãwo méilė mán kaßtáuna; *auch:* brangì. *k. Kleid,* brangùs (*od.* puikùs) rūbas. — II) *Adv.,* brángiei. kaßtáunai. puĩkiei.

Kostbarkeit, die, 1) *als Eigenschaft,* brangùmas. kaßtaunùmas. puikùmas. *vgl.* kostbar. — 2) *eine kostbare Sache,* brangùs dáiktas. *selt.:* brangumỹnas. *er hat seine Kostbarkeiten aus dem Feuer gerettet,* jìs ſãwo brangumynùs (*od.* brángiūſius dáiktus; áukſą beĩ ſidābrą etc.) ìß ugniẽs ißgãwo.

kosten, I) *intr., Geldausgaben oder auch andern Aufwand von Zeit, Mühe etc. verursachen,* kaßtũti. *das hat mir viel Geld, viel Arbeit gekostet,* taĩ mán daũg piningũ, daũg dárbo kaßtãwo. *das hat mir 2 Thlr. gekostet,* taĩ mán dù dóreliu kaßtãwo. *ein Scheffel Weizen kostete damals 4 Thaler,* lẽpelis kwiėcźiũ tũcźiės kẽturis dórelius kaßtãwo. *was kostet die Butter?* kaĩp brangùs (*od.* kiėk kaßtũja) ſwiẽſtas? *was kostete dir diese Reise?* kã tãw kaßtãwo (*od.* kiėk táw parẽjo) ßità keliõnė? *das wird ihm noch das Leben k.,* taĩ jám dár gỹwaſtį kaßtós. ùß taĩ jìs dár gáus gỹwaſtį palikti. *der Sieg kostete viel Blut,* tàs pėrgalėjimas daũg kraũjo kaßtãwo. tàs pėrgalėjimas didźiù kraũjo praliėjimù laimėtas. ùß tą pėrgalėjimą tẽko daũg kraũjo praliėti. — II) *tr., durch den Geschmack versuchen,* ragáuti. *auch:* bandýti. *jetzt vielfach auch:* ßmekiũti (*schmecken*). — *uneig., ein Vergnügen k.,* kókią (*od.* kokiõs) linkſmỹbės ragáuti; bandýti. — **Kosten,** das, kaßtãwimas. ragãwimas. bañdymas. ßmekiãwimas: *in der Bdtg der entspr. Verba.*

Kostenanschlag, der, kaßtũ aprokãwimas.

Kostenaufwand, der, kãßtos. *s.* Kosten (Kost II.).

Kostenersatz, der, kaßtũ atlýginimas. *K. leisten,* kaßtàs atlýginti; atmokėti.

kostenfrei, bè kaßtũ. bè jokiũ kaßtũ. dykà. dykaĩ (*umsonst*).

kostfrei, kuŕs waĩgį dykà (*od.* ùź dỹką) gáuna. kuriám waĩgis dykà dũdamas.

Kostgänger, der, kuriám waĩgis (ùź ùźmokeſnį) dũdams. priẽpens.

Kostgeld, das, ùźmokeſnis ùź walgydìnimą. *auch:* dũnpiningiei. *wie viel K. giebst du?* kiėk tù ùź waĩgi móki.

Kostherr, der, *s.* Brotherr.

köstlich, *s.* kostbar, 2.

kostspielig, kàs daũg kaßtũ padãro. kàs daũg kaßtũja. *theuer,* brangùs.

Costüm, das, *Bekleidung, Anzug,* ãprėdas. *er erschien in sonderbarem C.,* jìs paſiródė dywnaĩ apſirėdęs.

Kostverächter, der, lepūnas. ißlẽpėlis, io. tõks, kuriám prãſtas waĩgis ne-patiñk. *ich bin kein K.,* àß n'ißlẽpęs. àß neĩ jókį waĩgį ne-paniėkinu.

Koth, der, 1) *aufgeweichte Erde,* puŕwas. *od., besonders wenn eine grössere Masse davon gemeint, lieber Plur.* purwaĩ. *Jmdn mit K. bewerfen,* kã purwaĩs apdrapſtýti (*Vb*). *sich im K. wälzen,* purwůſe wõliotis. *im K. stecken bleiben,* purwůſe nukliñpti. nugrimſti (*versinken*). *dickflüssiger K., wie etwa in einer Pfütze,* liũgas. *voll K., kothig,* liũginas. puŕwinas. *eine Kothstelle, Kothmasse,* purwýnas. — 2) *der Auswurf von Menschen od. Thieren,* ßúdas. *eine grössere Masse davon,* ßúdai. *von solchem K. beschmutzt,* ßúdinas. *s.* kothig. *K. aufzulesen umhergehen,* ßudinėti.

kothig, *mit aufgeweichter Erde bedeckt, beschmutzt,* puŕwinas. liũginas. *vgl.* Koth, 1. *mit Menschen- od. Thierauswurf bedeckt,* ßúdinas. — *uneig., schmutzig, unfläthig,* darkùs. biaurùs.

Kothlache, die, liũgo (pìlnas) klānas.

Coupon, der, *etwa:* nukerpamàſis trẽſu ženklẽlis. trẽs-ženklis, io.

Cour, die, 1) *fürstlicher Hof,* dwãras. *vgl.* Hof. — 2) *Aufwartung, als Gruss,* ſwéikinimas. *Dienst,* ßluźbà. paßlūźyjimas. *Ehrenbezeigung,* garbẽs ißródymas *die C. einer Frau machen,* apliñk kókią moterißkę ßlaiſtýtis. *fremden Frauen nachgehen,* ſwetmoteráuti. *Mädchen nachgehen,* merginėti. añt mergũ eĩti.

Courage, die, drą̃ſa. drą̃ſi ßirdìs. *s.* Muth, Herz.

Courant, 1) *von Münzen, gangbar,* wiſuŕ imamiėjiė piningaĩ. *grössere Geldsorten im Unterschied von Scheidemünze,* ſtamßùs piningaĩ. — 2) *von Waaren,* dideĩ peŕkams tawõras.

Courier, der, kuriẽrs. *erklärend:* greĩtas (*od.* ſkubrùs) páſlas. *vralt.:* tekūnas (*Läufer*).

Courmacher, der, ſwetmotẽrius (*der fremden Frauen nachgeht*). mergìßius (*Mädchenjäger*). *vgl.* Cour.

Cours, der, 1) *Lauf, z. B. C. des Schiffes,* ßiėpiės bẽgis, io. — 2) *der Geldwerth,* piningũ prekià. *das Gold hat jetzt einen hohen C.,* áukſas dabaŕ ſtów aukßtõj prekiõj; tùŕ brángią prẽkią. *niedriger C.,* žemà (*od.* menkà) prekià. *eine Geldsorte, Werthpapiere ausser C. setzen,* kókius piningus (*od.* pininginiùs põpiėrius) ìß wartójimo ißimti. uźdraũſti, kàd kokiẽ piningaĩ etc. toliaũs taŕp źmoniũ ne-ſùktus. *ausser C. kommen,* ìß wartójimo ißeĩti.

coursiren, *vom Geld, z. B. die Achtzehner (Sechssilbergroschenstücke) c. nicht mehr,*

Digitized by Google

uĩtai jaũ taĩp źmoniũ n'eĩt; nè-ſukas. *es coursirt eine Petition*, maldõs grõmata apliñk eĩt; neßiójama.

Couvert, das, *Briefumschlag*, kuwértas.

couvertiren, kuwertiėrũti.

Krabbe, die, mãźas wėźỹs (*Mielcke*).

Krach, der, *durch das adverbielle Schallwort* bráukßt (*auch:* brákßt! trákßt). *z. B. es fiel mit einem K. zusammen*, bráukßt iř ſugriùwo.

krachen, traßkėti. braßkėti. *punctiv:* trákßterėti. brákßterėti — **Krachen**, das, braßkėjimas. traßkėjimas. trákßterėjimas. brákßterėjimas.

krächzen, *von Krähen, Raben*, krañkti.

Kraft, die, 1) *körperliche K.*, ſylà. *voll K.*, ſylingas. kuřs daũg ſylõs tùr'. *auch:* driútas. ſtiprùs. *s.* kräftig. *er hat wenig K.*, jõ ſylà menkà. jìs ne-daũg ſylõs tùr'. *nach Kräften*, kiẽk ſylà priteñk. pagaĩ ļ- (*od.* pa-) galėjimą. kiẽk waliósiu. kiẽk waliódams. kiẽk ļſténgdams. kiẽk galėdams. *aus allen Kräften*, iß wiſõs ſylõs. *alle seine Kräfte aufbieten*, wìſą ſãwo ſylą priſtatýti. *die Kräfte verlieren*, paſilpti. ſylą pamèſti. ſylõs ne-tèkti. *zu Kräften kommen*, ſylõs ļgýti. — 2) *geistige K.*, ſylà. nůjėgà. ļgalėjimas. *nach Kräften*, kiẽk ļmanýdams. kiẽk ļſténgdams. pagaĩ ļ- (*od.* pa-) galėjimą. *der Mensch besitzt die K. zu denken*, źmogùs gáĩ (*od.* nujẽgia) miſlyti. — 3) *äussere Mittel, Vermögen*, ſylà. ļgalėjimas. pagalėjimas. *der besitzt nicht die K., sich ein Haus zu bauen*, tàs n'ļſténgia (*od.* ne-waliója), bùtą paſibudawóti. *das übersteigt seine Kräfte*, taĩ eĩt peř jõ ļgalėjimą; ſylą. — 4) *Wirkung, Einfluss*, prówyjimas. galỹbė. *doch lieber durch Verba, z. B. durch die K. der Sonne beleben sich die Pflanzen*, peř ſáulės galỹbę (*od.* prówyjimą) źélmenys atgỹja. *durch die K. der Sonne wird die Erde gehalten*, peř ſáulės galỹbę (*od.* ſylą; prówyjimą) źčmė laĩkoma. *die K. seiner Rede war gewaltig*, jõ kalbõs macis (*od.* galỹbė) bùwo baĩs dìdelė. *K. worin ausüben*, kã prówyti. — 5) *Geltung, z. B. das Gesetz ist noch in K.*, tàs ļſtãtymas dár geliója. *in K. treten*, geliójancźiu paſtóti. *ausser K. kommen, treten*, ne-geliójancźiu paſtóti. *ist noch in K.*, dár geliója.

kraft, *Präpos., kraft meines Amtes thue ich es*, àß pagaĩ ſãwo ùrėdą taĩ daraũ.

Kraftaufwand, der, ſylõs pridėjimas; priſtãtymas. *das erfordert einen grossen K.*, añt tõ reĩkia daũg ſylõs pridėti; priſtatýti.

Kraftausdruck, der, ſtiprùs žõdis.

Kraftäusserung, die, ſylõs ißródymas.

Kraftfülle, die, ſylõs pilnỹbė. pilnà ſylà.

Kraftgefühl, das, ſylõs jautìmas. *in seinem K.*, ſãwo ſylą jaũſdams.

kräftig, I) *Adj.*, 1) *Kräfte habend*, a) *um Gegenkräfte zu bezwingen*, ſylingas. *er ist k.*, jìs ſylingas. jìs tùr' daũg ſylõs. — b) *k. um zerstörende Einwirkung auszuhalten, nicht leicht zu besiegen od. nicht leicht zerstörbar*, driútas. — c) *k. feststehen*, ſtiprùs. — 2) *wirksam, k. Getränk*, driútas gẽrimas. *das ist eine k. Speise*, taĩ driútas, ſtiprùs waĩgis. *k. Arznei*, dideĩ mãczýjancźios žõlės. *k. Trost*, ſtiprùs palinkſminójimas. *k. Rede*, macnì kalbà. — 3) *gültig*, geliũjąs. *ist noch k.*, dár geliũja. — II) *Adv.*, ſylingai. macnieĩ. driùtaĩ. ſtiprinancźiei. *er sprach k.*, jìs macnieĩ kalbėjo. *Jmdn auf's Kräftigste unterstützen*, kã ſtipriáuſiei ßeĩpti.

Kräftigkeit, die, ſylingùmas. macningùmas. driùtùmas. ſtiprùmas. ſtiprỹbė. *vgl.* kräftig.

kraftlos, I) *Adj.*, bè ſylõs. bè driùtỹbės bè ſtiprỹbės. ne-driútas. ſilpnas. *sehr schwach*, blõgas. *k. werden*, paſilpti. *k. geworden*, ſylõs ne-tẽkęs. pablõgęs. *gering*, meñkas. *vgl.* Kraft, kräftig. — II) *Adv.*, bè ſylõs. bè driùtỹbės. bè ſtiprỹbės. blogaĩ. ſilpnaĩ. menkaĩ.

Kraftlosigkeit, die, ſilpnùmas. ſilpnỹbė. blogùmas. n'ļgalėjimas. *vgl.* kraftlos.

Kraftmann, der, driútas (*od.* ſtiprùs) wýras.

Kraftmehl, das, krãkmėlės, iu.

Kraftmensch, der, źmogùs didźiõs ſylõs. dideĩ ſylingas (*od.* driútas) źmogùs. ſtiprùs wýras.

Kraftsuppe, die, driùtà ſriubà.

kraftvoll, *s.* kräftig.

Kraftwort, das, ſtiprùs (*od.* macnùs) žõdis. dźio.

Kragen, der, *Halsbekleidung*, apỹkaklė. apikaklė. *Koller*, kùleris, io. kulniẽrius.

Krähe, die, wárna. *eine kleine K., Dohle*, kósas. *sprw.: keine K. hackt der andern die Augen aus*, wařnas wařnui ĩ ãkį nèkerta.

krähen, giėdóti (*singen*). *der Hahn kräht*, gaidỹs giẽſt. — **Krähen**, das, giėdójimas. *die Zeit des Krähens in der Nacht*, gaĩdgyſtė. *gew.* gaĩdyſtė. *auch bloss:* gaidźiei. *um die Zeit des Krähens*, peř gaidźiùs.

Krähenauge, das, 1) *eig.*, wárnos akìs. iẽs, *f.* — 2) *Brechnuss* (*nux vomica, Linn.*), kránts-ůgė. warnakỹs.

Krähenfuss, der, wárnos kója.

Krahn, der, 1) *eine Hebemaschine*, krónas. *nach Mielcke:* gérßė. — 2) *Zapfen am Fass*, ónkis, io. *vralt.:* wagùtis.

Kralle, die, nãgas. *vgl.* Klaue.

Kram, der, krõmas. *er hat einen K.*, jìs krõmą tùr'.

Krambude, die, krõmas. krõmo bùdà. bùdà ſù kromù.

kramen, kráuſtyti. *demin.*, krauſtinėti. *rslt.*, *durchstöbern*, pėrkrauſtinėti. *durchsuchen*, pėrjėßkóti. *demin.*, pėrjėßkinėti.

Krämer, der, krõmininkas. *Kaufmann*, kùpczius. *Verkäufer*, pardawėjas. *kleiner Händler*, kupcziálninkas.

Krammetsvogel, der, ſtrãzdas.

Digitized by Google

Krampe, die, *an den Thüren*, krámpa. kéngė. *ein Schlusshaken am Büchereinbande*, kabė.

Krämpe, die, *an einem Hut*, añtſkrebas. añtſkrebai. *die K. aufschlagen*, añtſkrebus atriẽſti.

Krämpel, der, *Wollkamm*, karßtùwai.

krämpeln, *Wolle*, wilnas karßti. *sich die Ärmel, Hosen, den Hutrand in die Höhe k.*, rankówes, kélines, kepùrės añtſkrebus atſiriẽſti. *frq.*, atſiraitýti. — **Krämpeln**, das, karßimas. atſiriẽtimas. atſiraĩtymas.

Krampf, der, mėßlùngis, io. *der K. hat ihm das Bein zusammengezogen*, miėßlùngis jám kójq ſutráukė. *Magen-K., Kolik*, guñbas. *der Kranke bekam Krämpfe*, ligónį pradėjo mėßlùngis tráukti. guñbas ligónį pradėjo piáuti. *epileptische Krämpfe*, nũmirulis, io. *der Mensch ist mit epileptischen Krämpfen behaftet*, tàs žmogùs tùr nũmirulį. *einen solchen K. bekommen*, nũmirulį gáuti. *Zuckung*, trúkcziāwimas (*frq.*).

krampfartig, lýg kõks mėßlùngis; mėßlùngio traukìmas.

krampfhaft, *z. B. etwas k. fassen*, lýg apſimirdams kã nutwérti.

krampfstillend, kàs guñbą tramìna.

Kramwaaren, die, krõmo tawõrai.

Kranich, der, gérbė.

krank, 1) *mit der Empfindung von Schmerz*, kurs ſerga. *er ist k.*, jìs ſerga. *er ist sehr k.*, jìs dideĩ ſerga. *er ist schwach k.*, jìs blogaĩ ſerga. *er ist an den Masern k.*, jìs tỹniėzieis ſerga. *am Fieber k. sein*, drugiù ſirkti (√g). *er fuhr k. fort*, jìs ſirgdams ißkeliãwo. *k. werden*, ap-, ſuſirkti (√g). *k. darnieder liegen*, ſirgdams patalė gulėti. *etwas k.*, ligúſtas. negalìngas. *etwas k. sein*, ſárgalioti. *k. machen*, ſuſargìnti. *einen Kranken warten*, ligónį ſárginti. *er stellt sich k.*, jìs dėdas ſergą̃s. *einer der k. ist, ein Kranker*, ligónis, ièš. *an den Füssen k. sein*, añt kójų ſirkti. *tödtlich* (*od. auf den Tod*) *k. sein*, ſmertnaĩ (*od.* añt ſmerties) ſirkti. — 2) *einen körperlichen Fehler haben, an einem innerlichen, organischen Fehler leiden*, ne-ſweĩks búti. *er ist auf der Brust k.*, jìs añt pryßirdiẽs neſweĩkas. — *uneig., er ist an der Seele k.*, jõ dūßià ne-ſweikà. *der Baum ist k.*, mėdis neſweĩkas.

kränkeln, ſárgaliũti. negalìngas (*od* ligúſtas) búti. *auch:* negalinėti. — **Kränkeln**, das, ſárgaliãwimas. *vgl.* Kränklichkeit.

kranken, *s.* krank *sein.*

kränken, 1) *Jmds Gemüth verletzen, Jmdm im Herzen wehe thun*, kã kankìnti. kám ßirdį įzeĩſti; kã tūžbyti. kám tūžbą padarýti. *Jmdm Verdruss verursachen*, kám ãpmaudą padarýti. *Jmdn betrüben*, apſmūtnyti. *das kränkt mich*, taĩ mãno ßirdžiei ſkaũdu; ſkaũſta. taĩ manę apmaũdyja. taĩ mán dùria į ßirdį. *er fühlt sich dadurch sehr gekränkt*, jìs tũmì jaũczias ßirdỹj įzeiſtas. — **kränkend**, *z. B. das war ihm sehr k.*, taĩ jám (*od.* jõ ßirdżiei) labaĩ ſkaũdu bùwo. taĩ jõ ßirdį įzeidė. *gegen Jmdn k. Reden führen*, priẽß kã kankìnanczias (*od.* į ßirdį dùrianczias) kalbàs kalbėti. — 2) *Nachtheil zufügen, z. B. Jmdn an seiner Ehre k.*, kiẽnõ garbę įzeĩſti. *Jmdn an seinem guten Namen k.*, kiẽnõ wiẽžlybąjį warđą įzeĩſti. — **Kränkung**, die, kankìnimas. ßirdiẽs įzeidimas. tūžbyjimas. apmaũdyjimas: *in der Bdtg der entspr. Verba. Jmdm eine K. zufügen*, kã kankìnti. kám ßirdį įzeĩſti.

Krankenbesuch, der, ligóniės (*Plur.* ligóniū) aplañkymas. *einen K. machen*, kókį ligónį aplankýti.

Krankenbett, das, ligõs pãtalas. *auf's K. kommen*, añt ligõs pãtalo pareĩti. añt ligõs pãtalo atſiguĩti. *auch:* į ligõs pãtalą atſiguĩti. *vom K. aufstehen*, iß ligõs pãtalo atſikélti. *auf dem K. liegen*, ligõs pãtalė gulėti.

Krankenhaus, das, ligónbutis, czio. ligóniū bùtas.

Krankenlager, das, ligõs pãtalas. *vgl.* Krankenbett.

Krankenpflege, die, ligóniū kawójimas. ligóniū pri-, apkawójimas. *K. üben*, ligónis ap-, prikawóti; ſárginti.

Krankenstube, die, ligónſtubė.

Krankenwärter, der, ligóniū kawótojis; prikawótojis; ſárgintojis. *K. sein*, ligónis prikawóti; ſárginti.

Kranker, der, ligónis, ièš. ſergą̃s. *s.* krank.

krankhaft, neſweĩkas. *ein k. Zustand*, neſweĩkas paſilaĩkymas. *vgl.* krank.

Krankheit, die, ligà. *ein Unwohlsein*, negalingùmas. ligūſtùmas. *Siechthum*, negãlė. *eine innerliche, organische K.*, neſweikatà. *in der Welt giebt es unzählige Krankheiten*, ſwiẽte raũdas ne-ſuſkaĩtomai daũg ligū; neſweikãtū. *eine ansteckende K.*, liũpanti ligà. *eine schwere K.*, ſunkì ligà. *schmerzliche K.*, ſkaudì (*od.* perßulinga) ligà. *eine unheilbare K.*, n'ißgýdytina (*od.* n'ißgýdoma) ligà. *eine leichte K.*, menkà ligà. *in eine K. verfallen*, į ligą įpùlti; pareĩti. *s. v. a. krank werden*, ap-, ſuſirkti (√g). *eine* (*langwierige, unheilbare*) *K. haben*, kókią ligą turẽti. *er hat die Fieberkrankheit*, jìs tùr drùgį. jìs drugiù ſerga. *vgl.* krank *sein. an einer K. sterben*, kókia ligà paſimirti. *die K. wird grösser*, ligà didỹn eĩt. *die K. nimmt ab*, ligà mažỹn eĩt *die K. hat aufgehört*, ligà paſiliówė. *die K. kehrt wieder*, ligà atgrįßta. *eine K. heilen*, ligą gýdyti. *rslt.*, ißgýdyti. *eine K. vertreiben*, ligą prawarýti. *sich von einer K. erholen*, nũ kokiõs ligõs atſigáuti. *von einer K. genesen*, nũ (*od.* iß) ligõs paſigáuti. *eine K. überstehen*, kókią ligą pẽrſiſkti. — *uneig., die K. der Seele*, dūßios neſweikùmas. *auch die Bäume haben ihre Krankheiten*, iř mẽdžiei

Digitized by Google

tùr' ſãwo neſweikumùs. *dieser Baum scheint eine K. zu haben,* tàs mẽdis ródos neſweĩkas; *auch wohl:* ſerga, *doch selten, weil mit dem Verb* ſirkti *meistens ein schmerzvolles Krank-sein bezeichnet wird. vgl.* krank.

Krankheitsfall, der, ligà. kokiõs ligõs paſitrõpyjimas.

Krankheitsstoff, der, neſweikùmas. neſweikumaĩ.

kränklich, ligúſtas. negalìngas. *schwächlich,* ſilpnas. *er hat einen k. Körper,* jõ kúnas ligúſtas (*mehr zum Kranksein geneigt*); negalingas (*unwohl, unpässlich*). *mit einem körperlichen Schaden behaftet,* ne-ſweĩkas.

Kränklichkeit, die, ligũſtùmas. negãlė. negalingùmas. neſweikatà. neſweikùmas. *vgl.* kränklich.

Kranksein, das, ſirgìmas. ſúrgaliãwimas. *vgl.* krank.

Kränkung, die, *s.* kränken.

Kranz, der, wainìkas. *einen K. winden,* wainìką pìti. *sich einen K. aufsetzen,* wainìką ußſidẽti; ußſiſtatýti. wainikũtis. *der einen K. trägt, bekränzt,* wainikũtas. *Rautenkranz,* rũtų wainìkas. — *Not. Der Kranz der litt. Jungfrau od. der Braut ist nicht wie bei den Dtschn von Myrthen, sondern von Rauten.* — *uneig., ein K. von Bergen,* kalnų rìnkė. *K. über der Thür,* dúrių apkraßczíeĩ.

Kranzblumen, die, kwiẽtkos wainìkui. wainìko kwiẽtkos.

Kränzchen, das, 1) *eig.,* wainikẽlis. — *uneig., eine Gesellschaft,* draugỹſtė. draugyſtẽlė.

kränzen, ką̃ wainikũti. *rslt.,* apwainikũti. *s.* bekränzen. *gekränzt,* wainikũtas.

kranzförmig, lýg (*od.* kaĩp) kõks wainìkas.

Krater, der, *eines Vulkans,* dũbẽ.

Kratzbürste, die, ßepetỹs.

Krätze, die, *eine Hautkrankheit,* niėzáĩ. *der hat die K.,* tàs niėzũ tùr'. tàs nuniẽs. *K. bekommen,* niėzũ gáuti.

Kratzelbeere, die, geſwũgė.

kratzen, 1) *mit den Fingernägeln die Haut reiben (gegen das Jucken),* kaſýti. *demin.,* kaſinėti. *sich den Rücken k.,* nùgarą kaſýtis. *sich den Hinterkopf k.,* pakáußį kaſýtis. *sich hinter den Ohren k.,* ùz̃ auſiũ kaſýtis. *auch von den Thieren, z. B. der Hund kratzt sich mit dem Hinterfuss den Kopf,* ßũ (ſù) ußpakalinė kója gálwą kãſos. — 2) *mit etwas Spitzem ritzen,* briẽßti (*v. z.*). *rslt.,* ıbriẽßti. *frq.,* bráizyti. briẽzyti. *die Feder kratzt,* plùnkſna briẽzia. *die Katze hat mir die Hand gekratzt,* katẽ mán ı̃ raũka ıbriẽzė. *Jmdm mit den Nägeln in's Gesicht k.,* kám (ſù) nagaĩs ı̃ wéidą briẽßti. — *uneig., der Branntwein kratzt im Halse,* brangwỹns riẽzia ı̃ kãklą. *die Kartoffel kratzt,* ropùtė giẽzia. — 3) *mit den Füssen, Klauen etc. graben, scharren,* kaſti. *die Hühner k. im Garten,* wißtos darzė̃ kãſa. *der Hund hat sich ein Loch gekratzt,* ßũ ſkỹlę ißſiki — **Kratzen,** das, kãſymas. kaſinėjimas. briėzìmas. bráizymas. kaſimas: in der *der entspr. Verba.*

krätzig, pìlnas niėzũ. nuniẽs. kuĩs tùr'. *auch:* niėzũtas.

krauen, kaſinėti. *s.* kratzen. — **Kra** das, kaſinėjimas.

kraus, *von den Haaren,* kruzũti pla *s. v. a. lockiges Haar,* gárbanũti pl *der krause Haare hat,* garbanplaũki *die Haare k. machen,* plaũkus kr *die Stirne k. machen,* kãkta ſutráuk *Stirn,* ſutráukta kaktà. *k. (gekräuseltes)* raukßlũta ſkepetà. *ein k. Salatblatt,* r lũtas ſalótos lãpas. *was in regelm Falten gelegt ist,* ſtulpũtas.

Krause, die, krúzai.

kräuselig, *d. i. ein wenig kraus, s.* k

kräuseln, *die Haare k.,* pláukus kr *auch:* gárbanũti. *die Stirne k.,* kãk tráukti. *die Stirne kraust sich,* kakt tráukia; ſuſiraũkia. *das Gesicht k.* raũkti.

Krauseminze, K.-münze, die (*mentha Linn*), *die einzelne Pflanze,* mėtà. *coll.*

krausen, *s.* kräuseln. *die Haare* plaukaĩ riẽczias. *frq.,* raĩtos. *die kraust sich,* kaktà raũkias; tráuk kräuseln.

Kraushaar, das, gárbanũti (*od.* plaukaĩ.

kraushaarig, ſù gárbanũtais plaukaĩs *Mensch, Hund etc.,* garbanplaũkis, banũczius.

Krauskohl, der, raukßlũti kopũstai. ſù raukßlũtais lãpais.

Krauskopf, der, garbanũczius. garb kis, io.

Kraut, das, *jede nicht holzige Pflan wohlriechendes K.,* kwepiantì žolė *Kräuter sind essbar,* daũg žoliũ g gyt. *in's K. wachsen,* ı̃ zõlę iß *a. Pflanze überhaupt,* želmũ. — *wider den Tod kein K. gewach* priẽß ſmerti ne-mãczyja neĩ jok — *Not. Viele Zusammensetzung Kraut-s.* Kohl-.

krautartig, lýg (*od.* kaĩp) kokià žol

Kräutchen, das, žolẽlė. žolikė.

Kräuterbad, das, wandũ pėrimui kãtos žolėmis ſutaiſýtas.

Kräuterfrau, die, žoliniũkė (mo *Kräutersammlerin,* žolinėjanti mot

kräuterig, žolingas.

Kräuterkäse, der, žolìnis kẽžas.

Kräuterkenner, der, tàs, kuĩs žolė paźiſta.

Kräuterkenntniss, die, žoliũ paźinti

Kräuterkissen, das, žolinis prie žakẽlis žolėmis prìkimßtas.

Kräuterkunde, die, žoliũ paźintis,

Kräutermann, der, žoliniũkas. *sammler,* žolinėtojis.

Digitized by Google

kräuterreich, žolingas. pìlnas žoliũ.
Kräutersäckchen, das, *s.* Kräuterkissen.
Kräutersaft, der, žoliũ ſỹwai.
Kräuterthee, K.-trank, der, gẽrimas iß žoliũ padarytas. žolìnis gẽrimas.
Kräuterwein, der, wỹnas žolėmìs nudarytas.
Krautgarten, der, kopūſtū (*od.* wiralũ) daržas.
Krauthaupt, das, kopūſtu galwà.
krautig, pilnas žoliũ. žolingas.
Krautland, das, kopūſtū laũkas.
Krautsalat, der, kopuſtinė ſalóta.
Krautstengel, Krautstrunk, der, kopūſtu ſtrùngas.
Creatur, die, *Geschöpf*, ſutwẽrimas. *schlechter Mensch*, niẽkam newerts žmogùs. *liederliche Dirne*, kùrwa.
Krebs, der, 1) *ein hartschaliges Wasserinsect*, wėžỹs. *der K. geht rückwärts*, wėžỹs eĩt ãtbulas. — 2) *eine fressende Krankheit*, wẽžio ligà. wẽžligė. — 3) *ein Sternbild der Ekliptik*, wėžỹs. — 4) *Panzer*, pancẽrius. ßárwas.
krebsartig, 1) *nach Art eines Krebses*, lýg (*od.* kaĩp) kõks wėžỹs. — 2) *wie die Krebskrankheit*, lýg kokià wẽžligė. *das Geschwür wird k.*, tàs ſkaudulỹs wiršta į wẽžligę.
Krebsauge, das, *Krebsstein*, wẽžio gìrna.
krebsen, *Krebse fangen*, wėžinėti. wėžiũ gaudyti.
Krebsfang, der, wėžinėjimas. wėžiũ gáudymas.
Krebsgang, der, ėjìmas atbulaĩ. *das geht den K.*, taĩ eĩt atbulaĩ.
Krebsgeschwür, das, wẽžligės wotìs, iẽs, *f.*; ſkaudulỹs.
Krebsschaden, der, wẽžligė. wẽžligės ronà.
Krebsschale, die, wẽžio kiãwalas.
Krebsschere, die, wẽžio žirklės.
credenzen, 1) *darreichen*, pridūti. — 2) *Jmdm einen Trank vorkostend darreichen*, kã užgérti. *er credenzte mir ein Glas Wein*, jis manę užgérdams mán pridawė ſtiklą wỹno. *hinstellen*, paſtatýti.
Credit, der, *Vertrauen im Handel*, *etwa:* iſſitikėjimas (kupcỹſtėje). *doch gew. zu umschreiben, z. B. der hat keinen C.*, tũmi niẽks n'iſſitik'. *Jmdm C. geben, creditiren*, kùmi iſſitikẽti. kám iſſitikẽdams (*od.* iſwiẽrydams) piningũ pažỹčỹti; piningus palikti; ſu ùžmokeſniu palaũkti. *aller C. ist verschwunden*, wiſas iſſitikẽjimas (*od.* ùžmokeſnio palikimas) ßaliũ. *er hat allen C. verloren*, jis wiſą iſſitikẽjimą pamẽtęs; prapùldęs.
Creditcasse, die, *etwa:* žyčkõs kãſė.
Creditiv, das, *s.* Beglaubigungsschreiben.
Kreide, die, kreidà. *wie K.*, lýg kokià kreidà. *etwas mit K. anstreichen*, kà (ſu) kreidà prižénklinti. kã prikreidũti. *mit K. beschmieren*, kã apkreidũti. *mit K. beschmutzt*, kreĩdinas.
kreideartig, lýg (*od.* kaĩp) kokià kreidà.
Kreidenberg, der, kreidõs kálnas.
Kreidestift, der, kreidõs gãlas; ßtiftas.
kreideweiss, báltas kaĩp (kokià) kreidà. *vor Schreck k. werden*, báltas paſtóti (*od.* pabálti; ißblỹkßti) kaĩp kreidà.
Kreidezeichnung, die, čžiėkiãwimas (ſù) kreidà. (ſù) kreidà padarỹtas ãbrozas.
kreidicht, *s.* kreideartig.
kreidig, *voll Kreide, mit Kreide beschmutzt*, kreĩdins. kreidũtas. *viel Kreide enthaltend*, kreidingas. pìlnas kreidõs.
Kreis, der, 1) *eine Kreislinie*, rinkė. ruñdas. *vrltt.:* ſkritulỹs. ſkridinỹs. ſkritė. *der K. des Erdbodens*, žẽmės apſkritùmas. *einen K. mit dem Zirkel ziehen*, rinkę ſkrituliu (*od.* cirkeliu) nuriẽßti. *in einen K. treten*, į rinkę įžeĩkti (√g). *immer im Kreise herumgehen*, wis į rinkę (*od.* į ruñdą) apliñkui eĩti. *sich im K. drehen*, į rinkę ſùktis. *sich im K. aufstellen*, į rinkę ſuſtóti. *um Jmdn im K. stehen*, apliñk kã į rinkę ſtowẽti. — 2) *ein Behufs der Verwaltung abgegrenzter Landestheil, Bezirk*, waĩßčius. *richtiger:* waĩſčius. *ein landräthlicher K. in Preussen*, kreĩzas. *K. Tilsit, Tilsiter K.*, Tiĩžės kreĩzas. *Ragniter K.*, Ragaĩnės kreĩzas. *die Bewohner des Ragniter Kreises*, Ragainìßkiei. Ragainiẽnai. *eine nicht bestimmt begrenzte Gegend*, ßalìs, iẽs, *f.* kañpas. *Umgegend*, apýgardas. — *uneig., der K. der Geschäfte, z. B. das gehört nicht zum K. meiner Geschäfte*, taĩ nė priẽ mãno darbũ priklaũſo. *den K. seiner Erfahrungen erweitern*, apſkritùmą ſãwo patýrimũ ißplãtinti. — 3) *ein Verein, eine Gesellschaft*, draugỹſtė. taworčỹſtė. *sich in einem K. von Freunden befinden*, taĩp keliũ priẽteliũ ràſtis. ſkaĩtliũje (*od.* draugỹſtėje) keliũ priẽteliũ ràſtis.
Kreisamt, das, lántrotsamts.
Kreisbahn, die, rinkė. *in einer K. laufen*, į rinkę (*od.* ruñdą) bẽkti (√g).
Kreisbewegung, die, ėjìmas (*od.* bẽgis, io; ſkriėjìmas; *frq.*, ſkraĩdymas) į rinkę. *vgl.* Bewegung.
Kreiscasse, die, kreĩs-kaſė.
kreischen, klỹkti. *auch:* krỹkßti. *frq.*, klýkauti. krýkßtauti. — **Kreischen**, das, klykìmas. krykßtìmas. klýkãwimas. krýkßtãwimas.
Kreisdeputation, die, kreĩzo diputacijõnas.
Kreisdirector, der, *Tit.*, kreĩsdirekteris, io.
Kreiseinnahme, die, kreĩzo į-ėmìmas. įrinkìmas. kã kreĩzas piningũ į-ẽmęs; įriñkęs.
Kreisel, der, ſukùtis, čžio. *den K. drehen*, ſukùtį ſùkti. *frq.*, ſùkinti. ſukinėti. *der K. dreht sich*, ſukùtis ſùkas. *der K. braust*, ſukùtis ũžia.
kreisen, *sich im Kreise bewegen*, (į rinkę) apliñkui eĩti. *sich schnell im K. bewegen*, apliñkui ſkriẽti. *frq.*, ſkraidýti. *das Glas kreist*, ſtìklas eĩt apliñkui. *die Planeten k.*, planėtinės žwaĩgzdės bẽga (*od.* eĩt;

Digitized by Google

ſkriẽja; ſùkas) ĩ rinkę apliñkui. *die Vögel k. in der Luft*, paũkßczíei ſkraĩdo óre. *mit dem Pferde fortgesetzt in einem bestimmten Kreise reiten*, ſù árkliu wìs ĩ rinkę (*od.* ĩ ruñdą) jóti. *zu Pferde in unbestimmten Kreisen umherreiten, Volten machen*, ſù árkliu apliñkui ſkraidýti. — **Kreisen**, das, apliñk-ėjimas. apliñk-bėgìmas. apliñk-ſkriėjìmas. apliñk-ſkraĩdymas.

kreisförmig, I) *Adj.*, lýg (*od.* kaĩp) kokià rinkė. — II) *Adv., sich k. bewegen*, ĩ rinkę eĩti; ſùktis. *vgl.* kreisen.

Kreislauf, der, bẽgis (io) ĩ rinkę. *die Sonne vollendet ihren K. am Himmel in einem Jahr*, ſáulė atliẽkt ſãwo bẽgį apliñk dañgų wiėnamè metè. *od. lieber:* ſáulė apbẽga wiſą dañgų (ĩ rinkę) wiėnamè metè. *die Planeten haben stets denselben K.*, planẽtos bẽga wìs tãm pacźiù takù añt dangaũs apliñkui; apliñk dañgų.

Kreislinie, die, ĩ rinkę eĩnantį lýnija. rinkė. ruñdas.

Kreisrichter, der, *Titel:* kreĩs-rikteris, io.

kreisrund, *s.* zirkelrund.

Kreisschreiben, das, 1) *an den ganzen Verwaltungsbezirk ausgesendetes Schreiben*, rãßtas ĩ wiſą waĩſczių (*od.* kreĩza) ißraßýtas. — 2) *Circularschreiben*, apliñkui eĩnąs rãßtas.

Kreissecretär, der, *Tit.:* kreĩs-sikiltiėrs.

kreissen, 1) *kreischen*, klỹkti. krỹkßti. — 2) *in Geburtswehen sein*, gimdýti. gimdymo peřßuliůſe búti.

Kreisstadt, die, wyriáuſyſis kókio kreĩzo miẽſtas. kreĩs-miẽſtis, czío.

Kreisstände, die, kreĩzo ſtónißkiėjiė wiẽtininkai; diputiẽrtai; põnai. *auch wohl:* kreĩs-ſtoniei.

Kreissteuer, die, kreizinė mezliawà.

Kreissteuereinnehmer, der, kreis-ßteier-eĩnėmeris, io.

Kreistag, der, kreĩzo ſuſi-ėjìmas. kreĩzo ſaĩmas.

Krempe, die, *eines Hutes*, kepùrės añtſkrebai.

crepiren, *sterben, vom Vieh*, gaĩßti. ſtìpti. dwẽſti. *rslt.*, pa-, nugaĩßti. nuſtìpti. nudwẽſti.

Krepp, der, *s.* Flor.

Kresse, die, krẽſės.

Kreuz, das, 1) *alles, was die Form des Kreuzes hat*, krỹźius. *ein kleines Kreuz*, kryźùkas. *ein stehendes K.* (†), ſtatìnis krỹźius. *ein liegendes K.* (×), gulſtìnis (*od.* guĩßczias) krỹźius. *Christi K.*, Kriſtaus krỹźius. *Christus wurde an's K. geheftet*, Kriſtus tãpė prię krỹźiaus prikáltas. *am K. hangen*, prię krỹźiaus kabėti. *vom K. abnehmen*, nů krỹźiaus nu-iñti. *zwei Gegenstände über K. legen*, dù dáiktu krỹźieis paděti. *da liegt Alles die K. und die Quere*, czià wiſlãb gùl krỹźiu krỹźieis; *auch:* ſkerſaĩ ir ißilgai. *er ging auf dem Felde die K. u. die Quere*, jis añt laũko wis ſkerſaĩ ir ißilgai ėjo. *mit der Hand ein K. schlagen*, (ſù) ranką krỹźių (od. krỹźiaus źénklą) darýti. *sich mit dem K. segnen*, ßwentù krỹźiumi krikßtytis; źegnóti. *rslt.*, pẽrſiźegnóti. pẽrſikrikßtyti. *Kreuz*, garbės kryźùkas. *ein aufrechtes drabdenkmal auf dem Fried auch wenn es nicht die Form eines Kre hat*, krikßtas. *ein K. am Wege in lischen Gegenden*, krỹźius. — 2) *L* krỹźius. *mich drückt ein schweres K.*, ſunkùs krỹźius ſpáudźia. *ich habe viel gehabt*, åß daũg krỹźiaus (*od.* turẽjau. *Gott hat mir ein schweres K. gelegt*, Põns Diẽws mán ſunkų krỹźių ſunkiũ wargũ) uždẽjęs. *sein K. auf nehmen*, ſãwo krỹźių añt ſawęs ir 3) *der Theil des Rückens zwischen Hüften am menschlichen Körper*, ſtr *das K. thut mir weh*, mán ſtrẽnos ſk

Kreuzbein, das, ſtrẽnkaulis, io.

kreuzbrav, dideĩ ßaũnas.

Kreuzchen, das, kryźùkas. kryźẽlis.

Kreuzdorn, der (*rhamnus catharticus, L* erßkiẽtis, czío.

kreuzen, I) *intr., hin- u. herfahren Schiffen*, ßẽn ir tẽn bėkti; bėgióti. *Kreuz u. die Quer schiffen*, krỹžù kr bėgióti. *die Schiffe k. auf dem Mee unserer Küste*, ßiėpys añt júrių ßẽn bėgiója múſų pakraßczieĩs. — II) *rfl. k., z. B. diese beiden Wege k. sich* tůdu keliù tẽn eĩt krỹźieis. *bildl.*, *Gedanken, Pläne k. sich im Kopfe* ſtant miſliů mán krỹźiu krỹźieis pe eĩt; galwojè ſùkas; maĩßos.

Kreuzer, der, 1) *ein Seeräuber, etwa:* plẽßikas. — 2) *ein Raubschiff*, ßiėpis, iės, *f. u. m.* — 3) *eine Münze*, kreĩtſeris, io. *als Bezeichnung kleinsten Münze überhaupt*, jůdi walãkė. pfẽningis, io. bilingas.

Kreuzerhöhung, die, *als Fest, etwa:* źiaus paáukßtinimo ßweñtė. *od.* krỹźiaus ßweñtė.

Kreuzestod, der, krỹźiaus ſmerčtis.

Kreuzfahne, die, krỹźiaus (*od.* karũnà.

Kreuzfahrer, der, *etwa:* krỹźiaus ka io. *in Schriften:* kryźélninkas.

kreuzförmig, I) *Adj.*, lýg (*od.* kaĩp) krỹźius. — II) *Adv.*, lýg kóki krỹ krỹźių. ĩ krỹźiaus pawėikſla.

Kreuzgang, der, *etwa:* krỹź-takis, io.

Kreuzgewölbe, das, *etwa:* krỹź-ſkl kryźinis (*od.* krỹźieis eĩnąs) ſklẽpas.

Kreuzheer, das, krỹź-kareiwiù waĩſ

kreuzigen, 1) *an's Kreuz heften.* h źiawóti. *auch uneig.: sein Fl* ſãwo kúną kryźiawóti. — 2) *sich kre u. segnen*, ſawę krikßtytis ir źegnótis pẽrſikrikßtyti ir pẽrſiźegnóti. — **K gung**, die, kryźiawójimas.

Digitized by Google

Kreuzkirche, die, *eine in Kreuzform gebaute Kirche*, kryž-baźnyczia. kryžinė baźnyczia. baźnyczia ǐ kryžių pabudawóta.
kreuzlahm, añt ſtrėnų ßlùbas; ráißas. *er geht k.*, jis ráißia añt ſtrėnų.
Kreuzpredigt, die, žõdžio apſãkymas (*od.* paßaukimas ùß kryžių ǐ kãrą tráukti. *eine K. halten*, añt karãwimo ùß kryžių graudénti.
Kreuzritter, der, *s.* Kreuzfahrer.
Kreuzschmerzen, die, ſkaudėjimas peř ſtrėnas. *ich habe K.*, mán ſtrėnos ſkaũſta.
Kreuzschnitt, der, piũwis (io) kryžieis.
Kreuzträger, der, kryžnešis, io. kuřs kryžių neßiója. — *uneig.*, wargũ ſpáudžiamas žmogùs.
Kreuzweg, der, kryžkelis, io.
kreuzweise, kryžieis. *k. schneiden*, kã kryžieis piáuti. *das liegt k.*, taĭ gùl' kryžieis; ǐ kryžių.
Kreuzzug, der, *etwa:* kryžkaris, io. kryžtrukis, io. kryžinis kãras.
kribbeln, *mir kribbelt's unter den Nägeln an den Fingern vor Frost*, mán ìß ßaĭczio pãnagės patekėjo.
Kribbelkopf, der, *kribbelköpfig*, kuřs ſtaigà ſudùlkſta: ſuſpùrſta. ſpirgùtis, czio. ſtaigùs.
kriekeln, niękinti. peĭkti.
Kriekente, die, *nach Mielcke:* kryklė.
Kriekler, der, žmogùs, kuriám niękš negeraĭ; netiñk; kuřs wiſlãb tùr peĭkti; niękinti.
Kriehs, *s.* Griebs. *Kerngehäuse*, ßirdìs, ìs, *f.* ſėklũ namaĭ.
kriechen, *sich langsam, niedrig, mit dem Kopfe voran fortbewegen*, lĭſti. *rslt., nach den verschiedenen Beziehungen* iß-, ǐ-, nù-, at-, pa- etc. -lĭſti. *die Schnecke ist auf den Baum gekrochen*, ſraĭgė añt mẽdžio užliñduſi. *von Schlangen auch:* ſliñkti (*schleichen*). *durch eine enge Öffnung hindurchzukommen suchen*, lĭſti. *aus einem Loch k.*, iß ſkylės lĭſti. *rslt.*, ißlĭſti, *in einen engen Raum hineingekrochen sein, stecken, durativ*, lìndoti. *in alle Winkel k.* (*frq.*), ǐ wiſùs kampùs lándžioti. *hinter den Ofen k.*, ǐ ùßkakalę lĭſti. *hineingehen wo man nicht hingehört, z. B. was kriechst du dort hin*, kõ tù czià lendì. *aus dem Ei k.*, iß kiaũßio lĭſti. *rslt.*, ißlĭſti; *od. lieber:* ißſiriſti. *das Vögelchen ist aus dem Ei gekrochen*, paukßtýtis iß kiaũßio ißſiriſtęs. *vom Kriechen der vierfüssigen Amphibien*, rėpliũti. *die Kröte kriecht*, rùpuzė repliũja; *auch:* repeczkũja. *das Kind kriecht auf allen Vieren*, kũdikis rėpliũja (añt wiſũ keturiũ). *dieser Mensch kriecht auf dem Bauche*, tàs žmogùs ſleñka añt piĭwo. *auf Händen u. Füssen k.*, rėpliũti. rėplõms eĭti. *von Gewächsen, die sich auf der Erde fortranken, ohne sich zu erheben*, riẽſtis. riẽſti (*sich winden*). *der Ochse ist kaum im Stande fortzukriechen*, jáutis wõs parėpliũja; *frq. u. demin.*, rėplinėja. — *uneig., niedrig schmeicheln*, kám ſùbinę laižýti (*gemein*). *zu Kreuze k.*, kám ǐ jõ wãlę paſidũti. — **Kriechen**, das, lindimas. landžiojimas. rėpliãwimas. rėplinėjimas. ſlinkìmas: *in der Bdtg der entspr. Verba.*
Kriecher, der, *verächtlich u. gemein*, ſubìnlaižis, io.
Krieg, der, kãras. *aber vielfach auch:* krýgė. *in russ. Litt.* waĭnas. *wir hatten K. mit Österreich*, mẽs turėjom kãrą (*od.* krýgę) ſù Ýſtreikieis. *einen K. beginnen, veranlassen*, kãrą kélti. *den K. erklären*, kãrą priſakýti. *Jmdn mit K. überziehen*, kã karù aptráukti. *den K. anfangen*, kãrą pradėti. *es droht uns ein K.*, prieß mùs kẽſos kãras pakìlti. *ein K. erhebt sich*, kãras kỹla. *der K. wüthet im Lande*, kãras pũſtyja žẽmę. *in den K. gehen*, ǐ kãrą (*od.* ǐ krýgę) eĭti. *K. führen gegen Jmdn*, prieß kã karáuti. *den K. beendigen*, kãrą baĭkti (*v.g.*). *rslt.*, pabaĭkti. — *uneig., Zank*, waĭdas. *einen K. mit Jmdm führen*, ſù kùm waĭdytis. *Streit, Disputation*, giñczas. *einen solchen K. mit Jmdm führen*, ſù kùmi giñczytis.
kriegen, *mit Jmdm*, ſù kùmi karáuti. — **Kriegen**, das, karãwimas.
kriegen, *s. v. a. erhalten*, gáuti. *s.* erhalten, bekommen.
Krieger, der, kareĭwis, io. *ein tapferer K.*, macnùs kareĭwis. *Held*, karžygỹs. *ein gemeiner K.*, prãſtas kareĭwis. *Soldat*, zialniẽrius.
kriegerisch, I) *Adj.*, 1) *einem Krieger gemäss, heldenmässig*, karžygißkas. *er hat ein männliches u. k. Aussehen*, jis tùr wýrißką iř karžygißką ißweizdėjimą. jis ißwéizd' kaĭp tìkras wýrs iř kareĭwis. *Jmdn mit k. Ehren begraben*, kã ſù kareĭwiui pũlancźia garbè paláidoti. — 2) *einem Krieger gemäss, z. B. Alles hat hier ein k. Ansehen bekommen*, wìſlãb karißkaĭ ißſiwéizd'. wìſlãb ißſiwéizd' añt kãro. — 3) *zum K. geneigt, kriegslustig, kriegsmuthig*, karžygißkas. *k. Geist*, karžygißka dùmà. *k. Männer*, karžygißki wýrai. — II) *Adv.*, karžygißkai. karißkaĭ. *es sieht hier k. aus*, czión ißſiwéizd' karißkaĭ.
Kriegerstand, der, zialniẽriu ſtónas. zialniẽrißkaſis ſtónas.
kriegfertig, gãtaws añt kãro. karißkaĭ priſigatãwyjęs. *ein Heer k. machen*, waĭſką karißkaĭ (*od.* añt kãro) prigatãwyti.
kriegführend, karáująs. *die k. Mächte*, karáujantiėjiė wiẽßpacźiei.
Kriegführung, die, karãwimas.
krieggerüstet, *s.* kriegfertig.
kriegeübt, karáuti ißmokìtas; mokąs. *vgl. auch* krieggewohnt.
krieggewohnt, karáuti paprãtęs.
Kriegsanstalten, die, 1) *Kriegseinrichtungen*, kãrißkiėjiė ǐtaĭſymai. — 2) *Kriegsvorbereitungen*, kãrißkiėjiė prigatãwyjimai.

Digitized by Google

Kriegsartikel, die, zialniẽrißkiėjiė ſtãtymai. *als milit. Ausdr.*, krỹks-artikeliei.
Kriegsaufruf, der, paßaukìmas añt kãro.
Kriegsbedarf, der; **K.-bedürfnisse**, die, kãro reĩkmenės. kàs añt kãro reĩkals; reikalinga; priwalù.
Kriegsbeute, die, kãrißkaſis plėßimas. *als milit. Ausdr.:* beĩtas. zialniẽriù beĩtas karė.
Kriegscamerad, der, draũgas karė. *milit. Ausdr.:* krỹks-kamarótas.
Kriegscasse, die, zialniẽrißkoji kãſė. *milit. Ausdr.:* krỹks-kaſė.
Kriegscontribution, die, *s.* Contribution.
Kriegsdienst, der, *Militärdienst*, zialniẽrißkoji ßlùżmà. zialniėrỹſtė. zialniėrãwimas. *Jmdm Kriegsdienste thun*, kàm zialniėráuti; zialniẽrißkąję ßlùżbą atlìkti. *in den K. treten, Soldat werden*, põ zialniẽrieis eĩti. *ich bin frei vom K.*, àß wálnas nũ zialniẽriù; nũ zialniėrỹſtės; nũ zialniėrãwimo. *der taugt nicht zum K.*, tàs ne-tiñka zialniẽriams; *od.* põ zialniẽrieis.
Kriegsehre, die, *Soldatenehre*, zialniẽrißkoji garbė.
Kriegseid, der, zialniẽrißkoji prỹſiėga.
kriegserfahren, kãra paźíſtąs. karė daũg bañdęs; pritãpęs. kãrißkũſe dalỹkũſe daũg patỹrimo tùrįs.
Kriegserfahrenheit, Kriegserfahrung, die, patỹrimas (*od.* bañdymas) kãrißkũſe dalỹkũſe. kãrißkùju dalỹkù paźíntìs, iẽs, *f. er besitzt grosse K.*, jìs karė daũg bañdęs; pritãpęs. jìs kãrą dideĩ paźíſta.
Kriegserklärung, die, kãro ap-, priſãkymas. *Jmdm eine K. thun*, kàm kãrą priſakýti.
Kriegsfach, das, zialniẽrißkiėjiė (*od.* zialniėrỹſtės) dalỹkai.
Kriegsfahne, die, kãrißkoji karũnà; fóna.
Kriegsfeuer, das; **Kriegsflamme**, die, kãro ugnìs, iẽs, *f. das K. brennt*, kãro ugnìs (*od.* kãras) liėpſnůja; dẽga. *das K. anzünden*, kãro ùgnį ußkùrti.
Kriegsflotte, die, kãrißkaſis źaginỹs. kãrißkoſios ßiẽpys.
Kriegsfuhre, die, kãrißka wazmà.
Kriegsfuss, der, *etwa:* kãrißkaſis paſilaĩkymas. *das Heer auf den K. setzen*, waĩſką į kãrißką dawãdą (*od.* paſilaĩkymą) ſtatýti.
Kriegsgebrauch, der, kãro (*od.* kãrißkas) būdas. būdas karė prilaĩkomas. *nach K.*, pagaĩ kãrißką (*cd.* zialniẽrißką, *soldatisch*) būdą.
Kriegsgefährte, der, *s.* Kriegscamerad.
kriegsgefangen, karė ſugáutas. *gew.:* gifangininkas. *Jmdn k. machen*, ką karė ſugáuti. ką gifángininku padarýti. *die Kriegsgefangenen auswechseln*, gifángininkus ißkeĩſti.
Kriegsgefangenschaft, die, ſugawìmas karė. *gew.:* gifángai. *in K. gerathen*, į gifángus pareĩti.
Kriegsgenoss, der, *s.* Kriegscamerad.
Kriegsgeräth, das, kãrißkiėjiė daiktaĩ.
Kriegsgericht, das, kãrißkaſis ſũdas; rìktas.
Kriegsgerücht, das, kãro garſas; paſka
Kriegsgeschichte, die, kókio kãro (*od* karũ) nuſidãwimai. *ein Vorfall im K.* kàs karė nuſidãwę. kõks nuſidãwimas
Kriegsgeschrei, das, kãro (*od.* kãr ßaũkſmas.
Kriegsgesetz, das, kãrißkas įſtãtymas.
Kriegsgetöse, K.-getümmel, K.-ge das, kãro triañkſmas; ſumißimas.
Kriegsglück, das, kãro palaima. p karė. *auch:* kãro giliùkis, io. *der* pẽrgalėjimas. laimėjimas. *das K. schwankend*, pẽrgalėjimas (*od.* laim wéik' añt ßiõs, wéik' añt tõs pùſe *das K. ist ungewiss*, pérgalėjimas n'ißtikims. pérgalėjimu (*od.* laimėji ne-labaĩ gali ißſitikėti. *das K. wechselnd*, karė wéik' trõpyjas wéik' praźáiſti. karė eĩt wéik' ßeĩp teĩp.
Kriegshafen, der, įbėgis (io) kãrißk ßiẽpims.
Kriegshandwerk, das, kãro remẽſta
Kriegsheer, das, waĩſkas. *s.* Heer.
Kriegsheld, der, karźygỹs.
Kriegshülfe, die, pagálba karė. pag kißkas waĩſkas.
Kriegsjahr, das, *ein Jahr, in wel bestimmter Krieg stattfand*, kãro
Kriegskenntniss, die, kãro paźíntìs *er besitzt eine grosse K.*, jìs kã dalykùs dideĩ paźíſta.
Kriegskleid, das; **Kriegskleidu** zialniẽriaus (*od.* zialniẽrißkaſis) (*Soldatenbekleidung*). kãrißkaſis (*kriegsmässige Bekleidung*).
Kriegsknecht, der, *Soldat*, zialniẽ
Kriegskosten, die, kãro kãßtos. *die streiten*, kãro kaßtàs ißràſti; atlik
Kriegskunde, die, mókſlas apiẽ kã
kriegskundig, *s.* kriegserfahren.
Kriegskunst, die, *etwa:* zialniẽriß kãrißkùju) dalỹku paźíntìs, iẽs, *f. K. widmen*, añt zialniẽrỹſtės paſi
Kriegslager, das, (waĩſko) ãbaza liógaris, io.
Kriegslasten, die, kãro nãßtos. kã nỹbės.
Kriegsleute, die, *Soldaten*, zialniẽ
Kriegslist, die, kãrißkas kytrùmas. *wobei anwenden*, kã ſù kytrumù
Kriegslust, die, *s.* Kampflust.
kriegslustig, *s.* kampflustig.
Kriegsmacht, die, 1) *ein krieg Staat*, karáujanti žẽmė; karalỹ patỹſtė. — 2) *Heer*, waĩſkas.
Kriegsmagazin, das, kãrißkas
Kriegsmann, der, kareĩwis, io. *s.* Krieger.
Kriegsmannschaft, die, zialniẽrių

Digitized by Google

riegsminister, der, kãro minìsteris, io. *als Titel:* krýks-minìsteris, io.

iegsministerium, das, kãrißkųjų dalýkų miniſtérija. krýks-miniſtérija.

egsmunition, die, kãro municijóns.

egsmuth, der, kãrißka dūmà; drąſà.

egsnoth, die, kãro bėdà. kãro wargaĩ.

egsordnung, die, kãrißkas dawãdas.

egspflichtig, kuřs kaĩtas, į kãrą tráukti. *militärpflichtig*, kuřs zialniėráuti kaĩtas. *zum* zialniėráuti pareĩtis.

egspflichtigkeit, die, kaltýbė į kãrą ſákti. zialniėrãwimo kaltýbė. *s.* kriegspflichtig.

egsplan, der, *etwa:* miſlìs (iẽs, *f.*), kaĩp dáiant kãrą wèlti. *einen K. entwerfen*, miſlyti, kaĩp reĩkiant kãrą wèſti.

egsrath, der, 1) *eine Berathung in Kriegsangelegenheiten*, ſuſirõdyjimas (*auch:* ſuſirinkimas) dėl kãrißkų dalýkų. *die Oberen des Heeres hielten einen K.*, waĩſko wyriáusybės dūmė (*od.* ſuſirõdyjo) tařp ſawęs. *einen K. berufen*, waĩſko wyreſnìůſius añt ſuſirõdyjimo ſuwadinti. — 2) *eine Behörde*, ſuſikoji róta. *als Titel:* krýksrotė. — *als Titel eines einzelnen Mannes:* krýksrotà.

egsrecht, das, 1) *das im Kriege geltende Kriegsrecht*, kãro teiſýbė. *nach K.*, pagal teiſýbę. — 2) *Inbegriff der Kriegsgesetze*, kãrißkiėjiė įſtãtymai. kãro (*od.* kãrės) dawãdas. — 3) *Kriegsgericht, Kriegsrechtspflege*, kãrißkoji (*od.* zialniėrißkoji) prõwa. *als milit. Ausdr.:* krýksrotà. *z. B. über Jmdn K. halten*, añt kõ kãrißkąjė (*od.* kãrißkąjė) prõwą (*od.* prõtą) laikýti.

egsrotte, die, zialniėrių puĩkas.

egsruhm, der, kařžygißka garbė. kařžygißkas gỹrius. *er hat einen grossen K. gut*, jis peř ſawo karžygỹſtę daũg garbės (*od.* garbės) peĩnė; laimėjo.

egsrüstung, die, kãrißkas prigatãwyjimas. *K. machen*, añt kãro gatãwytis; taiſýtis. *rslt.*, prißigatãwyti. įſitaiſýti.

egsschade, die, kãrißkas dalýkas.

egsschaden, der, kãro išškadà. išškadà kãrą paſidãriuſi.

egsschauplatz, der, ßalìs (iẽs, *f.*), kuř nuſidãwęs. karãwimo ßalìs. kuř ėjama.

egsschiff, das, kãrißka ßičpis.

egsschuld, die, ſkolà peř kãrą paſidãriuſi.

egsschule, die, 1) *Militärschule*, zialniėrißka ßiùilė. — 2) *Erlernung des Kriegshandwerks*, karãwimo išſimokìnimas.

egszustand, der, kãrißkas ſtónas; paſiróymas.

egssteuer, die, kãro mõkeſnis, io.

egstrafe, die, kãrißka (*od.* zialniėrißka) bausmė.

egstrapazen, die, kãrißki wargìmai; wargumai; nuſimūczýjimai.

Kriegsstrasse, die, waĩſko kėlias; wiėßkelis, io.

Kriegsthat, die, kãrißkas dárbas; prówyjimas; weikìmas. *er hat grosse Kriegsthaten gethan*, jis karė daũg didżiū daiktū išprówyjo.

Kriegsunfall, der; **Kriegsunglück**, das, kãrißka nepalaĩma.

Kriegsverwaltung, die, 1) *als Handlung*, waĩdymas kãro dalýkų. — 2) *als Behörde*, wyriauſýbė kãro dalykùs waĩdanczioji.

Kriegsvolk, das, zialniėriei.

Kriegsvorrath, der, kãrißkaſis zopõſtas.

Kriegswaffen, die, kãrißkiėjiė giñklai.

Kriegswagen, der, kãrißkas wežìmas.

Kriegswesen, das, kãrißkiėjiė (*od.* zialniėrißkiėjiė) dalýkai.

Kriegswissenschaft, die, kãrißkųjų dalýkų paźintìs, iẽs, *f.*

Kriegszeit, die, *eine Zeit, in welcher ein Krieg stattfindet*, kãro gadýnės.

Kriegszelt, das, kãro ßiėtra.

Kriegszucht, die, kãrißka drauſmė. ašstrùs kãrißkas dãwãdas. *in dem Heere ist schlechte K.*, waiſkė menkà drauſmė laĩkoma. *die verfallene K. wieder herstellen*, ſunỹkuſiąję draũſmę tařp zialniėriu wėĩ attaiſýti.

Kriegszug, der, kãro trūkis, io.

Kriegszustand, der, kãrißkas paſilaĩkymas. kãras. *wir befinden uns im K.*, mės ſtówim karė; kãrißkame paſilaĩkyme.

Criminal-, *in Zusammensetzungen, etwa:* dėĩ (kókio) nuſidėjimo. dėĩ (kokiõs) piktadėjỹſtės. *Beispiele s. nachstehend.*

criminaliter, *Adv., z. B. etwas c. behandeln*, ką kaĩp kókį nuſidėjimą (*od.* kaĩp kókią piktadėjỹſtę) twérti.

Criminalgericht, das, giriktas añt piktadėjỹſcziu.

Criminalprocess, der, piktadėjỹſtės prowà. prowà dėĩ kokiõs piktadėjỹſtės.

Criminalrichter, der, ſudżiùs añt piktadėjỹſcziu.

Criminalsache, die, *s.* Criminalprozess.

Criminaluntersuchung, die, prowà dėĩ piktadėjỹſtės. *auch etwa:* piktadėjỹſtißka prowà.

Krippe, die, 1) *die im Stall an der Wand befindliche Futterleiter*, ėdżios. — 2) *der darunter befindliche Futtertrog*, rindà. *bibl.:* prãkartas.

Krisis, die, *Entscheidungspunct s.* Entscheidung.

Kriterium, das, *Kennzeichen*, paźintiės źénklas. iß (*od.* añt) kõ ką tikraĩ išpaźinti gali. *das ist dafür ein sicheres K.*, añt tõ taĩ gali tikraĩ išpaźinti. taĩ tõ tìkras źénklas.

Kritik, die, *Besprechung*, apßnekėjimas. *Beurtheilung*, ſūdyjimas *od.* miſlyjimas apiė ką. *Prüfung*, mėginimas. išjėßkójimas. *eine K. über ein Buch schreiben*, ſawo miſlį apiė kókias knygàs ſuraßýti. raßtù kókias knygàs apßnekėti. *er hat über dies Werk eine strenge K. geübt*, jis ßito dárbo

Digitized by Google

wertỹbę aßtrieĩ ißjčßkójo. jìs aßtrieĩ ỉ ßwiẽſą paſtãtė, kókios tõs knỹgos ẽſancźios. *auch:* jìs tàs knygàs dideĩ ißpeikė (*getadelt*).

Kritiker, der, *von Schriften*, knỹgų pėrmėgìntojis; apßnekėtojis; ſūdytojis. *Tadler*, peiktójis. peikìkas.

kritisch, I) *Adj.*, 1) *kunstrichterlich, etwa:* ſūdißkas. pėrmėgìnąs. ißjčßkąs. *ein k. Geist*, ſūdyjanti (*od.* ſūdißka; wiſlãb nůgruñcźiei ißjčßkanti) dwãſė. — 2) *bedenklich, misslich*, n'ißtikimas (*unzuverlässig*). priėgadìngas (*gefährlich*). abejótinas (*zweifelhaft*). *er befindet sich in einer k. Lage*, jìs rañdas priėgadìngąme paſilaĩkyme. — II) *Adv.*, ſūdißkai. ſūdyjancźiei. ſūdydams. pėrmėginancźiei. pėrmėgìndams. ißjčßkódams. n'ißtikimaĩ. priėgadìngai. abejótinai: *in der Bdtg der entspr. Adj.*

kritisiren, *tadeln*, kã peĩkti. *rslt.*, ißpeĩkti. *richten*, ſūdyti. *verurtheilen*, praſūdyti. *untersuchend prüfen*, pėrjčßkódams mėginti. *seine Meinung worüber aussprechen*, ſãwo miſlį apiẽ kã paſakýti. *er hat das Buch scharf kritisirt*, jìs aßtrieĩ ỉ ßwiẽſą paſtãtė, kókios tõs knỹgos ẽſancźios.

Krittelei, die, peikìmas dẽl' menkų priẽžaſcźių; *od.* dẽl' niẽkų.

kritteln, kã dẽl' menkų (*od.* dẽl' niėkingų priẽžaſcźių) peĩkti; niẽkinti. — **Kritteln**, das, peikìmas. niẽkinimas.

Krittler, der, peikìkas. niẽkintojis. źmogùs, kuriám niẽks ne-tiñka; kuriám ſuñku ỉtikti; kuřs wiſlãb peĩkia.

kritzeln, *kratzen, kratzend schreiben*, bráižyti. briẽžyti. *unordentlich, kritzelig, kraggelig schreiben*, krėwezůti. krìceliauti.

Krõbs, der, *s.* Kerngehäuse.

Krokodil, das, krukudìls. *erklärend:* baĩs didỹſis driẽžas.

Krokodilsthränen, die, *heuchlerische Thränen*, weidmaĩnißkos ãßaros. newiẽrnos (*od.* pàſlėpto nelabùmo) ãßaros.

Krönchen, das, *kleine Krone*, wainikẽlis. *s. v. a. Kopf, z. B. er hat etwas im K.*, jìs kã galwojė tùr'.

Krone, die, 1) *als Zierde des Hauptes*, wainikas (*Kranz*). *selt. auch:* karūnà (*dtsch?*), *sonst bedeutet* karūnà *die Fahne. die königliche K.*, karãlißkaſis wainìkas. *Jmdm die K. aufsetzen*, kám wainìką añt galwõs dėti. *rslt.*, uždėti; ußſtatýti. *nach der K. streben*, karãlißkojo wainìko jėßkóti. *zur K. gelangen*, wainìką laimėti. — *uneig., s. v. a. König, Fürst, Reich, z. B. die K. Preussen hat das ausgeführt*, Prúſų karalỹſtė (*od.* karãlius) taĩ ißprówyjo. — 2) *der obere kreisförmige Theil eines Dinges, z. B. K. eines Zahnes*, dantiẽs wirßùs. *die K. eines Baumes*, mẽdźio wirßúnė. *K. einer Säule*, ſtuĩpo wainìkas. — 3) *uneig., sie ist hier die K. aller Frauen*, jì ßicźion móteriū ßauniáuſioji; móteriū garbė. *das setzte seinem Glücke die K. auf*, taĩ jõ paláimą uźwirßãwo.

krönen, *Jmdn od. etwas mit einer Krone schmücken*, kã wainikũti. *rslt.*, apwainikũti. *von der Krönung eines Fürsten jedoch nur* wainikũti (*nicht* apw.). *auch:* korunawóti (*aus dem Dtschn*). kám wainìką añt galwõs ſtatýti. *rslt.*, uždėti. ußſtatýti. *ein gekröntes Haupt*, wainikũtą galwà. *Fürst*, kunigáikßtis, cźio. *regierender Herr*, wiẽßpatis. *die gekrönten Häupter*, wiẽßpacźiai. *das Glück krönte sein Werk*, giliùkis (*od.* paláima) padãrė jõ dárbą pilniſteliu (*machte vollständig*). — **Krönung**, die, wainikãwimas. apwainikãwimas.

kronenartig, lýg (*od.* kaĩp) kõks wainikas. lýg (*od.* kaĩp) kókį wainìką.

Kronengold, das, *geringeres Gold*, menkeſnỹſis áukſas.

Kronenräuber, der, kuřs kám karãlißkąji wainìką (*od.* karalỹſtę) ißplėßęs.

Kronerbe, der, *s.* Erbprinz.

kronfähig, *s.* thronfähig.

Krongut, das, karãlißkas dwãras. karãliaus patiẽs dwãras. *vgl.* Gut.

Kronleuchter, der, *hangender Leuchter*. kãbąs liktõrius. *kronartiger Leuchter*, liktõrius lýg kõks wainìkas.

Kronprätendent, der, tàs, kuřs (karãlißkąji) wainìką ỉgýti jėßko.

Kronprinz, der, karaliũnas. krónprincas. *vgl.* Erbprinz.

Kronprinzessin, die, karaliũnienė. kronprincẽſė. *vgl.* Erbprinzessin.

kronprinzlich, karaliũnißkas. krónprincißkas.

Krönung, die, wainikãwimas. *s.* krönen.

Krönungsfest, das, wainikãwimo ßwentė.

Krönungsmünze, die, wainikãwimo pìningas.

Krönungstag, der, wainikãwimo diẽnà.

Kropf, der, 1) *bei den Vögeln*, gurklỹs. *das Huhn hat den K. voll*, wißtà pilna gùrklį tùr'. — 2) *bei Menschen, eine verhärtete Geschwulst am Halse*, gùzas pakaklỹj; paſmakrỹj. — 3) *eine Drüsenentzündung am Halse der Thiere, bei Menschen*, paźándės. *bei Menschen*, ußpùtęs kãklas. ußpùtusios gìlės. *auch:* paźándės, dźiū.

kropfig, tùr' paźándes etc. *s.* Kropf.

Kröte, die, rupuiźė. rupūźė. *die K. ist graubunt*, rupūźė rainà. *die K. kriecht*, rupuiźė rėpliūja; *auch:* repeźkūja.

Crucifix, das, krỹžius ſù Kriſtaus ãbrozu. ãbrozas Kriſtaus prię krỹžiaus.

Krücke, die, 1) *eine Stange mit einem Querbrettchen am Ende zum Scharren des Feuers im Ofen*, kaźiárga. — 2) *ein starker Stock mit kurzem Querhols oben zur Stütze für Lahme*, krùkis, io. *auch:* kùikis, io. rañtis (*Stütze*), cźio. *sich auf eine K. stützen*, añt krùkio (*od.* rañtcźio) rėmtis. — 3) *das Querhölzchen an einem Krückstock*, krùkis.

Krückstock, der, krùkis. krukinė lazdà.

Digitized by Google

ig, der, 1) *ein Gefäss von Thon*, krúzas. olinis bõnkis, io. *bibl.*: izbõnas. krãgas. 2) *ein Wirthshaus*, karczíamà. *eine chenke*, ßinkà.

ger, der, *Krugbesitzer*, karczíaũninkas. ich: karczíãminínkas.

nchen, das, *Bröckchen*, kriſlýtis. trupýtis.

me, die, 1) *der innere weiche Theil des otes*, minkßtìmas. — 2) *Brocken*, trupýs.

meln, I) *intr.*, trupėti. *der Stein krüelt, akmũ trùpa. rslt., zerkrümeln*, ſutrupėti. *abkrümeln*, nutrupėti. — II) *tr.*, *B. den Hühnern Brot k.*, wißtoms dũnos ùpinti. *rslt.*, patrùpinti. *etwas zerkrüln*, kã ſutrùpinti. *vgl.* bröckeln.

mm, I) *Adj.*, 1) *so krumm wie ein eil einer Kreislinie*, kuũpas. *ein k. rm*, kuũpas rãgas. *k. Stock*, kumpà ìda. *k. Nase*, kumpà nósis. *k. Schnabel*, ũpas ſnãpas. *k. Finger*, kumpì pirßtai. *ug.*, liũpą pirßtai. *er hat k. Fin-*, jõ pirßtai liũpa (*kleben, d. h. sind isch*). *k. werden durch eigene Schwere*, (*od.* pa-) kuũpti. *durch Biegen* (*intr.*) *erden*, ſu- (*od.* pa-) liñkti. *eine k. gewor-e lange Stange*, paliñkuſi kártis. *ein von r k. gebeugter Greis*, ſuliñkęs žilgaĩwis. *k. zusammenziehen, krümmen*, ſuſi- *er liegt ganz k.*, jis gùl wiſái ſuſi- *etwas k. machen*, kã kumpù pa- *durch Biegen k. machen*, kã ſu- *geschieht's durch Wickeln:* ſuriẽſti. *k. rummer Stellung*) *dastehen, durat., fóti. in gebückter Stellung dastehen, ti. k. zusammengezogen dastehen, so daliegen*, rinkſóti. *bei unbeweg- Gegenständen, wo „krumm" nur die rade Richtung bezeichnet, z. B. k.* ne-tiẽſùs (*od.* apliñkui eĩnãs) kẽlias. *Weg ist (geht) k.*, tàs kẽlias n'eĩt g; eĩt apliñkui; padãro wìngi (*macht Biegung*); eĩt wingieis (*macht Krümmen*); yrà wingiůtas (*hat Krümmungen*). *neig., auf krummen Wegen gehen,* iẽſiù keliù eĩti. ne-tikraĩs kelieĩs eĩti. *) von Dingen die nur an einer oder reren Stellen fehlerhaft gekrümmt sind, aber geradlinig gehende (schiefe) e haben*, kreĩwas. *z. B. ein k. Rücken*, à nugarà. *k. Beine*, kreĩwos kójos. *., verschieftes Gebäude*, kreiwà triobà. *eser Weise k. werden*, ſu- (*od.* pa-) *i. die Scheune ist k. geworden*, ſkũnė puſi (*ganz k. geworden*). — II) *Adv.*, aĩ. kreiwaĩ. netiẽſióg. wingieis. ap- i. — *uneig., k. herum, nicht direct ein Ziel losgehen*, apýlankoms eĩti.

beinig, ſù kreiwomis kójomis. kreiw- palyczkójis.

darm, der, gróbas.

me, die, *als Eigenschaft*, kumpùmas. ùmas. netiẽſùmas. *die K., die ein Weg, Fluss, Ufer macht*, wingis, io. *Biegung*, liñkis, io. *vgl.* krumm.

krümmen, riẽſti. *rslt.*, ſuriẽſti. *biegen*, leñkti. *rslt.*, ſu- (*od.* pa-) leñkti. *seinen Rücken k.*, nùgarą leñkti. *rslt.*, paleñkti. *sich k.*, riẽſtis. leñktis. *rslt.*, ſuſiriẽſti. paſileñkti. *frq., sich wie ein Wurm k.*, kaĩp kirmėlė raitýtis. *vgl.* krumm *werden, machen. sich krümmend unbeholfen hin u. her winden*, rangýtis. *sich (willenlos) k., bes. bei leblosen Gegenständen*, liñkti. kuũpti. riẽſtis. *rslt.*, paliñkti. ſukuũpti. ſuſiriẽſti. *sein Rücken ist schon gekrümmt*, jõ nugarà jaũ pa-, ſuliñkuſi. *schief, gewunden werden*, pa-, ißkrỹpti. *gekrümmt dastehen, dasitzen*, linkſóti. kumpſóti. *gekrümmt u. sich zusammengezogen (wie etwa vor Frost) dastehen od. daliegen*, rinkſóti. *vgl.* krumm. — **Krümmung**, die, 1) *das Krümmen*, riėtìmas. lenkìmas. ſu-, pakumpìmas. linkìmas. krypìmas. raĩtymas. rañgymas. linkſójimas. kumpſójimas. rinkſójimas: *in der Bdtg der entspr. Verba.* — 2) *die krumme Richtung, des Weges, des Ufers*, wingis. *der Weg macht hier eine K.*, kẽlias ſiczíon wingi padãro; eĩt į wingi; *macht Krümmungen*, eĩt wingieis. *der Fluss macht unendlich viele Krümmungen*, ùpė eĩt wìs wingiù wingieis. *die K. der Radfelgen*, ſkryczíų liñkis, io.

krummgebogen, kumpaĩ liñkęs. *s.* krumm.

krummhalsig, ſù kreiwù ſprándu. *von einem Menschen, dessen Hals schief steht*, kreiwſprándis, džio. *nach Mielcke auch:* kumbrỹs. *von einem Vogel, der seinen Hals immer krummgebogen trägt*, riėſtù kaklù.

krummlinig, kumpũ (*od.* kreiwũ; riėſtũ) lýnijũ. *s.* krumm.

krummnasig, ſù kumpà nósimi. kumpnõſis, io. *der ist k.*, tõ nósis kumpà kaĩp wãßẽlis.

krummschnabelig, ſù kumpù ſnapù.

Krummstab, der, kumpà lazdà. — *uneig., bischöfliche Herrschaft*, wýſkupißka waldžià.

Krummstroh, das, kraikiniei ßiaudaĩ.

Krüppel, der, lóßas. *jetzt auch:* krẽpelis, io. *er ist ein K. an Händen u. Füssen*, jis wiſái lóßas añt rañkų beĩ kójų. *ein vollständiger K.*, wiſái lóßas. *Jmdn zum K. machen*, kã lóßu (*od.* krẽpeliu) padarýti. *K. werden*, lóßu paſtóti.

krüppelig, lóßas.

Kruste, die, plutà. *die K. vom Brot*, dũnos plutà. *sich mit einer K. überziehen*, plutà apſitráukti. *sich mit einer sehr dünnen K. wie mit einem Schorf überziehen*, apſkrėſti.

Krystall, der, kriſtãlas. kriſtõlas.

Krystallbecher, der, kriſtolinė kũpkà. kriſtõlo kũpkà.

krystallen, kriſtolinis. iß kriſtõlo. *auch bloss durch den Genit.:* kriſtõlo.

Krystallglas, das, kriſtõlo ſtiklas.

Krystallspiegel, der, kriſtõlo (*od.* kriſtolinis) ßpygelỹs.

Kübel, der, kùbilas.

Digitized by Google

Kubikfuss, der, kubýkpėdė.
Kubikmeile, die, kubýkmylė.
Kubikruthe, die, kubýkrykßtė.
Kubikzoll, der, kubýkcolis.
kubisch, kubýkißkas, io.
Küche, die, kùknė. *die K. besorgen*, kùknėje apsiliõpti (√b). — *uneig., Speise, z. B. den Gästen kalte K. geben*, ſwecźiáms ßaltũ waĩgiũ dũti.
Küchelchen, das, *ein junges Hühnchen*, wißtýtis.
Kuchen, der, *allg.*, pyrãgas. *Fladen*, pyrãgas. ragaĩßis, io. *sonst auch nach der Art der Zubereitung: eine aus fast flüssigem Teig zubereiteter K.*, paliėtinis (*näml.* pyrãgas). *ein vom Brotteig vorweg genommener u. mit den Händen breitgeklatschter Fladen*, praplótis, cźio. *ein Conditorkuchen, Zuckergebäck*, cukorinis pyrãgas. — *uneig., eine einer Torte ähnliche breite* (*runde*) *Masse*, plótas.
Küchenarbeit, die, dárbas kùknėje; priẽ kùknės.
Kuchenbäcker, der, pyrãgininks. pyrãgũ kepėjas. kandýtaris, io.
Küchengarten, der, wiralũ daržas.
Küchengeräth, das, kùknės rykaĩ.
Küchenjunge, der, waikìnas priẽ kùknės.
Küchenlöffel, der, ſámtis, cźio.
Küchenmagd, die, mergà priẽ kùknės.
Küchenmesser, das, kùknės peĩlis, io.
Küchensalz, das, druſkà (wálgomoji).
Küchenschrank, der, kùknės ſpinta.
Küchenschürze, die, kùknės ßiùrßtas.
Kuchenteig, der, pyrãgũ (*od.* pyragìnė) teßlà. teßlà pyrãgams.
Küchenzettel, der, waĩgiũ ženklẽlis.
Küchlein, das, wißtýtis.
Kuckuck, der, geguźė. *der K. ruft*, geguźė kukũja. — *uneig., geh zum K.*, eĩk ſũkais. *dass dich der K.* (*halb scherzhaftes Fortwünschen*), kàd tawẽ wiĩkas (*Wolf*); bùdelis (*Büttel*); wélnias (*Teufel*)!
Kufe, die, 1) *Kübel*, kùbilas. — 2) *eines von den zwei vorn aufwärts gekrümmten Hölzern, auf denen der Schlitten gleitet*, pawáźa.
Kugel, die, kulkà. *hohle K.*, (widurýj) tußcźià kulkà. *eine Kanonenkugel*, kanúlkulkė. *Flintenkugel*, pũcźkos kulkà. *eine K. giessen*, kuĩką liẽti. *rslt.*, nuliẽti. *sich die K. durch den Kopf jagen*, kuĩką peř gálwą pérſißáuti.
Kugelbüchse, die, pũcźkà.
Kügelchen, das, *kleine Kugel*, kulkẽlė. kulkikė. *K. von Mehl*, kukulùkas. *K. von Medicin*, pìlė,
Kugelfläche, die, kuĩkos wirßùs.
Kugelform, die, 1) *s.* Kugelgestalt. — 2) *Form zum Kugelgiessen*, kwaĩmas kuĩkoms liẽti. kuĩkų kwaĩmas.
kugelförmig, ruñdins kaĩp (kokià) kuĩkà.
Kugelgestalt, die, kuĩkos pawėkſlas. *Erde hat eine K.*, źẽmė ruñdinà kokià **kulkà**. *s.* kugelförmig.
kugelig, *s.* kugelförmig.
kugeln, I) *tr., wälzend rollen*, kã riſti. ritinti. *hin u. her k.*, ráicźioti. — II) *in sich rollend fortbewegen*, riſtis. *u. her wälzen, wie z. B. ein Pferd, Kind*, wõliotis.
Kugelregen, der, kuĩkų birìmas. *den im dichten K.*, mẽs ſtowẽjom kuĩ añt múſų lýg kaĩp kriùßai birte
kugelrund, ruñdinas kaĩp (kokià) kul
Kuh, die, kárwė. *eine trächtige K.*, ßìnga kárwė. *eine milchende* (*Milch* K., mélźama kárwė. *die K. euter*, twiſkſta. *die K. fängt an, wenig zu geben*, kárwė trúkſta. *rslt.*, *die K. giebt jetzt gar keine Milch*, dabaĩ ſtów'. *die K. ruft nach dem fernten) Kalbe*, kárwė weřßio *eine junge, ein- bis zweijährige K.*, cźià. — *uneig., blinde K. spielen*,
Kuhblatter, die, rauplẽ. *die K. als heit*, rauplẽs. *s.* Blatter.
Kuhbutter, die, (kárwės) ſwiẽſtas.
Kuhfladen, der, kárwßũdis, dźio.
Kuhfleisch, das, *genau:* karwiėnà; *aber* jautiėnà (miėſà).
Kuhhaar, das, kárwės (*od.* kárwiũ)
Kuhhaut, die, kárwės ſkũrà.
Kuhhirte, der, bandõs keřdźius.
Kuhhorn, das, kárwės rãgas. *Blas ment des Kuhhirten*, keřdźiaus tri
Kuhkalb, das, telycźià.
Kuhkäse, der, kẽźas nũ kárwės. *s.*
kühl, 1) *vom Wetter, von der Luft, k. Luft*, wėſùs óras. *heute ist's* ßeñdiẽn laukè wėſi. *s. v. a. kalt*, ßaltokà. *in diesem Zimmer* ßiõj ſtubõj wėſi; ßaltokà. *k. werd* wėſti. *sehr k. werden*, atßálti. *k.* wėſinti. *rslt.*, atwėſinti. *ein Zi machen*, ſtùbą ißáußinti. *stärker*. — 2) *von festen u. flüssigen* ßaltókas. *k. werden*, atáußti. *werden*, atßálti. *k. machen*, atáu
Kühle, die, wėſùmas. *eine kürzlich dene K.*, ãtwėſis, io.
kühlen, *die Luft, das Zimmer*, wėſin atwėſinti. *ich will mich hier k.*, nóriu wėſintis. *rslt.*, atſiwėſinti. waĩgi áußinti. *vgl.* abkühlen. *hat sich schon abgekühlt*, wa atáußęs. — *uneig., sein Müth* paſtẽßyti. — **kühlend**, *z. B. ein k.* ßáltas gẽrimas. — **Kühlung**, die, mas. áußinimas.
Kuhmilch, die, kárwės piẽnas.
Kuhmist, der, kárwės (*od.* kárwiũ) miėßlaĩ.
kühn, I) *Adj.*, drąſùs *dreist.* (*muthig*). *auch:* ſtipriõs ßirdiẽs. neſibìjos; báimės ne-tùr'. *k.*

Digitized by Google

r ist sehr k., jìs labaĩ drę̃ſa. jìs niẽko
ešibijos. ich bin so k., das zu wagen, àš
ašdrąsinę̃s (sich erkühnend) taĩ bandýsiu.
as war eine k. That, taĩ bùwo drąsùs
ãrymas. k. Worte, drąsùs žõdžiai. —
I) Adv., drąsiaĩ. niẽko nešibijódams. bè
ùmės ſù drąsià širdimì.
ahelt, die, drąsà. drąsùmas. drąsì širdìs.
ipri širdìs. nešibijójimas. K. haben, drąsõs
réti.
lich, s. kühn.
ocke, die, rauplẽ. gew. Pl.: raũplės.
Blatter.
reigen, der, triũbyjimas añt keřdžiaus
ũbos.
tall, der, kárwių ſtaĩdas. bandõs ſtaĩdas.
nationspunct, der, etwa: aukcziáuſyſis
ãtùmas. aukščziáuſyſis wirſùs. sein
ck erreichte den C., jõ paláimta atliẽkė
dcziáuſįjį aukštùmą.
r, die, s. Anbau, Bildung.
el, der, kiẽmeliei. bibl.: kmỹnai.
elbranntwein, der, kiẽmelìnis brang-
as.
er, der, drückende Noth, ſunkùs
ãgas. tiefe Betrübniss, tužbà. nagende
ge, kreñtąs rūpeſtis. Herzensbeschwerde,
ės ſunkenỹbė. Traurigkeit, ſmūtnỹbė.
russ, ãpmaudas. Jmdm K. machen,
tužbos padarýti. kiẽnõ širdį tūžbyti.
širdį apſunkinti. mache dir darüber
K., dėl' tõ neštužik; širdį neſiſuñ-
ne-dėkis ĩ rūpeſcziùs. Jmds K. lin-
stillen, kám širdiẽs tūžbą leñgwinti;
yti; tildyti.
rfrei, s. kummerlos.
rlieben, das, wargũ diẽnos.
rlich, I) Adj., armselig, wargìngas.
k. Leben, wargìngas paſilaĩkymas.
ũ diẽnos. ein k. Leben führen, waĩkti
. er ist in einer k. Lage, jìs wargùſė.
wargingame paſilaĩkyme. — II) Adv.,
ingai. sich k. ernähren, wargìngai
ntis. sich k. behelfen, wargìngai apſi-
ti. kärglich, ſkūpaĩ.
rlos, I) Adj., kuřs bè wargũ (od.
peſcziũ; bè tūžbos etc.) yrà. s. Kum-
. kuřs wargũ etc. ne-tùr'. — II) Adv.,
argũ. bè rūpeſcziũ. bè ſunkenỹbiu etc.
rlosigkeit, die, wargũ (od. rū-
ũ etc.) ne-turėjimas. s. Kummer.
ybė nũ wargũ; rūpeſcziũ etc.
rmiene, die, ſmūtnas véidas.
rn, I) imper s., z. B. das kümmert mich
, taĩ mán niẽko ne-rūp' (macht mir
e Sorge). mán ſù tũm niẽko dárbo n'iėrà
habe damit nichts zu thun. das geht mich
ts an). was kümmert mich das, kàs
taĩ rūp'. kàs mán dárbo ſù tũm? —
rfl., sich kümmern, a) Sorge wofür
n, ùš kã rúpinti. Acht worauf geben,
. er kümmert sich um Alles, jìs añt
o dabója. jìs ùž wiſkàb rúpin. —
b) Kummer über etwas haben, dėl' kõ tūžytis; ſmūtnytis; širdį apſiſuñkinti. s. Kummer.

Kümmerniss, die, s. Kummer.

kummervoll, I) Adj., voll von Kummer, pìlnas tūžbos; wargũ; rūpeſcziũ; ſmūtnỹbės etc. auch: tužbingas. wargìngas. rūpeſtingas. ſmūtnìngas. s. Kummer. k. Tage, wargũ diẽnos. diẽnos pìlnos wargũ. — II) Adv., wargìngai. tūžbingai. ſmūtnìngai. rūpeſtìngai. s. Kummer.

Kummet, Kummt, Kummetgeschirr, das, plẽšķės ſù lankù. Mielcke: kamantai. pãwalkas.

Kumst, der, kopūſtai.

kund, žìnoma. Jmdm etwas k. machen, kám kã žìnomą darýti. kám apiẽ kã žìnią dūti (Nachricht geben). es sei euch k., t'eſiẽ jùms žìnoma. auch: žinókit! sich durch etwas k. geben, kůmì išširéikšti; paſiródyti. k. werden, žìnoma paſtóti.

Kunde, die, žinià. s. Kenntniss, Nachricht.

Kunde, der, Käufer, pirkẽjas. pirkìkas. Arbeitgeber, dárbo dawẽjas. er ist mein guter K., jìs nũ manęs daũg peřka; daũg ìma. jìs priẽ manęs daũg dirpti dũda. er verscheucht mir die Kunden, jìs nũ manęs pirkėjùs (od. dárbo dawėjùs) pabaĩdo; prawãro. das ist ein schlechter K. (der schlecht zahlt), taĩ ne-gẽras pirkẽjas; dárbo dawẽjas. tàs negeraĩ uźmóka.

kundig, einer Sache, kókį dalýką paźíſtąs. ich bin dieses Weges k., àš tą kẽlią paźíſtu; žinaũ. ich bin der littauischen Sprache k., àš liėtùwiškąję kalbą paźíſtu; auch: móku (kann sie sprechen). vgl. Kenntniss haben.

kündigen, s. aufkündigen.

Kundschaft, die, 1) Kenntniss wovon, žinià. K. erhalten wovon, žinią apiẽ kã gáuti. K. worüber (durch Fragen) einziehen, žiniõs apiẽ kã išſiklauſinėti; išſtyrinėti; išſtárdyti. K. durch Spione einziehen, žiniõs peř špiẽgùs išſtárdyti. — 2) Kunden, Käufer, pirkėjaĩ. gute, starke K. haben, gerũ, daũg pirkėjũ turėti. Arbeitgeber, dárbo dawėjaĩ. kuriẽ dirpti dũda. dirpti dũdantiėjiė. seine K. verlieren, ſãwo pirkėjùs (od. dárbo dawėjùs) prapùldyti. — 3) Lehrbrief eines Gesellen, etwa: mókſlo grõmiata.

kundschaften, s. auskundschaften.

Kundschafter, der, Spion, špiẽgas. vgl. Auskundschafter.

künftig, I) Adj., búſęs. búſę̃ſis. die k. Zeit, búſę̃lis (auch: ateĩſę̃lis) cźiẽlas. das k. (d. h. das nächstfolgende) Jahr, ateĩſę̃ſis mẽtas. die k. Geschlechter (die nach uns kommenden), põ múſų búſenczios (od. ateĩſenczios) gìminės. das Künftige weiss Niemand unter den Sterblichen, kàs bùs (od. kàs nuſidũs'; búſenczius dáiktus) niẽks iš ſmertelnųjų ne-žìno. in's Künftige

Digitized by Google

thue das nicht, kitą ſỹkį taĩ ne-darýk. — II) *Adv.*, *s.* künftighin.

künftighin, 1) *in einem späterhin sich ereignenden Fall, z. B. k. thue das nicht*, kitą ſỹkį taĩ ne-darýk. — 2) *in der ganzen von jetzt ab folgenden Zeit*, ìš šiõ cźiẽſo (*von jetzt ab*). *auch:* nũ dabař. toliaũs (*fortan*). potám (*hernach*). búſencźiame cźiẽſe (*in späterer Zeit*). likuſiam cźiẽſe (*in der übrigen Zeit*).

Kunst, die, 1) *ein Können u. Verstehen*, mokẽjimas. kùnſtas. išmintìs, iẽs, *f. die K. zu schreiben*, mokẽjimas raßýti. *verstehst du die K. zu schreiben*, ař tù móki raßýti? *er will dir alle seine Künste zeigen*, jis nór táw wiſlãb paródyti, kã jis mók. *das ist gar keine K.*, cźià ne-daũg kã reĩkmokẽti. *auch:* taĩ leñgwus daiktas (*ist leicht*). *er versteht die K., sich beliebt zu machen*, jìs mók (*od.* išmãno) priẽ wiſũ mýlimu paſidarýti. *das sind brotlose Künste*, taĩ dykadũniei (*od.* nůproſnì) mokẽjimai. *ich habe dazu viele Künste anwenden müssen*, àš taĩ wiſókiu budù bandýti turẽjau. — 2) *eine speciell erlernte od. geübte K., meistens nach dem Dtschn:* kùnſtas. *sonst wohl auch:* daildarỹſtė. pinklỹſtė. pinklùs dãrymas. mokẽjimas. *eine K. treiben*, kùnſtą warýti. *eine K. erlernen*, kùnſtą (*od.* piñklų mokẽjimą) išſimokinti. *die schönen Künste*, graźiẽjiė kùnſtai. *Künste u. Wissenschaften*, kùnſtai beĩ mókſlai. — 3) *menschliches Thun im Gegensatz von Natur, z. B. die K. hat diese Stadt sehr befestigt*, źmoniũ rañkos ßitą miẽſtą dideĩ padriůtinuſios. *die Natur hat für die Verschönerung dieses Ortes wenig, die K. Alles gethan*, notúrs añt išgróźinimo ßitõs wiẽtos menkaĩ, źmoniũ prõcė wìlãb padãriuſi.

Kunstarbeit, die, *s.* Kunstwerk.

Kunstarbeiter, der, dailìdaris, io. daildarỹs. kùnſtininkas.

Kunstausstellung, die, ródymas daildarỹſtės (*od.* kùnſtißkų) daiktų.

Kunstbau, der, dywnaĩ dailì budawõnė.

Kunstbeflissener, kùnſtininkas. daildarỹs. dailìdaris, io.

Kunstbeflissenheit, die, daildarỹſtės (*od.* kùnſtų) ßtadiẽrãwimas.

kunstberühmt, dẽl ſãwo daildarỹſtės (*od.* kùnſto) pagìrtas.

Kunsteabinet, das, pinkliũ daiktũ pakawõnė.

Künstelei, die, per-miẽr dìdelė pinklỹbė. per-miẽr didelis dáilinimas; gróźinimas; groźinẽjimas.

künsteln, per-miẽr dideĩ gróźinti; dáilinti. *er hat seine Rede zu sehr gekünstelt*, jìs ſãwo kalbą per-daũg dáilinẽs; per-dideĩ piñklę (*od.* kùnſtingą) padarýti bañdęs. — **gekünstelt**, ſù per-miẽr didele pinklybè padarýtas. *auch:* per-pinklùs. — **Künsteln**, das, *s.* Künstelei.

kunsterfahren, kùnſtus pažíſtąs. kùnſtidaũg patýrimo tùrįs.

Kunsterfahrenheit, die, kùnſtų paſiiẽs, *f.*

Kunsterzeugniss, das, *s.* Kunstwerk.

Kunstfärber, der, kùnſtißkas párwininkas.

kunstfertig, ſãwo kùnſtą geraĩ mokãs.

Kunstfertigkeit, die, tikras mokẽjimkokiamè kùnſte. *er besitzt grosse K. Singen*, jìs labaĩ mók kùnſtingai gie

Kunstfreund, der, kùnſtingus daiktus m *er ist ein K.*, jìs mýl kùnſtingus dáik wiſlãb kàs kùnſtinga.

Kunstgärtner, der, daržininkas.

Kunstgärtnerei, die, daržininkỹſtė.

Kunstgebäude, das, kùnſtinga budawė

Kunstgebilde, das, *s.* Kunstwerk.

Kunstgenoss, der, tã pãtį kùnſtą wãž

kunstgerecht, I) *Adj.*, kàs pagal kùnſto dawãdą yrà; *od.* nuſidůda. *nicht k.*, taĩ nè pagaĩ kùnſto dawã II) *Adv.*, *z. B. etwas k. thun*, kã kùnſto dawãdą daryti.

Kunstgeschichte, die, kùnſtų nuſidāvi

Kunstgewebe, das, kàs dideĩ pinkliel kùnſtingai) áuſta.

Kunstgriff, der, *künstlicher Griff*, kùnſ twẽrimas. *listiger Griff*, kytrùs twẽ *List*, kytrỹſtė. *wobei einen K. an* kókį dalỹką kỹtriei twérti.

Kunsthalle, die, kùnſtingų (*od.* p daiktų pakawõnė.

Kunsthandel, der, kupcźiãwimas ſù kù gais daiktaĩs.

Kunsthändler, der, kùnſtingų daiktų cźiálninkas.

Kunstkenner, der, kùnſtų dalỹkus p

Kunstkenntniss, die, kùnſtų (*od.* iõ añt kùnſtu pareĩtis) pažintìs, iẽs, *f.*

Kunstlehre, die, kùnſtų mókſlas.

Künstler, der, kùnſtininkas. *auch* dailidaris, io. *ein grosser K.*, dideli ſtininkas. *kluger Mensch*, miſlinčziu

Künstlerhand, die, kùnſtininko ranka *lerische Hand*, kùnſtinga ranka.

künstlerisch, I) *Adj.* kùnſtininkißkas *künstlich*, kùnſtingas. — II) *Adv.* ſtininkißkai. kùnſtingai.

Künstlerverein, der, kùnſtininkų dra

künstlich, I) *Adj.*, *der eigtl. Kunst hörig, die Kunst betreffend*, kùnſti *eine sehr k. Arbeit*, dideĩ kùnſtingas bas. *sonst: s. v. a. verrückelt, com* pinklùs. *sonderbar*, dỹwnas. *lieblich schickt*, mañdagus. *nett*, dailùs. grażùs. *vernünftig, weise*, išmint *z. B. eine k. Einrichtung*, išmintingas ſymas. *ein k. Mensch*, kùnſtingas išmintingas; daũg išmãnãs) žmogu II) *Adv.*, kùnſtingai. pinkliel. dy mañdagiei. daĩliei. gražieĩ. išmintin

Künstlichkeit, die, kunſtingùmas. mas. dywnùmas. mandagùmas.

Digitized by Google

graźùmas. iſsmintingùmas: *in der Bdtg der entspr. Adj.* *s.* künstlich.

kunstliebend, kùnſtus myl̃ïs.

Kunstliebhaber, der, *s.* Kunstfreund.

kunstlos, I) *Adj.*, 1) *ohne Kunst gemacht*, ne-kùnſtingas. — 2) *einfach, ungekünstelt*, prãſtas. ne-per-miẽr gróźintas. ne-kraipýtas. ne-per-pinklùs. — II) *Adv.*, ne-kùnſtingai. praſtaĩ. ne-per-pinkliẽĩ.

kunstmässig, *s.* kunstgerecht.

Kunstproduct, das, *s.* Kunstwerk.

kunstreich, *s.* kunstvoll.

Kunstreise, die, keliõnė dẽl̃ kùnſtũ.

Kunstreiter, der, raĩtas kamėdijañtas.

Kunstrichter, der, kùnſtũ atſũdytojis.

Kunstsammlung, die, *s.* Kunstcabinet.

Kunstschule, die, kùnſtininkũ ſiùilė. kùnſtũ ſiùilė. kùnſtſiuilė.

Kunstsinn, der, dùmà kùnſtus mylintì.

Kunstsprache, die, kùnſtiſkoji kalbà.

Kunststrasse, die, *s.* Chaussee.

Kunststück, das, kùnſtas. *ein K. machen*, kùnſtą padarýti.

Kunsttischler, der, kùnſtingas dìſsėrė.

Kunstverstand, der, kùnſtũ iſsmãnymas.

kunstverständig, kùnſtus (*od.* kùnſtũ dayk̃ùs) paźíſtąs.

kunstvoll, I) *Adj.*, kùnſtingas. *vgl.* künstlich, kunstgerecht. — II) *Adv.*, kùnſtingai.

Kunstwerk, das, *ein kunstvolles, künstliches Werk*, kùnſtingas (*od.* pinklùs; dýwnas; mañdagus; dailùs) dárbas. *vgl.* künstlich. *ein künstlerisches Werk*, kùnſtininkiſskas dárbas.

Küpe, die, *Kuję, Kübel*, kùbilas.

Kupfer, das, wãrias. *etwas von K.*, warìnis; *od. durch den Gen.* wãrio. — *uneig., K. im Gesicht*, wãrias.

Kupferader, die, wãrio gýſla.

Kupferarbeit, die, wãrio dárbas.

kupferartig, l̃ýg kõks wãrias.

Kupferbergwerk, das, wãrio kaſimas.

Kupferblech, das, warìnis (*od.* wãrio) blẽkis, io.

Kupferdrath, der, warìnė wiẽlà.

Kupfererz, das, wãrio rũdà. wãrio rũdos.

Kupferfarbe, die, wãrio párwas.

kupferfarben, kupferfarbig, bẽras (*od.* briúnas) kaĩp wãrias.

Kupfergeld, das, warìniei (*od.* wãrio) piningaĩ. *eine einzelne Kupfermünze*, warìnis pìningas.

Kupfergeschirr, das, warìniei (*od.* wãrio) rỹkaĩ.

Kupfergesicht, das, warìnis wéidas.

Kupfergrün, das, wãrio rũdys.

kupferhaltig, kàs wãrio tùr̃. kuriamė wãrio rañdas. wariũtas.

Kupferhammer, der, wãrio kálwinyczia.

Kupferhandel, der, wãrio pirkìmas beĩ pardawìmas. kupczíãwimas ſù wariù; *od.* ſù warìnieis daiktaĩs.

Kupferhändler, der, kùpczius, kurſaĩ ſù wãrio rykaĩs (*od.* ſù warìnieis daiktaĩs) kupczíãja.

kupfericht, l̃ýg kõks wãrias. *was nach Kupfer schmeckt*, kàs wariù atſidũda. *k. Gesicht*, warìnis wéidas.

kupferig, pìlnas wãrio. wariũtas.

Kupfermünze, die, wãrio (*od.* warìnis) pìningas.

kupfern, warìnis. wãrio. ìß wãrio padarýtas.

Kupferplatte, die, wãrio plóta.

Kupferschlacke, die; **Kupferschlag**, der, wãrio ßlãkas.

Kupferschmied, der, wãrio kálwis, io. źmogùs, kuŕs wãrią kãla. *auch:* katìlius. katìlninkas (*Kesselmacher*).

Kupferstich, der, 1) *auf der Platte*, ſrãßymas ſ̃ wãrio plóta. — 2) *ein Abdruck desselben*, ãbrozas (*od.* rãßtas) ſù wãrio plóta iſsdrukawótas.

Kupferstichhandel, der, kupczíãwimas ſù wãrio drùkomis.

Kupferstichhändler, der, źmogùs, kuŕs ſù wãrio drùkomis kupczíãja.

Kupferwasser, das, kùperwoteris, io. *nach Mielcke:* ledinės, iũ.

Kuppe, die, *eines Berges*, kálno (aukßczíãſyſis) wirßùs. *K. des Fingers*, pirßto gãlas. *K. des Nagels*, nẽgelio galwà.

Kuppel, die; **Kuppeldach**, das, *etwa:* aukßtaĩ riẽſtàſis (*od.* rundinàſis) ſtógas.

Kuppelei, die, *Zusammenbringung*, ſugabẽnimas (añt newiėzlybỹſtės). *auch:* priwedìmas (*Zuführung*). *Heirathsstiftung*, ſupirßimas.

kuppeln, 1) *vereinigen, durch Binden*, ſurìßti. *zusammenfügen*, ſuglaũſti. *zusammenhämmern*, ſukálti. *zusammenhaken*, ſukabìnti. *zusammenbringen*, ſuwèſti. *Heirath stiften*, ſupirßti.

Kuppelpelz, der, *Belohnung für Stiftung einer Heirath*, (pirßlio) ſtomũ.

Kuppler, der, 1) *Freiwerber*, pirßlỹs. — 2) *Gelegenheitsmacher*, ſuweſtójis.

Kupplerin, die, 1) *Freiwerberin*, pirßlẽ. — 2) *Gelegenheitsmacherin*, ſuweſtója.

Cur, die, *Heilung*, gýdymas. *Heilungsart*, gýdymo būdas. *der hat mich in C.*, tàs manę gýdo. *er hat mir diese C. verordnet*, jìs manę pamokìno, kàd teĩp dũczíaus gýdytis.

Kürass, der, *milit. Ausdr.*, kýraſas. *Harnisch*, ßárwas.

Kürassier, der, kiraſiẽrs.

Kürassierregiment, das, kiraſiẽrũ ragimeñtas.

Curator, der, karóteris, io. ùßſtowa. *vgl.* Vormund.

Kurbel, die, (ſukamóji) rankìnė.

Kürbiss, der, (didỹſis) agurkas. *bibl.:* moliũgas.

Kürbissflasche, die, agurkìnė plėczkà.

Kürbisskern, der, agurko grúdas; ſėklà.

Curiosität, die, *Seltenheit*, retaĩ matýtas, dỹwins dáiktas.

curiren, gýdyti. *rslt.*, ißgýdyti. *vgl.* heilen.

Digitized by Google

Currende, die, 1) *circulirende Schrift*, apliñkui bėgą̃s (*od.* eĩnąs) rãßtas. — 2) *umhergehende singende Schüler*, waikaĩ, kuriẽ giėdódomi apliñkui eĩt.

Kurre, die, *calecutisches Huhn*, kùrka.

Kürschner, der, kaĩlius.

Kürschnerhandwerk, das, kaĩliũ remẽßtas. *s. v. a. die Kürschnerzunft*, kaĩliei.

Cursus, der, bẽgis, io.

kurz, I) *Adj.*, *in Beziehung auf Raum u. Zeit*, triumpas. *ein k. Weg*, triumpas kẽlias. *k. Haar*, triumpì plaukaĩ. *k. Zeit*, triumpas cźiẽßas. *auf k. Zeit*, añt triumpo cźiẽßo. *das geschah vor Kurzem*, taĩ nußidawė pirmñ triumpo. *die Tage sind k.*, diẽnos triumpos. *k. Gedächtniss*, triumpà atmintìs. *in k. Zeit*, triumpamè cźiẽßè. *k. Zeit dauern*, triumpą cźiẽßą patèkti. *etwas mit kurzen Worten erzählen*, kã̃ triumpaĩs žõdźieis papãßakoti. *das wird in Kurzem geschehen*, taĩ triumpaṁ cźiẽßè (*od.* põ triumpo; nè põ ìlgo) nußidũs. *k. besonders von Kleidern u. Thierschwänzen*, ßtriùgas. *k. Rock*, ßtriugà ßermėgà. *k. Weiberrock*, ßtriùgas kedelỹs. *k. Schwanz*, ßtriugà ũdegà. *k. werden*, triumpas paßtóti. *auch:* paßtriumpinti. *immer kürzer werden*, wìs triumpỹn eĩti. *k. machen*, kã̃ triumpù padarýti. patriumpinti. *dem Hunde den Schwanz k. machen*, ßùniui ũdegą ßtriùgą padarýti; pa-, nußtriùginti. *einen Rock k. machen, gleich in der Anlage*, ßermẽgą ßtriùgą padarýti. *einen langen Rock k. machen, etwa durch Abschneiden*, ßermẽgą nußtriùginti. — II) *Adv.*, triumpaĩ. *in Beziehung auf Kleider u. Thierschwänze*, ßtriugaĩ. *ein Pferd k. anbinden*, árklį triumpaĩ prirìßti. *dem Hunde den Schwanz k. abhauen*, ßùniui ũdegą ßtriugaĩ nukirßti. *k. vorher*, triumpaĩ pirmñ tõ. *k. vor Tage*, triumpaĩ pirmñ aũßtant. *k. nach Sonnenaufgang*, triumpaĩ põ ßáulės ußtekẽjimo. (*Not. Man sagt jedoch nicht:* triumpaĩ põ ßáulei ußtekẽjus, *sond.* tũjaũs ßáulei ußtekẽjus). *etwas k. aussprechen*, kã̃ triumpaĩ ißtarti *od. auch* triumpaĩ nutráukti. *etwas k. machen in der Rede*, kã̃ triumpaĩ (*od.* triumpaĩs) žõdźieis paßakýti. *mach es k.*, ßakýk triumpaĩ. *k. zu sagen*, triumpaĩ ßakant. *kurz s. v. a. um Alles in ein Wort zu fassen*, triumpaĩ. *auch:* wiẽnu žodźiù. *kurz u. gut, ich bleibe dabei*, kaĩp àß ßãkẽs, añt tõ paßiliẽkù. *Jmdn k. abfertigen*, kám triumpaĩ atßiliẽpti; triumpą atßãkymą dũti. — *uneig.*, *Jmdn k. halten*, kã̃ ßuwaldýti. kám per-daũg wãlės ne-dũti. *er ist k. angebunden, wird gleich wild, zornig*, jìs tũjaũ ßudùlkßta; ßupỹkßta. jìs tũjaũ piktas. *dabei komme ich zu k., d. h. damit lasse ich mich betrügen*, tùmì àß prißigáudinu.

kurzarmig, *bei Menschen*, ßù triumpomìs rañkomis. *bei leblosen Gegenständen, z. B. ein k. Leuchter*, liktõrius ßù triumpomìs ßakomìs.

kurzathmig, kuŕs triumpaĩ kwė̃pą̃ja.

kurzbeinig, ßù triumpomìs kójomis. triumpkójis. triumpakójis, jo.

Kürze, die, triumpùmas. *K. des Tages*, diẽnõs triumpùmas. *wegen K. des Tages*, diẽnai triumpai ẽßant. *sich beim Reden, Schreiben der K. befleissigen*, kalbẽdamas arbà raßýdams kã̃ triumpaĩs žõdźieis paßakýti. *ich werde dir das in aller K. sagen*, àß táw taĩ triumpaĩ (*od.* triumpaĩs žõdźieis paßakýßiu. *er wird hier in K.* (*s. v. a. kurzer Zeit*) *eintreffen*, jìs ßicźion triumpa cźiẽßè atkeliáus. n'ilgaĩ trùkus, taĩ cźia bùs.

kürzen, triumpinti. *rslt.*, nu-, patriumpinti. *Kleider, den Schwanz eines Thieres* ßtriùginti. *rslt.*, nußtriùginti. *benachtheiligen*, kám ißkãdos padarýti. *Jmdn übervortheilen*, kã̃ nu-, apgáuti. *vgl.* k. *machen*, benachtheiligen.

kurzflüssig, ßù triumpomìs kójomis. triumkójis.

kürzlich, 1) *vor kurzer Zeit*, ne-ßen pirmñ triumpo. — 2) *in kurzer Zeit*, triumpamè cźiẽßè. *bald*, wéikiei. — 3) *wenig Worten*, triumpaĩs žõdźieis. tr paĩ. *vgl.* kurz II.

kurzsichtig, *Adj*, kuŕs ne-toli numãto. *uneig.*, *von geringer Einsicht*, me prõto. menkõs ißmintiẽs. ne-daũg kã mãnąs.

Kurzsichtigkeit, die, *zu umschreiben*, kurzsichtig. *schwache Einsicht*, m prõtas. menkprotỹßtė. paikỹßtė.

kurzum = *kurz u. gut*, triumpaĩ. *s.* kurz

kurzweg, *einfach*, praßtaĩ. *kurz zusa gefasst*, triumpaĩ.

Kurzweil, die, *Scherz*, ßtukà. ßutkà. *was Lachen erregt od. das Lachen* jũkas. *das diente uns zur K.*, taĩ añt ßtùkos bùwo. taĩ mùms ßtùk jũką) padãrė. mẽs iß tõ turẽjom jũk

kurzweilen, *Kurzweil machen*, tr ßũtyti. ßtukawóti. ßutkàs (*od.* ßt *auch:* jũkùs) prówyti. *s.* Kurzweil.

kurzweilig, I) *Adj.*, *scherzhaft*, *spa* jũkingas. ßtukingas. ßutkingas. *Zeit schnell vergeht*, priẽ kuriõ cźiẽßa gr praléidi. *viel Lachen erregend*, iß kõ jũktis turì.

Kuss, der, *gew.*, *aber schon mehr* bùcźkis, io. *edler:* bucźiãwimas. *ein K.*, taĩ bùwo bùcźkis. *durch's Verbum: einen K. geben* kã̃ bucźiũti. *rslt.*, pabucźiũti. *gieb mir K.*, pabucźiũk manę̃. *gemein:* dũk bùcźki.

küssen, *Jmdn*, kã̃ bucźiũti. *rslt.*, pabucź *Jmdm die Hand k.*, kám rañką pabuc — **Küssen**, das, bucźiãwimas. *rslt.*, bucźiãwimas.

Küste, die, júriũ krãßtas (*Meeresu* júriũ pakraßtỹs; pakraßcźiei (*die Ge dicht am Meeresufer*). pajúriei (*die Ge*

Digitized by Google

den am Meer). pamarieĩ (*die Gegenden am Haff*). *an der K. hin fahren*, júriù (*od.* màriù) pakraßcźieĩs waźiũti. *das sich weiter erstreckende Küstenland*, źẽmė ßalė júriù; ßalė màriù.

Küstenbewohner, der, pajúrìßkis (*od.* pajúrininkas) źmogùs. *in der Nähe des Haffs wohnend*, pamarißkis źmogùs.

Küstenfahrer, der, 1) *das Schiff*, ßiẽpis júriù pakraßcźieĩs bėgantì. — 2) *der Schiffer*, ßiporius pakraßcźieĩs bėgiójąs.

Küstengegend, die, *Gegend am Meer*, pajúriei. *Gegend am Haff*, pamarieĩ.

Küstenhandel, der, pajúriù (*od.* pamariũ) kupczỹſtė.

Küstenschiffahrt, die, júriù pakraßcźieĩs eĩnanti ßiporỹſtė. ßiporỹſtė júriù pakraßcźieĩs (wãromoji).

Küstenstadt, die, pajúriù miẽſtas.

Küstenstrich, der, pajúriù (*od. am Haff:* pamariù) ßalis, iẽs, *f.*

Küstenvolk, das, pajúriù źmónės. pajúrininkai. *Bewohner der Haffgegend*, pamariù (*od.* pamarißkiei) źmónės.

Küstenwächter, der, pajúriù uźdabótojis.

Küster, der, *Glöckner*, klẽknìėrė.

Kutschbock, der, bùkas. kùcźiėrės ſóſtas.

Kutsche, die, *ein herrschaftlicher mit Leder bedeckter Wagen*, karėtà. *in der K. sitzen*, karėtoje ſėdėti. *K. u. Pferde halten*, karėtą beĩ arkliũ priſilaikýti.

Kutscher, der, kùcźiėrė. *Fahrer*, waźnyźia. *vgl.* Fahrer.

kutschiren, *fahren*, waźiũti. *den Fahrer machen*, waźnycźiũti.

Kutschpferd, das, karėtìnis arklỹs.

Kutte, die, *Weiberrock*, kedelỹs. *Rock mit Kappe*, ſermėgà ſù kapūzù.

Cylinder, der, *Walze*, *Rolle*, ritinis. rùlis, io. *Achse* (*od. Welle*), warpſtẽ.

cylindrisch, lýg kõks rùlis; ritìnis. lýg kokià warpſtẽ. *s.* Cylinder.

Cymbel, die, cimbõlai.

Cymbelschläger, der, cimbõlininkas.

Cypresse, die, cyprẽſų mẽdis, dźio.

Cypressenkranz, der, cyprẽſų wainìkas.

Czaar, Zaar, der, ciẽcorius. keĩzeris, io.

Czaarin, Zaarin, die, ciẽcoriėnė. keĩzeriėnė.

Digitized by Google

Nachtrag zu Seite 63.

angenehm, I) *Adj.*, *wohlgefällig*, patiñkąs. paměkſtąs (∕g). *es ist angenehm*, taĩ patiñk. taĩ paměkſta. *lieb*, miělas. *lieblich*, meilìngas. *ergötzlich*, dźiaukſmìngas. linkſmìngas. *ein a. Geruch*, meilingas (*od. auch:* ſaldùs) kwãpas. *ein a. Besuch*, miělas apſilañkymas. *a. Nachricht*, linkſmìnga žìnià. *das ist mir a. zu hören*, taĩ mán patiñka (*od.* paměkſta; *auch:* taĩ mán miěl) girděti. *das ist mir a., dass du kommst*, taĩ mán miěl, kàd tù ateĩnì. *er führt ein a. Leben*, jìs tùr geràs diènàs. *das war eine a. Unterhaltung*, taĩ bùwo meilìngas (*od.* graźùs) paſikalbějimas. — II) *Adv*, paměkſtancźiei. patiñkancźiei. ſaĩdźiei. meilingai.

Anger, der, *ein Platz vor dem Thor*, prywarſtė. *ein Thal*, lankà. *Weide*, ganyklà.

Angerapp, *ein Fluss in Ostpreussen*, Ungurùpė (*Aalfluss*). *jetzt allgemeiner:* Angeràpė.

Angerburg, *eine Stadt in Ostpreussen*, Ungurà. *jetzt mehr:* Añgerburkis.

angesehen, *ansehnlich*, grěcźnas. *hoch*, áukßtas. *geehrt*, garbìngas. *berühmt*, pagìrtas. *ein sehr a. Mann*, źmogùs didźiõs garbės. źmogùs didźiõj garbėj ſtowĩs.

angesessen, *s.* ansässig.

Angesicht, das, wéidas. *weniger gebr.:* gymỹs. *Jmdn von A. kennen*, ką pagaĩ wéidą paźìnti. *Jmdm in's A. lügen*, kàm ĩ akìs melũti. *im A. des Volks*, põ źmoniũ akiũ. *im A. der Küste*, krãßtą bemãtant. *in's A. speien*, ĩ akìs (*auch:* ĩ wéidą) ſpiáuti. *von A. zu A.*, nũ wéido ikì wéido.

angestammt, *s.* angeboren, angeerbt.

angestrengt, I) *Adj.*, *z. B. a. Arbeit*, dárbas ſù ſylõs priſtãtymu dìrbamas *od.* dirptas. ſunkùs dárbas. — II) *Adv.*, *a. arbeiten*, ſù wiſù ſylõs priſtãtymu (*od.* n'atlėizdams; priſiſpyrės; bè atlaidõs) dirpti (∕b). *s.* Anstrengung.

angewöhnen, 1) *einem Menschen etwas a.*, paprãtinti. *an etwas a.*, priprãpinti. *gewohnt werden*, pa-, priprãſti. *z. B. ich habe ihm das Frühaufstehen angewöhnt*, àß jĩ paprãtinau ankſtì atſikélti. *Jmdn an die Arbeit a.*, ką priĕ dárbo priprãtinti. *ich habe mich an dich angewöhnt*, àß priĕ tawęs priſiprãtinau. *er hat sich das Tabakrauchen angewöhnt*, jìs paſiprãtinęs tabãko rūkýti. — 2) *ein Thier a., z. B. ein Thier an einen Menschen a.*, kõkį gýwolį priĕ źmogaũs prijaukinti; *auch:* priprãtinti. *ein an das Haus angewöhnter Storch*, priĕ namũ prijaukìntas (*od. intr.* prijùnkęs) gañdras. *ein Thier angewöhnen, dass es etwas gerne od. leidenschaftlich thut, frisst etc., z. B. die Gänse a., in das Getreide zu gehen*, źąſìs prijaukinti, ĩ jawùs eĩti. *die Pferde haben sich angewöhnt, über den Zaun in den Klee zu springen*, arkliaĩ pajùnkę, peř twõrą ĩ dóbilus ßókti. — **Angewöhnen**, das; **Angewöhnung**, die, paprãtinimas. paſiprãtinimas. papratimas. prijaukìnimas. pri-, pajunkimas; *in der Bdtg der entspr. Verba. s. v. a. Gewohnheit*, paprotỹs. *vgl.* Angewohnheit.

Angewohnheit, die, *wornach man etwas zu thun pflegt.* paprotỹs. *das war so seine A.*, taĩ bùwo jõ paprotỹs. *er hatte die A., lange zu schlafen*, jìs bùwo paſiprãtinęs. ilgaĩ miėgóti. jìs ilgaĩ miėgódawo. *A. zu einem leidenschaftlichen, begierigen Thun, besonders bei den Thieren*, pajunkimas.

Halle, Buchdruckerei des Waisenhauses.

Digitized by Google

L.

Lab, das, ßlinźas.

laben, *erquicken*, gaiwìnti. *in der Schrift auch:* tiẽßyti. *rslt.*, atgaiwìnti. patiẽßyti. — **Labung**, die, 1) *das Laben*, gaiwìnimas. *rslt.*, atgaiwìnimas. — 2) *der durch das Laben herbeigeführte Zustand*, gaĩweſtis, ies, *m.*

Labetrunk, der, atgaiwìnąs gẽrimas. *Jmdm einen L. reichen*, kàm malkẽlį atgaiwìnanczio gẽrimo pridũti. kã malkeliù gẽrimo gaiwìnti.

Labiau, *eine Stadt in Ostpreussen*, Labguwà. Labgawà.

laboriren, *s.* leiden.

Labsal, das, *s.* Labung, Erquickung.

Labyrinth, das, 1) *eig.*, labyriñtas. — 2) *Verwickelungen*, ſuſipáiniãwimai. páinės. *in ein L. gerathen*, į ſuſipáiniãwimus įkliúti (*od.* pareĩti) iß kuriũ ne-galì ißſiſũkti.

Lache, die, 1) *auf der Strasse, Wiese, dem Acker (wie etwa eine nach dem Regen) stehen gebliebene Wasserpfütze*, klãnas. — 2) *ein mit Wasser angefülltes Loch etwa auf dem Acker od. auf der Strasse*, (wandeñs) dũbẽ. — 3) *ein teichartiges, sumpfiges, morastiges Loch*, eźerúklis, io. dumburỹs. *der darin befindliche Sumpf, Morast*, duñblas. muſwė. — 4) *eine quellige, rostiges Wasser führende Stelle auf Wiesen*, rudỹnė.

Lache, die, *lautes Lachen*, jũkas. nuſijũkìmas. *s.* Gelächter.

lächeln, ßypſótis. *rslt.*, paſi- (*od.* nuſi-) ßypſóti. — *uneig., das Glück lächelt mir*, palãima mán ródos meilinga. — **Lächeln**, das, ßypſójimas. paſi-, nuſißypſójimas.

lachen, jũktis. *rslt.*, nuſijũkti. *frq.*, jũkũti. *über Jmdn l.*, peř kã (*selt.:* iß kõ) jũktis. *s. v. a. Jmdn auslachen*, kã iſijũkti. *laut lachen*, pilnu balſù jũktis. *Jmdn zu l. machen*, kã prajũkinti. — *uneig., von leblosen Dingen, z. B. das Gefilde, der Himmel lacht*, laukaĩ, dangùs ßwiẽczia meilingai (*leuchtet lieblich*). *das Glück lacht dir*, táw palãima (*od.* palãimos ſãulė) ßwiẽczia meilingai. *etwas für lachende Erben sparen*, kã linkſmiẽms árwams cźiẽdyti. — **Lachen**, das, jũkas. nuſijũkìmas. *das vielfache, oftmalige L.*, jũkãwimas. *ich kann das L. kaum halten*, àß wõs galiù atſilaikýti neſijũkęs. *vor L. bersten*, beſijũkdams plýßti. *das ist zum L.*, iß tõ turì jũktis. *etwas mit L. anhören*, kõ beſijũkdams klauſýtis. *ist es s. v. a. etwas Ernstliches als Scherz aufnehmen*, kã jũkù nuléiſti. kã jũkù dẽti.

Lacher, der, *der eben lacht*, kuřs jũkias. *der Jmdn verlacht*, apjũktójis. *die L. verstummten*, beſijũkiantiėjiė nutìlo. *die L. auf seiner Seite haben*, beſijũkianczìũſius añt ſãwo pùſės turẽti.

lächerlich, 1) *zum Lachen geneigt*, jũkingas. *mir ist nicht l. zu Muthe*, mán powiſám nė jũkſmas añt ßirdiẽs. — 2) *auslachenswerth*, apjũktinas. ãpjũko weřtas. — 3) *etwas, worüber man lachen muss; was zum Lachen reizt*, iß kõ jũktis turì. *das war mir sehr l.*, taĩ mán bùwo labaĩ jũkinga. *das fällt in's Lächerliche*, taĩ atſidũd kũnė apjũktinà; ãpjũko wertà. iß tõ jaũ konė jũktis turì. *Jmdn l. machen*, kã kitiẽms ãpjũku padarýti. *etwas (Ernstes) l. finden, belachen*, kã jũkù nuléiſti.

Lächerlichkeit, die, jũkingùmas *od. lieber zu umschreiben, z. B. die L. dieser Rede leuchtet Jedem ein*, ßitõs kalbõs jũkingùmą kõźnas ißpaźiſta. kõźnas ißpaźiſta, kàd iß ßitõs kalbõs jũktis turì.

Lachs, der, laßißà.

Lachsfang, der, laßißũ źwejà.

Lack, der, 1) *Siegellack*, lãkas. làks. — 2) *ein feiner Firniss*, feřnitſas. lãkas.

Lackei, der, taĩnas palekėjỹs. takũnas.

lecken, lecken, *fliessen, sickern, von undichten Gefässen*, tekẽti. *z. B. der Eimer läckt*, kibìras tẽką; *auch:* bẽga.

Lackfirniss, der, *s.* Lack.

lackiren, kã lakiėrũti. kã lakù aptráukti. — **Lackiren**, das, lakiėrãwimas.

Lackirer, der, lakiėrótojis. lakiẽrininkas.

Lade, die, *Kasten*, ſkrỹnė. *kleiner Kasten*, ſkrynùtė. *auch:* liódė.

Digitized by Google

Laden, der, 1) *Fensterladen*, langinýczia. — 2) *Kaufmannsladen*, krõmas (*Kram*).

laden, *worauf od. wohinein legen*, kráuti. *Holz in einen Wagen l.*, málkų ĩ wežimą kráuti. *rslt.*, įkráuti. *den Wagen vollladen*, prikráuti. *auf's Kameel l.*, añt werbliũdo kráuti. *rslt.*, ußkráuti. — *uneig., sich eine Last auf den Huls l.*, nãßtą añt kãklo ußsikárti (*aufhängen*). *wodurch eine Schuld auf sich l.*, kůmì nukaĩsti; kaltù paštóti. kókią kaĩczią añt šawęs ußsiděti. *ein Feuergewehr l.*, pũczką paprówyti. uß-, prikráuti. *jetzt meistens:* pũczką liodũti. *die Flinte ist geladen*, pũczką liodũta; *selt.:* paprówyta; ußkráuta.

laden, *herbeirufen*, 1) *allg.*, ką wadinti. *rslt.*, atwadinti. *zu sich herbeirufen*, atši-, prišiwadinti. — 2) *vor Gericht l.*, ką ĩ prõwą (*od.* añt tramýno, *zum Termin*) pašteliũti. — 3) *zu Gaste bitten*, ką ĩ šweczíus kwiẽsti. *rslt.*, pakwiẽsti. *zu sich l.*, pašikwiẽsti. *zur Hochzeit l.*, ką ĩ šwõdbą (*od.* añt šwodbõs) kwiẽsti. *rslt.*, pakwiẽsti. — **Ladung,** die, 1) *das Laden*, wadinimas. at-, atši-, prišiwadinimas. pašteliãwimas. pakwiẽtimas: *in der Bdtg der entspr. Verba. eine L. vor Gericht erhalten*, pašteliãwimą (*od.* tramýną) gáuti. — 2) *das Geladene, z. B. die ganze L. in's Meer werfen*, wìšą liódingę ĩ júres ißmèšti. *die ganze L. Schrot in den Leib bekommen*, wìšą ßũwį (*Schuss*) ßriútũ ĩ kúną gáuti.

Ladendiener, der, kùpczíaus gizẽlis, io.

Ladenflügel, der, *bei einer Fensterlade*, wiẽnà langinýczios pùsė.

Ladenhüter, der, tawõras, kuřs jaũ šenieĩ kromè rañdas. šenas tawõras.

Ladenpreis, der, prekià kromè. *doch lieber zu umschreiben, z. B. was ist der L. dieses Tuches?* kã kaßtój ßità škepetà kromè?

Ladenzins, der, *Miethe für den Laden*, czýzia (*od.* randà) úž būdą; ùß krõmą.

Ladestock, der, liódßtuks.

Laffe, der, waikìnas. waĩkpalaikis, io.

Laffette, die, lafitas.

Lage, die, 1) *die Art u. Weise, wie etwas liegt*, kaĩp kõks dáiktas gùl'. *das hat eine schlechte L.*, taĩ ne-geraĩ gùl'. *etwas in eine bessere L. bringen*, ką geriaũs paguldýti; paděti. *etwas in seine vorige L. zurück versetzen*, ką wẽl teĩp paděti, kaĩp pirmà gulẽjo. *von Orten, z. B. Königsberg hat keine hübsche L.*, Karaliaũczius nelabaĩ grażieĩ gùl'. *die Stadt hat eine für den Handel bequeme L.*, tàs miẽstas gùl' añt kupczýstės labaĩ pritiñkanczíei. — *uneig., Beschaffenheit der Umstände, z. B. er befindet sich in einer glücklichen L.*, jis rañdas paláimoje (*im Glück*); *auch:* palaimìngame pašlaĩkyme. *meine traurige L. nöthigt mich*, mãno bėdà, kuriõj ąß randũs, weřczia manę. šù maniñ teĩp triũdnaĩ štów, kàd ąß turiù etc. *du siehst, in welcher Lage wir sind*, tù mataĩ, kaĩp šù mumìs štów; eĩt; dẽstis. *denke dich in meiner Lage*, mìslykis, kàd tù mãno wiẽtoj ẽšąs. *Niemand ist mit seiner L. zufrieden*, niẽks šù tũm n'ièrà pakajingu kaĩp jàm eĩt; kaĩp šù jũm štów. *bei der L. der Dinge*, teĩp štówint. teĩp ẽšan — 2) *eine Reihe, Schicht*, kartà. *eine L. Erde, Mist, Steine*, kartà žẽ miẽßlũ, akmeniũ.

Lägel, das, *kleines tragbares Fässch* legėrỹs.

Lager, das, 1) *Unterlage für schwere, lose Dinge*, paruñdai. *auf L. d. h. räthig liegen haben, z. B. er hat fü Fässer Wein auf dem Lager*, jis peik dẽßimt bãczkų wỹno tùr begùlint; pašidẽjęs; pašiguĩdęs. *Vorrath*, zop *er hat ein tüchtiges L. von Waaren* tùr šaũną zopõštą tawõrų (pašiguldę 2) *Lagerstätte, für lebende Wesen*, gũlis, io. *sich ein L. machen*, gũl darýti. *er warf sich auf seinem L. her*, jis waĩtės añt šawo gũlio. — *im zelnen: L. des Heeres, bibl.*, *sonst gew.:* liógaris, io. *das L. abs* liógarį nuĩmaigýti. *L. schlagen*, pašidarýti; mùßti. *das L. abbrechen* garį nulaußti (*vỹz*). *ein (zerwühltes) L. Schweine, von Stroh*, kiaũlių kinis.

Lagerbier, das, ilgaĩ atšigulėjęs pỹ

Lagerbuch, das, *Vorrathsbuch*, knỹgos.

Lagerfass, das, didžióji (kélnorės) be

Lagergeräth, das, ãbažo daiktaĩ; r

Lagerhaus, das, zopõštų bùtas. klẽtis, ßpýkėrė.

Lagerkrankheit, die, abažìnė ligà.

lagern, I) *tr., niederlegen, z. B. der hat das Getreide gelagert*, lytùs ja gulẽdė. — II) *rfl., sich hinlegen, rslt.*, atšiguĩti. *sich auf der Reise l., stehen bleiben*, apšistóti. *sich nied* pašiẽšti. *das Getreide hat sich* jawaĩ ißgùlę. *wir wollen uns in's* atšiguĩkim ĩ žõlę; añt žolės. *er l Vieh sich dort l.*, jis dãwė galwi atšiguĩti. *s. v. a. ein Lager auf* s. Lager. — III) *intr., sich* finden, *von dem Heere, z. B. im Thale*, jiẽ gúl' (*od.* tùr šawo lénkėje. jiẽ yrà ãbažą lénkėje pa wiẽtà atšiguĩti. *s.* Lager, lagern.

Lagerort, Lagerplatz, der, wiẽta

Lagerstatt, die, *s.* Lagerort.

Lagerwein, der, ilgaĩ gulėjęs (*od.* lẽjęs) wỹnas.

Lagerzins, der, piningaĩ ùß kélnor pakawõnę.

Lagune, die, *etwa:* júriù (*od.* mãriù) šeik

lahm, ráißas. *stärker:* ßlùbas. *gebrech Allg., auch an Händen*, lóßas. *ich* ąß ráißas. *seltener:* ąß ßlùbas. *l. hinken*, ráißėti. ßlubũti. *l. mach* ráißu (*od.* ßlubù) padarýti. *auch:*

Digitized by Google

ráišinti. *l. werden*, apráišti. — *uneig.*, *eine l. Rede*, triñkanti (*od.* ßlubūjanti) kalbà.

lahmen, *lahm*, *hinkend gehen*, ráißėti. *stärker:* ßlubūti.

lähmen, *lahm machen*, kã ráißu (*od.* ßlubújanczíu) padarýti. *s.* lahm. *er ist an allen Gliedern gelähmt*, añt wisũ ſąnariũ lóßas. *vom Schlage gelähmt*, ſtabù nùremtas. — *uneig.*, *hemmen*, trìkinti. *schwächen*, ſilpninti. *die Kraft der Jugend l.*, jaunỹſtės ſylą paſilpninti; tramìnti. — **Lähmung**, die, apráišinimas. nùremìmas.

lahn, der, ſuplótos (*od.* plókßczios) áukſo arbà ſidãbro gỹjos.

Laib, der, *ein Klumpen*, ſtùkis, io. *ein L. Brot*, dũnos kẽpalas.

Laich, der, *von Fischen* (*der ausgelaichte Rogen*), *auch von Fröschen*, ißnarßai. *bloss von Fischen auch:* ìkrai.

laichen, neřßti. *die Fische l.*, žùwys neřßt; *haben gelaicht*, nerßėjo.

Laichzeit, die, naršto czíẽſas.

Laie, der, *Nichtgeistlicher*, nekùnigas. nekùnigiškas žmogùs. *weltlich*, *im Unterschiede von geistlich*, *kirchlich*, *klösterlich*, ſwiẽtiškas. — *uneig.*, *L. worin sein*, *worin keine Kenntniss*, *Erfahrung haben*, kã nìßmanýti. kokiamè dalykè ne-daũg žinóti; ißmanýti; patýrẽs búti.

Laienbruder, der, *etwa:* ſwiẽtbrolis, io. *erlaubend:* nekùnigiškas (*od.* ne-dwãſißkas) brólas.

Laienschwester, die, *etwa:* ſwiẽtſeſė. *erlaubend:* nekùnigiška (*od.* ne-dwãſißka) ſeſerìczkà. ſwiẽtiška ſeſũ.

Lake, die, *Salzwasser*, raſũlas.

Laken, das, *Betttuch*, *zum Unterspreiten*, *Tischtuch*. *L. zum Umnehmen*, *statt eines Mantels*, drobùlė. *auch:* plõßtė. *Tuch*, *wollenes Zeug*, milas. *feines Tuch*, gelumbė (*selt.*). *jetzt:* plónas milas.

Lakritze, die, lakrìtſas. ſaldùſis medẽlis.

Lakritzensaft, der, lakrìtſų (*od.* ſaldžiojo medẽlio) ſỹwai. *auch bloss:* lakrìtſas.

lallen, *von kleinen Kindern*, ulbũti. *von Trunkenen*, *mit schwerer Zunge sprechen*, ẽgauti. *halb irre reden*, *nach Worten her suchen*, žõdžių graibýti. *stammeln*, knóti. meknénti. — **Lallen**, das, ulbãnas. zwẽgãwimas. meknójimas. meknẽjimas.

lamentiren, waitóti. dejũti. — **Lamentiren**, das, waitójimas. dejãwimas.

Lamm, das, ẽras. *ein ganz junges L.*, ėrýtis. *Lamm es bereits etwas herangewachsen*, ėras. *bibl. von Christo*, awinẽlis. *Christus das L. Gottes*, Krìſtus Diẽwo awinẽlis. *sprw., geduldig wie ein L.*, kantrùs kaip ėrýtis.

Lämmchen, das, *ganz junges Lamm*, ėrýtis. *von Christo:* awinẽlis.

lammen, *von einem Schafe*, *ein Lamm werfen*, turẽti. *rslt.*, paturẽti. *das Schaf hat gelammt*, awìs turẽjo; paturẽjo.

Lämmerstall, der, ėrũ ſtaĩdas.

Lämmerwolle, die, ėrũ wìlnos.

Lammfell, das, ẽro (*od.* ėrýczio) káilis, io.

Lammfleisch, das, ėriėnà. ẽro miėſà.

lammfromm, tõks romùs kaĩp ėrýtis; kaĩp awẽlė.

Lammsbraten, der, ėrýczio pecziánka.

Lammskeule, die, ẽro riẽtas.

Lämpchen, das, liampùtė.

Lampe, die, liámpa. *die L. anzünden*, liámpą uždėkti (γg). *die L. ist ausgegangen*, *erloschen*, liámpą ißgẽſuſi.

Lampendocht, der, liámpos knãtas.

Lampenlicht, das, liámpos ßwiėſà. *bei L. arbeiten*, priẽ liámpų ßwiėſõs (*od.* priẽ liámpos) dìrpti (γb).

Land, das, 1) *der feste Theil der Erde im Gegensatze zum Meer*, žẽmė. *trockenes* (*od. festes*) *L.*, ſauſà žẽmė. *auf dem L. lebend*, žemìnis. *zu L. reisen*, žẽmės keliẽs keliáuti. *zu Wasser u. zu L. Krieg führen*, añt wandeniũ ir añt ſauſõs žẽmės karáuti. *auf dem L.* (*nicht im Wasser*) *wachsend*, *lebend*, *z. B. ein solcher Vogel*, žemìnis paũkßtis. — 2) *Ufer*, *z. B. an's L. kommen*, priẽ krãßto (*Ufer*) prieẽti. *mit dem Schiffe an's L. kommen*, *landen*, priẽ krãßto priſiléiſti. *das L.* (*mit Mühe*) *gewinnen*, priẽ krãßto priſigáuti. *an's L. gehen*, añt krãßto ißeẽti. *Jmdn an's L. setzen*, kã añt krãßto iškélti. *vom L. stossen*, nũ krãßto ſtùmtis; *rslt.*, atſiſtùmti. *am L. hinfahren*, pakraßczíeĩs eĩti; bėkti (γg). — 3) *tragbares L.*, laũkas (*Feld*). *auch:* laukaĩ (*Ländereien*). dirwà (*Ackerland*). žẽmė (*Boden nach seiner Beschaffenheit*). *L. bauen*, laũką apgywénti. *das L. brach liegen lassen*, laũką púdymu palikti. *das ist gutes L.*, taĩ gerà žẽmė. — 4) *im Gegensatz zur Stadt*, kiėmaĩ (*Dörfer*). *in der Stadt u. auf dem L. umherreisen*, miėſtė ir añt kiėmũ apliñkui keliáuti. *auf dem L. wohnen*, añt laukũ laikýtis. *für den Sommer auf's L. ziehen*, wãſaros czíeſui iß miẽſto añt laukũ tráukti. *die Herrschaften ziehen im Herbste vom L. in die Stadt*, põnai rùdenyj nũ laukũ ĩ miẽſtą tráukia. — 5) *ein politisch abgegrenztes für sich bestehendes L.*, žẽmė. *das L. Preussen*, Prúſų žẽmė. *auch:* Prúſija. Prúſai. *das L. der Polen*, Lénkų žẽmė. Lénkai. *im Polenlande leben*, Lénkų žẽmėje (*od. bloss:* Lénkůſe) gywénti. *Feindes L.*, nepriẽtelių žẽmė. *in ein fernes L. ziehen*, ĩ tólimą žẽmę tráukti. *ausser L. gehen*, iß ſãwo žẽmės (*od.* iß tẽwißkės, *aus dem Vaterlande*) ßaliñ keliáuti. *sich ausser L. aufhalten*, ſwetimõj žẽmėj laikýtis. *Jmdn aus dem L. jagen*, kã iß žẽmės ißwarýti. *hier zu L. herrscht diese*

Digitized by Google

Sitte, ßiõj źēmėj (*od. lieber:* ßiczion; priĕ múſu) tõks būdas.

Landarbeit, die, laũko dárbas.

Landarmee, die, *s.* Landheer.

Landbau, der, laũko apgywēnimas. *s.* Ackerbau.

Landbaumeister, der, *ein Tit.,* lantbúmiſtris.

Landbesitz, der, úkis, io.

Landbesitzer, der, úkininkas.

Landbewohner, der, kiĕmo (*auch:* laũko) źmogùs.

Landcharte, die, lántkortė.

Ländchen, das, źemùtė.

Landedelmann, der, kiĕmo (*od.* laũko) ēdelmons.

Landeigenthümer, der, źmogùs laũko tùrįs. úkininkas.

landeinwärts, *z. B. reisen, wohnen,* į laũką (*od.* toliaũs į źēmę) linkaĩ keliáuti; gywénti.

landen, I) *intr., (mit dem Schiff) an's Ufer herankommen,* priĕ krãßto priſiléiſti. *auf's Ufer hinaustreten,* añt krãßto ißźeñkti (√g). *an einer Insel l.,* priĕ ſalõs priſiléiſti. *das Schiff wird hier l.,* ßiẽpis ßiczion priĕ krãßto pri-eĩs; priſiléis. — II) *tr., an's Land setzen, etwa mittels eines Botes,* añt krãßto kélti. *rslt.,* ißkélti. *s.* ausſchiffen. — **Landen,** das, priſileidìmas (*od.* pri-ėjimas) priĕ krãßto. ißźengìmas añt krãßto.

Landenge, die, (źēmės) ſaurumà.

Ländereien, die, laukaĩ.

Länderkunde, die, źēmiũ pažintìs, iẽs, *f.*

Landesart, die, kokiõs źēmės būdas.

Landeseinkünfte, die, kokiõs źēmės įimamiẽjiė piningaĩ.

Landesfürst, der, źēmės kunigáikßtis, czio. źēmės wiẽßpats.

Landesgebrauch, der, *s.* Landessitte.

Landesgrenze, die, źēmės rubẽžius.

Landesherr, der, źēmės wiẽßpats.

landesherrlich, *dem Landesherrn gehörig, gebührend,* kàs źēmės wiẽßpatiės yrà. kàs źēmės wiẽßpacziui priklaũſo; pareĩtis.

Landesherrschaft, die, 1) *Landeshoheit,* źēmės wiẽßpatỹſtė. — 2) *Landesherr,* źēmės wiẽßpats.

Landeshoheit, die, źēmės wiẽßpatỹſtė.

Landeskind, das, tõs źēmės źmogùs.

landeskundig, kuĩs kókią źēmę pažíſta.

Landesmutter, die, kokiõs źēmės mótyna.

Landesobrigkeit, die, źēmės wyriauſỹbė.

Landesordnung, die, źēmės dawãdas.

Landesproduct, das, kokiõs źēmės waĩſius. kã kokià źēmė ißdãwuſi; ißdūda.

Landesregierung, die, źēmės waldźià.

Landesreligion, die, kokiõs źēmės (wyriáuſioji) wiėrà.

Landesschuld, die, źēmės ſkolà.

Landessitte, die, kokiõs źēmės būdas.

Landessprache, die, kokiõs źēmės kalbà. kalbà kokiõj źēmėje kalbamóji. *unsre L. ist die deutsche,* múſų źēmėje wyriáuſioji wókißkoji kalbà kalbamà.

Landestracht, die, kokiõs źēmės dẽwėjimo būdas. kaĩp kokiõj źēmėj źmónės dẽw.

Landestrauer, die, kokiõs źēmės gedėjimas. *wir haben L.,* múſų źēmė tùr gedėtų.

landesüblich, kaĩp kokiõj źēmėj kõks būdas *od.* kaĩp etc. papraſtà.

Landesvater, der, źēmės tẽwas.

Landesverfassung, die, źēmės dawãd źēmės verfaſunks.

Landesverräther, der, źēmės ißdawẽjas.

Landesvertheidiger, der, źēmės apgintọ

Landesverwaltung, die, źēmės waldźia (*gierung*).

Landesverweisung, die, ißwãrymas iß źēm

landflüchtig, kuĩs ìß źēmės ißbẽgęs. *bloss:* bėgūnas. *l. werden,* iß bėkti (√g). *rslt.,* ißbėkti.

Landfrieden, der, *etwa:* źēmės pakãjus. *sprw., dem L. ist nicht zu trauen,* kãjumi ne-galimà ißſitikėti. pakãjus tikimas.

Landfrosch, der, źemìnė warlė.

Landfuhre, die, *Fuhre (das Fahren) Lande,* wazmà źēmės kelieĩs.

Landgeistliche, der, kiẽmo kùnigas.

Landgeistlichkeit, die, kiẽmū kunigaĩ.

Landgraf, der, lántgrows.

Landgräfin, die, lántgrowienė.

landgräflich, lántgrowißkas.

Landgrafschaft, die, lantgrowỹſtė.

Landgut, das, *ein grösseres L.,* dwãra *kleineres L.,* úkis, io.

Landgütchen, das, úkis, io.

Landgutsbesitzer, der, dwárponis. *eines kleineren Landgutes,* úkininka ſpadõrius.

Landhaus, das, *ein ausserhalb der stehendes Wohnhaus,* laukė miẽſto bùtas.

Landheer, das, waĩſkas añt ſauſõs čſãſis. *etwa auch:* źemìnis waĩſkas.

Landjunker, der, *s.* Landedelmann

Landkarte, die, lántkortė. *eine L.* lántkortę cziẽkiũti.

Landkirche, die, laukũ (*od.* kiẽmo) baz

landkundig, wiĩõj źēmėj pažíſtams.

Landläufer, der, *s.* Landstreicher.

Landleben, das, laũko źmogaũs gyw kaĩp añt laukũ gywēnama.

Landleute, die, źmónės nũ laukũ. *s.* L mann.

ländlich, 1) *in einem Lande üblich,* kokiõj źēmėj būdas. pagaĩ kokiõs būdą. — 2) *wie auf dem Lande, Lande gehörig, z. B. hier sieht es* ßiczion ißwéizd kaĩp añt laũko *l.* kaĩp añt laukũ dẽw.

Landluft, die, 1) *Luft ausserhalb der* óras laukė miẽſto. laũko óras. — *Gegensatz zur Seeluft,* óras añt ſauſõs źemìnis óras.

Digitized by Google

Landlust, die, kiẽmo žmoniũ paſilinkſminójimas.
Landmädchen, das, nũ laukũ mergẽlė.
Landmann, der, žmogùs nũ laukũ. laukũ žmogùs. laukiniũkas. *Dorfsbewohner*, kiẽmo žmogùs.
Landmaus, die, žemìnė pelẽ.
Landmesser, der, mãtininks.
Landpartie, die, ißkeliãwimas kuř añt kiẽmũ.
Landpfarrer, der, kiẽmo (*od.* laukũ) kùnigas.
Landpfleger, der, žẽmės waldõnas (*Regent*).
Landplage, die, žẽmės ſlogà.
Landprediger, der, *s.* Landpfarrer.
Landrath, der, *Tit.*, lántrots.
landräthlich, lántrotißkas. *od. durch den Gen.* lántroto.
Landrecht, das, žẽmės teiſỹbė.
Landregen, der, tolì peř žẽmę nuteñkąs lytùs.
Landreise, die, *d. i. Reise zu Lande*, keliõnė žẽmės kelie ĩs.
Landrentmeister, der, *Tit.*, lantreñtmeiſteris, io.
Landschaft, die, 1) *ein Land, eine Gegend*, (žẽmės) ßalìs, iẽs, *f.* žẽmės kaũpas. — 2) *das Bild einer Gegend*, numoliawóta žẽmės ßalìs. ãbrozas kókio žẽmės kaũpo. — 3) Landstände, *s. dieses.*
Landschildkröte, die, *etwa:* žeminė gélžwarlė.
Landschlacht, die, mũßis, kuŕs añt ſauſõs žẽmės nuſidãwęs. žeminis mũßis, io.
Landschnecke, die, žemìnė ſraĩgė.
Landschule, die, kiẽmo ßiùilė.
Landschulmeister, der, kiẽmo ßiùlmiſtras.
Landsee, der, didelis ẽžeras. mãrės. mãrios.
Landseite, die, žẽmės pùſė. *sie kamen von der L. her*, jiẽ atẽjo iß (*od.* nũ) žẽmės pùſės. *nach der L. hin gehen*, añt žẽmės pùſės eĩti. *vgl.* landeinwärts.
Landseuche, die, ligà peř wìſą žẽmę eĩnanti.
Landsitz, der, gywẽnimas añt laukũ.
Landskind, das, tõs žẽmės žmogùs.
Landsknecht, der, prãſtas zialniẽrius.
Landsmann, der, *z. B. er ist unser L.*, jìs múſų žẽmės žmogùs *auch:* muſißkis (*der Unsrige*). wiẽns iß mũſißkiũ. *was für ein L. bist du?* kokiõs žẽmės žmogùs tù eſi? *od.* iß kokiõs žẽmės tù eſi? *unsre Landsleute*, múſų žẽmės žmónės. mũſißkiei.
Landsmännin, die, *z. B. sie ist unsre L.*, jì múſų žẽmės žmonà; moterißkė.
Landspitze, die, *welche sich in's Meer hinein erstreckt*, žẽmės rãgas. *auch:* žẽmės kaũpas ĩ júres ißlikißãs.
Landstadt, die, *kleine Stadt*, mãžas miẽſtẽlis. *keine Seestadt*, miẽſtas wiſái añt ſauſõs žẽmės gùlįs. *auch wohl:* ſaũs-žeminis miẽſtas.
Landstädtchen, das, taŕp laukũ gùlįs miẽſtẽlis.
Landstand, der, žẽmės ſtónas. *Landstände*, žẽmės ſtónai. *die Vertreter des Landes*, žẽmės ſtónißkiẽjiė wiẽtininkai.
Landsteuer, die, žẽmės mõkeſnis, io.
Landstrasse, die, wiẽßkelis, io. *auf der L. übernachten*, añt kẽlio pẽrnakwóti.
Landstreicher, der. walkũnas. wálkata. ſwiẽto pẽrciwis, io; pẽrciwà. *liederlicher Mensch, Bummler*, paſiléidėlis, io. *Müssiggänger*, pateikũnas.
Landstreicherin, die, walkũnkà. wálkata. paſiléidėlė. pateikũnkà.
Landstrich, der, (žẽmės) ßalìs, iẽs, *f.*; kaũpas.
Landsturm, der, ſubriuzdimė (bè tikro dawãdo) añt žẽmės apgýnimo ſuſibẽguliẽjiė wýrai. lántßturmas.
Landtag, der, žẽmės ſaĩmas. *den L. berufen*, ſaĩmą ſuwadinti. *den L. halten*, ſaĩmą laikýti. *den L. aufheben*, ſaĩmą namõn parléiſti.
Landtagsabschied, der, ſaĩmo parleidimas; atdėkawojimas.
Landthier, das, žemìnis gýwolis, io.
Landtrauer, die, *s.* Landestrauer.
Landtruppen, die, *s.* Landheer.
landüblich, I) *Adj.*, kàs (*od.* kaĩp) kokiõj žẽmėj papraſtà; būdas. — II) *Adv.*, pagaĩ kokiõs žẽmės būdą.
Landung, die, *s.* landen.
Landungsplatz, der, plẽcius, kuř ßiẽpys priẽ krãßto pri-eĩt; priſiléidž. priſileidimo wiẽtà.
Landvogt, der, *s.* Statthalter.
Landvogtei, die, *s.* Statthalterschaft.
Landvolk, das, kiẽmũ (*od.* laukũ) žmónės. *Bauern*, būrai.
landwärts, *s.* landeinwärts.
Landweg, der, žẽmės kẽlias.
Landwehr, die, lántwerai.
Landwehrmann, der, lántwėrs.
Landwehrregiment, das, lántwėrų ragimeñtas.
Landwind, der, žemìnis wẽjas.
Landwirth, der, *in den Schriften:* gaſpadõrius. *gew.:* gatſpadõrius.
Landwirthschaft, die, gatſpadorỹſtė. *L. treiben*, gatſpadoráuti. laũką apgywénti.
landwirthschaftlich, gatſpadõrißkas.
Landzunge, die, žẽmės kylỹs.
lang, I) *Adj.*, 1) *in räumlicher Hinsicht*, ìlgas. *z. B. l. Haar*, ilgì plaukaĩ. *l. Stange*, ilgà kártis. *l. Kleid*, ìlgas rūbas. *l. Hals*, ìlgas kãklas. *auch: l. Mensch*, ìlgas wýras. *ein l. gewachsener Mensch, gemein:* iß-drỹkėlis. ißtįſẽlis. *der Stock ist drei Fuss l.*, lazdà trijũ pėdũ ilgà. *ein 15 ½ Ellen langes Stück Leinwand*, pusßeßiólikto mãſto ìlgas audìmo ſtùkis. *eine Elle l.*, mãſto ìlgas. *l. machen*, kã pa-ìlginti. *dehnen*, tẽſti. *etwas l.*, ilgókas. *zu l.*, per-ìlgas. *das ist so lang, so breit, d. h. einerlei*, taĩ wìs wiẽns miẽrs; lýg daũg. *über etwas Langes u. Breites sprechen*, apiẽ kã ilgaĩ iř plačziẽ kalbėti. *etwas auf die l. Bank schieben*, kã añt kìto cziẽſo ſuléiſti; nutẽſti. — 2) *in Hinsicht auf die Zeit*, ilgas. *l. Tag*, ilgà diẽnà. *die Nächte sind jetzt*

Digitized by Google

l., nāktys dabař ìlgos. *l. Krankheit*, ilgà ligà. *l. Zeit hindurch*, peř ìlgą cźiẽſą. *ich habe ihn in langen Jahren nicht gesehen*, àß jį̃ peř ìlgus metùs (*od.* peř daũg mẽtū) ne-macźiaũ *l. Krieg*, ìlgas kãras. *6 Jahre l. Friede*, ßeßiū mẽtū (ilgas) pakājus. *l. werden, z. B. mir wird die Zeit sehr l.*, mán cźiẽſas labaĭ pa-ìlkſta. mán labaĭ iĭ̃gu. *die Tage werden länger*, diẽnos ilgỹn eĭ̃t. — **II)** *Adv.*, ilgaĭ. *zehn Jahre l. warten*, dẽßimt mẽtū (ilgaĭ) láukti. *er ist das ganze Jahr l. krank gewesen*, jìs peř wìſą mẽtą ſiř̃go. *er ist ein Jahr l. krank gewesen*, jìs wiẽną mẽtą (ilgaĭ) ſiř̃go. *ich bin schon viele Jahre l. (hindurch) nicht hier gewesen*, àß jaũ kelìs metùs (ilgaĭ) ßicźion n'eſù bùwę̃s. *l. dehnen, z. B. eine Sylbe l. sprechen*, ſílbą ißtaĭdams tę̃ſti. *über l. od. kurz geschieht es*, taĭ nuſidū̃s aĭ põ ìlgo aĭ põ triumpo. *mache es nur nicht zu l.*, tìkt per-ilgaĭ n'ußtrùk (*säume nicht*).

langärmelig, ſù ilgomìs rankówėmis.

langarmig, ſù ilgomìs raĩkomis. ilgraĩkis, io.

langbeinig, ſù ilgomìs kójomis. ilgakójis, io.

lange, *Adv.*, 1) *eine Zeitdauer ohne Rücksicht auf einen bestimmten Anfangspunct bezeichnend*, a) *allg.*, ilgaĭ. *auch:* ìlgą cźiẽſą (*lange Zeit*). *z. B. ich habe mich dort l. aufgehalten*, àß tẽn ilgaĭ (*od.* ilgą cźiẽſą) ußſilaikiaũ. *er kam l. nachher*, jìs atẽjo ilgaĭ põ tõ. *nicht l, darauf*, n'ilgaĭ põ tõ. *l. vorher*, ſenieĭ pirmà tõ *s.* Nr. 2. — **länger**, *z. B. ich bin l. als ein Jahr krank gewesen*, àß ilgiaũs ne-kaĭp metùs ſirgaũ. *ich warte hier länger als du*, àß ßicźion ilgiaũs láukiu ne-kaĭp tù. — b) *bei Vergleichungen*, α) *in Demonstrativsätzen, z. B. ich bleibe hier so l., bis er kommt*, àß ßìcźion tõl' (*auch:* teĭp ilgaĭ) paſilìkſiu, kõl' jìs ateĭs. *er rieb sich die Hände so l., bis sie roth wurden*, jìs rankàs tõl' (*od.* teĭp ilgaĭ) trýnės, kõl' jõs paraũdonāwo. — β) *in Relativsätzen, z. B. so l. die Welt steht, hat man das nicht gesehen*, kõl', ſwiẽtas ſtów', taĭ ne-matýta. *so l. die Feinde im Lande waren, durfte man nicht etc.*, (teĭp ilgaĭ) kõl nepriẽteliei źẽmėje bùwo, ne-bùwo walė̀ etc. — 2) *beim Zurückblick von einem bestimmten Zeitpunct. z. B. wie l. ist es her, dass du ihn gesehen hast?* kaĭp ſenieĭ tù jį̃ ne-matei? *Antwort: das ist schon* **länger** *als drei Jahr*, taĭ jaũ ilgiaũs ne-kaĭp trỹs mẽtai. — *beim Zurückblick auf einen bestimmten früheren Zeitpunct, z. B. ich wohne hier seit l.*, àß ßicźion jaũ ſenieĭ gywenù. *ich habe ihn l. nicht gesehen*, àß jį̃ ſenieĭ nemacźiaũ. *seit länger als zehn Jahren*, ilgiaũs ne kaĭp dẽßimt mẽtų. *das ist schon l. her*, taĭ jaũ ſenieĭ. taĭ jaũ ilgas cźiẽſas. — 3) *s. v. a. bei Weitem, z. B. er ist noch l. nicht fertig*, dár jìs tolì ne-gãtaws. *er ist noch l. nicht so gross wie sein Bruder*, jìs dár tolì nè tõks didelis kaĭp jõ brólis.

Länge, die, *von Zeit u. Raum als Maass*: ilgis, io. *als Eigenschaft:* ilgùmas. *die L. des Weges*, kẽlio ilgis; ilgùmas. *die L. (od. Höhe) des Menschen*, ſtomũ. *die L. der Zeit*, cźiẽſo ilgis; ilgùmas. *doch besser umschrieben: gieb mir die L. des Weges, der Zeit an*, paſakýk mán, kaĭp ilgas cźiẽſas, kẽlias. *etwas der L. nach durchmessen*, ką̃ pagaĭ jõ ilgùmą matũti. *oder auch:* ką̃ ißilgai matũti. *den Garten der L. nach durchschreiten*, daržą ißilgai pėzinkſniũti. *in die L. ziehen (etwa: eine Arbeit, Rede, Eisenstange)*, į ilgùmą (nach ilgi) tę̃ſti. *die Sache zog sich sehr in die L.*, tàs dalýks dideĭ (į ilgùma) nuſitę̃ſė.

langen, I) *intr.*, 1) *sich bis wohin erstrecken, gehen, reichen*, nutèkti. nuſiẽkti. *s.* erstrecken. *mit der Hand bis an die Decke l.*, ſù rankà lubas priſiẽkti. 2) *hinlänglich sein, hinreichen*, pritèkti. *z. B. das langt nicht*, taĭ ne-pritenka. hinreichen. — 3) *ausreichen* (*z. B. mit dem Gelde lange ich bei Weitem nicht*, ſù taĩs piningaĭs àß tolì n'ißteku n'ißeinù; ne-pritenkù. *s.* ausreichen. 4) *die Hand wornach ausstrecken*, kõ ßóſtis. *auch:* griẽpti (*Vb, greifen*). *z. B. das Kind langt nach dem Lichte*, kūdikis griẽbia źwãkės. — **II)** *tr.*, *herorlangen*, *z. B. Geld aus dem Kasten l.*, pinigus iß ſkrỹnės iĩmti. *rslt.*, ißiĩmti. — 2) *langen, pridūti. s.* herlangen.

Längenmass, das, ilgio mãcźius.

länger, I) *Adj.*, ilgẽſnis. — **II)** *Adv.* giaũs. *s.* lang, lange.

Langeweile, die, *s.* Langweile.

langfingerig, ſù ilgaĭs pirßtais. kuriõ pirštai ilgi. ilgapirßtis, cźio.

langfüssig, ſù ilgomìs kójomis. ilgakójis.

langgeschwänzt, ſù ilga ùdega.

langhaarig, ſù ilgaĭs plaukaĭs. kuriõ plaukai kaĭ ilgi. ilgplaũkis, io.

langhalsig, ſù ilgu kaklù. kuriõ kaklas ilgas.

langhändig, ſù ilgomìs raĩkomis. ilgarankis raĩkos ilgos. ilgraĩkis, io. ilgaraĩkis.

länglich, pã-ilgas. *l. rund*, ſtulgus. ilgai ruñdins.

Langmuth, die, *harrende Geduld*, pakentimas. *ertragende Geduld*, kantrùmas. *Gelassenheit*, lengwỹbė. lengwaßirdỹſtė.

langmüthig, I) *Adj.*, kantrùs. pakantrus. lengwùs. lengwaßirdingas. — **II)** *Adv.* kantrieĭ. pakẽſdams. lengwaßirdingai. Langmuth.

langnäsig, ſù ilga nósimi. kuriõ nósis ilgõ. ilgnõſis, io.

Langohr, der, ilgaũſis, io.

langöhrig, ſù ilgomìs aušimìs. kuriõ ausys ilgos. ilgaũſis, io.

längs, 1) *s. v. a. neben hin, z. B. längs dem Meere hingehen*, eĩkim pàm

Digitized by Google

u. pamarieĩs. *l. dem Ufer*, pãkrancziu u. pakrancziẽs. *l. dem Walde*, pãgiriu u. pagirieĩs. *l. dem Zaune*, pãtworiu. *l. den Zäunen*, patworieĩs. *l. dem Wege*, pãkeliu. *l. den Wegen*, pakelieĩs. *l. dem Graben*, pãgrabiu. *l. den Gräben*, pagrabieĩs. — 2) *s. v. a. in u. auf, z. B. ich reise l. (auf) dem Wege*, âß keliù keliáuju. *ich schiffe l. dem Flusse*, âß upè iriũs; bẽgu; einù. *er ging l. der Stube auf u. ab*, jìs išĩ̃gai ſtubõs ßẽn iř tẽn waikßtinẽjo (*im Gegensatze von: in die Quere*, ſkerſaĩ ſtubõs). *er lief l. dem Graben dort hin*, jìs grabè tẽn nubẽgo. *die Maus lief l. dem Graben hin u. her*, pelẽ išĩ̃gai grãbės ßẽn iř tẽn bėginẽjo.

langsam, I) *Adj., sich langsam bewegend*, ne-greĩtas. *ein l. Mensch*, ne-greĩtas žmogùs. ſugaĩßėlis. io. *er ist l. im Reden*, jis ne-greĩtas kalbojè. *er ist l. von Begriffen*, jis ne-ſãmonùs; ne-greĩtai ſuſimãnąs. jis ne-greĩtai ſuſimãno. *l. in Folge von Trägheit*, rambùs. *ein l. Pferd*, rambùs arklỹs. — II) *Adv.*, ne-greĩtai. pamažù. pamažì. pamažėliù. iß paleñgwo. *die Mühle, der Mensch geht l.*, malũnas, žmogùs eĩt pamažù; pamažì pamažėliù. *zugleich mit geringer Anstrengung*, iß paleñgwo. *der Baum wächst l.*, mẽdis áuga pamažėliù. *s. v. a. träge*, wañgiei. raĩ̃mbiei. *sie betrieben die Arbeit so l., dass etc.*, jiẽ dirbdami teĩp menkaĩ ſkùbinos, kàd etc. jiẽ teĩp pamažù dirbo, kàd etc. *l. reden, klopfen, treten, so dass die einzelnen Theile od. Abschnitte der Bewegung weit auseinander zu liegen kommen*, iß rẽto. *z. B. er spricht sehr l.*, jis kalba labaĩ iß rẽto.

Langsamkeit, die, negreitùmas. rambùmas. *doch meistens zu umschreiben, z. B. etwas mit L. betreiben*, kã̃ teĩp pamažėliù (*od.* ne-greitai; neſiſkùbindams; iß paleñgwo etc.) darýti. *s.* langsam *Adv.*

Langschläfer, der, miẽgãlius. kuřs ilgaĩ miẽkt (ỹg).

längst, ſenieĩ. *stärker:* dideĩ ſenieĩ. *z. B. das habe ich l. gewusst*, âß taĩ jaũ ſenieĩ žinójau. *das hättest du l. thun sollen*, táw taĩ jaũ ſenieĩ darýti reikẽjo. *vgl.* lange Nr. 2.

längstens, ilgiáuſiei. *das sind l. acht Tage*, taĩ ilgiáuſiei (*od.* taĩ n'ilgiaũs kaĩp) aßtũnios dienos. *s. v. a. schon lange*, jaũ ſenieĩ. *s.* längst.

Langweile, die, *zu umschreiben, z. B. ich habe gar keine L.*, mán cziẽſas wiſãi nepa-ilkſta (ỹg). *er klagt über L.*, jìs gódžias, búk jám cziẽſas pa-ilkſtąs; búk jám ilgu čſant. *die L. womit vertreiben*, cziẽſą kũmi praléiſti. *etwas aus L. thun*, kã̃ darýti tìkt cziẽſą praléiſti norẽdams. cziẽſui pa-ilkſtant kã̃ darýti.

langweilen, *Jmdn, wrtl.*, kám cziẽſą pa-ilkſtanczìu padarýti. *beschweren*, apſũnkinti. *sich l., s.* Langweile (*haben*). *es langweilt mich etwas*, priẽ tõ mán cziẽſas pa-ilkſta; mán ilgu paſtója.

langweilig, *etwas, dessen man bald überdrüssig wird*, graſùs. *ein l. Mensch*, graſùs žmogùs. *eine l. Rede*, kalbà, priẽ kuriõs cziẽſas pa-ilkſta. — *Adv.*, graſieĩ.

Langweiligkeit, die, graſùmas.

langwierig, ilgas. ilgaĩ pateñkąs. *eine l. Krankheit*, ilgà ligà. *l. Arbeit*, ilgas (*auch:* ilgaĩ truñkąs) dárbas. *es würde zu l. sein, Alles zu sagen*, peř ilgaĩ trùktu, wiſlãb paſakýti.

Langwierigkeit, die, ilgùmas. ilgas trukimas.

langzottig, ſù ilgomis kùdlomis.

Lanze, die, *bibl.:* ragótinė. *jetzt gew.:* kártis, iẽs, *f.* ßpýkis, io. *eine L. mit Jmdm brechen*, ſù kũmi durtỹn eĩti.

Lanzenstich, der, dũris (io) ſù ragótine.

Lanzette, die, *zum Aderlass*, kraũleidžio kerſtẽklis, io. kerſteklẽlis.

Lappalie, die, niẽkai.

Läppchen, das, ſkwernẽlis. *Ohrläppchen*, auſiẽs ſkwernẽlis. auſiẽs galẽlis.

Lappen, der, 1) *allg., etwas unregelmässig schlaff Herabhangendes*, nudrỹkęs (*od.* klèderůjąs) ſkweřnas. — 2) *Flick, Stück Zeug*, ſkweřnas. ſklỹpas. lõpas. *zerrissenes Stück Zeug*, ſkařmalas. kùduras. ſkùduras. — 3) *das herabhangende Ohr eines Hundes*, kabantì (*od.* klèderůjanti) ßuñs auſis. — 4) *in der Jägersprache die an den Garnen als Wildscheuchen angebrachten Lappen*, blìzgės. *Einem durch die Lappen gehen*, kám iß blìzgiù išbẽkti; išträkti. — *uneig.*, kám išbẽkti.

lappicht, *s.* schlaff, welk.

lappig, ſklepentũtas.

läppisch, I) *Adj.*, pùspaikis. ne-twarkùs. kuřs niẽkùs prówyj. kuřs wis páikiůja. papaĩkėlis. *l. Zeug*, niẽkai. *l. Zeug treiben*, niẽkùs (*od.* paikyſtès) prówyti. páikiůti. *sei nicht l.*, ne-páikiůk. *l. Zeug reden*, niẽkùs pliañpti. — II) *Adv.*, páikiůdams. niẽkùs prówydams. kaĩp kõks papaĩkėlis; pùspaikis.

Lärm, der, *nach der besondern Art des Lärms, Tumult*, triañkſmas. *dumpfes Gedröhn*, niukìmas. *Geschrei*, ßañkſmas. *frq.*, ßúkãwimas. *Gebrüll*, rẽkſmas. *frq.*, rẽkãwimas. *Aufregung*, ſujudìmas. *L. machen*, triañkſmą etc. darýti; kélti. *viel L. um nichts machen*, didelį triañkſmą. dẽl' niẽkù kélti. *ich konnte vor L. nichts hören*, âß iß triañkſmo niẽko ne-galẽjau girdẽti.

lärmen, *vielfach schreien*, ßúkauti. rẽkauti. zwógauti. *vgl.* Lärm (*machen*).

Lärmmacher, der, kuřs triañkſmą kẽlia. ſujùdintojis. kuřs rẽkauja. *s.* Lärm.

Larve, die, lárwa.

Lasche, die, *keilartig geschnittenes Stück Zeug*, ſkiáutė.

lass, *s.* matt. lässig, träge.

Digitized by Google

lassen, 1) *gestatten*, dűti kám. léisti kã. *z. B. lass mich gehen*, dűk mán (*od.* léisk manè) eĩti. *lass den Vogel fliegen*, léisk paukßtẽlį (*od.* dűk paukßtẽliui) lẽkti. *aber auch durch die Imperativ- od. Permissivform, doch nur bei der 3. Pers.*: te-lekiẽ paukßtẽlis. *ich werde den Vogel fliegen l.*, àß paukßtẽliui lẽkti dűßiu. *auch:* àß paukßtẽlį palakíßiu (*werde fliegen machen*). *ich lasse Gott walten*, àß dűdu Diẽwui waldýti. Diẽws tewaĩdo. *er wird mich nicht leiden l.*, jìs mán ne-dűs waĩkti (γg). *ich werde mich nicht betrügen lassen*, àß ne-dűßůs prisigáuti (*doppelte Bezeichnung der Reflexivbeziehung*). *auch:* àß nesidűßiu prisigáuti. *u.* àß ne-prisigáudįiu. *selten:* àß ne-dűßiu prisigáuti. — *Not.* dűti *wird mehr in der Bdtg von überlassen, preisgeben*, léisti *u.* -dinti *in der von „Freiheit geben" gebraucht, ohne dass dieser Unterschied immer festgehalten würde. Bei dem Gebrauch der Permissivform* (*mit* te-) *steht merkwürdigerweise oft vorher das permissive* te-gùl', *mag es liegen* (*od. lass es sein*), *worauf aber das* te- *bei dem eigentl. Verbum meistens ausgelassen wird, z. B. lass die Narren reden*, te-gùl' (tè-) kaĩba durniẽjiė! *lass ihn meinetwegen fahren*, jìs manęs-dėl' te-gùl' važiúja! — 2) *veranlassen, z. B. ich werde heute pflügen lassen*, àß ßeñdiẽn árti dűßiu. *ich werde die Bäume abhauen l.*, àß dűßiu medžiùs nukiřsti. *aber auch:* àß medžiùs nukiřsdįiu. *ich werde mir heute die Haare verschneiden l.*, àß ßeñdiẽn pláukus nusikiřpdįiu. àß ßeñdiẽn dűßůs pláukus nusikiřpti. *er liess sich einen Pelz machen*, jìs káilinius pasidarýdino. — 3) *liegen od. bleiben lassen, zurücklassen*, palìkti. *z. B. er liess das Fenster offen*, jìs lángą ãtwirą palìko. *die Diebe haben ihm nichts gelassen*, wãgys jám niẽko ne-palìko. — 4) *das auffordernde „lasst uns", z. B. lasst uns gehen*, eĩkim. *lasst uns betrachten*, apdůmókim. *lassen wir das*, palikim taĩ. — 5) *in besondern, meistens elliptischen Redensarten: ich weiss nicht, wo ich das l. soll, d. i. hinlegen, unterbringen:* àß taĩ ne-žinaũ, kuř dẽti. *Urin l.*, ſrùtą léisti. mĩßti. *sein Leben für Jmdn l.*, gýwaſtį ùß kã palìkti. *lass das bleiben*, dűk tám pakãjų palìk taĩ. *s.* bleiben. *Jmdn im Stiche l.*, kã bėdõj palìkti. *auch:* praſtóti (*verlassen*). *er liess ihn stehen, d. i.* a) *nöthigte ihn nicht zum Sitzen*, jìs dãwė jám ſtowẽti. *od. lieber:* jìs jám nedawė ſẽſtis. — b) *er entfernte sich, während der Andere stand*, jìs palìko jĩ beſtówint. *ich habe mir sagen l.*, àß girdėjau ſãkant. *weniger gut:* àß ſakýdinauſi. *ich habe mir viel gefallen l.*, àß daũg peř gér prì-ėmiau. *er lässt sich nicht erbitten*, jìs ne-dűdas pérſimeĩſti. jìs ne pérſimeĩzdinas. *das lässt sich von Vielen sagen*, taĩ galì apiẽ daugùmą ſakýti. *darüber lässt sich viel sagen*, apiẽ taĩ galẽtum daũg kalbẽti. *das lässt sich nicht thun*, taĩ ne-galima daryti. taĩ n'eĩt. *lass dir nicht einfallen, das zu thun*, ne-paſimiſlyk taĩ daryti. taĩ minán ne-daryk! *lass dir das nicht einreden*, taĩ ne-dűkis įſikalbẽti. *lass mich doch*, dűk mán pakãjų. *er liess Niemanden mit leeren Händen von sich*, jis neĩ wiẽn ſù tußcžiomis rañkomis nů ſawęs ne-léido. *er lässt Niemanden vor sich*, niẽką (*od.* neĩ wiẽna) priẽ ſawęs ne-léidžia. *er liess den Arzt nicht zum Kranken*, jìs liẽkorių priẽ ligónių ne-prileido. *Jmdn in's Zimmer l.*, kã į ſtùbą leiſti. *rslt.*, įleiſti. *man kann das Kalb nicht bei der Kuh l.*, weřßį ne-galì priẽ kárvės palikti. *Jmdn bei seiner Meinung l.*, priẽ jõ miſliẽs palikti. *Jmdn aus dem Zimmer l.*, kã iß ſtubõs léisti. *Jmdn zur Ader l.*, kám kraũjo léiſti. *Jmdn von der l.*, kã nů ſawęs paléiſti.

lässig, I) *Adj., träg*, wangùs. tingus. *l. Mensch*, tinginỹs. *langsam*, ne-greitas. *langsam aus Trägheit*, rambùs. *der um nichts bemüht*, kuřs niẽko ne-pasiſtengia. *cewója. sorglos*, ne-rupeſtingas. — II) *Adv.* wañgiai. tingiaĩ ne-greĩtai. rambiai. rupeſtìngai. niẽko ne-pasiprocewódamas.

Lässigkeit, die, wangùmas. tingùmas. ginỹſtė. rambùmas ne-rupeſtingùmas.

lässig.

Last, die, 1) *ein hoher Grad der Schwere, z. B. das Fundament ist zu schwach für diese L*, pamatà per-menkà ßitám dideſ ſunkùmui. — *uneig.*, ſunkenỹbė. *z. B. Lasten der Armuth*, wargingỹſtės ſunkenỹbės — 2) *Bürde, auch uneig., Jmdm eine L. auflegen*, kám nãßtą *im Unwillen:* ußkárti. *Jmdm eine L. nehmen*, kám nãßtą nu-iñti. *ich bin im Stande, diese schwere L. zu tragen*, àš n'įſtengiu, ßitą ſunkiãję nãßtą pa *die Lasten des Krieges drücken das Land sehr*, kãro nãßtos (*od.* ſunkenỹbės) dideĩ ſpáudžia. *Jmdm etwas zur L. legen*, kã dẽl kõ káltinti. *das fällt mir nicht L.*, àš tõ ne-kaĩtas (*bin dess nicht eb dig*). *s. v. a. Abgaben, z. B. die Reichen wollen ihre Lasten auf die Armen wa* bagótiėjiė nór ſãwo naßtàs (*od.* mõkes wargdiėniáms uždėti; ußkárti. — 3) *Quantität von 60 Scheffeln*, lõſtas. *10 L. Getreide auf dem Speicher*, jų dẽßimt lõſtų jawũ añt ßpýkėrės.

lastbar, *geeignet Lasten zu tragen, eine l. Eselin*, aſiliẽnė naßtóms pri (*bibl.*). *ein l. Thier, s.* Lastthier.

lasten, *worauf liegen, z. B. auf diesem Fundament lastet die ganze Mauer*, añt pamatõs gùl' wiſas múras. — *uneig. z. B. Sorgen l. auf ihm*, rupeſtìs labaĩ ſpáudžia (lýg kokià ſunkì naßtà). *schwere Sünde lastet auf ihm*, (

Digitized by Google

griẽkas gùl' jám añt ſirdiẽs (*od.* jĩ ſpáudzia) lýg kokià baĩs didelė naßtà.

aster, das, *Hingabe an grobe Unsittlichkeit*, biaurùs paſileidimas. *Sünden Greuel*, griẽkũ biaurỹbė. *Schamlosigkeit*, begėdỹſtė. *Sünde u. Schande*, griẽks ĩr gẽda. *gräulicher Sündendienst*, biaurì griẽkũ wergỹſtė. *gräuliche Gewohnheit*, biaurùs paprotỹs. *sich dem L. ergeben*, ĩ paſileidimą paſidúti. ĩ biaurỹbę paſiléiſti. *allen Lastern ergeben*, ĩ wiſàs (griẽkũ) biaurybės paſidãwęs. *das L. fliehen*, griẽkũ biaurybės wénkti.

aſterer, der, *der von Menſchen gern Böſes redet*, kuřs pìktą liėzùwį tùr'. piktliėžùwis, io. *ein Verleumder*, apkalbėtojis. apſkélptojis. apžodžiũtojis. *L. Gottes u. göttlicher Dinge*, blùznytojis. bluzniẽrius.

aſterfrei, *keuſch*, wiẽzlybas. *frei von groben Sünden*, kuřs ĩ biauriùs griẽkùs nepaſidãwęs.

aſterhaft, I) *Adj.*, *ein l. Menſch*, paſileidėlis žmogùs. ĩ griẽkùs ĩr gẽdą (*od.* ĩ wiſókias griẽkũ biaurybės) paſileidęs žmogùs. vgl. Laſter. *ſchandbar*, pìlnas gẽdos ir griẽkũ. *ein l. Leben*, paſileidėliſkas (od. gẽdiſkas; biaurỹbės pìlnas) paſilgimas. — II) *Adv.*, gẽdiſkai. begẽdiſkai. paſileidėliſkai. ſù griẽkũ biaurỹbėmis. ne jokiõs gẽdos n'atbódams.

aſterhaftigkeit, die, paſileidimas. paſidavimas ĩ paſileidimą. *doch meiſtens zu umſchreiben.* s. Laſter, laſterhaft.

aſterleben, das, begẽdiſkas paſi-elgimas. paſi-elgimas pìlnas gẽdos ir griẽkũ. *ein L. führen*, griẽkũſe ir gẽdoje gywénti.

aſterlich, I) *Adj.*, 1) *ſchimpfend*, darkùs. užkingas. kuřs dařko; pàkalba; apžodžiũja. *Mund*, piktà burnà. *l. Zunge*, nelãps liežùwis. — 2) *ſchändlich*, begẽdiſkas. *lästerlich*, bluzniẽriſkas. — II) *Adv.*, užkingai. begẽdiſkai. bluzniẽriſkai.

aſtermaul, das, bluzniẽriſka (*od.* piktà; paſi-labà) burnà. s. Läſterer, läſtern.

aſtern, *Jmdn*, kã bliùznyti. *Böſes von jdm reden*, kã apžodžiùti. apſkélpti. kã pawainúti. *ſchimpfen*, kã darkýti. *rslt.*, iß-darkýti. *Gott od. Göttliches l.*, blùznyti.

Läſterung, die, blùznyjimas. apžodžiãjimas. apwainãwimas. dařkymas. iß-dařkymas. blùznyjimas: *in der Bdtg der entſpr. Vba.*

aſterrede, die, blùznyjimas. iß-dařkymas. apžodžiãwimas. kalbà pilnà blùznyjimų; dařkymų. s. läſtern.

aſtervoll, s. laſterhaft.

aſterzunge, die, bluzniẽriſkas (*od.* pìktas; paſi-labas) liežùwis. *vgl.* Läſterer.

aſt, funkùs. kàs apſunkin. kàs ſunkenỹbę dãro. s. *im Übrigen* beſchwerlich.

aſtigkeit, die, s. Beſchwerlichkeit.

aſtpferd, das, s. Laſtthier.

aſtthier, das, prié naßtũ (*od.* prié dárbo) paſiprãtęs (*od.* naßtneßỹs) gýwolis, io.

lasttragend, kuřs wiſókias naßtàs nẽßa. naßtneßỹs.

Lasträger, der, naßtneßỹs. naßtũ neßikas.

Lastvieh, das, s. Laſtthier.

Lastwagen, der, dárbo wežimas.

Latein, das, *die lateiniſche Sprache*, lotỹnißkoji kalbà. *er ſpricht ein richtiges L.*, jìs kaĩba czyſtaĩ lotỹnißkai. *ſchlechtes L. ſprechen*, ne-geraĩ lotỹnißkai kalbėti. *etwas aus dem Deutſchen in's L. überſetzen*, kã iß wókißkoſios kalbõs (*od.* iß wókißko) ĩ lotỹnißkąję kaĩbą (*auch bloss:* ĩ lotỹnißką) ißweřſti. *kannſt du L.?* ař tù móki lotỹnißkai? *er hat ſein L. vergeſſen*, jìs, kã lotỹnißkai mokẽjęs, jaũ užmiřßęs.

Lateiner, der, *der lateiniſch zu ſprechen vermag*, kuřs lotỹnißkai mók. *er iſt ein guter L.*, jìs mók geraĩ lotỹnißkai.

lateiniſch, I) *Adj.*, lotỹnißkas. *das Lateiniſche*, lotỹnißkoji kalbà. *etwas in's L. überſetzen*, kã ĩ lotỹnißkąję kaĩbą ißweřſti. — II) *Adv.*, lotỹnißkai. *l ſprechen*, lotỹnißkai kalbėti. *kannſt du l.?* ař móki lotỹnißkai. *vgl.* Latein.

Laterne, die, liktérna. lìkneßa. *auch:* žibnyczià. *in ſo fern ſie mit brennendem Lichte verſehen leuchtet*, žiburỹs. *eine L. anzünden*, liktérną uždėkti. *die Laternen leuchten dort von ferne*, žiburiaĩ tẽn ßwiẽczia iß tólo.

Laternenpfahl, der, liktérnos kũlas.

Laternenträger, der, lìkneßos neßẽjas.

Latinität, die, s. Latein.

Latte, die, 1) *Dachlatte*, lotà. *die L. anſchlagen*, lõtą prikálti. — 2) *Zaunlatte, in ſo fern ſie ſenkrecht ſtehend angebracht wird*, ſtatinỹs. *eine horizontal liegende Zaunſtange*, rikė. — 3) *eine viereckig geſchnittene Stange*, pianta lotà.

Lattennagel, der, *zum Anſchlagen der Dachlatten*, lõtnegelis, io.

Lattenwerk, das, lõtos.

Latwerge, die, pùs-dribė grùczia.

Latz, der, 1) *den Oberleib bedeckendes Kleidungsſtück ohne Ärmel bei Frauen*, wýſtas. *L. bei männlichen Perſonen*, lýpkis, io. — 2) *Vorderklappe an den Hoſen*, lãtſas.

lau, laulich, I) *Adj.*, druñgnas. *auch:* drungnùs. *etwas l.*, drungnókas. *l. werden*, druñgnas paſtóti. *von dem, was früher ganz kalt war*, maźumẽlį atßilti. *l. werden von warmen Speiſen*, kiẽk at-, iß-áußti. *von der warmen Luft*, mãžumą atwẽſti. — *uneig., nicht kalt nicht warm*, neĩ ßiĩts neĩ ßálts. — II) *Adv.*, drungnaĩ. *etwas l. betreiben*, kã n'iß tikro (*od.* ſù ßálta ßirdimì; n'iß tikrõs ßirdiẽs; bè tikrõs prõcės) prówyti.

Laub, das, 1) *die Blätter am Baum*, lãpai. *das L. einer Eiche*, áužůlo lãpai. *der Baum bekommt L.*, mẽdis lãpų gáuna. *das Laub ſprießt*, lãpai ſprókſta (√g). *der Baum hat L.*, mẽdis tùr' lãpų. *das L. fällt ab*, lãpai kriñta. *voller L.*, pìlnas

Digitized by Google

lãpų. lapūtas. *ohne L.*, bè lãpų. — 2) *Laubmassen, Laubwerk*, lapìjos. *das Zimmer mit L. schmücken*, ſtùba lapìjomis paßweĩſti.

Laubdach, das, lapìjų ſtógas.

Laube, die, lapìjų būdà. lapbūdė̃,

Lauberhütte, die, lãpų būdà. lapbūdė̃. lapijų būdà.

Lauberhüttenfest, das, lapbūdžiū ßweñtė. *auch:* lapijų ßweñtė.

Laubfrosch, der, mẽdwarlė. warlẽ añt mẽdžių ußlilaĩkanczioji.

Laubgehänge, Laubgewinde, das, lapìjos. lapìjų ãpkabos. lapìjų pỹnės.

Laubholz, das, lapūti mẽdžiei. mẽdžiei ſù lãpais.

Laubhütte, die, lapbūdė̃.

Laubhüttenfest, das, lapbūdžiū (*od.* lapìjų) ßweñtė.

laubig, *voll Blätter*, lapūtas. *voll Laubwerk*, pìlnas lapìjų.

Laubkranz, der, lapìjų (*od.* lãpų) wainìkas.

laubreich, *blätterreich*, pìlnas lãpų. *reich an Laubwerk*, pìlnas lapìjų.

Laubschnur, die, lapìjų pỹnė̃. pynė̃ ìß lapìjų (*od.* ìß lãpų) padarỹta; nupìta.

Laubstreifen, das, lãpų braukìmas.

Laubwald, der, lapūtų mẽdžių giria.

Laubwerk, das, 1) *Laubmalereien*, lapìjų moliawõnės. numoliawótos lapìjos. — 2) *Zweige mit Blättern*, lapìjos.

Lauch, der; *ein zwiebelartiges Gewächs mit röhrigen Blättern u. von durchdringendem Geruch*, buĩlici. *Zwiebelblätter*, cìbuliu lãpai.

lauchgrün, buĩlzalis, io. geltónai zãlias. prõ geltõnį zãlias.

Lauer, die, týkojimas. *auf der L. sein nach Jmdm*, (añt) kõ týkoti.

lauern, *Jmdm auflauern*, (añt) kõ týkoti. *worauf harren*, kõ láukti. *verächtlich od. tadelnd*, kõ týkoti. *der Hund lauert auf den Knochen*, ßũ káulo týko. *harren, z. B. auf den Freund l.*, priẽteliaus láukti. *sich still verhalten*, tykaĩ laikýtis. *sich irgendwo angeschmiegt od. geduckt still halten*, kiútoti. *auch:* ßlýtoti. *Acht geben*, dabóti. — **Lauern**, das, týkojimas. laukìmas. dabójimas.

Lauf, der, 1) *die schnelle Bewegung eines Dinges, bei Menschen, Thieren u. leblosen Gegenständen*, bẽgis, io. *der L. eines Menschen, eines Pferdes*, žmogaũs bẽgis. árklio bẽgis. *der L. des Wassers*, wandeñs bẽgis. *auch:* wandeñs tekẽjimas. *der L. der Sonne, des Mondes, der Gestirne*, ſáulės, mẽnesio, žwaigždžių bẽgis. *der L. eines Schiffes*, ßiẽpiės bẽgis. *er kam im vollen L. auf mich zu*, jìs añt manẽs tẽkins atbẽgo. *sich im vollen L. auf den Feind stürzen*, tẽkins (*od.* bẽkte) bẽgdams nepriẽtelius apnìkti. *Jmdn in seinem L. hemmen*, kã̀ bégant (*od.* bẽgyje) atlaikýti. *über die verschiedenen Arten des Laufs s.* laufen. *einen andern L. nehmen*, bẽgdams kitaĩp ſuktis. *dem Flusse einen anderen L. geben*, ùpei kitą bẽgį dũti. ùpės bẽgį kitur nukreĩpti; nuſùkti. *Begattung, Begattungszeit der Thiere*, rujà. apſibẽgìmas, *s.* Begattung, Brunſt, Brunst. — *uneig., Fortgang einer Sache, z. B. lasse der Sache ihren L.*, t'eĩt tàs dalỹkas, kaĩp eĩt. *der Zu… ihren L. lassen*, liẽžùwiui wiſa wãle d… liẽžùwį ne-ſuwaldýti. *dem Zorn freien L. lassen*, neſigerũdams keĩßyti. ſãwo keĩ… n'atlíżwilgẽdams pìldyti. *der Gerechtigkeit freien L. lassen*, teiſỹbės pildyma n'atl… kýti. *das ist der L. der Zeit*, taĩ cì… bẽgis. *das ist der L. der Welt*, teĩp … ſwiẽte. taĩ ſwiẽto dawãdas. *das ist … L. der Zeiten*, teĩp eĩt ſwiẽto gadý… tókios ſwiẽto gadýnės. *im Laufe des Jahres, dieses Monats*, dár ßiãm mẽ… mẽneſiui, ne-prabẽgus. dár ßĩ mẽ… mẽneſį. — 2) *der Ort des Laufes, Weg, z. B. der Mond bleibt immer in s… nem L.*, mẽnů, wis paſiliẽkt ſãwo … *ich verfolgte auf meinem Wege d… des Flusses*, àß wìs ißĩ̀gai ùpės keli… — 3) *der L. einer Flinte*, pũczkos b…

Laufbahn, die, bẽgìmo kẽlias; tãkas. Bahn. *die L. durchlaufen*, tãką (*od.* … pẽrbẽkti. — *uneig., L. des Le… ámżio bẽgis, io. er hat seine L. du… laufen*, jìs ſãwo ámżio kẽlią (*od.* tãką) … likẽs; pabaĩgės. *seine irdische L. schliessen*, ſãwo ámżio tãką (*od.* kel… pabaĩkti (γg). *eine wissenschaftlich… betreten*, añt (tãko) aukßtũjų mókſlų … dúti; ußſtóti. *er hat seine akademisch… beendigt*, jìs ſãwo aukßtũſius mókſlus … ſãwo ßtadiẽrãwimo kẽlią) pabaĩgęs.

Laufbursche, der, pagunìkis, io. pa… waikìnas.

laufen, 1) *von leblosen Wesen*, bẽkti. *je nach den näheren Beziehungen Laufens*, pa-, iß-, nu-, at- etc. … *vgl. die mit* -laufen *gebildeten Zu… mensetzungen. frq.*, bẽgióti. *demin.*, … *trippeln*, bẽginẽti. *zu Jmdm laufen*, … bẽkti. *rslt.*, nubẽkti. *in den Wald …* gìrią bẽkti. *rslt.*, [-. iß-, nubẽkti. … *Wette l.*, lenktỹn bẽkti. *sich müde l.*, … (*od.* bẽgióti) ikì pa-iſſtant. *ich habe … müde gelaufen*, àß be-bẽgdams pa-i… *sich ausser Athem l.*, be-bẽgdams … pamèſti. *laufe, was du kannst*, bẽgk. tù tìkt galì. *er kam zu mir gelaufen*, … pàs manè atbẽgo. *gegen etwas Stu…* priẽß kã̀ ſù ùmaru bẽkti. *besondere Art des Laufens, schnell (wie im Trabe) l.*, … *Menschen*, tẽkins bẽkti. *Junge, laufe sch…* wáike, bẽgk tẽkins. *vom Laufen der Th… im Trabe l.*, rißczià (*od.* riſczià) bẽkti. … *Galopp l.*, zõwada bẽkti. *im gestre… Galopp, was die Kräfte vermögen, l.*, … bẽkti. *sich begatten wollen, von Hun…* trẽſtis. *von Schafen*, tekiũtis. *s.* brunſt…

Digitized by Google

brunsten. — *uneig., oftmals gehen, tadelnd, z. B. immer in den Krug l.*, wis į karčziamą bėkti. *wohin od. zu Jmdm, nach einem Mädchen, nach einem Amte l.*, kuř arbà pàs ką̃, mergõs, ùrėdo (gáuti norėdams) wis iš wiẽn bėkti. — 2) *von leblosen Dingen meistens:* bėkti. *doch auch nach der besonderen Art der Bewegung, z. B. das Rad läuft*, rãtas bėga; *od. lieber:* sùkas (*dreht sich*). *die Uhr läuft zu schnell*, laĩgorius bėga per-greĩtai. *die Mühle läuft*, malūnas dideĩ greĩtai bėga; sùkas. *vom Wasser*, bėkti. tekėti. *der Memelstrom läuft sehr schnell*, Niãmuno ùpė bėga (*od.* tẽka) dideĩ greĩtai. *das Wasser läuft vom Dache*, wandů bėgą nů stógo. *die Thränen laufen ihm über die Wangen*, ašaros jám tẽka (*od.* rìtas) peř skróstus. *der Schweiss läuft mir von der Stirn*, prãkaitas mán tẽka (*od.* rìtas) nů kaktõs. *das Schiff läuft in den Fluss*, šiẽpis bėga upė. *das Schiff ist auf den Strand gelaufen*, šiẽpis añt krãßto užbėgusi. *der Mond läuft um die Erde*, mėnů bėga (*od.* sùkas; *aber auch:* tẽka) apliñk žẽmę. — *uneig., das (Talg-) Licht läuft*, liktìs tįsta; *auch:* bėga. *das Fass läuft, ist leck*, bacźkà tẽka; *doch auch:* bėga lakõmis. *vgl.* leck. *von der Zeit*, bėkti. *die Zeit läuft*, cźiẽsas bėga. *die Stunde ist abgelaufen*, stùndas pra-, išbėgęs. *das Jahr ist abgelaufen*, mėtas pra-, išbėgęs. *das laufende Jahr*, šis mėtas (*nicht:* šìs mėtas). *allenfalls auch:* mėtas, kur dár bėga. *bei unbeweglichen Dingen: das Gebirge läuft an der Küste hin*, kalnaĩ eĩt (*gehen*) išilgai jùrių krãßto; eĩt jùrių pãkraßcźiu. *ein Band läuft um das ganze Kleid herum*, bùrtika eĩt aplink wisą kleĩdą. — *in besonderen Redensarten, z. B. er läuft (d. h. schwebt in) Gefahr, zu ertrinken*, jis priėgãdoj stóv' pavõjuj skẽsti. *s.* Gefahr. *das läuft wider den Verstand*, taĩ prieß mandagùmą. *das läuft auf eins hinaus*, taĩ konè wiẽnas miẽrs; taĩ vėik' wis tà patì; añt wiẽno išeĩt. *das läuft in's Geld*, taĩ pašidãro daũg piningũ.

laufend, *s. besonders.* — **Laufen**, das, gimas. bėgis, io. tekėjimas. ėjimas. fumas: *in der Bdtg der entspr. Verba. s. übrigens* Lauf.

lаufend, *eig.*, bėgą̃s. kàs bėga. — *uneig., l. Jahr*, šis mėtas. *der l. Monat*, šis mėnů. *selt.:* dabařnykßtis mėtas; mėnů. *nicht* bėgąs mėnů, *weil mit* bėkti *der Begriff des Davoneilens verknüpft wird.*) *l. Geschäfte*, kasdiẽninßkiėjiė (*tägliche*) darbaĩ. *l. Rechnung*, dár ne-pabaiktàsis (eig) rokùndas.

lаufer, der, 1) *der seinem Beruf nach zu laufen hat*, tekūnas. bėgikas. *Laufbursche*, pasiùnikis, io. — 2) *was gut laufen kann, z. B. das Pferd ist ein guter L.*, tàs arklỹs yra bėgikas; geraĩ bėga.

Lаuffeuer, das, *laufendes Feuer*, bėganti (*od. lieber:* lekianti) ugnìs. *ein laufendes Schiessen (schnell nacheinander)*, greĩtai põ kìts kìto nušidůdą̃s ßáudymas. lýg bėkte bėgą̃s ßáudymas.

Laufgraben, der, apgulìmo grãbė. *auch wohl:* ßañcgrabė. *nach Mielcke:* kryǵißkas peřkasas.

Laufmädchen, das, pagunìkė mergáitė.

Laufpass, der, *Entlassungsschein*, paleidìmo žénklas. — *uneig., Jmdm den L. geben*, ką̃ ßaliñ pasiųsti (*fortschicken*); paléisti (*entlassen*); pawarýti (*wegjagen*).

Laufplatz, der, rùimas (*od.* plẽcius) lenktỹn bėgams; lenktỹn bėganczìu; lenktỹn bėkti.

Laufzeit, die, *s.* Begattungszeit, Brunstzeit.

Laufzettel, der, greitaĩ bėgą̃s žénklas.

Lauge, die, ßármas.

laugen, *Wäsche in Lauge einweichen*, skalbinius į ßármą įmirkýti.

laugenartig, lýg kõks ßármas.

Laugenasche, die, ßármo pelenaĩ. *ausgelaugte Asche*, išwìrinti (*od.* išplikìti) pelenaĩ.

läugnen, *s.* leugnen.

Läugner, der, *s.* Leugner.

Lauheit, Laulgkeit, die, drungnùmas. — *uneig., Kälte*, ßaltùmas. *Mangel an Herzlichkeit*, neßirdingùmas. ßaltà ßirdis. *halbherziges Verhalten*, neĩ ßiłts neĩ ßáltas pasilaĩkymas. *er bewies darin grosse L.*, jìs tamè dalykè wisái neĩ ßiłts neĩ ßáltas išßiródė.

laulich, *kaum lau*, wõs druñgnas.

Laune, die, 1) *der schnell veränderliche Gemüthszustand*, dùmà wéik' ßeĩp, weĩk' teĩp wiřstanti; wéik' ßiùm. wéik' tům pasimėkštanti; wéik' ßiõ, wéik' tõ ußligeĩdźianti. *unfester Sinn*, netwirtà dùmà. *nach seiner L. handeln*, kaĩp kàs kadà nusiteĩkęs eĩktis. *mehr nach L. als nach Überlegung handeln*, daugiaũs pagaĩ nusiteikimą nè kaĩp pagaĩ apsidùmójimą ką̃ darýti. *sich in Jmds L. schicken*, pagaĩ kiẽnõ nusiteikimą eĩktis. — 2) *eine besondere Gemüthsstimmung*, a) *heitere Gemüthsstimmung, z. B. er ist heute guter L.*, jìs ßeñdiẽn (geraĩ) nusiteĩkęs. *muntere L., Heiterkeit*, linksmùmas. — b) *üble L., z. B. er ist heute übler L.*, jìs ßeñdiẽn ne-nusiteĩkęs. jìs ßeñdiẽn rústas. *unfreundlich*, ne-meilingas. *verdriesslich*, apmaudingas. *nicht froh*, ne-liñksmas. *Verdriesslichkeit*, apmaudingùmas. *Unfreundlichkeit*, nemeilingùmas. *Morosität*, rusčiùmas.

launenhaft, launisch, I) *Adj., wunderlich*, dỹwins. *unbeständig*, netwirtas. *leicht veränderlichen Gemüths*, ßtaigà pėrsimaĩnančzios dūmos. kuriám tůjaũ kàs negeraĩ. kuřs tůjaũ (*od.* dėĩ bilè kõ) apmaudingas; ne-nusiteĩkęs. *ein l. sauertöpfischer Mensch*, rukßtabařzdis, dzio. surúgėlis, io. — II) *Adv.*, sù rùstumù. sù apmaudingums. šãwo dūmoje wis wéik' pėrsimainýdamù.

Digitized by Google

launig, I) *Adj.*, *voll heiterer L.*, *scherzhaft*, jůkingas. (linkſmaĩ) ßtukingas. *gerade zur Zeit gut gelaunt*, nuſiteĩkęs. — II) *Adv.*, jůkingai. ßtukingai. nuſiteĩkęs búdams.

launisch, *s.* launenhaft.

Laurer, der, kuřs kõ týko. *vgl.* lauern.

Laus, die, utėlė. *von Jmds Kopf die Läuse absuchen*, ką utinėti. *Jmd, der viel Läuse hat*, utėlius.

lauschen, *still u. aufmerksam horchen*, tykaĩ iř dabotingai klauſýtis. *vgl.* lauern, horchen.

Läusekrankheit, die, utėliũ ligà.

lausen, *Jmdn*, ką utinėti. kám ùtėles nuriñkti. — **Lausen**, das, utinėjimas.

Läusesalbe, die, tepỹlai prõ ùtėles.

Lausinn, der, *d. i. lauer Sinn*, *s.* Lauheit.

laut, I) *Adj.*, *von der Stimme*, *s. v. a. deutlich*, áißkus. *s. v. a. stark*, didis. *er sprach mit lauter* (*deutlicher*) *Stimme*, jis tãrė áißkiu balſù. *er rief mit l.* (*starker*) *Stimme*, jis ßaũkė didžiù balſù. *auch:* pilnu balſù (*mit voller Stimme*). *die Volksmenge wurde l.*, žmoniũ daugỹbė pradėjo baĩſą pakélti; ßúkauti; rėkauti; murmėti. *die Hunde wurden l.*, ßùnys pradėjo lóti; ſulùjo. *ist l. werden s. v. a. bekannt werden*, žinomu paſtóti. *er will das nicht l. werden lassen*, jis ne-nór', kàd taĩ žinoma paſtótų. jis nór', kàd taĩ paſlėptà (*od.* nežinoma) paſiliktų. *etwas l. machen, veröffentlichen*, ką išſkélpti (γb); išréikßti. — II) *Adv.*, áißkiei. ſù balſù. ſù didžiù balſù. *sprich lauter*, ßaũk geriaũs. kalbėk aißkiaũs. *hörbar*, girdimaĩ. *öffentlich, z. B. l. wovon reden*, põ wiſũ akiũ (*od.* auſiũ; wiſiẽms be-girdint; atwiraĩ) apiẽ ką kalbėti.

Laut, der, 1) *Schall*, garſas. *z. B. es war im Walde kein L. zu hören*, girioje nebùwo neĩ jókio garſo (*od.* baſso) girdėti. — 2) *Ton*, *Stimme*, baſſas. *er* (*od. das Instrument*) *gab keinen L. von sich*, jis (*od.* ßtremenīts) n'išdawė neĩ jókio baſso. *ist „Laute von sich geben" s. v. a. klingen:* ſkambėti. *etwas Laute gebendes*, ſkambãs. *einen L. aussprechen*, baſsą iš burnõs išdũti. *vgl.* lautlos.

laut, *Präpos.*, *z. B. laut des königlichen Befehls soll etc.*, pagaĩ karãlißką paliẽpimą tùr etc. *als Adv., z. B. sprich l.*, kalbėk áißkiei *u.* pilnu balſù. *er schrie l.*, jis ßaũkė didžiù balſù.

lautbar, *bekannt*, *s.* laut.

Lautbuchstabe, der, *etwa:* balſinis búkßtaws. balſinė raßýtinė.

Laute, die, *ein musikalisches, besaitetes Instrument, jetzt jedoch in Littauen kaum mehr bekannt*, kañklės, iũ. *L. spielen*, kanklès ſkámbinti.

lauten, *schallen*, garſėti. *klingen, tönen* ſkambėti. *schön l.*, gražieĩ ſkambėti. *die Glocken l.*, warpaĩ ſkámba. — *uneig.*, *z. B. das lautet nicht fein*, taĩ ne-gra girdėti. *das lautet ganz anders*, taĩ p wiſáim kitaĩp ſkámba. taĩ powiſam kita girdėti. pagaĩ tą pãſakojimą taĩ powiſa kits dalỹks. *der Brief lautet so*, tà grõmia teĩp paraßýta. *wie das Gesetz lautet*, pag ųſtãtymą. pagaĩ ųſtãtymo žodžiùs. pag taĩ, kaĩp ųſtãtyme paraßýta. *wie lau doch die Worte?* kokiẽgi beñ yrà tiẽ žodži *die Worte unsers heutigen Evangelii lauten also*, žodžiai múſu šiendieniñ ėwangėlijos teĩp paraßýti; tiẽ yra. **Lauten**, das, garſėjimas (*Schallen*). ſka bėjimas (*Tönen, Klingen*). *im Ubr durch Verba.*

läuten, *schallen machen*, ſkambinti. *einem Glöckchen l.*, ſù warpeliù ſkambi *richtiger aber seltener:* warpėlį ſkambi *vom Läuten der Kirchenglocken*, ſu warp zwãnyti. warpùs tráukti. *ich höre l.*, girdžiù zwãnyjant. *in die* (*od. zur*) *K l.*, į baźnyčzią zwãnyti; *auch:* wa (*rufen*). *der Glöckner läutet*, kl warpùs tráukia. *nach Jmds Absteri* kám paſimirus warpùs tráukti. *zu l.*, laidojant zwãnyti. — **Läuten**, ſkámbinimas. zwãnyjimas. warpũ tr mas: *in der Bdtg der entspr. Verba.*

Lautenmacher, der, kañklininkas. kanklės dãro.

Lautenschläger, Lautenspieler, der, kañkliu žaidėjas. kañklininkas.

Lautenspiel, das, kañkliũ ſkambi žaidimas. žaidimas ſù kañklėmis. *bloss:* kañklės. cimbõlai *ich ha Ducaten unterm* (*od. beim*) *Lautensp tanzt*, raudónůſius põ cimbõlais pr (*Daina*).

Läuter, der, ſkámbintojis. zwãnytoj nininkas. waŕpininkas. kuřs warpùs warpũ traukikas.

lauter, 1) *rein*, czỹſtas. *es ist das l. Gottes*, taĩ czỹſtàsis Diẽwo žõdis. *ich dir die l. Wahrheit sagen*, ãš taw tiẽſą paſakýſiu. — 2) *klar, durch z. B. ein l. Glas*, ßwiẽſus (*od.* ſtiklas. — 3) *nur, nichts als bloss*, tikt wiẽnì. wiẽnàt. tikt wiẽn. *„rein" verwechselt werden kann.* czỹſtas. *das waren l. Helden*, taĩ tikt wiẽnì karźygieĩ. *das sind l.* taĩ wiẽnì (*od.* czỹſti) niẽkai. *auch:* (*od.* wiẽnàt) niẽkai. *um die Stadt liegen l. Felder*, apliñk miẽſtą wiẽn plynì laukaĩ. *ich konnte vor l. nicht schlafen*, ąš iš dìdžio miegóti ne-galėjau. *er war l. Fr keit gegen mich*, jis bùwo wiẽnàt gùmas priẽš manę.

Lauterkeit, die, *eig. u. uneig.*, Treue, wiẽrnỹbė. *Echtheit*, tikrỹbė. *der Gesinnung*, ßirdiẽs czỹſtỹbė; wi tikrỹbė.

Digitized by Google

lutern, *reinigen*, cźỹſtyti. *rslt.*, nu-, iß-cźỹſtyti. *auch uneig.*, *z. B. Jmds Herz l.*, kiẽnõ širdį cźỹſtyti. *vgl.* reinigen. — **Läuterung**, die, cźỹſtyjimas. *rslt.*, iß-cźỹſtyjimas.

utlos, *vom Menschen, der etwa vor Bestürzung, od. ausser Athem gekommen, keinen Laut hervorbringen kann*, bè žõdo. *es war da eine l. Stille*, cźià bùwo wiẽns tykùmas; *od.* tõks tykùmas, kàd nìčks neĩ šnibždẽte nè šnibždẽjo. *er stand l. da*, jis cźià ſtowẽjo bè baĩſo; bè žõdźio; neĩ žõdį ne-ſakýdams. *das Thier sank l. hin*, gỹwolis parpũlė neĩ jókio baĩſo n'iššdúſdams.

utlosigkeit, die, *gänzliche Stille*, pilniñ-lelis tykùmas.

warm, druñgnas. *vgl.* lau.

wine, die, lawýnas. *erklärend etwa:* alninis ſniẽgũ wõlas. *er ist von einer L. erschüttet*, añt jõ (kalninis) ſniẽgũ wõlas ižgriùvo.

n, die, lãwa. *erklärend etwa:* kálno šnota.

strom, der, lãwos ſrowė. ſklĩſtanczioji álno iššmota.

ndel, der, leweñderis, io.

ndelõl, das, leweñderiu aliẽjus.

ine, die, *s.* Lauwine.

ren, lawiẽrúti. wìs šẽn iř atgãl bėgióti.

ren, 1) *Jmdm Diarrhoe verursachen*, ỹkýſtus widurius padarýti. *das Einmale reinigen*, widurius cźỹſtyti. — *Diarrhoe haben*, ſkýſtus widurius turẽti. ſtaĩ widuriũti. — **Laxiren**, das, ſkýſtas šuriãwimas. ſkyſtì widurieĩ.

rmittel, das, žõlės añt widuriũ iššſtyjimo.

reth, das, liocerìtas. ligónbutis, cźio.

rethfieber, das, liocerìto drugỹs.

rmann, der, *selt.:* raſkaßnùs žmogùs. *s.:* lébaũninkas.

n, 1) *am Leben sein*, gỹws búti. *ich bin noch*, àß dár gỹws. *als mein Vater noch lebte*, mãno tẽwui dár gywám ẽſant. *Christus lebt*, Kriſtus gỹws. *Jmdn l. lassen*, gỹwa palikti (*am Leben lassen*). *der ist nicht mehr, ist so eben verschieden*, jaũ ne-gỹws. *ist verstorben*, tàs jaũ ẽs; nabãßtininks. *so lange ich l.*, kõl' gỹwas. *so wahr ich lebe*, teĩp tikraĩ, p àß gỹws. — 2) *Lebensdauer haben, m, bestimmt durch die Länge der t*, (gỹws) patèkti. *ich weiss nicht, wie ge ich l. werde*, àß ne-žinaũ, kaĩp ilgaĩ (gỹws) patèkſiu. *der König lebe lange*, ilius ilgaĩ gỹws te-pateñka. *der hat dert Jahre gelebt*, tàs patẽko šiñtą ù. *diese Pflanze lebt nur zwei Jahre*, ſolẽ tìkt dù metù te-pateñka. — 3) *existiren, Dasein haben, sein*, búti. *z. B. als Christus im Fleische lebte*, kaĩp Kriſtus e bùwo. *wann lebte Moses?* kadà žmõnius añt žẽmės bùwo? — 4) *wohnen, sein Leben hinbringen*, gywénti. *er lebt sehr glücklich*, jìs dideĩ palaimingai gywẽna. *herrlich u. in Freuden l.*, šlowingai iř linkſmaĩ gywénti. *züchtig l.*, wiẽžlybai gywénti. *ruhig l.*, pakajingai gywénti. *er lebt still für sich*, jìs tykaĩ ſaw wiẽns gywẽna. *mit Jmdm in demselben Hause l.*, ſù kůmì taĩm patiñ butè gywénti. *er lebt in der Stadt*, jìs miẽſtè gywẽna (*wohnt da bleibend*); laĩkoſi (*hält sich für einige Zeit auf*). — 5) *sich verhalten in sittlicher Hinsicht*, eĩktis (γ g). *er lebt ehrbar*, jìs wiẽžlybai eĩgias. *nach dem Gebote Gottes l.*, pagaĩ Diẽwo priſãkymus eĩktis. — 6) *sich ernähren, Unterhalt haben, sie lebt vom Spinnen*, jì maitìnas (*od.* miñta; ſaw gỹwaſtį išlaĩko) werpdamà. *die Armen leben meistens von Kartoffeln*, wargdiẽnieĩ daugiáuſiai miñta (*od.* maitìnas) ropùtėmis; *auch:* iš ropùcźių. *von der Gnade Jmds leben*, iš kiẽnõ malónės mìſti. *von seinem Vermögen l.*, iš ſaw turto miſti. — **lebend**, *s. besonders.* — **Leben**, das, *s. besonders.*

Leben, das, 1) *das physische Leben, das den Körper belebende Princip*, gywaſtìs, iẽs, *m. sein L. ist jedem lieb*, kožnám jõ gywaſtìs malonùs. *das L. haben*, gỹws búti. *so lange ich das L. habe*, kõl' àß gỹws eſù. *das L. verlieren*, gỹwaſtį prapũldyti. *Jmdm das L. nehmen*, kám gỹwaſtį atiñnti. kám gãlą darýti; *rslt.*, padarýti. *sich das L. nehmen*, gãlą paſidarýti. nuſiżudýti. *Jmdn am L. strafen*, kã ſmerčimi (*mit dem Tode*) korawóti. *Gewalt über Tod u. L. haben*, wãlę añt gywaſtiẽs iř ſmerčiės turẽti. *Jmdm das L. schenken*, kám gỹwaſtį padowanóti. *Jmds L. schonen*, kiẽnõ gỹwaſtį cźiẽdyti. *Jmdm das L. verdanken*, kám gỹwaſtį uždẽkawoti. *Jmds L. retten*, kiẽnõ gỹwaſtį išgélbėti. *Jmds L. erhalten*, kiẽnõ gỹwaſtį išlaikýti. *er hat kaum das liebe L.*, jìs wõs ſaw gỹwaſtį gál' išlaikýti. *mit dem L. davonkommen*, wõs gỹwaſtį išgáuti; išſinèßti. *Schaden am L. nehmen*, gỹwaſtį paſitrõtyti. *ich habe ihn lieb wie mein L.*, àß jį mýliu kaĩp ſaw gỹwaſtį. *wieder L. bekommen*, gỹwaſtį wẽl' atgáuti. *auch kurz:* wẽl' atgýti. — 2) *Lebenszeit, Lebensdauer, ein kurzes L.*, triuñpas ámžias. *langes L.*, ìlgas ámžias. *nach diesem L. folgt ein anderes*, põ šiõ ámžio (*od.* ámžiaus) kits pareĩt. *das L. endigen*, ámžią baĩkti (γ g). *das L. verlängern*, ámžią pa-ìlginti. *sein ganzes L. worauf verwenden*, wìsą ſaw ámžią añt kõ wartóti; kùmì praléiſti. *Jmds L. erzählen*, kiẽnõ ámžią išpãſakoti. — 3) *Lebensart, Lebensweise, z. B. das L. auf dem Lande*, gywẽnimas añt laukũ. *das L. in der Stadt*, gywẽnimas miẽſtè. *ein ruhiges, stilles L. führen*, pakajingai, tykaĩ gywénti. *das ist ein ärmliches L.*, taĩ wargingas gywẽnimas; paſilaĩkymas. *das alte L. wieder anfangen*, wẽl' kaĩp pirũ tõ

Digitized by Google

gywént pradėti. — 4) *Betragen in sittlicher Hinsicht*, paſi-elgìmas. *das ist ein L., wie es sich geziemt*, taĩ paſi-elgìmas, kaĩp pũlas. *ein ehrbares L. führen*, wiẽžlybai paſi-eĩkti (√g); gywénti. — 5) *Lebhaftigkeit, Munterkeit, z. B. in ihm ist gar kein rechtes L.*, jamè n'iėrà tìkro gywaſtiẽs; mundrùmo. *hier ist gar kein L.*, czión n'iėrà neĩ jókio mundrùmo. *das war auf dem Markte ein reges L.*, taĩ bùwo tìkras triũſas añt tuřgaus.

lebend, lebendig, I) *Adj.*, 1) *Leben habend*, gývas. *z. B. ich traf ihn noch l. an*, àš jĩ dár gývą radaũ. *Jmdn l. verbrennen*, kã gývą ſudẽginti. *l. in die Hände der Feinde gerathen*, gývas nepriẽteliams ĩ rankàs įkliúti. *l. Junge gebähren*, gývus waikùs pagimdýti. *wieder l. werden*, wẽl atgýti; gývu paſtóti. *Jmdn bei l. Leibe begraben*, kã gývą pakàſti. — *uneig., z. B. l. Fleisch*, gywà miėſa. *l. Zaun*, gývà tworà. *l. Wasser*, gývas wandũ. *l. Blumen*, gývos kwiẽtkos. *l. Sprache*, gywà kalbà. dár kalbamà kalbà. — 2) *lebhaft, munter, z. B. er hat einen l. Geist*, jìs tùr muñdrią (*auch:* gývą) dwãſę. *er ist in Allem sehr l.*, jìs wiſamè dalykė labaĩ mundrùs. — II) *Adv.*, gywaĩ. *sich etwas l. vorstellen*, kã gywaĩ põ akiũ ſtatýtis. *etwas l. erzählen*, kã lýg gywaĩ põ akiũ ſtatýdams pãſakóti.

Lebendigkeit, die, *s.* Lebhaftigkeit.

Lebensabend, der, ámżiaus gãlas; pabaigà. *am L.*, priẽß ámżiaus pãbaigą.

Lebensalter, das, ámżias. ámżio ſenùmas.

Lebensart, die, *die Art zu leben*, 1) *in Beziehung auf den Lebensunterhalt*, iſſlaĩkymas. *eine armselige L.*, wargìngas iſſlaĩkymas. *eine armselige L. führen*, wargìngą iſſlaĩkymą turẽti. wargìngai maitýtis. *er führt eine weichliche L.*, jìs gywẽna labaĩ lepieĩ. — 2) *Beruf, Beschäftigung*, pawadinimas. dárbas. *Handwerk*, remẽſtas. *eine sitzende L. führen*, tókį pawadinimą turẽti, pagaĩ kurĩ daũg reĩk ſẽdẽti; ſẽdẽdams ſãwo dárbą atlìkti. *eine L. wählen*, kókį pawadinimą (*od.* remẽſtą; pawadìnimo dárbą) ſkìrtis. — 3) *Sitte, Gewohnheit*, gywẽnimo būdas. paprotỹs. *regelmässige L.*, dawadnìngas paſilaĩkymas; gywẽnimo būdas. *er führt eine unzweckmässige L.*, jìs tùr (*od.* laĩko) nepriderìngą gywẽnimo paſilaĩkymą. jìs nepriderìngai laĩkos; gywẽna. *Jmdn von seiner L. zurückbringen*, kã nũ jõ gywẽnimo būdo atkreĩpti. — 4) *sittliches Verhalten, Lebenswandel*, paſi-elgimas. *eine angemessene L. führen*, kaĩp pũlas eĩktis (√g). *eine ehrbare L.*, wiẽžlybas paſi-elgimas. *eine ehrbare L. führen*, wiẽžlybai paſi-eĩkti. *Verhalten im geselligen Umgange*, paſi-elgìmas. *eine anständige feine L.*, patogùs (*od.* mañdagus) paſi-elgìmas. *auch:* patogùmas. mandagùmas. *er besitzt keine L.*, jìs ne-tùr neĩ jókio patogùmo (*od.* mandagùmo) ſãwo paſi-elgimė. *Einer, der L. besitzt*, mañdagus. patogùs. *Einer, dem jede L. fehlt*, ne-mañdagus. ne-patogùs.

Lebensbahn, die, ámżio kẽlias. ámżiaus. *L. vollenden*, ſãwo ámżią (*od.* ámżio kẽlią; ámżio keliõnę) pabaĩkti (√g).

Lebensbalsam, der, gywaſtiẽs moſtis. iẽ

Lebensbedürfnisse, die, gywaſtiẽs (od. laĩkymo) reĩkmenės. *die nothwendigen L.*, reikalingiáuſiosios reĩkmenės.

Lebensbeschreibung, die, ámżiaus aprą mas. *Jmds L. abfassen*, kiẽnõ ámż raßýti. aprãßymą kiẽnõ ámżiaus ſuſtat

Lebensdauer, die, ámżiaus ilgùmas; p kìmas.

Lebensende, das, ámżio gãlas. *etwas seinem L. abmachen*, kã pirmi ſãwo gãlo (*od.* pirmneñg ámżiui paſibeñgus atlìkti. *mein L. ist da*, mãno ámżio jaũ czià.

Lebenserfahrung, die. ámżiaus patyr *ich habe eine schmerzliche L. gemacht*, ſãwo ámżyje kã patìrti turčjau, ki ßìrdį ſkaũdżiei ĩżeidė.

Lebensfaden, der, ámżiaus bẽgis, io *benslauf*).

Lebensfreuden, die, ßiõ ámżiaus linksm

Lebensfrische, die, gywaſtiẽs ſtipri mundrùmas.

Lebensgefahr, die, gywaſtiẽs priėgadà *in L. begehen*, ĩ gywaſtiẽs priėgad dũti. *Jmdn aus der L. befreien*, gywaſtiẽs priėgãdos ißgélbėti; *od.* gýwaſtį iß priėgãdos ißgélbėti.

lebensgefährlich, dideĩ priėgadinga. gýwaſcziui priėgadìnga.

Lebensgefährte, der, ßiõ ámżio k draũgas; tawõrczius.

Lebensgefährtin, die, *z. B. sich e wählen*, ßiõ ámżio keliõnei draũgalį ſkìrti.

Lebensgeist, der, gywaſtìs, iẽs, *m.* gy dwãſė.

Lebensgenuss, der, ßiõ ámżiaus paſi gìmas. *Lebensgenüsse*, ßiõ ámżiaus ſmỹbės.

Lebensgeschichte, die, ámżias. ámżiaus dãwimai. ámżiaus aprãßymas.

Lebensglück, das, ßiõ ámżiaus pal

Lebenshauch, der, gywaſtiẽs ãtdũſis. *zum letzten L.*, ikì paſkutinio mãno ámżiaus.

Lebensjahr, das, ámżiaus mẽtas.

Lebensklugheit, die, ißmintingùmas. ßiám ámżiui reikalìngas.

Lebenskraft, die, gywaſtìs, iẽs, *m.* gy ſtiprỹbė.

lebenskräftig, pìlnas gywaſtiẽs ſtiprỹb

Lebenskunst, die, ißmãnymas (*od.* mas) ßiñ ſwiẽte gywénti. *er besitzt grosse L.*, jìs dideĩ ißmãno. kaĩp ſwiẽte paſi-eĩkti.

Digitized by Google

lebenslang, peř wiſą ámżią. kõl' gýwas. *ich werde l. daran denken*, àß kõl' gýwas tõ minẽßu.

ebenslänglich, I) *Adj., z. B. er wurde zum l. Gefängniss verurtheilt*, jis ỹ kalẽjimą añt gywõs galwõs praſũdytas. *l. Unterhalt erhalten*, añt gywõs galwõs (*auch:* peř wiſą ámżią; kõl' gýws patèks) ißlaĩkymą gáuti. — II) *Adv., s.* lebenslang.

ebenslauf, der, ámżio bẽgis, io. *auch bloss:* ámżias. *Jmds L. erzählen*, kiẽnõ ámżią iß-, papáſakoti.

ebenslicht, das, gywaſtìs, iẽs, *m. Jmdm das L. ausblasen*, kám gýwaſtį ißgeſìti.

ebensluft, die, gywaſtiẽs óras. óras gýwaſcziui prideringas.

ebenslust, die, 1) *Lust am Leben*, paſimẽgimas gywaſtimì. — 2) *die Genüsse des Lebens*, ßiõ ámżiaus linkſmỹbės.

ebenslustig, 1) *begierig zu leben*, kuřs dideĩ meĩlyja gýws paſilìkti; ilgaĩ patèkti. kuřs gywaſtimì dideĩ paſimẽkſta (*V g*). — 2) *der die Lebensfreuden gern geniesst*, kuřs ßiũm ſwiẽtu dideĩ lìnkſminas. kuřs ſwiẽtißkomis linkſmỹbėmis dideĩ paſimẽkſta.

ebensmittel, die, maĩſtas. añt maĩſto (*od.* ißlaĩkymo) reikalingiẽjiė daiktaĩ.

ensmüde, *s.* lebenssatt.

ensordnung, die, gywẽnimo dawãdas. *eine strenge L. befolgen*, ſãwo gywẽnime griẽſ dawãdą laikýti.

enspfad, der, ámżio tãkas.

enspflichten, die, ßiõ ámżiaus pãreigos; ỹbės.

ensplan, der, ißßimìſlyjimas (*od.* apſiimas), kaĩp ßimè ámżyje gywénti. *vgl.* lan.

ensregel, die, 1) Lebensordnung, d. — 2) *Lebensanweisung*, pamokìnimas (*od.* padawãdyjimas, kaĩp ßiĩm ámżyje d. ſwiẽte) reĩk' eĩktis; gywénti.

ensreise, die, ßiõ ámżiaus keliõnė.

ensretter, der, gywaſtiẽs ißgélbėtojis. ẽs iß ſmerčiės (bėdõs) ißgélbėjęs.

enssaft, der, ſỹwai añt gywaſtiẽs iß-ſkymo prideringi.

enssatt, kuřs ßiõ ámżiaus (*od.* kuřs gyſtiẽs) atgriſẽs; nubõdęs.

ensstrafe, die, *s.* Todesstrafe.

enstag, der, *z. B. der letzte L.*, paſkuė ßiõ ámżiaus diẽna. *meine Lebenstage*, os mãno ámżiaus. *die letzten L.*, patìnios ámżiaus diẽnos.

ensüberdruss, der, ßiõ ámżiaus (*od.* gyſtiẽs) atgriſimas; nũboda.

ensunterhalt, der, gywaſtiẽs ißlaĩkymas. ißtas.

ensversicherungsanstalt, die, ţaĩſymas, ř galì gýwaſtį ţſipiřkti.

ensversicherungsgesellschaft, die, drauſtė añt gywaſtiẽs ţſipirkimo.

ensversicherungskasse, die, gywaſtiẽs pirkimo kãſė.

Lebensversicherungspolice, die, gywaſtiẽs ţſipirkìmo zénklas.

Lebenswandel, der, paſi-elgìmas. *einen ehrbaren L. führen*, wiẽžlýbai paſi-eĩkti (*V g*).

Lebenswärme, die, gywaſtiẽs ßilumà.

Lebenswasser, das, gywaſtiẽs wandũ.

Lebensweg, der, ámżiaus kẽlias. ámżias.

Lebensweise, die, *s.* Lebensart.

Lebensweisheit, die, ißmãnymas ßiĩm ſwiẽte gywénti.

Lebenszeichen, das, gywaſtiẽs paźymỹs. *er gab kein L. von sich*, priẽ jõ ne-bùwo neĩ jókio zénklo (*od.* priẽ jõ pówiſam negalẽjei numanýti), kàd jamè dár gywaſtiẽs rãdos.

Lebenszeit, die, ámżias. ßis ámżias. ßiõ ámżiaus cziẽſas. *meine L. ist verstrichen*, mãno ámżias (*od.* ámżio cziẽſas) prabẽgęs. *die ganze L. hindurch*, peř wiſą ſãwo ámżią. *auf L. in's Gefängniss kommen*, añt gywõs galwõs ỹ kalẽjimą pareĩti. *vgl.* lebenslänglich.

Lebensziel, das, ámżio miẽris, io. ámżio gãlas. *das L. ist da*, ámżio gãlas (*od.* miẽris) jaũ czià.

Leber, die, kẽpenos. — *sprw., von der L. weg reden*, tiẽsióg pagaĩ ſãwo miſlį kalbėti.

Leberblume, die, *braune* (*sanguisorba officinalis, Linn.*), raudóniẽjiė laukìniei paſternokẽliei.

leberbraun, briúnas kaĩp kẽpenos.

Leberfleck, der, *ein leberbrauner Fleck auf der Haut*, rùdas ãpgamas.

leberfleckig, pilnas rudũ apgamũ.

Leberkrankheit, die, kepenũ neſweikùmas. neſweĩkos kẽpenos.

Leberschmerz, der, kepenũ ſkaudẽjimas.

Leberverhärtung, die, ſukėtėjuſios kẽpėnos.

Leberwurst, die, kepenìnė deßrà.

Lebewohl, das, *Verabschiedung*, atſiſwéikinimas. *Jmdm das letzte L. sagen*, nũ kõ paſkutinį ſỹkį atſiſwéikinti. kám „ſù Diẽwù" ſakýti. *Jmdm ein herzliches L. sagen*, nũ kõ ßirdìngai atſiſwéikinti.

lebhaft, I) *Adj., munter*, mundrùs. *aufmerksam, mit Augen voll Feuer*, akýlas. *ein sehr l. Knabe*, waĩks akýlas kaĩp žaĩbas (*wie der Blitz*). *vollkräftig, frisch*, ſtiprùs. *flink*, greĩtas. *rührig*, apſukrùs. *l. Augen*, muñdrios ãkys. *l. Rede*, ſtiprì kalbà. *l. Farbe*, ßwiẽſùs párwas. *l. Ort*, kuř daũg triũſo; triũſinga. *l. Strasse*, kẽlias, añt kuriõ daũg keliáujama. *es entstand da eine l. Bewegung*, czià paſidãrė ne meñkas (*od.* macnùs) ſujudìmas. *das Gefecht wurde immer lebhafter*, ſuſimußìmas paſtójo wis didẽſnis; macnẽſnis; ſmarkẽſnis. *ich empfand eine l. Freude*, àß jaucziaũ didį (*od.* gýwą; ne-meñką) dżiaũkſmą. *sich eine l. Vorstellung wovon machen*, kã gywaĩ põ akiũ ſtatýtis. — II) *Adv.*, gywaĩ. mundrieĩ. akýlai. ſtiprieĩ. greĩtai. apſukrieĩ. macnieĩ. ſmarkiei: *in der Bdtg der entspr. Adj.*

Digitized by Google

Lebhaftigkeit, die, mundrùmas. akylùmas. ſtiprùmas. greitùmas. apſukrùmas. macnùmas. ſmarkùmas. *vgl.* lebhaft.

Lebkuchen, der, ſaldỹnė.

Lebküchler, der, ſaldỹnininkas.

leblos, 1) *was von Natur kein Leben hat*, bė̃ gywaſtiẽs. kàs gywaſtiẽs ne-tùr'. negýwas. — 2) *was kein Leben mehr hat, z. B. er lag l. da*, jìs cźià gulė̃jo bė̃ gywaſtiẽs; ne-gýwas; gywaſtiẽs ne-tė̃kės. — *uneig., ohne Lebhaftigkeit*, pùsmiris. pùsgywis (*halblebendig*). *kraftlos*, ſilpnas.

Leblosigkeit, die, *zu umschreiben*, *s.* leblos. *Kraftlosigkeit*, ſilpnùmas. *Halblebendigkeit*, pusmirỹſtė. meñkas gywaſtis.

Lebtage, die, *in der Redensart, mein Lebtage*, peř wiſą ſãwo ámžią. kõl' gýwas.

Lebzeiten, die, *in der Redensart: bei L. etwas thun*, dár gýwas búdams (*od.* dár priẽ gywõs galwõs) kã̃ darýti. *das geschah noch zu seinen L.*, taĩ nuſidawė jám dár gywám b'ė̃ſant.

lechzen, *sehr dürsten*, dideĩ ißtrósßkės búti. *den heissen Durst durch offenen Mund u. heraushangende Zunge verrathen*, lekũti. *Jer. 2, 24. in den ältesten Ausgaben* lekóti. *später:* lekióti *und schliesslich missverständlich:* lakióti. *der Hund lechzt*, ßũ lekũja. — **Lechzen**, das, lekãwimas.

leck, *nicht dicht, Flüssigkeiten durchlassend*, kiáuras. *der Eimer ist l.*, kibìras kiáuras. kibìras tė̃ka; bė̃ga patakõms. *vgl.* lecken. *das Schiff ist l.*, ßiė̃pis kiaurà; tráukia wañdenį (*zieht Wasser*). *l. machen*, kã̃ prakiùrinti. *l. werden*, prakiùrti.

Leck, der, kiaurùmas. kiaurà wiėtà. *das Schiff, der Eimer hat einen L.*, kibìras kiáuras. *hat einen L. bekommen*, prakiùrės. *s. v. a. Loch*, ſkylė̃. *Spalte, Riss*, plyßỹs. *den L. zustopfen*, ſkỹlę (*od.* plỹßį) ußkiñßti.

lecken, 1) *einen Leck haben, Flüssigkeiten durchlassen, z. B. der Eimer leckt*, kibìras tė̃ka. *das Bier leckt*, alùs bė̃ga patakõms. *der Honig leckt, tröpft*, medùs lãßa; wař wa. — 2) *mit der Zunge leckend geniessen*, laižýti. *den Honig l.*, mė̃dų laižýti. *den Teller l.*, taurė̃lių laižýti. *rslt.*, iß-, nulaižýti. *die Finger l.*, pirßtùs laižýti. — **Lecken**, das, tekė̃jimas. bė̃gìmas. laßčjimas. warwė̃jimas. laĩžymas. iß-, nulaĩžymas: *in der Bdtg der entspr. Verba.*

lecker, 1) *sehr wohlschmeckend*, dideĩ ſkanùs. *leckere Bissen*, ſkãnùs (*od.* gařdùs) kąſnė̃liei ſkánſkoniei. ſkanumỹnai. ſmalſtumaĩ. — 2) *ein l. Mensch, der gern Leckereien geniesst*, ſmìlius. kuřs labaĩ ſmaguráuja. kuřs labaĩ ſmalſtumũ (*od.* ſkánſkonių) liũbyja. ſmagùrninkas. *ich bin nicht l.*, àß ne-lepùs. áß ne-labaĩ añt ſkanumỹnų.

Leckerbissen, der, ſkanùs kąſnis, io. *mehr Plur.:* ſkanumỹnai. ſkánſkoniei. garumỹnai. ſmalſtumỹnai. ſmalſtumaĩ.

Leckerei, die, 1) *s.* Leckerhaftigkeit — 2) *s.* Leckerbissen.

leckerhaft, *s.* lecker 2.

Leckerhaftigkeit, die, ſmagurninkỹſtė.

Leckermaul, das, ſmìlius. ſmagurninkas. *s.* lecker.

leckern, ſmaguriáuti. — **Leckern**, das, ſmaguriãwimas.

Lection, die, 1) *Lesung, Vorlesung*, ſkaĩtymas. *rslt.*, paſkaĩtymas. — 2) *Unterricht*, pamókſlas. — 3) *Verweis*, pabarìmas. kraupìmas. — 4) *Lernaufgabe*, kàs (mokìntis) núdůta. ißſimokìnimo perleñkis.

Lectionsplan, der, *etwa:* pamókſlu ſkaĩtymas; ſudawãdyjimas.

Lectüre, die, 1) *das Lesen*, ſkaĩtymas. *Zeit mit L. hinbringen*, cźiė̃ſą ſkaĩtymą praléiſti. *eine leichte L. vornehmen*, leñgvą ſkaĩtymą ĩ rankàs iñtis. — 2) *die für L. bestimmten Bücher*, ſkaĩtomoſios knỹgos. *seine L. besteht in Bibel u. Gesangbuch*, jìs tìkt wìs býbelės beĩ giėdamoſe knỹgoſe ſkaĩto.

Leder, das, 1) *ungegerbtes Leder, von kleineren Thieren, Schafen, Ziegen, Katzen etc.*, káilis, io. — 2) *gegerbtes*, ſkūrà. *das feinere L.*, ßikßnà.

lederartig, lýg kokià ſkūrà; ßikßnà.

Lederband, der (*eines Buches*), ſkurlobaĩ.

Lederbereiter, der, *s.* Gerber, Kürſchner.

Lederhandel, der, kupcźiãwimas ſù ſkūromis. *L. treiben*, ſù ſkūromis kupcźiáuti.

Lederhändler, der, źmogùs, kuřs ſù ſkūromis kupcźiáuja. ſkūrų kupcźialninkas.

lederhart, kiėtas kaĩp ſkūrà; kaĩp ßikßnà.

ledern, *von starkem, hartem Leder*, ſkurinis. *von feinerem, weicherem Leder*, ßikßnìnis.

ledig, 1) *leer*, tùßcźias. *s.* leer. — 2) wálnas. *s.* frei. — 3) *ehelos*, nevedùs. ehelos.

lediglich, 1) *gänzlich*, wiſái. powiſám. 2) *bloss*, tikt. wiėnàt. wiėniũtelis. gänzlich, bloss.

leer, I) *Adj.*, tùßcźias. *ziemlich leer*, tókas. *fast ganz l.*, tußtiñtelis. *ein l. Haus*, tùßcźias bùtas. *l. Hand*, tußcźià rañka. *leerer Platz*, tußcźià wiėtà. *mit leeren Händen kommen*, ſù tußcźiomis rañkomis eĩti. *ich bin dabei l. ausgegangen*, tamė tùßcźias paſilikaũ. *l. worden*, tußtė̃ kõ búti. *mein Beutel ist l. von Geld*, kulìkas bė̃ piningų. mãno kulikas piningų. *l. machen*, kã̃ tußcźia (cźiù) padarýti. kã̃ ißtùßtinti. *einen Eimer, Gefäss l. machen*, půda. ſtãlą, laũką nuwalýti (*abräumen*). *einen Baum l. machen*, mė̃dį nuwalỹti. *lassen*, kã̃ tußcźiù (*od.* tùßcźią) pa*leer werden*, tußcźiù paſtóti. *von Räumen, Gefässen auch:* ißtùßtinti. *Flächen, Bäumen:* nuſitùßtinti. *leer werden*, tußtỹn eĩti. *der Baum steht l.*,

ſtów tũščias. — *uneig., l. Worte,* tuſtì (*od.* niekingi) žõdžiei. *l. Versprechungen,* niekingi pažadẽjimai (bè atteſẽjimų). *l. Hoffnung,* niekingas (*od.* nůprõſnas, *vergeblich*) nuſitikẽjimas; lũkeſtis. — *sprw., leeres Stroh dreschen,* bè reĩkalo nuſiproceẅóti. — II) *Adv.*, tuščziaĩ.

ere, Leerheit, die, tuštùmas.

ren, *leer machen, von Gefässen, von Flächen, Höhen etc.,* kã̀ tùštinti. *rslt.*, iš-, nutuštinti. *ein Glas l.,* ſtiklą ištùštinti. *s. r. a. austrinken,* išgérti. *die Felder l.,* laukùs nutùštinti; nuwalýti. *s.* leer *machen.* — **Leeren,** das, tùštinimas. iš-, nutuštinimas. nuwãlymas: *in der Bdtg der ursprr. Verba.*

ze, die, *Lippe,* lúpa.

l, *s.* gesetzlich, rechtlich.

alität, die, *s.* Gesetzlichkeit, Rechtschkeit.

t, das, *s.* Vermächtniss.

el, der, *ein kleines tragbares Fässchen,* gérỹs,

n, *allg.*, dẽti. *rslt.*, paděti. *lege den ief auf den Tisch,* paděk grõmiatą añt *lo. frq., hin u. her legen,* dėdlénti. dėdti. *etwas so legen, dass es lang gestreckt liegen kommt,* guldýti. *rslt.*, paguldýti. *B. die Stange an die Wand l.,* kártį ẽ šiẽnos paguldýti. *ein Kind in die Wiege* kūdikį į wýgę gulýti; paguldýti. *sich Bett l.,* į pãtalą guĩtis. *rslt.*, atsiguĩti. *hatten sich schon schlafen gelegt,* jiẽ *wo* atsigùlę; *auch:* atgùlę. *etwas auf chmale Seite l.,* kã̀ ſkiauſczieĩ paděti; uldýti. *sich in's Gras l.,* į žõlę atſiti. *das Getreide hat sich gelegt,* jawaĩ gùlę. *s. v. a. stellen,* ſtatýti. *z. B. Lei an die Mauern l.,* kópėczias priẽ múrų atýti. *in besonderen Redensarten:* ' *l.,* **kiaũšių** dẽti. *rslt.*, paděti. *Steinter wo l.,* kã̀ akmenimis išgrįſti. *m Fallstricke l.,* kám žabángus dẽti. *Schiff vor Anker l.,* iñkarą iš šiẽpiės ſti. añt iñkaro eĩti. *Jmdm etwas in Weg l.,* kám kã̀ į kẽlį dẽti. *etwas auf Lante l.,* kã̀ añt kántos (*od.* ſkiauſczieĩ) ti; **paguldýti.** *sich mit dem Schiffe an's l.,* ſù šiẽpimi priẽ krãšto priſiléiſti. *uf den Ackerbau l.,* añt laũko gatſpatės **paſidũti.** *er legte sich auf's Bitten,* ſidawė añt maldõs. jis pagãwo meĩſti *an zu bitten*). *er legte sich auf's nen,* jis **paſidawė** añt ušſigýnimo. *der hat sich gelegt,* wẽjas liówėſi; blėſtenutýko. *der Regen legte sich,* lytùs o. *sein Zorn hat sich gelegt,* jõ as **trimterėjo.** *die Zahnschmerzen haich gelegt,* dantỹs (*od.* dantũ gẽlimas) rėjo. *die Wellen l. sich,* wilnys nu-. *sein Eifer hat sich gelegt,* jõ procmas jaũ **paſiliówęs**; paſimãžinęs.

e, die, 1) *eine Heiligengeschichte,* ojimas **apiẽ** kókio Szwentũjų ámžią.

auch etwa: šwentà pãſaka. — 2) *ein Mährchen,* pãſaka.

Legendenbuch, das, šwentũ pãſakų knỹgos.

Legendenschreiber, der, šwentũ pãſakojimų raašẽjas.

Legion, die, lėgijõnas.

Legionssoldat, der, lėgijõniškas zialniẽrius.

legiren, 1) *vermachen,* kám kã̀ užrašýti. — 2) *zusammenschmelzen,* ſulýdyti. ſutirpýti.

legitim, *s.* gesetzlich, ächt.

Legitimation, die, 1) *Beglaubigung,* atliùdymas. *zu meiner L.,* mán añt atliùdymo. — 2) *Rechtfertigung,* attéiſinimas. *ich brauche das zu meiner L.,* àš tõ priwalaũ añt atſitéiſinimo.

legitimiren, 1) *beglaubigen,* kã̀ iš-, atliùdyti. *ich werde mich als ehrlichen Reisenden l.,* àš kaĩp wiẽžlybą keleĩwį išſiliùdyſiu. — 2) *rechtfertigen,* attéiſinti. *sich l.,* atſitéiſinti.

Legitimität, die, teiſỹbė.

Lehde, die, *Brachland,* púdymas.

Lehen, das, *s.* Lehn.

Lehm, der, mólis, io. *von L.,* molìnis. *voll L.,* pìlnas mólio. liũgins. *mit L. anstreichen,* kã̀ móliu aplaiſtýti.

lehmern, molìnis. *auch:* mólio. *ein l. Topf,* molìnis pũdas.

Lehmgrube, die, mólkaſis. io.

Lehmhaus, das; **L.-hütte,** die, mólio bùtas. bùtas (*od.* butẽlis) iš mólio pabudawótas.

lehmicht, lýg kõks mólis.

lehmig, pìlnas mólio. *mit Lehm beschmutzt,* móliu àpterštas. liũgins.

Lehmwand, die, mólio šiẽna.

Lehmziegel, der, mólio (*od.* molinė) plytà.

Lehn, Lehen, das, *etwa:* žyczkà. *ein Lehngut,* kám žỹczytinai padũtas dwãras. *ein Gut zu L. erhalten,* kókį dwãrą į žỹczką (*od.* žỹczytinai) gáuti.

Lehnbrief, der, *etwa:* žỹczkos ùžrašas.

Lehne, die, 1) *das, woran man sich lehnt, Rücklehne, z. B. am Stuhl,* atkaltė. ãtlošas. *bibl.:* atloša. *Seitenlehne,* šalìnis (*od.* rankũ) ãtlošas. *Brustlehne,* krũtinės ãtlošas. — 2) *die abhängige Seite eines Berges,* kálno šlaĩtis, czio. kálno pašliodnùmas.

lehnen, *etwas woran,* kã̀ priẽ kõ prišliẽti. *eine Stange an die Mauer l.,* kártį priẽ múro prišliẽti. *er stand an die Wand gelehnt,* jis ſtowẽjo priẽ šiẽnos prišliẽjęs. *sich rückwärts an die Stuhllehne lehnen,* priẽ štúlės atkaltės atšilõšti; atšikõlti; atšikõlęs (*od.* atšilõšęs) šėdėti. *sich auf den Stock l.* (*stützen*), añt lazdõs remtis. *rslt.*, paſiremti. *so gestützt dastehen,* rýmoti (*durat.*). *der rechte Heeresflügel lehnte sich an das Dorf,* dešinės waĩſko šónas rẽmėſi añt kiẽmo; *od.* priſiglaudė (pridúrė) priẽ kiẽmo. — **Lehnen,** das, pri-, prišliėjimas. atſikolìmas. atšilošìmas. paſirėmimas.

Lehngut, das, *etwa:* žỹczdwaris, io. *s.* Lehn.

Lehnsherr, der, *etwa:* žỹczponis, io.

Digitized by Google

Lehnstuhl, der, ßtúlė ſù ātkalte; ſù ātloßu. atkaltìnė (*od.* atloßìnė) ßtúlė; krāſlė.
Lehramt, das, mokįtojo ūrėdas. *vgl.* Amt.
Lehranstalt, die, *s.* Schule.
Lehrart, die, mokìnimo būdas.
Lehrbegierde, die, meĩlyjimas mokìnti.
Lehrbrief, der, ißmokìnimo grõmiata; rāßtas. *ein lehrender Brief*, mokìnimo rāßtas. rāßtas añt pamokìnimo.
Lehrbuch, das, mokìnimo knỹgós. mokìnanczios knỹgos. *ein L. der Rechenkunst*, rokāwimus (*od.* rokūti) mokìnanczios knỹgos.
Lehrbursche, der, *s.* Lehrling.
Lehrcursus, der, *s.* Lehrgang.
Lehre, die, 1) *Unterweisung*, mokìnimas. pamókſlas. *Einen bei Jmdm in die L. geben*, kã̄ priẽ kõ ĩ mókſlą (*od.* ĩ pamókſlą) dūti. *er steht bei ihm in der L.*, jìs priẽ jõ yrà mókſle; pamókſle. *Jmdn aus der L. entlassen*, kã̄ iß mókſlo paléiſti. *das soll mir zur L. gereichen*, taĩ mán tùr añt pamokìnimo derėti. taĩ tùr manę̀ mokįti. — 2) *was gelehrt wird* (*Lehrobject*), mókſlas, *z. B. diese L. ist nicht mein*, tàs mókſlas nè mãno. *falsche L.*, netìkras mókſlas. *die L. von Gott*, mókſlas apiẽ Diẽwą. *woraus eine L. ziehen*, iß kõ tã̄ pamókſlą (*od.* pamokìnimą) iĩmtis.
lehren, mokìnti. *rslt.*, ißmokìnti. *Jmdn lesen, schreiben l.*, kã̄ ſkaitýt, raßýt mokìnti. *ich werde dich deutsch l.*, àß tawẽ wókißkai (*od.* wókißkāję kaĩbą; wókißkai kalbėti) mokíſiu. *rslt.*, ißmokíſiu. *ich werde dich l., wie man sich verhalten soll*, àß tawẽ pamokíſiu, kaĩp reĩk eĩktis (*γg*). — *uneig., die Zeit wird's l.*, ſãwo czíeſù taĩ ißſiródys; ißſireikß. — **Lehren**, das, mokìnimas. pa-, ißmokìnimas. *durch's Lehren lernen wir*, mokìndami mokìnamės; *od.* ißmókſtam.
Lehrer, der, mokįtojis *Schullehrer*, ßiùilės mokįtojis. ßiùilmiſtras. *gew.:* ßiùlmiſtras. *er ist ein L. der deutschen Sprache*, jìs mokįtojis wókißkoſios kalbõs. *od. lieber:* jìs wókißkai mokìna. *ich habe ihn zum L.*, àß jĩ turiù mokįtoju. jìs manẽ mokìna. jìs mãno mokįtojis.
Lehrerin, die, mokįtoja.
Lehrfach, das, *Lehramt*, mokįtojū ūrėdas.
Lehrfreiheit, die, walnỹbė mokìnti.
Lehrgabe, die, dowanà mokìnti.
Lehrgang, der, mokìnimo kėlias. *Lehrweise*, mokìnimo būdas.
Lehrgegenstand, der, kàs mokìnama.
Lehrgeld, das, algà (*od.* piningaĩ) ùß pamókſlą. — *sprw.: L. geben müssen*, peř ißkādą gudrùs paſtóti.
Lehrgeschäft, das, mokìnimo dárbas.
Lehrgeschicklichkeit, die, mokėjimas mokìnti. *er besitzt L.*, jìs mók (*od.* ißmãno) mokįti.
Lehrherr, der, *Meister*, mìſtras. põnas, kuřs mokìna. põnas, priẽ kuriõ kàs mokìnas; mókſle yrà.
Lehrjahr, das, mókſlo mẽtai. *der hat sein L. schon zurückgelegt*, tàs ſãwo mókſlo metùs jaũ ißbùwęs; atlikęs.
Lehrjunge, der, *s.* Lehrling.
Lehrkunst, die, mokėjimas (*od.* ißmãnyma mokìnti.
Lehrling, der, mokìntinis, io. *L. beim Handwerker auch:* bùrßas.
Lehrmeister, der, mìſtras. priẽ kõ kàs m kìnas; mokìntiniu yrà.
Lehrmeisterin, die, miſtriẽnė. — *Erfahrung ist die beste L.*, patỹrim geriáuſiei mokìną.
Lehrmethode, die, mokìnimo būdas. kàs mokìnti liúb. *s.* Lehrart.
lehrreich, kàs añt pamokìnimo dėra. *Geschichte ist sehr l.*, tàs nuſidāwimas naudìngas añt pamokìnimo. iß tõ wimo gālim daũg mokįtis.
Lehrsaal, der, dìdelė mokìnimo ſtuba. (*od.* ſwetlyczià), kuř mokìnama.
Lehrsatz, der, *etwa:* ſtatýtas mókſlo
Lehrstand, der, mokįtojū rėdas.
Lehrstuhl, der, mokìnimo (*od.* mo ſóſtas. — *uneig., Lehrerstelle*, m wiėtà.
Lehrstunde, die, 1) *die für den Unte bestimmte Stunde*, mokìnimo (*od.* pam ſtùndas. mokìnimo adynà. — 2) richt, pamókſlas. *Jmds Lehrstunden chen*, kiėnõ pamókſlą aplankýti. ĩ pamókſlą eĩti.
Lehrtalent, das, *s.* Lehrgeschick keit.
Lehrvortrag, der, mokìnimo (*od.* pa mokìnās) praneßìmas.
Lehrweise, die, mokìnimo (*od.* p būdas. *Jmds L.*, kaĩp kàs mokìnti
Lehrzeit, die, mokìnimo (*od.* p czíeſas.
Leib, der, 1) *der menschliche od. th Körper überhaupt*, kúnas. *der Me steht aus L. u. Seele*, żmogùs iß l dūßios ſudėtas. *Jmdm mit L. u. Se gehören*, kám ſù kúnu beĩ dūßia ſýti. *die Glieder des Leibes*, kúno *des Leibes pflegen*, kúną kawóti. *arten: Jmdm auf den L. rücken*, añt kúno eĩti. *gehe mir vom Leib* mán nů kāklo (*vom Halse*)! eĩk ßalin *fort*)! *thue es bei Leibe nicht*, taĩ ne-darýk! *L. u. Leben für Jmdn* (kúną beĩ gýwaſtį ùß kã̄ padėti. — *Rumpf*, lėmů. *einen schlanken L.* láibo lėmeñs būti. — 3) *der U Bauch*, piĩwas. *Eingeweide*, widurieĩ. *L.*, kiėtì widurieĩ. *flüssiger, dü* ſkyſtì widurieĩ. *Kohl blāht den* kopūſtai piĩwą ißpuczia. *ich habe Sch im Leibe*, mán pìĩwą ſkauſt. *sie h starken L.* (*ist in gesegneten Umst* jì ſtórą piĩwą tùr'. *edler:* jì n pėrzegnóta.

Digitized by Google

eib-, *in Zusammensetzungen bezeichnet* 1) *etwas zum Leibe Gehöriges.* — 2) *etwas Jmdm besonders Liebes. s. hiezu folgende Beispiele.*

ilbarzt, der, *eines Fürsten*, kunigáikßcźio wyriáuſyſis (*oberster*) liẽkorius.

ilbinde, die, piĩwo jũſta. piĩwo raĩßtis, cźio. raĩßtis apliñk kúną (*um den blossen Leib*). *er trägt eine wollene L.*, jìs dẽw wilnõnį raĩßtį apliñk kúną.

ilchen, das, *ein enges, ärmelloses, den Oberleib bedeckendes Kleidungsstück der Frauen*, wýſtas.

ilcompagnie, die, kunigáikßcźio wyriáuloji kumpanija. *als milit. Ausdr.:* leĩpumpanija.

eigen, wergìnis, io. *l. Knecht*, wergìnis ẽrnas (*Sklav*). *l. Bauer*, padõnas (*Unterthan*).

eigenschaft, die, wergỹſtė. padonỹſtė. *vl.* leibeigen.

en, *in der Redensart: wie er leibt u. bt*, lýg (*od.* taĩſi) gýwas ẽſąs.

esbeschaffenheit, die, *zu umschreiben, B. kennst du seine L.*, ár tù žinaĩ, kõks kúnas? *ein Mensch von schwacher L.*, mogùs ſilpno kúno; kuriõ kúnas ſilpnas.

eserbe, der, *Sohn*, ſunùs. *Tochter*, tė. *Kind*, waĩkas. *keine L. hinterssen*, waikũ ne-palikti. bè waikũ paſiti.

rucht, die, žywãto waĩſius. *sich die ibtreiben*, žywãtos waĩſių nuſiwaryti.

ebrechen, das, kúno neſweikùmas. Körperfehler.

efahr, die, *s.* Lebensgefahr.

estalt, die, kúno pawéikſlas. *s.* Gelt.

grösse, -kraft, -schwäche etc., *s.* pergrösse, -kraft, -schwäche etc.

leben, das, *nur in der Redensart: L. d. i. bei* Lebzeiten, *s. dieses.*

schaden, der, *s.* Körperfehler.

sen, das, *liebstes Essen*, miėliáuſyſis gis, io. *das ist mein L.*, taĩ mán miėſyſis (*od.* ſkaniáuſyſis) waĩgis. tą waĩgi miėliáuſiei liũbyju.

sorge, die, rũpeſtis (cźio) ùß kúną.

strafe, die, kúno korawõnė. *Jmdn L. belegen*, ką añt kúno korawóti. *ist s. v. a. Todesstrafe*, ſmerčiės korawõnė.

tübung, die, *Leibesbewegung*, kúno inimas. *eine Geschmeidigmachung des bes*, kúno mankßtìnimas. *Leibesarbeit*, o dárbas. *sich eine L. machen*, kúną ìnti: mankßtìnti. kúnui dárbą dũti.

umstände, die, kúno paſilaĩkymas. *in gneten L. sein*, pérźegnótą žywãtą ėti. pérźegnóta búti.

urbe, die, *Jmds*, kiẽnõ miėliáuſyſis was. *blau ist meine L.*, mėlynaſis pár, taĩ mán miėliáuſis. mán mėlynaſis was labiáuſiei patiñka.

urde, die, *milit. Ausdr.:* leĩpgardai.

Leibgardist, der, *milit. Ausdr.:* leĩpgardiſtas.

Leibgedinge, das, *s.* Jahrgeld, Jahrgehalt. *s. v. a. Ausgedinge des früheren Grundbesitzers beim Verkauf des Gutes*, ißimtinė.

Leibgericht, das, *s.* Leibessen.

Leibgürtel, der, jũſta. *s.* Gürtel.

leibhaft, leibhaftig, I) *Adj.*, 1) *körperlich*, kúnißkas. *sichtbar*, rẽgimas. *er selbst*, pàts. *er ist das l. Bild des Vaters*, jìs powiſám pàts tẽwas. jìs wiſái tẽws õ tẽws. *er ist es l.*, taĩ jìs tikraĩ pàts. *das war der l. Teufel*, taĩ pàts wélnias bùwo. — 2) *wirklich*, tikras. pàts. *er ist der l. Geizhals*, jis tikras ßykßtõklis, io. — II) *Adv.*, kúnißkai. regimaĩ. tikraĩ. *er hat den Teufel l. gesehen*, jis wélnią kúnißkai regẽjęs. *od. lieber:* jis tikraĩ pãtį wélnią regẽjęs.

Leibjäger, der, wyriáuſyſis jẽgėrė.

Leibkutscher, der, wyriáuſyſis kùcźiėrė.

leiblich, I) *Adj.*, 1) *körperlich, z. B. etwas mit l. Augen sehen*, ką kúnißkomis akimis matýti. *der l. Tod*, kúnißkaſis (*auch:* kúno) ſmertis. *l. Güter*, kúnißkos gėrỹbės. — 2) *natürlich, recht, wirklich*, tikras. *das ist mein l. Vater*, taĩ mãno tikràſis tẽwas. *er liebt mich wie seinen l. Bruder*, jìs manę mýl kaĩp ſãwo tikrą bróli. — II) *Adv.*, kúnißkai. pagaĩ kúną (*dem Leibe nach*). *er war mir l. erschienen*, jìs mán bùwo kúnißkai (*auch:* kúne, *im Leibe*) paſiródęs.

Leibpferd, das, wyriáuſiei jójamaſis arklỹs.

Leibregiment, das, patiẽs kunigáikßcźio (*od.* wyriáuſyſis) ragimeñtas.

Leibrente, die, añt gywõs galwõs mokamiẽjiė trẽſai.

Leibrock, der, *etwa:* ankßtóji beĩ triumpóji ſermėgà. leĩproks. *bibl.: der L. des Hohenpriesters*, wirßutinė wýſkupißka ſermėgà.

Leibschmerz, der, piĩwo ſkaudẽjimas. *ich habe Leibschmerzen*, mán piĩwą ſkaũſta.

Leibschneiden, das, widuriũ piówimas.

Leibschwadron, die, kunigáikßcźio patiẽs ßwadrúna. wyriáuſioji ßwadrúna.

Leibspeise, die, *s.* Leibessen.

Leibspruch, der, miėliáuſyſis (*od.* labiáuſiei wartójamaſis) prýźodis, dźio.

Leibtrank, der, miėliáuſyſis gẽrimas.

Leibwache, die, *wörtl.:* kúno ſargỹbė. *erklärend:* kunigáikßcźio patiẽs ſergėtojei. *milit. Ausdr.:* leĩpwaktė.

Leibwäsche, die, kúno ſkalbiniaĩ. kúnui priwalìngiėjié ſkalbiniaĩ. marßkiniaĩ beĩ ßtrùmpos.

Leibweh, das, *s.* Leibschmerz.

Leibwunde, die, kúno ronà.

Leichdorn, der, *s.* Hühnerauge, wìßtakis, io.

Leiche, die, 1) *ein todter menschlicher Körper*, lawónas. *Jmds L. bestatten*, kiẽnõ lawóną láidoti. *rslt.*, paláidoti. *Jmds L. begleiten*, kiẽnõ lawóną palydėti. — *uneig., Leichenbegängniss, z. B. der Geistliche*

Digitized by Google

hat heute eine L., kùnigas ßeñdiẽn lawóną tùr. — 2) *ein todter thierischer Körper, z. B. vom Rinde, Pferde*, maità. ſtérwa. *vgl.* Aas.

Leichenbegängniss, das, lydẽtuwės. *das Begräbniss*, laidojimas. *rslt.*, palaidojimas. *ein Begräbnissmahl*, ßermenys. *Jmds L. feiern*, kiẽnõ lawóną palaidoti. *auch:* kã palaidoti. *Jmdn zum L. bitten*, kã añt palydẽjimo pakwiẽſti. *prächtiges L.*, ßlowingas palaidojimas.

Leichenbegleiter, der, lydẽtojis.

Leichenbegleiterin, die, lydẽtoja.

leichenblass, išblỹßkęs (*od.* pabãlęs) kaĩp lawónas. *l. werden*, kaĩp lawonas išblỹkßti.

Leichenblässe, die, pabalìmas (*od.* išblyßkìmas) lýg kókio lawóno.

Leichenessen, das, ßermenys.

Leichenfarbe, die, *s.* Leichenblässe.

leichenfarbig, *s.* leichenblass.

Leichenfeier, die, *s.* Leichenbegängniss.

Leichenfrau, die, moterìßkė priẽ lawóno.

Leichengebühren, die, lawónpiningiei.

Leichengeruch, der, lawóno kwãpas.

Leichengesang, der, giẽſmẽ añt lawóno. *Begräbnissgesang*, palaidojimo giẽſmẽ. *Todten- od. Sterbelied*, ſmerſtiẽs (*od.* mirimo) giẽſmẽ.

Leichengewand, das, iñkapės, iū.

Leichengewölbe, das, ſklẽpas. *s.* Grabgewölbe.

Leichenglocke, die, zwãnas añt lawónu.

Leichenhaus, das, lawónbutis, cźio.

Leichenhemd, das, lawónmarßkiniei.

Leichenhügel, der, kãpas (*Grabhügel*).

Leichenklage, die, paſimìruſio apraudójimas. raudà dẽl paſimìruſio.

Leichenkleid, das, iñkapės.

Leichenkosten, die, palaidojimo kãßtos.

Leichenmahl, das, ßermenys. *ein grosses L. anstellen*, didèles ßermenis kélti.

Leichenöffnung, die, lawóno piáuſtymas. *eine L. ausführen*, lawóną piáuſtyti.

Leichenpredigt, Leichenrede, die, lawónmißė. *Jmdm eine L. halten*, kàm lawónmißę laikýti.

Leichenredner, der, tàs, kuŕs lawónmißę laĩko.

Leichenschau, die, *s.* Todtenschau.

Leichenschmaus, der, *s.* Leichenmahl. ßermenys.

Leichenstein, der, kãpo akmũ.

Leichenträger, der, lawóno neßėjỹs.

Leichentuch, das, 1) *zum Einwickeln der Leiche*, iñkapės. — 2) *über dem Sarg*, drobùlė.

Leichenwache, die, *Todtenwache, das Wachen bei der Leiche in der Nacht vor dem Begräbniss*, budẽtuwės.

Leichenwagen, der, lawónweźimis, io.

Leichenwäscher, der, lawóno mazgótojis.

Leichenwäscherin, die, lawóno mazgótoja.

Leichenzug, der, lydẽtojų trũkis, io.

Leichnam, der, 1) *der entseelte Leib*, lawónas. *auch:* kúnas. — 2) *uneig., der lebende Leib*, kúnas. *vgl.* Leiche.

leicht, I) *Adj.*, 1) *eig., nicht schwer dem Gewichte nach*, lengwùs. *auch:* leñgwas. *diese Last ist l.*, tà naßtà lengwì. ſunkì (*nicht schwer*). *leichter als eine Feder*, lengwẽſnis ùß plùnkſną. — 2) *uneig., Herz*, lengwì ßirdìs. *mir wird's leicht um's Herz*, mán paſtója lengwiaũs ßirdiẽs. *gering*, meñkas. *l. Wunde*, meñkas (*od.* ne-gilì; ne-didelė) ronà. *l. Schuld*, ne-didelis ſkaudẽjimas. *flüchtig, z. B. l. Pferd*, arklỹs greĩts kaĩp paũkßtis. *ein Vogel) l. Gang*, lengwì eĩſena. *Lüftchen*, lengwùs wėjẽlis. *l. auf den Füssen*, lengwùs (*od.* greĩts) añt kójų. *mit leichter Mühe*, ſù menkà proce. daũg paſiprocewódams. *l. in der Bdtg ohne grosse Anstrengung*, lengwaĩ. ſunkùs. pigùs. *besonders öfter stehe neutrische* pigu *auch* bepìg *bei Sätzen denen ein Infinit. das Subj. bildet. Verbalsubstantiven sind diese in's Ve zu übertragen, z. B. er hatte einen l. gang zu ihm*, jìs priẽ jõ leñgwiei ẽjo. *das war eine l. Eroberung*, taĩ bu leñgwu (*od.* bepìg) laimẽti; *auch:* leng (*od.* ne-ſunkùs) laimẽjims. *ohne Anst gung ausführbar, z. B. l. Arbeit*, leñ (*od.* ne-ſunkùs) dárbas. *eine l.* (*d. h. verständliche*) *Stelle*, zõdis, kuŕi ne-ſu (*od.* leñgwu; pigu; bepìg) išmanýti ei

leicht zu, *mit dem Inf., z. B. das zu machen*, taĩ leñgwu daryti. *d leichter zu sagen als zu thun*, taĩ wiaũs (*od.* pigiaũs) ſakýti ne-kaĩp. *es war ihnen l. über den Fluss zu se men*, taĩ jiẽms leñgwu (*od.* ne-ſuñku) peř ùpę pẽrplaũkti. — *Not.* bepig *nie bei negativen Sätzen gebraucht den, es wäre demnach unrichtig zu s* taĩ ne-bepìg, *es muss heissen:* taĩ ne-le taĩ ne-pìgu. *l. machen*, kã paleñg *leichter werden*, lengwyñ eĩti. lengw paſtóti. — II) *Adv.*, leñgwiei. *auch:* wai. ne-ſuñkiei. *l. bewaffnet*, ne-ſuñ giũklais aptaiſýtas. *l. bekleidet*, pl rũbais apſirẽdęs. *auch:* leñgwiei apſi *l. tanzen*, leñgwiei ßókti. *etwas l. erle* kã leñgwiei išmókti. *das lässt sich l. gen*, taĩ dũdas leñgwiei leñkti. taĩ leñ galì leñkti. *in der Bdtg von: ohne Kra strengung*, leñgwiei. *auch:* pigiei. *auch* pìg. *du hast es l. reden*, táw bepig (leñgwu) kalbẽti (*s.* Nr. I.). *l. krank sein* žumą ſiřkti. ſargalioti. ſargalingas búti. *vielleicht*, ràſi. *l. = ungefähr*, kõks. *ihrer konnten l. zwanzig sein*, jũ g ràſi kókia dwideßimt búti. *l. hundert*, ßiñtas. *es verging nicht l. ein Tag*, *dem nicht etc.*, cźià ràſi (*od.* telp

Digitized by Google

nicht so bald) neĩ wiẽnà diẽnà ne-pražjo, kurioję nè etc.

leichtfertig, I) *Adj.*, *unbedacht*, n'apsidùmójas. niẽko n'atbójancźios dũbios. kuřs niẽko n'apsidùmója; ne-pasisaugója. *übermüthig*, išdỹkęs. kaĩp kõks išdỹkėlis. *unfest*, ne-twarkùs. ne-twirtas. *unzüchtig*, ne-wiẽzlybas. *vorschnell*, per-greĩtas. — II) *Adv.*, n'apsidùmódams. ne-pasisaugódams. per-greĩtai. per-staigà. ne-twařkiei.

Leichtfertigkeit, die, n'apsidùmójimas. nepasisaugójimas. per-dìdis greitùmas. niẽko n'atbójanti dũbià. ne-twarkì (*od.* ne-twirtà) dùmà. *vgl.* leichtfertig.

Leichtfuss, der, lengwakójis.

leichtfüssig, lengwũ kóju. *flink*, *schnell*, greĩtas (añt kójų).

Leichtfüssigkeit, die, leñgwos kójos. (kójų) greitùmas.

leichtgläubig, paikùtis (*od.* paĩkius), kuřs bewẽik kã wiẽryja. kuriám bewẽik kã galì ǀkalbėti.

Leichtgläubigkeit, die, *zu umschreiben*, *s.* leichtgläubig.

leichthin, *oberflächlich*, pawiřßumis. *unbedacht*, n'apsidùmódams. *flüchtig u. ohne etwas ernst u. eigentlich zu nehmen*, *z. B. er hat es so l. gesagt*, jis taĩ tikt teĩp zlèpterėjo.

Leichtigkeit, die, 1) *Mangel an Schwere*, lengwùmas. lengwỹbė. *z. B. die L. einer Feder*, plùnksnos lengwùmas. — 2) *Schnelligkeit*, greitùmas. *er arbeitet mit grosser L.*, jám dárbas eĩt dideĩ greĩtai nũ rañkos — 3) *Anstrengungslosigkeit*, lengwùmas. *er machte das mit grosser L.*, jis taĩ padãrė šù didžiù lengwumù; dideĩ leñgwiei.

leichtlich, *Adv.*, leñgwiei. *s.* leicht, II.

Leichtsinn, der, dũmos (*od.* dũbios) netwirtùmas. ne-twirtà dubià (*Unfestigkeit*). netwarkì (*od.* wẽjų) dùmà. n'apsidùmójimas. niẽko n'atbójimas. niẽko n'atbójanti dubià (*Unbedachtsamkeit*).

leichtsinnig, I) *Adj.*, ne-twirtõs (*od.* ne-twarkiõs) dũbios; dũmos. niẽko n'atbójancźios (*od.* n'apsidùmójancźios) dũmos. *ein l. Mensch*, wẽjwaikis, io. *gew.* wẽwaikis. *vgl.* leichtsinn. — II) *Adv.*, šù netwirtà dubià. n'iẽko n'atbódams. wiślãb peř wẽjus laikýdams.

leid, *Adv.*, *allg.*, gaĩlu (*neutr. von* gailùs, *schmerzlich*. *daher nicht:* gaĩla). *es thut mir l.*, mán taĩ gaĩlu. *l. sein um Jmdn od. im Interesse Jmds*, *für Jmdn*, *z. B. du thust mir l.*, mán tawẽs gaĩlu. àß tawẽs gailiũs. *lass dir das nicht l. thun*, tõ táw gaĩlu te-n'eliẽ. *meine Sünde thut mir l.*, àß gailiũs šusigriẽßyjęs. mán gaĩlu, kàd àß šusigriẽßyjęs. mán gaĩlu griẽkù-dėliei (*nicht:* mán griẽkù gaĩlu, *das würde ein schmerzliches Interesse für die Sünde bezeichnen*). *es ist mir l.*, *dass das geschehen ist*, mán gaĩlu (*od.* àß gailiũs), kàd teĩp nušidãwę. *das wird dir noch einmal l. thun*, tõ tù dár gailẽsiės. taĩ táw dár gaĩlu bùs.

Leid, das, 1) *Beleidigung*, *Schaden*, *Verletzung*, *z. B. Jmdm ein L. anthun*, kám kõ pikto (*od.* kokiõs bėdõs; išškãdos) padarýti. *auch bloss:* kám kã darýti. kã ǀ-ártinti (*beleidigen*). kã pa-išškãdyti; ǀzeĩšti. *es soll dir von Niemandem irgend ein L. geschehen*, táw niẽks niẽko ne-darýs. *ich werde dir kein L. thun*, àš táw niẽko nedarýšiu. *sich selbst ein L. anthun*, šáw kã darýti. *s. v. a. sich tödten*, šáw gãlą pašidarýti. nušiżudýti. — 2) *Gram*, *Kummer*, *Betrübniss*, tužbà. šmũtkà. *ich empfinde tiefes L.*, àš šãwo širdyjė dìdelę tũžbą (*od.* šmũtką; šmũtnỹbę) turiù. àš šãwo širdyjė dideĩ šmũtnyjos; tũżyjůs. *Jmdm sein L. klagen*, kám šãwo tũžbą (*od.* šmũtką) pašigósti. *um einen Verstorbenen L. tragen*, kókio pašimìrušio gedėti. — *Not.* gedėti *bezeichnet eig. nur das äussere L.-tragen*, *wie z. B. in den Kleidern*, *nicht das Empfinden einer Trauer um den Verstorbenen.*

leiden, I) *tr.*, 1) *mit Schmerz ertragen*, *an sich erfahren*, *bei physischen*, *leiblichen Übeln*, kentėti. *bei seelischen*, *geistigen Leiden*, kẽšti, *wobei in beiden Fällen das Präs. Ind.* kenczìù. *Schmerzen*, *Hunger*, *Durst*, *den Tod l.*, peršuliù, bãdą, tršßkulį, šmeřtį kentėti. *Unrecht*, *Kränkung*, *Verlassenheit*, *Hass*, *Spott l.*, neteisỹbę, kankìnimą, prašójimą, n'apykantą, ãpjũką kẽšti, *doch zuweilen* (*durch unlittauischen Einfluss*) *auch schon:* kentėti; *ausserdem auch:* pakélti (*ertragen*). triwóti (*aushalten*). *der Unschuldige muss viel l.*, nekaltašis tùr' daũgel kentėti. *er kann dich nicht l.*, jis tawė (*u.* tawẽs) ne-keñczia; *od.* negál kẽšti (*niemals:* kentėti). *Jmdn wohl l. können.* kůmì pašimėkti (ỹg). *er konnte das nicht l.*, *dass Jmd etc.*, jis taĩ negalėjo kẽšti, kàd kàs etc. *das werde ich durchaus nicht l.*, taĩ àš niekù budù nekẽšiu (*auch:* ne-pawẽlyšiu, *werde nicht erlauben*), kàd etc. — *uneig.*, *die Sache leidet* (*d. h. verträgt*) *keinen Aufschub*, tàs dalỹkas ne-pakẽlia neĩ jókio nutẽšimo. — 2) *von einem Übel betroffen werden*, *erleiden*, *z. B. einen Schaden l.*, išškãdos gáuti; turėti. *vgl.* erleiden. — II) *intr.*, *z. B. der Kranke leidet sehr*, ligónis dideĩ keñczia; tùr' labaĩ kentėti. ligónis tùr' daũg peršuliù; škaudėjimų. *er leidet an den Augen*, jis tùr' piktas (*od.* ne-ǀweikàs) akìs. *der leidende Theil*, ne-ǀweikàsis dalỹkas. *die Bäume haben durch den Frost gelitten*, mẽdžiei peř šaĩti pa-išškãdyti; pażeišti, *meine Ehre leidet darunter*, mãno garbė̃ tamè ǀzeidžiamà; apbiaũrinama. — **Leiden**, das, 1) *als That*, kentimas (*geistig*). kentėjimas (*leiblich*). *Christi L.*, Krištaus kentėjimai. — 2) *als Object des Leidens*, *Unglück*, *Noth*, waĩgas. bėdà. *Elend*, bėdos ir wargaĩ. *ich bin in grosse L. gerathen*, àš ỹ dìdelius wargùs

Digitized by Google

parėjaũ; ţpũliau. *L. erdulden*, wargũ kentėti; pakélti; triwóti. *Jmdm L. zufügen*, kám wargũ padarýti. *L. der Seele*, dũßios bėdà.

leidend, *nicht gesund*, neſweĩkas. *der l. Theil*, neſweikóji dalìs. *die l. Stelle* (*am Körper*), neſweikóji wiėtà. *sein Kopf ist l.*, jõ galwà neſweikà (*ist ungesund*); ſkaũßta (*thut weh*). *er ist heute sehr l.*, jis ßeñdiėn dideĩ negalingas; dideĩ ſerga; tùr daũg ſkaudėjimũ. *sich wobei l. verhalten*, kã kę̃sti. *etwa mit dem Zusatz von:* ne murmėdams (*ohne zu murren*); tykaĩ (*still*); neſipriẽßydams; neſigįdams (*ohne sich zu wehren*); ùž gér priimdams (*ohne übel zu nehmen*); pakajingai (*zufrieden*).

Leidenschaft, die, *Gemüthsbewegung*, ßirdiẽs ſujudìmas. *stärker:* ßirdiẽs pėrėmimas. *sinnliche Begierde*, geidulỹs. *Feuer der Begierden*, geĩduliũ ugnìs, iẽs, *f. Mangel an Selbstbeherrschung*, neſuſiwaĩdymas. *Zügellosigkeit*, paſileidimas. *Raserei*, dùkimas. ſiutìmas. ſiautìmas. *Rasendwerden*, paſiutìmas. padukìmas. *furchtbare L.*, ßirdiẽs ißgą̃ſtingas dukìmas. *Jmdn in heftige L. setzen*, kiėnõ ßirdį baĩſiei ſujùdinti. kiėnõ geĩdulius (*od.* pageidimùs; ußßigeidimùs) prikélti; ſujùdinti. *seine L. beherrschen*, ſãwo geĩdulius ſuwaldýti. *er ist frei von aller L.*, jis nũ wiſũ geĩduliu (*od.* pageidìmų; ßirdiẽs dùkimų) wálnas. *er hat es in L. gethan*, jis ßirdiẽs ſujudìme (*od.* geĩduliams ßirdyjè bė-degant) taĩ padãrė. *ohne L. handeln*, ßirdiẽs tykumè kã darýti.

leidenschaftlich, I) *Adj., Begierden unterworfen*, geidulingas. *voll von Begierden*, pìlnas geĩduliũ; pageidimų. *aufgeregten Gemüths*, kuriõ ßirdìs ſujùduſi; pėrimtà. *heftig*, ſtaigùs. *zügellos*, paſileidęs. *od. Subst.* paſileidėlis, io. *rasend*, dùkſtąs. *wüthend*, ſiaũczią̃s. *zornmüthig*, pėrpỹkęs. *wornach heftig verlangend*, kõ trókßtąs. *feurigen Herzens*, ßirdyjè degą̃s. — II) *Adv.*, geidulingai. ſù ſujùduſia (*od.* pėrimtà) ßirdimì. ſù ſtaigumù dũkdams. ſù ſkaudingu pérpykiu. ſiaũſdams. trókßdams. ſù kárßta (*od.* degancźia) ßirdimì. ßirdyjè dektè dègdams. pìlnas geĩduliu; ußßigeidimų. pìlnas pãpykio. *etwas l. lieben*, kã ſù kárßta (*od.* degancźià) ßirdimì (*auch:* ßirdyjè dektè dègdams) mylėti.

Leidenschaftlichkeit, die, *Heftigkeit*, ſtaigùmas. *ein Herz voller Begierden*, geidulìnga ßirdìs. *leicht erregbares Gemüth*, ſtaigà ſujuñdanti ßirdìs.

leidenschaftslos, I) *Adj.*, tykõs (*od.* romõs) ßirdiẽs. bè jokiũ ßirdiẽs pageidimų. neſupỹkęs. bè pãpykio. — II) *Adv.*, ſù tykà ßirdimì. bè pageidimų. bè pãpykio. *vgl.* Leidenschaft.

Leidenschaftslosigkeit, die, ßirdiẽs tykùmas. romùmas.

Leidensgefährte, der, wargũ (*od.* bėdõs; kentėjimų) draũgas. *s.* Leiden.

Leidensgeschichte, die, *z. B.* ich will di *meine L. erzählen*, àß táw ſãwo wur nuſidãwimus papãſakoſiu. *L. Christi*, nu dãwimai Kriſtaus kentėjimų.

Leidenstage, die, wargũ diẽnos.

leider! źėlėk (*od.* gailėk) Diẽwė (*Gott barme sich*)! *sonst auch:* àk bėda (*o* Ja taĩ mán gaĩlu (*das thut mir leid*). ißkadà (*Schade*)!

leidig, *beschwerlich*, apſunkinąs. *widerti*, baiſùs. *elend*, bẽdnas. *traurig*, triu *schädlich*, ißkadingas. *verderblich*, ga lingas. *unwürdig*, newertingas. ne-weřtas. *ein l. Trost*, triũdnas paliak nójimas. *das l. Geld*, prapůlingiėjie niẽkam ne-wertiėjiė; ne-wertin piningaĩ.

leidlich, I) *Adj.*, *erträglich*, pakẽ pakeliamas. *mittelmässig*, puſėtinas. *lich gut*, ţmanýtinas. *nicht gering*, meñkas. *z. B. ein l. Verlust*, pak (*od.* pakeliamà) ißkadà. *ein l. Arbeiter* ſėtinas (*od.* ţmanýtinas) darbinin II) *Adv.*, pakeltinaĩ. pakeliamaĩ. ţ ţmanýtinai. ne-menkaĩ. *er schreibt* puſėtinai (*od.* ţmanýtinai) rãßo.

leidtragend, *um einen Verstorbenen*, gėda. *auch:* gedulingas.

Leidwesen, das, *Traurigkeit*, ſmutkà. nýbė. *Gram*, tuźbà. *Bedauern*, ap mas. *das ist zu meinem grossen schehen*, àß iß tõ nuſidãwimo dideĩ ſmũtnyjũs. mán dideĩ gaĩlu (*od.* ßirdźiei ſkaũdu; taĩ mán ſkaũdu), nuſidãwę. *wenn die Verursachung beabsichtigt war:* taĩ mán añt ſir nuſidãwę.

Leier, die, lỹras. *die L. drehen*, l *auf der L. spielen*, añt lỹro źáiſti. — *spr., bei der alten L.* wis priẽ (*od.* añt) tõ patiẽs paſilik

Leierkasten, der, *s.* Drehorgel.

Leiermann, der, lỹrininkas. lỹrmon

leiern, *auf der Leier spielen*, lỹry ſùkti.

Leihbank, die, *źyczkų bánkas.*

Leihbibliothek, die, *źyczknyginyczia* ginyczia ißźyczyjamų knygų; kny añt ißźyczyjimo.

leihen, 1) *leihend ausgeben*, kám kì *rslt.*, paźyczyti. *bei Memel:* źyczióti. *hend entnehmen*, kã nų (*od.* iß) kõ *rslt.*, paſiźyczyti. *vgl.* borgen. — 3) *Jmdm sein Ohr l.*, kiėnõ kalbõs klaus kiėnõ kalbõs (*od.* źõdźių) dabóti. *Schmeichlern sein Ohr*, jis tõ klaũ añt tõ dabój; jis tõ atbój). kã jam ùwiei ſãko; kalba. — **Leihen**, das źyczyjimas. paſiźyczyjimas. *Darlehn.*

Leiher, der, 1) *der ein Darlehn giebt*, źyczyj. — 2) *der ein Darlehn* źyczyjas.

Leihhaus, das, źyczkõs (*od.* bùtas.

Digitized by Google

Leim, der, klejaĩ.
leimen, kã̀ klejũ̃ti. *rslt., zusammenleimen*, ſuklejũ̃ti. — **Leimen**, das, klejãwimas. ſuklejãwimas.
Leimfarbe, die, klejũ̃tas párwas.
leimicht, lýg kokiẽ klejaĩ.
leimig, pìlnas klejũ̃.
Leimruthe, die, apklejũ̃tas wiřbas. klejinė ſakùtė.
Leimstange, die, apklejũ̃ta kártis.
Leimtopf, der, klejũ̃ pũ̃das.
Leimwasser, das, klejinis wandũ̃.
Lein, der, 1) *Flachs*, linaĩ. — 2) *Leinsamen*, linſėmeniei.
Leinbau, der, linũ̃ augìnimas.
Leinbaum, der, *Ahorn*, klẽwas. kliãwas.
Leine, die, *allg.:* lýna. *eine kleine L.*, lynùtė. *Strick*, ſtrañgas. *Fahrleine zur Lenkung der Pferde*, wãdzios. *zieh die L. an*, pritráuk wadžiàs.
leinen, linnen, *von Flachs, nicht von Wolle*, marſkoninis. *von feinem Flachs, nicht von Heede*, linìnis. *l. Garn*, marßkoniniei (*od.* linìniei) werpalaĩ. *l. Zeug*, linìnis (*od.* linũ̃; marßkonìnis) ceĩkis. *vgl.* Leinwand. *l. Hosen*, linìnės (*od.* marßkonìnės) kélinės.
Leinkuchen, der, linſėmeniũ̃ kóka.
Leinmehl, das, linſėmeniũ miltai.
Leinöl, das, linſėmeniũ̃ aliẽjus.
Leinsaat, die, linſėmeniei. *das Aussäen des Leines*, linſėmeniũ̃ ißſẽjimas.
Leinsamen, der, linſėmeniei. *auch bloss:* ſẽmenys.
Leinwand, die, audìmas. *sehr feine L.*, dróbė. *grössere Quantitäten von L.*, audìmai. *aus L.*, marßkoninis. *s.* linnen.
leinwanden, *s.* leinen. marßkoninis.
Leinwandhandel, der, kupcźiãwimas ſù audìmais. audìmu kupcźỹſtė.
Leinwandhändler, der, audìmu kùpcźius; kupcźiálninkas.
Leinwandhandlung, die, audìmu krõmas.
Leinweber, der, audẽjus.
Leinweberbaum, der, riẽſtùwas.
Leinweberei, die, audėjỹſtė. *L. treiben*, audėjáuti. audẽjũ̃ remẽſtą warýti.
Leinwebergarnwinde, die, wytùwas.
Leinweberhewelten, die, nýtys, cźiù.
Leinweberinnung, die, audẽjũ̃ draugỹſtė. *die Leinweber*, audẽjai.
Leinweberkamm, der, ſkiẽtas.
Leinweberkammlade, die, mußtùwai.
Leinweberruthe, die, ſpỹris, io.
Leinweberschiff, das, ßaudỹklė.
Leinweberspulchen, das, ßeiwà.
Leinweberstuhl, der, ſtãklės.
leise, I) *Adj.*, 1) *nicht laut hörbar, z. B. eine l. Stimme*, lengwùs baĩſas. *mit l. Stimme reden*, lengwù balſù (*od.* ìß paleñgwo; patỹlomis) kalbẽti. — 2) *sehr leicht hörend, z. B. er hat ein l. Gehör*, jìs leñgwiei prigirđ. *er hat einen l. Schlaf*, lengwùs miẽgas. — II) *Adv.*, tỹlomis. patỹlomis (*in der Stille*). ìß paleñgwo (*in leichter Bewegung*). kimieĩ (*mit leiser, gedämpfter Stimme*). ßnibždẽti (*zischeln*). *l. gehen*, ìß paleñgwo (*od.* patỹlomis) eĩti. *etwas l. andeuten*, kã̀ kaĩp ìß tólo primĩti. *sprecht l. miteinander*, kalbẽkite patỹlomis (*od.* ìß paleñgwo) taŕp ſawẽs. *er hört l.*, jìs leñgwiei prigirđ.
Leiste, die, 1) *eine schmale, dünne Latte*, lýſtė. *Randeinfassung*, apkraßczieĩ. *bibl. auch:* rándas. — 2) *die Leiste od. Weiche an jeder Seite des Körpers*, paßónis. tußtìmas.
Leisten, der, *bei den Schuhmachern*, kurpãlius. *beide Schuhe werden über denselben L. genäht*, abì kùrpi añt tõ patiẽs kurpãliaus ſiúwamos. — *sprw.: Alles über einen L. schlagen*, wìſlãb añt wiẽno kurpãliaus ſiúti. wiſlãb wiẽnaĩp daryti. *Schuster bleib bei deinem L.*, ne-kìßk nóſi, kuř táw ne-pũ̃las.
leisten, *verrichten od. entrichten was man schuldig ist*, ſãwo kaltỹbę atlìkti. *das Versprochene l.*, kàs pažadẽta (*od.* kã̀ paſiżadẽjęs) atteſẽti. *ausführen was man unternommen*, kã̀ apſi-ẽmęs (*od.* pradẽjęs) ißwèſti; ißteſẽti; ißtaiſýti. *der Knecht leistet viel*, tàs bérnas daũg atliẽkt. *der leistet in seiner Kunst wenig*, tàs ſãwo kùnſte ne-daũg ɣſtengia (ißteſẽti). *einen Eid l.*, priſiẽkti. *Gehorsam l.*, klauſýti. *Jmdm Gesellschaft l.*, ſù kùmì draugè búti. *leiste ihm bei dieser Arbeit Gesellschaft*, búk tù jám priẽ ßito dárbo peř draũgą; tawõrczių. — **Leistung**, die, 1) *das Leisten*, atlikìmas. atteſẽjimas. ißwedìmas. ißteſẽjimas. ißtaĩſymas, *in der Bdtg der entspr. Verba.* — 2) *das Geleistete, z. B. seine L. genügt nicht*, kã̀ jìs atliẽkt (*od.* ɣſtengia; gál etc.) taĩ ne-pakañk; ne-priteñka.
Leistenbruch, der, kùlas. kulà.
Leistengeschwulst, die, paßónio pùtmens.
Leistenschneider, der, kurpãliũ drożìkas.
leiten, *führen*, kã̀ wèſti. *rslt., z. B. wo hinleiten*, kuř nuwèſti. *frq., hin u. her l.*, wadžióti. *demin.*, wedinẽti. *Jmdn an der Hand l.*, kã̀ priẽ rañkos nuſitwẽrẽs wèſti; wadžióti. *eine Kuh am Strick l.*, kárwę priẽ wirwẽs nuſitwẽrẽs (*od.* ſù wirwè) wèſti. — *uneig., z. B. das Wasser über ein Feld l.*, wándenį peř laũką léiſti. — 2) *lenken, dirigiren*, wèſti. waldýti. *einen Krieg l.*, kãrą wèſti; waldýti. *einen Prozess l.*, prõwą wèſti. *eine Arbeit l.*, dárba wèſti. *eine Versammlung l.*, ſurinkìmą waldýti. ſurinkimè dawãdą laikýti. *die Verhandlungen der Versammlung l.*, ſußnekẽjimus ſurinkimo wèſti. *er lässt sich von mir l.*, jìs manẽs klaũſo. *er hat sich darin durch seine Habsucht leiten lassen*, jìs tamè ſãwo gõdui klaũſė. jìs tamè dãwės ſãwo gõdo paſimãlinti. — **Leitung**, die, wedìmas. wadžiójimas. wedinẽjimas. waĩdymas: *in der Bdtg der entspr. Verba. L. = Regie-*

Digitized by Google

rung, z. B. die oberste L. des Staates, wyriáuſioji źēmės waldźià. *das Alles steht unter seiner L.,* wiſlāb taĩ ſtów põ jõ waĩdymu. *ich that das unter seiner L.,* àß taĩ dariaũ jõ wēdams.

Leiter, der, wedėjas. wãdas. *auch:* wadõwas.

Leiter, die, 1) *zum Steigen,* kópėczios. — 2) *L. am Wagen, aus Sprossen gefertigt,* krìpė. *Mistleiter, aus ein paar Brettern zusammengesetzt,* kárkluba. ßúdleterė.

Leiterbaum, der, krìpbomis, io.

Leitersprosse, die, *wenn sie rund ist,* kripnegelis, io. *ist sie breit:* ßprótas.

Leiterwagen, der, wežìmas ſù krìpėmis.

Leitfaden, der, *wörtl.:* weſtìnis ſiúlas. — *uneig.,* wãdas. wedėjas. *das dient mir zum L.,* taĩ mán wãdas. tàs manė mokìna. àß pagaĩ tą einù. àß tą ſekù. *dies Buch ist ein guter L. beim Unterricht in der Geschichte,* pagaĩ ßitàs knygàs gér yrà nuſidāwimus mokìnti. ßitos knygos yrà gēras wãdas nuſidāwimus mokìnant.

Leithammel, der, wadõwas tekỹs. weſtìnis tekỹs.

Leitriemen, der, weſtìnis diržas.

Leitseil, das, weſtinė wirvė; lýna.

Leitstern, der, žwaigzdė, añt kuriõs kàs dabój, atſiſèkti norėdams. wedanti žwaigzdė. *das Wort Gottes sei dein L. auf dem dunkeln Lebenswege,* Diẽwo žõdis táw t'eſiẽ wadziójanti žwaigzdė (*od.* tãwo wãdas) añt tamſiūjų ßiõ ſwiẽto takū.

Lende, die, 1) *der Theil des Körpers um die Hüftknochen,* ſtrėnos (*nur Plur.*). — 2) *Schenkel,* ričtas. — 3) *Hüfte,* kùlßis, ies, *f.*

lendenlahm, añt ſtrėnu lóßas. *er ist l.,* jìs ſtrėnas weĩka (*schleppt die Lenden*).

Lendenschmerz, der; **Lendenweh,** das, ſtrėnų ſkaudėjimas.

lenkbar, *s.* lenksam.

lenken, 1) *regieren,* waldýti. *z. B. die Pferde l.,* árklius waldýti. *ein Schiff l.,* ßiėpį waldýti. — *uneig., den Staat l.,* žėmę waldýti. *die Herzen der Menschen nach seinem Belieben l.,* žmoniũ ßirdis pagaĩ ſãwo wãlę waldýtis. *er lässt sich nicht l.,* jìs nedúdas waldýtis. jis ne-klaũſo. — 2) *dem Lauf, Gang oder der sich bewegenden Sache eine andere Richtung geben,* ſùkti. kreĩpti. *lenke die Pferde rechts,* ſùkk árkliùs añt deßinės. *er lenkte aus dem Wege,* jìs iß kẽlio ißſùko. — *uneig., Jmds Augen auf sich l.,* kiėnõ akìs añt ſawẽs kreĩpti. *das Gespräch auf einen andern Gegenstand l.,* ßnėktą añt kìto dalýko kreĩpti. *rslt.,* nukreĩpti. *sich wohin willenlos l.,* krỹpti. *rslt.,* nukrỹpti. — **Lenkung,** die, waĩdymas. ſukìmas. kreipìmas. krypìmas: *in der Bdtg der entspr. Verba.*

Lenker, der, *Regierer,* kuſs waĩdo. *der L. eines Schiffes,* ſtỹrininkas. *er ist der L. des Wagens,* jìs wadžiàs tùr'. *der L. eines Staates, Regent,* waldõnas. *Gott ist der L. der Welt,* Põns Diẽws ſwiẽta waldo ſwiẽto waldõnas.

Lenkerin, die, *Regentin,* waldonkà.

Lenkriemen, der, ßikßnìnios wādžios.

lenksam, kàs dúdas waldýtis. kàs ſakýdinas

Lenksamkeit, die, ßirdis, kuri dúdas wa dýtis; kuri ſakýdinas.

Lenkseil, das, wādžios.

Lenz, der, pawāſaris, io. *s.* Frühling.

Lenzmonat, der, *März, früher mehr:* welìnis (*od.* balandinis) mėnũ. *jetzt:* Mérco mėnũ. *s.* März.

Leopard, der, leopaĩdas.

Lerche, die, wyturỹs. *in manchen Gegen auch:* wėwerỹs. cyrulỹs. *die L. singt,* turỹs giẽſt; cziwyrũja.

Lerchenfang, der, wyturiũ gaudymas; dìmas.

lernbar, kã galì ißmókti; ißſimokìtis.

Lernbegierde, die, paſimėgìmas mok er *besitzt eine grosse L.,* jìs mókſlais paſimėkſta. jìs labaĩ añt mókſlũ. jis tr trókßta mokìntis. *er that es aus L.,* taĩ dārė dideĩ añt mókſlu búdams.

lernbegierig, labaĩ añt mókſlu ẽſąs. *sehr l.,* jìs labaĩ añt mókſlũ. jis tõ tr trókßta (*od.* añt tõ dektė dẽga) kìntis.

lernen, *sich Kenntnisse od. Fertigkeit eignen,* 1) *mit gefliſſentlicher Thät* mokìntis. *rslt.,* ißſimokìnti. *ich lerne d littauisch,* àß mokinũs wókißkai, liẽtu *eine Sprache l.,* kaĩbą mokìntis. *er kurzer Zeit schreiben gelernt,* jìs triu cziẽſe raßýti ißſimokìno. *etwas au l.,* kã ìß galwõs mokìntis. — 2) *ohne Bezeichnung einer eigens da richteten Thätigkeit (nur rslt.),* i *die Kinder lernen sprechen, ma kaum, wie,* kūdikiei ißmókſta kalbė žinant, kaĩp. *er hat das Pflügen gelernt (od. erlernt),* jìs árti jaũ i - *Not.* ißmókſtu *heisst genau:* „ *lange zum Können" ohne Angabe d dessen, wie solches geschieht, daher e vom beabsichtigten Erlernen gebrauch den kann, nur dass durch dasse das Können bezweckende Thätigkei angedeutet wird.* àß kalbėti ißmókau *habe reden gelernt, kann also gesag den, wenn das Erlernen ganz unw lich, aber auch wenn es in Folge d auf verwendeten Mühe erfolgt i* 3) *wenn „ich habe gelernt" so viel soll als „ich kann", so kann statt* mokinaũ (*s.* Nr. 1) *oder* àß ißmókau *gesagt werden:* àß móku. *s.* können. *der viel gelernt hat (kann),* žmogus daũg móka. — **Lernen,** das, 1) *das w liche L.,* ißſimokìnimas. — 2) *das kürliche L.,* ißmokìmas.

Lernende, der, kuſs mokìnas.

Digitized by Google

esart, die, laĩp kàs kuř ſkaĩtoma. laĩp kàs kuř parašýta. *es giebt davon verschiedene Lesarten*, taĩ ne-lýgiei parašýta. tiẽ žõdžiei wiẽnoſe knỹgoſe šieĩp, kitoſe kitaĩp parašýti; ſkaĩtomi. *die richtige L. feſtſtellen*, išràſti, kaĩp šitiẽ žõdžiei iš pradžiõs parašýti; iš tìkro ſkaitýtini.

ſbar, *was gelesen werden kann*, kã̀ ſkaitýti gali. kàs ſkaitýtina.

ſe, die, *Ähren-*, *Weinlese*, wárpų, wỹnůgių rinkimas.

ſebibliothek, die, *etwa:* knyginýczia wiẽms añt ſkaĩtymo. *vgl.* Leihbibliothek.

ſebuch, das, 1) *ein Unterhaltungsbuch*, mỹgos paſiſkaĩtymui. — 2) *Leſeübungsbuch*, knỹgos, ſkaitýt mokìntis.

ſefrüchte, die, ſkaĩtymo waĩſiei. kã̀ kàs kaitýdams minėtino ſuſiránkiawẽs.

ſegeſellſchaft, die, ſkaitýtojų draugỹſtė.

ſeholz, das, ſuránkiota málka.

ſeluſt, die, paſimėgìmas ſkaĩtymais. nóras (. noringùmas; *od. wenn die L. nur momentan ist*, panorėjimas) ſkaitýti.

ſeluſtig, kuřs dideĩ añt ſkaĩtymo yrà. triám džiaũkſmas yrà, ſkaitýti.

n, 1) *etwas auflesen, z. B. Ähren, Holz, Steinchen*, wárpų, málkos, akmenáiczių ſti. *rslt.*, ſuriñkti. *frq.*, ránkioti. *rslt.*, ſankioti. *Steine vom Acker l.*, ãkmenis ſiũwos riñkti; ránkioti; *rslt.*, nuriñkti. ſankioti. *durch Lesen herausnehmen*, ſkti. *Beeren lesen*, ũgų riñkti. *auch:* ſti. *mit dem Schnabel aufpicken*, lẽſti. ſuleſti. *demin.*, leſinėti. — 2) *Buchſtaben mit den Augen auflesen. Geſchriebenes, Gedrucktes l.*, ſkaitýti. *auch:* lẽrslt., paſkaitýti. *kannſt du Geſchriebenes l.?* ar̃ móki rãšta (*od.* kàs raašýta) ſkýti? *laut l.*, pìlnu balſù ſkaitýti. *haſt das Buch ſchon geleſen?* ar̃ tù tàs gas jaũ ſkaiteĩ? *zu Ende l.*, pẽrſkaiſ *etwas flüchtig l.*, kã̀ greĩtai ſkaitýti lėktė pẽrlėkdams. — *uneig., Jmdm Capitel, den Text l.*, kã̀ griėkáuti (*Sündenvorhalten*). *ich las das in ſeinem Geſichte*, àš taĩ jám añt wéido numaniaũ; ſtinaũ. *l.* = *Vorleſungen halten.* ſãwo ſius ſkaitýti. *heute wird nicht geleſen*, ſiẽn ne-bùs ſkaitýta. *er hat zu l. aufört*, jis paliówė ſkaĩtẽs. — **Leſen**, das, *as Auflesen*, rinkimas. ránkiojimas. — *as Leſen von Worten*, ſkaĩtymas.

ſerth, *leſenswürdig*, ſkaĩtymo weřtas. ỹtinas.

ſelt, das, ſkaĩtymo ſtalẽlis.

ſer, der, ſkaitýtojis. *der einmal etwas (od. gelesen hat*, kuřs kã̀ ſkaĩto; ſkaĩ- *die L. des „Keleiwis“*, „Keleĩwio“ ỹtojei. „Keleĩwį“ ſkaĩtantiėjiė.

ſi, die, per-miẽr dìdis (ne-naudingas) ỹmas.

ſich, I) *Adj.*, 1) leſbar, *s. d.* — *eutlich*, áišku. — II) *Adv.*, ſkaitýtinai. áišku. *ſchreibe l.*, rašýk ſkaitýtinai; áišku.

Leſeſchule, die, ſkaĩtymo šiùlė. šiùlė, kuř ſkaitýti mokìnama.

Leſeſtunde, die, ſkaĩtymo ſtùndas. adynà (*od.* ſtùndas) añt ſkaĩtymo paſkirta; ſtatýta.

Leſeſucht, die, per-dìdelis ſkaĩtymo troškulỹs; godingùmas.

leſeſüchtig, godingas añt ſkaĩtymo.

Leſeübung, die, mokìnimas ſkaitýti. *der Knabe hält eine L.*, waĩks mokìnaſi ſkaitýti.

Leſezeit, die, 1) *in Weinbergen*, rinkìmo laĩkas. — 2) *die feſtgeſetzte Zeit zum Leſen, etwa eines Buches*, ſkaĩtymo cziẽſas.

Leſezirkel, der, ſkaĩtymo draugỹſtė.

Lette, *Kure*, Kuřšis, io.

Letten, der, *Lehm*, mólis. io.

Lettern, die, *etwa:* búkštawų ſtėbẽliei. šwinìniei (*od.* liẽtiniei) búkštawai.

letticht, lýg kõks mólis.

lettig, pìlnas mólio. móliůtas.

letzen, tiẽšyti. paźeĩſti. *s.* ergötzen, vergnügen, verletzen.

letzt, *Adv.*, *s.* letztens, letzthin.

letzte, *Adj.*, *der Zeit u. dem Orte nach*, *Alles in gleicher Bdtg u. beliebig:* paſkutìnis. paſkùjis. paſkiáuſias. paſkiáuſyſis. paſkucziáuſias. paſkucziáuſyſis. *die l. Zeit*, paſkutìnis (*od.* paſkiáuſyſis etc.) cziẽſas. *der l. Krieg*, paſkutìnis kãras. *den Letzten beiſſen die Hunde*, paſkutìnį šùnys kánda. — *Redensarten: in den letzten Zügen liegen*, mérdėti. *Jmdm die l. Ehre erweiſen*, kám paſkucziáuſiąję garbę išródyti. *ich werde es zum letzten Male thun*, àš taĩ paſkutìnį ſỹkį daryſiu. *ſein Letztes (näml. an Habe) woran ſetzen*, ſãwo paſkutinę náudą (*Vermögen; od.* paſkutìnį grãšį, *letzten Groſchen*) añt kõ ſuwartóti. *in den letzten zehn Jahren*, paſkutìniůſe (*od.* paſkiáuſiůſe) dẽšimt mẽtůſe. *auch bloss:* šiůſe dẽšimt mẽtůſe. *Wenn bei Ortsbeſtimmungen „der letzte“ ſo viel heisst als „der äuſserſte“, ſo kann dafür auch* galutìnis (*der am Ende einer Reihe befindliche*), *u.* ušpakalìnis (*der hinterſte*) *geſetzt werden. Iſt „letzte“* = *geringſte*, praſcziáuſyſis.

letztens, letzthin, letztlich, *neulich*, añdai (*wohl* = anõj diẽnõj). ne-ſenieĩ (*unlängſt*). ne-peř-ſeniei (*vor nicht zu langer Zeit*). pirmũ triumpo (*vor Kurzem*).

Leu, der, liũtas. *s.* Löwe.

Leuchte, die, žibnyczià. *ist es* = Laterne, *s. d.*

leuchten, 1) *Licht ausſtrahlen, hellmachen*, šwiẽſti. *die Sonne leuchtet auf die Erde*, ſáulė šwiẽczia añt žẽmės. *der Mond leuchtet mit fremdem Licht*, mẽnů šwiẽczia (ſù) ſwetimà šwiẽſa. *das Licht (Fackel) leuchtet im Zimmer*, žiburỹs šwiẽczia ſtubõj. *durch's Fenſter l.*, prõ langą šwiẽſti. — 2) *glänzend l., Glanz zeigen*, žibėti. *die Sterne*

Digitized by Google

l., žwaĩgzdės žìba; *auch:* blìzga (*blinken, flimmern*). *glänzend strahlen, auch:* ſpindėti. *funkelnd strahlen,* žiẽrėti. *stossweise l., vom fernen Blitz, von fern* (*in der Sonne*) *blinkenden Waffen,* ßwiẽſũti (*frq.*). *fortgesetzt kurz nach einander aufleuchten, im Lichtglanze schimmern,* ßwitėti (*demin.*).—**3)** *durch Hinhaltung von etwas Leuchtendem, etwa eines Lichts, einer Fackel, hell machen,* žìbinti. ßwiẽſti. *rslt.,* pažìbinti. paßwiẽſti. *frq.,* ßwaitìnti. *leuchte mir einmal,* pažìbink (*od.* paßwiẽſk) mán. — **4)** *Redensarten: uneig., lasset euer Licht leuchten unter den Leuten,* tè ßwiẽczia júſũ ßwiẽſỹbė taĩp žmoniũ. *das leuchtet mir in die Augen,* taĩ àß geraĩ mataũ; išpažíſtu. *Freundlichkeit leuchtet ihm aus den Augen,* meilingùmas jám ſpìnd' ìß akiũ. *Freude leuchtet* (*funkelt*) *ihm aus den Augen,* džiaũkſmas jám žiẽr' ìß akiũ. — **Leuchten,** das, ßwiėtìmas. žìbėjmas. ſpindėjimas. ßwiẽſawinas. ßwitėjimas. žìbinimas. ßwaitìnimas: *in der Bdtg der entspr. Verba.*

Leuchter, der, liktõrius.

Leuchtkugel, die, ßwiẽs-kulkė. ßwiẽczianti kulkà.

Leuchtthurm, der, liktturmis. tuřmas ſù žìburiu. ßwiėtimo tuřmas.

leugnen, 1) *von sich ablehnend negiren, bei negativen Sätzen „nicht leugnen",* kõ gìtis. *rslt.,* kõ ußſigìnti. *bei affirmirenden Sätzen „leugnen" mehr:* ſakýtis, kàd nè. *z. B.* (*affirmirend*) *er leugnet die böse That,* jìs gìnas tõs piktadėjỹſtės. *od. lieber:* jìs ſãkos, kàd jìs tà piktadėjỹſtę ne-dãręs. *auch:* jìs gìnas ſakýdams, kàd etc. *ich will nicht l.* (*negirend*), *dass ich das gethan habe,* àß tõ ne-nóriu gìntis, kàd àß taĩ dãręs. *leugne nicht länger,* ne-gìnkis toliaũs. *du kannst dies durchaus nicht l.,* tõ tù ne-galì gìntis. *rslt.,* ußſigìti. — **2)** *negiren im Allg., z. B. er leugnet das Dasein Gottes,* jìs ſãko, Diẽwo n'ẽſant. *das ist nicht zu l.,* taĩ ne-galì užgìnti. ne-galì ſakýti, teĩp n'ẽſant. — **Leugnen,** das, ußſigýnimas. neſiſãkymas: *doch meistens durch Verba zu umschreiben.*

Leugner, der, kuřs gìnas. kuřs ne-ſãkos. kuřs n'ißſipažíſta.

Leumund, der, paſkálba. *Jmds guter Ruf,* kiẽnõ wiẽžlybas wařdas.

Leutchen, die, žmonẽlės. *s. v. a. Knaben,* waikaĩ. waĩkeſczìei. *junge Leute,* jauniẽkė. jauniẽjiė. *auch:* jaunìmas.

Leute, die, 1) *Menschen überhaupt,* žmónės. *was werden die L. dazu sagen?* kã žmónės añt tõ ſakýs? *etwas vor den Leuten thun,* kã põ žmoniũ akiũ darýti. *die L. sagen, erzählen,* žmónės ſãko; pãſakoj. *auch neutrisch passiv:* ſãkoma. pãſakojama. *in besondern Redensarten: unter die L. kommen, d. h.* **a)** *bekannt werden,* žìnoma paſtóti (*von einer Sache, Begebenheit*). pažíſtamas paſtóti (*von Personen*). — **b)** *in den Umgang mit Menschen kommen,* taĩp žmoniũ pareĩti. *unter die L. bringen, ausplaudern,* ißpliaũpti. *durch Herumerzählen bekannt machen,* kã ĩ ſwiẽtą ißſkélpti (*od.* bl*in's Gerede bringen,* ĩ paſkálba įwesti. — **2)** *durch besondere Eigenschaften nicht bestimmte Leute. Hier wird das Wort „Leute" gew. nicht übersetzt und das Adj. zum Subst. erhoben. z. B. die L. meinen,* ſeniẽjiė màſlyja. *junge L. können mehr ertragen als alte,* jauniẽjiė giaũs triwój pakélti ne-kaĩp ſeniẽjiė. *alte L.,* wargdiẽnieĩ. wargìngiėjiė. *reiche L.* bagõcziei. bagótiėjiė. *es giebt* (*solche*) *L. welche meinen,* rañdaſi tokiũ, kuriẽ maſ — **3)** *Angehörige, Dienerschaft Jmds. z. B. meine Leute sind beschäftigt,* mãno ẽmi (*Gesinde*) dárbo tùr'. *Unterthanen. z. B. meine L. werden mich nicht verlassen,* mãno padõnai (*od. milder:* mãno žmo manę ne-praſtós. *Soldaten,* rialnin *Land u. L. verlieren,* žẽmę ir prapùldyti. *Ist aus dem Zusammenhang das Nähere deutlich, so sagt man meine, deine Leute auch bloss:* ma tawiẽjiė.

leutescheu, kuřs ſù kitaĩs žmonẽmis eĩti (*od.* kitiẽms ĩ akìs pareĩti) bijos. ſlapùks.

leutselig, meilùs. kuřs ſù kitaĩs meil apſi-eĩt. *s.* freundlich, herab send.

Leutseligkeit, die, meilingùmas. *bibl.* liſta. *s.* Freundlichkeit.

Levkoje, die, lewkùja.

Levit, der, lèwỹtas. *sprw.: Jmds Bücher viten lesen,* kã ſukraũpti. ſuwarzýti.

Lexikograph, der, žodìniu knỹgu (*od.* knygiù) raßẽjas.

Lexicon, das, žodìnės knỹgos. žõdy

Licenz, die, *s.* Erlaubniss, Freih

Licht, das, 1) *Helligkeit als Stoff, als Zustand u. als Eigenschaft gedacht. als* ßwiẽſybė. *der durch diesen Stoff sachte Zustand,* ßwiẽſa. *die Eigenschaft des Hellseins substantivirt,* ßwiẽſumas. *lichte Stelle,* ßwiẽſumà. — *Not.* ßwi ßwiẽſybė *werden indess öfter verwechselt und können daher fast als gleichbedeutend angesehen werden. Überdiess wird* ſybė *mehr in religiöser als profaner Sphäre u. zwar besonders uneig. für „reine Lauterkeit" gebraucht, z. B. im Lichte wandeln,* ßwiẽſybėjė waĩkßczioti. *des Tages,* diẽnõs ßwiẽſa. *das L. der Sonne,* ſáulės ßwiẽſybė. *das L. schauen,* ßwi regẽti. *gehe aus dem Lichte,* eĩk iš ſõs. *etwas gegen das L. halten,* kã ßwiẽſą laikýti. *etwas in ein günstiges L. stellen,* kã ĩ gerẽĩnę ßwiẽſą ſtatýti. *Schatten in der Malerei,* ßwiesumà ßeßẽlis. — *Redensarten, uneig.,* bei *L. besehen,* kã iß tikro (*auch:* ßwiẽſõs) apžiũrėjus. *an's L. kommen,*

Digitized by Google

ßwiẽſą pareĩti. *etwas im rechten L. besehen*, kã tikrõj ßwiẽſõj apžiūrẽti. *etwas an's L. bringen*, kã išréikßti. kã ĩ ßwiẽſą ſtatýti. *es wird an's L. kommen*, pareĩs ĩ ßwiẽſą. išſiréikß'. *jetzt geht mir ein L. auf*, dabaĩ mán ßwiẽſõs rañdas. dabaĩ àß prãdedu išmanýti; ſuprantù. *das L. scheuen*, ßwiẽſõs bijótis. — 2) *ein leuchtender Körper, allg.*, žiburỹs. *dort brennen viele Lichter*, tẽn dẽga daũg žiburiũ. *ein L. von Talg, Wachs etc.*, liktìs, iẽs, *f. älter, aber weniger gebr.*: žwãkė. *L. ziehen*, likcžiù (*od.* žwãkiu) tráukti. *Lichte giesen*, likcžiù liẽti. *rslt.*, nuliẽti. *ein gegossenes L.*, liẽta (*od.* liẽtinė) liktìs. *bei L. schreiben*, priẽ žiburio (*od.* priẽ liktiẽs; žwãkės) raßýti. — *uneig.*, *Jmdn hinter's L. führen*, kã prigáuti.

licht, I) *Adj.*, *hell*, *leuchtend*, ßwiẽſùs. *eine l. Wolke*, ßwiẽſi debeſis. *ein l. Wald*, ßwiẽſi giria. *heller*, *lichter Tag*, ßwiẽſi diẽnà. *bei lichtem Tage*, ßwiẽſiõj diẽnõj. *licht werden*, *vom Tage*, prabrẽkßti. praaũßti. diẽna (*od.* ßwiẽſà) brẽkßta (*der Tag bricht an*); prabrẽßkuſi (*ist angebrochen*). jaũ aũßt (*es wird schon hell*, *wird Tag*). jaũ praaũßuſi (*ist schon merklich licht geworden*). jaũ išaũßuſi (*ist schon völlig licht geworden*). *es wird immer lichter u. lichter*, wis ßwiẽſỹn eĩt. — II) *Adv.*, ßwiẽßiei. *cgl.* hell.

lichtblau, ßwiẽs-mėlynis. *s.* hellblau.

lichtbraun, *s.* hellbraun.

Lichtdocht, der, liktiẽs knãtas. *s.* Docht.

lichten, *z. B. einen Baum l. durch Aushauen der Äste*, mẽdį išgenẽti. *einen Wald durch Aushauen von Bäumen l.*, girią iškiřſti (*aushauen*); išrẽtinti (*weitläufiger machen*). — **Lichten**, das, išgenẽjimas. iškirtimas. išrẽtinimas: *in der Bdtg der entspr. Verba.*

lichten, *den Anker*, *s.* Anker.

lichterloh *brennen*, pilnomìs liẽpſnomìs dèkti (*Vg*). *bibl.*: dektė dèkti.

lichtfarbig, *s.* hellfarbig.

Lichtform, die, likcžiù kwařmas. kwařmas liktims liẽti.

lichtgelb, *s.* hellgelb.

Lichtglesser, der, kuřs likcžiũ liẽja. likcžiù liẽjikas.

lichtgrau, *s.* hellgrau.

lichtgrün, *s.* hellgrün.

lichtleer, bè ßwiẽſõs. ßwiẽſõs ne-tùrįs.

Lichtlehre, die, mókſlas apiẽ ßwiẽſą arbà ßwiẽſỹbę.

Lichtloch, das, ßwiẽſõs ſkylẽ. langùtis (*Fensterchen*).

Lichtmasse, die, ßwiẽſỹbė.

Lichtmaterie, die, ßwiẽſỹbė.

Lichtmesse, die, grabnỹczios (*Mielcke*).

Lichtpunct, der, ßwiẽſumà.

Lichtputze, die, 1) *Lichtschere*, liktžirklė. *bibl.*: zwãkßnypßlė. — 2) *der abgeputzte Lichtdocht*, nuwalýtas (*od.* nupucũtas) knãtas. knãto nũwala.

Lichtqueli, der, ßwiẽſõs (*od.* ßwiẽſỹbės) werſmẽ.

lichtroth, *s.* hellroth.

Lichtschere, die, *s.* Lichtputze.

lichtscheu, kuřs ßwiẽſõs bijos.

Lichtschirm, der, ßwiẽſõs ßirmas.

Lichtschnuppe, die, knãto anglìs, iẽs, *f.* ſudẽgęs knãtas. knãto nũwala.

Lichtseite, die, ßwiẽſiòji pùſė. ßwiẽſùſis dalỹkas.

Lichtspan, der, ßakalỹs (*od.* ſkalà) žibinimui. žiburỹs.

Lichtstrahl, der, ßwiẽſõs ſtuĩpas. ßwiẽſõs ſpindulỹs.

lichtvoll, I) *Adj.*, 1) *eig.*, ßwiẽſùs. *s.* licht. 2) *uneig.*, *deutlich*, áißkus. *verständlich*, pẽrmãnomas. *ein l. Vortrag*, áißkus (*od.* pẽrmãnomas) praneßimas. — II) *Adv.*, ßwiẽßiei. áißkiei. pẽrmãnomai.

Lichtzieher, der, likcžius. liktininkas. kuřs likcžiù tráukia.

lieb, 1) *als Adj.* 1) *in attributiver Stellung*, *angenehm*, miẽlas. *geliebt*, mýlimas. *lieblich*, mañdagus. *z. B. das war ein sehr l. Kind*, taĩ bùwo dideĩ mañdagus kũdikis. *ein lieber Freund*, miẽls (*od.* mýlims) priẽtelis. *der l. Gott*, miẽlaſis Diẽwas. *mein Lieber*, mãno miẽlaſis. *vralt.*: gaĩdau. aukſùti (*beides jetzt ungebr. Schmeichelworte*). *In der gemüthlichen Redeweise des gewöhnlichen Lebens*, *ganz besonders in den Volksgesängen* (*Dainos*), *wird das deutsche „lieb" durch das Deminutiv ausgedrückt*, *z. B. die l. Sonne geht schon auf*, jaũ ſaulẽlė (*od.* ſaulùżė; ſaulikė) tẽka. *ach*, *lieber Herr Pfarrer*, ak, miẽls põns kunigùzi. *unser l. Pfarrer ist krank*, múſų kunigẽlis ſerga. *sich das l. Brot verdienen*, miẽlą̃ję dũnẽlę pelnýtis. — 2) *in prädicativer Stellung* a) *lieb sein. er ist mir sehr l.*, jìs mán dideĩ miẽlas. *er ist mir so l. wie mein Leben*, àß jį̃ teĩp mýliu kaĩp ſãwo patiẽs gýwaſtį. *du bist mir lieb*, tù mán miẽlas (*nicht*: mý-limas). *auch*: tù mán patinkì (*du gefällst mir*). *Letzteres besonders bei neutrischen Sätzen*, *z. B. das ist mir l.*, *sagt man statt*: taĩ mán miẽl; taĩ mán malonù; *lieber*: taĩ mán patiñka (*das gefällt mir*). taĩ mán dżiaũkſmas (*Vg*, *das freut mich*). *es ist mir l.*, *dass du kommst*, taĩ mán miẽl (*od.* taĩ mán patiñk; àß tũm malonẽjůs; dżiaugiũs), kàd tù ateinì. *das ist mir l. zu hören*, taĩ mán miẽl (*od.* patiñk) girdẽti. *es wäre mir l.*, *wenn das geschähe*, mán miẽl bútų (*od.* àß wẽlycżiau, *ich wünschte*), kàd taĩ nuſidũtų. — II) *Adv.*, „*lieb*", *verbunden mit werden*, *gewinnen*, *haben*, *z. B. er ist mir sehr l. geworden*, *od. ich habe ihn sehr lieb gewonnen*, jìs mán dideĩ miẽls (*od.* miẽlu; dideĩ mýlimu) paſtójo. àß jůmì dideĩ paſimilaũ; jõ pamilaũ. *wir beide haben*

Digitized by Google

uns einander sehr l. gewonnen, mùdu ſù kits kitù dideĩ ſumìlowa. *ich habe ihn sehr l.,* àß jĩ dideĩ mýliu. *wir haben einander sehr l.,* mùdu kits kitą mýliwos. *Jmdn durch Umarmungen l. haben,* kã globóti. *sich einander l. haben,* globótis. *durch Bewirthung l. haben,* kã pamylėti. *etwas für lieb nehmen,* kã ùž gér (*od.* peř gér) priimti. — **lieber,** *l. haben, z. B. ich habe Äpfel lieber als Birnen,* mán obůlaĩ miėleſnì ùß kriáußes. *auch:* àß obůlũ daugiaũs liũbyju nè kaĩp kriáußiũ (*esse sie lieber*). *der Vater hat ein Kind l. als ein anderes,* wiėns kũdikis tėwui tìkt wìs miėlėſnis ùß kitą. tėws wiėną kũdikį tìkt wìs daugiaũs mýl ùß kitą. — *l. thun, z. B. ich lese l. als ich schreibe,* mán miėliaũs ſkaitýti ne-kaĩp raßýti. àß uźiót rãßęs weikiaũs ſkaitaũ. àß weikiaũs ſkaitaũ ne-kaĩp raßaũ. *l. sterben als stehlen,* geriaũs miřti ne-kaĩp wõkti. weikiaũs mirę̃s, uźiót wõgęs. *ich möchte l. bleiben als gehen,* àß weikiaũs norėczìau paſilikti, ne-kaĩp eĩti. *ich wollte* (*od. wünschte*) *l. todt sein, als das erleben,* àß wėlyczìaus weikiaũs mìrę̃s, ne-kaĩp (*od.* uźiót) taĩ ſulaũkę̃s.

liebäugeln *mit Jmdm,* ſù kůmì meĩliei ſuſimérkti.

Liebchen, das, mýlimoji. *in den Volksliedern:* mergýtė (*Mädchen*).

Liebden, *Eure,* Júſù mýliſta. *in russisch Littauen* Taműſta (= Tãwo mýliſta).

Liebe, die, méilė. *aus L. etwas thun,* ìß méilės kã darýti. *herzliche L.,* ßirdinga méilė. *brennende L.,* degantì (*od.* karßtà) méilė. *thue* (*od. erweise*) *mir die L.,* iß-ródyk mán tã méilę. *L. im Herzen erwecken,* méilę ßirdyjè prikélti. *Jmds L. erwerben,* kiėnõ méilę pelnýtis; laimėti. *Jmdm L. erweisen,* kám méilę ißródyti. *vor L. krank sein,* ìß méilės ſirkti (*γ g*). *von L. entflammt,* méilėje ußlidẽgęs. karßtojè méilėje dėgdams. *L. zu* (*od. gegen*) *Gott, bibl.:* méilė Diėwõpi. *jetzt gew.:* méilė priẽß Diėwą; *selt.:* ĩ Diėwą. *L. gegen den Nächsten,* méilė priẽß ártymą. *L. zu Jmdm fühlen,* méilę priẽß kã jaũsti. *Am liebsten drückt man solche Sätze durch das Verb.* mylėti (*lieben*) *aus. z. B. hast du L. zu Gott?* aĩ mýli Diėwą? *L. zur Wahrheit haben,* tiẽſą mylėti. *er ist aus L. zum Vaterlande in den Krieg gezogen,* jis tėwißkę mylėdams ĩ kãrą iß-traukė. *er ist gegen das Mädchen in L. entbrannt,* jis priẽß tã merg̃ą karßtõj méilėj ußfidẽgęs. jis tã merg̃ą mýl ßirdyjè dektè dėgdams. jis tõs mergõs yrà ſkaũdźiei pa-miles (*hat sie liebgewonnen*). *Jmds in L. gedenken,* méilėje kõ minėti.

Liebediener, der, *Schmeichler,* ſaldliėźùwis, io.

liebedienern, ſaldliėźuwiũti.

liebekrank, kuřs ìß méilės ſerg̃a.

Liebelei, die, lýpſtinimas.

liebeln, ſù kůmì lýpſtintis.

lieben, mylėti. *Gott u. den Nächsten l.,* Diėwą beĩ ártymą mylėti. *das Vaterland l.,* tėwißkę mylėti. *das Geld l.,* pinigus mylėti. *ein Mädchen l.,* merg̃ą mylėti. *heftig l.,* kã ſkaũdźiei (*od.* karßtaĩ) mylėti. *herzlich l.,* ßirdingai mylėti. *er liebt mich wie seinen Bruder,* jis manè mýl ſ kaĩp ſãwo bróli. *sie l. sich gegenseitig,* jůdu mýlis kits kitą. — *„lieben" mit dem Infin. verbunden,* a) = *pflegen od. gewohnt sein zu thun, z. B. er liebt morgens früh aufzustehen,* jis liúb' rytmeczìeĩs ankſti kė — b) *„lieben" in Verbindung mit „dass" = gern haben, z. B. er liebt, dass man ihn „Herr" nennt,* jám taĩ patiñk kàs (*od.* kàd źmónės) jĩ ponù wadina.

Lieben, das, mylėjimas.

liebenswerth, -würdig, *wrtl.:* mylėtinas, méilės weřtas. *lieblich, voller Liebreiz,* meilingas. *anmuthig,* mañdagus. *gnädig,* gražùs.

Liebenswürdigkeit, die, mandagùmas. wertingùmas. meilingùmas. gražùmas. liebenswerth.

lieber, *s.* lieb.

Liebesangelegenheit, die, méilės dalýk

Liebesantrag, der, *s.* Liebeserklärung

Liebesband, das, méilės ryßỹs. *ein L. knüpfen,* méilės rỹßį ſurißti.

Liebesbezeigung, die, méilės ißródymas

Liebesbrief, der, méilės grõmiata.

Liebesbund, der, méilės derėjimas. ſuſidraugawójimas. *einen L. schliessen mit Jmdm,* ſù kůmì méilėje ſuſidraugauti. ſuſideréti.

Liebesdienst, der, méilės paßlũžyjimas. *einen L. erweisen,* kám iß méilės pa

Liebeseifer, der, méilės paſiprocewójimas

Liebeserklärung, die, méilės ißlipaz méilės paſiſãkymas. *er hat ihr eine gemacht,* jis jeĩ paſiſãkė, kàd jis jã jis ſãwo méilę jeĩ paſiſãkė.

Liebesfeuer, das, méilės ugnìs, iės, *f.* gantì méilė.

Liebesflamme, die, méilės liėpſna. liėpſnůjanti méilė.

Liebesgabe, die, méilės dowanà.

Liebesgedanken, die, méilės (pilnos) mi

Liebesgeschichte, die, *wrtl.:* méilės dãwimas. *Liebesangelegenheit,* méilės lỹkai.

Liebesgespräch, das, méilės paſikalbėjimas. paſißnekėjimas.

Liebesgeständniss, das, *s.* Liebeserklärung.

Liebesgift, das, méilės nůdaĩ.

Liebesgluth, die, méilės ugnìs, iės, *f.* méilė. degantì méilė.

Liebesmacht, die, méilės macìs, iės, *f.*;

Liebesmahl, das, méilės czìaſnìs, iės, *f.*

Liebespaar, das, póras, **kuriůdu** kits mýlis.

Liebespein, die, méilės mùczýnė; kan

Digitized by Google

ebespflicht, die, méilės pareigà; kaltýbė. kàs méilei darýti pareĩtis.
ebesrausch, der, méilės apsi-ūmyjimas. im L., iß méilės lýg girtas.
ebessprache, die, méilės kalbà.
ebesverhältniss, -verständniss, das, méilės ùsižinójimas.
ebeswerk, das, méilės dárbas.
ebeszeichen, das, méilės ženklas.
betrunken, iß méilės lýg girtas.
beroll, I) *Adj., wrtl.:* méilės pìlnas. *freundlich,* meilingas. *schmeichelnd,* meilùs. — II) *Adv.,* meilingai. meĩliei.
ewinnen, *Jmdn,* kõ pamilti. *s.* lieb.
haben, 1) *lieben,* kã mylėti. — 2) *Jmdm s Umarmungen Liebe beweisen,* kã globóti. — **Liebhaben,** das, mylėjimas. globójimas.
haber, der, 1) *der etwas gern hat,* kuřs ã mýl'. kuriám kàs labaĩ paměkšta (γg); atiñka. *z. B. er ist ein L. der Jagd.,* jis ýl' medžióklę. *er ist ein grosser L. der Musik,* jis dideĩ mýl' muzìkę. jám dideĩ atiñka muzikė. jis dideĩ pasiměkšta muzikė. *L. (d. h. Käufer) einer Waare,* taõro pirkėjas. *die Waare findet keine L.,* šitas tawõras ne-rañda pirkėjũ; peršneziũ. šitą tąwõrą niẽks nè-perka. tũm tavõru niẽks ne-pasiměkšta. tàs tawõras kam ne-patiñka. — 2) *Liebender, Geister,* kuřs kã mýl'. mylimàsis. *auch ch:* miėlùlis, io. *das ist ihr L.,* taĩ jõs limàsis. jõs jaunìkis (*Bräutigam*). *in Volksliedern:* bernýtis (*Jüngling*).
haberei, die, *Wohlgefallen,* pamėgìmas. mėgimas. *er hat verschiedene Liebhabrien,* jis tuleriópais daiktaĩs pasiměkšta. nde *sind seine L.,* jis šunimìs dideĩ měkšta (γg). šùnys, taĩ jõ didìs pasigimas.
haberin, die, 1) *die etwas gern hat,* ri kã mýl'. kurì kůmi pasiměkšta. kurieĩ s patiñka. — 2) *eine Liebende, Geliebte,* limoji (*Geliebte*). martì (*Braut*). *auch kl noch:* miėliùlė (*Buhle, zieml. veralt.*). Liebhaber.
osen, *mit Jmdm freundlich reden, schmeiln,* kám meĩliei (*od.* meilieĩs žõdžieis; dzieĩs žõdžieis) kalbėti. *Jmdm durch armungen, durch Herzen, Streicheln e herzliche Liebe bezeigen,* kã globóti, širdiẽs prisiglaũsti, glóstyti. *auch kurz:* pamylėti.
osend, I) *Adj.,* meilùs. saldùs. *l. Worte,* lùs (*od.* saĩdùs) žõdžiei. — II) *Adv.,* liei. meĩliei (*od.* saĩdžiei) kalbėdams; bindams. meilingai globódams, priẽ liẽs prisiglaũzdams, glóstydams.
osung, die, 1) *freundliche Worte,* lùs žõdžiei. *Jmdn mit L. überschütten,* meilieĩs žõdžieis lýg pilte appilti. — marmungen, *Herzen, Streicheln,* globai. paglóstymai.

lieblich, I) *Adj.,* meilingas. *anmuthig,* mañdagus. *schön,* gražùs. *l. Geruch,* meilingas (*auch:* saldùs, *süss*) kwãpas. *ein l. Mädchen,* mañdagi mergáitė. — II) *Adv.,* meilingai. mañdagiei. saĩdžiei. gražieĩ.
Lieblichkeit, die, meilingùmas. mandagùmas. saldùmas. gražùmas. *s.* lieblich.
Liebling, der, kůmi kàs dideĩ (*od.* labiáusiei) pasiměkšta (γg). *der ist mein L.,* tůmi àß dideĩ pasiměkštu. tàs mán dideĩ patiñka. iß tõ àß turiù dìdelį pasimėgimą. *er ist ein L. des Volkes,* žmónės jį dideĩ mýl'. jis žmoněms dideĩ mýlims.
Lieblingsarbeit, die, mylimiáusysis dárbas. dárbas, kuriůmi kàs dideĩ (*od.* labiáusiei) pasiměkšta; kurį kàs miėliáusiei dirba.
Lieblingsausdruck, der, žõdis, kuriůmi kàs dideĩ pasiměkšta (γg); kurį kàs miėliáusiei wartója.
Lieblingsbeschäftigung, die. *s.* Lieblingsarbeit.
Lieblingsbuch, das, kiėnõ miėliáusios knýgos. knýgos, kurias kàs labiáusiei mýl'.
Lieblingsgedanke, der, miėliáusia misìlis. misìlis, kurią kàs labiáusiei mýl'.
Lieblingsneigung, die, añt kõ kàs labiáusiei liñkės. *sich einer L. hingeben,* kokiám dalýkui, añt kuriõ širdis labiáusiei liñkusi, pasidũti.
Lieblingssclave, der, miėliáusysis werginis, io. werginis, kuriůmi põnas (*od.* žiùpõnė) labiáusiei pasiměkšta.
Lieblingsspeise, die, miėliáusysis waĩgis. waĩgis, kurį kàs didžiáusiei liũbvj. *vgl.* Leibessen.
Lieblingsstudium, das, miėliáusysis (*od.* dideĩ pamẽkštãs) mókslas.
Lieblingswunsch, der, kã kàs labiáusiei (*od.* miėliáusiei) wẽlyjas.
lieblos, I) *Adj., ohne Liebe,* bè méilės. méilės ne-tùris. *ohne Mitleid,* bè pasigailėjimo. bè susimilìmo. ne-pasigailį̃s. nesusimìlštąs. *unbarmherzig,* ne-miėlaßirdingas. *hartherzig,* kiėtõs širdiẽs. — II) *Adv.,* bè méilės. bè pasigailėjimo. bè susimilìmo. šù kiėta širdimì. ne-pasigailėdams. nesusimìldams.
Lieblosigkeit, die, ne-pasigailėjimas. nemiėlaßirdingỹstė. ne-susimilštanti (*od.* nepasigailintì; kiėtà) širdis.
liebreich, I) *Adj., wrtl.:* pìlnas méilės. pìlnas meilingùmo. daũg méilės (*od.* meilingùmo) tùris. *freundlich,* meilingas. *leutselig,* meilùs. *gesprächig,* šnekùs. *dienstfertig,* paslušnùs. *artig,* mañdagus. — II) *Adv.,* meilingai. meĩliei. paslušnieĩ. mañdagiei. šù méile. šù meilingumù. šù mandagumù.
Liebreiz, der, mandagùmas. meilùmas.
liebreizend, mañdagus. mañdagiei.
Liebschaft, die, lýpstinimas.
Liebste, der. *Geliebter,* mýlimasis. mylimàsis. *in den Volksliedern:* bernýtis. *Gatte,* pàts.

Digitized by Google

Liebste, die, *Geliebte*, mýlimoji. *in den Volksliedern:* mergýtė (*Mädchen*). *Gattin*, patì. *vgl.* Geliebte.

liebwerth, miẽlas. brangùs.

Lied, das, *ein religiöses L., Choral*, giẽsmẽ. *ein solches L. singen*, giẽsmę giẽdóti. *das hohe L. Salomonis*, aukßtóji giẽsmẽ Salomõno (*ein biblisches Buch*). *ein Volkslied*, dainà. *ein solches L. singen*, (daĩną) dainúti. *unbestimmt, was für ein L., ein Gesang*, giẽdójimas. — *sprw.: ich weiss auch ein L. davon zu singen*, iř àß apiẽ tą dalýką ką žinaũ kalbẽti.

Liedchen, das, giẽsmẽlė. dainẽlė. *s.* Lied.

Liederbuch, das, giẽsmiũ (*od.* dainũ) knỹgos. *vgl.* Lied. *Buch voller Gesänge*, giẽdójimũ knỹgos.

Liederdichter, der, giẽsmiũ (*od.* dainũ; giẽdójimų) ſutaiſýtojis.

liederlich, I) *Adj., unordentlich*, ne-dawadnùs. ne-twarkùs. *übermüthig*, pẽr-, ißdỹkęs. *als Subst.:* pẽr-, ißdỹkẽlis. *ausschweifend, zügellos*, paſilėidẽs. *als Subst.:* paſilėidẽlis. balamũtas. *wollüstig*, gaßlùs. — II) *Adv.*, ne-dawadnieĩ. ne-dawadnìngai. ne-twarkiei. ißdỹkuſiei. paſilėidẽlißkai. kaĩp paſilėidẽlis. balamũtißkai.

Liederlichkeit, die, paſileidimas. ne-twarkùmas. ißdykùmas. ne-dawadnùmas. ne-dawadningùmas. *vgl.* liederlich.

Liedersammlung, die, *s.* Liederbuch.

Lieferant, der, lyberañtas. lyberañtſas.

liefern, *bringen, schaffen, als officieller Ausdruck bei Lieferungen in Magazine, an die Armee*, lýweriũti. lýberiũti. *z. B. wozu Getreide, Stroh l.*, añt kó jawũ, ßiaudũ lýberiũti. *sonst je nach der verschiedenen Weise des Lieferns, bringen*, at-, prigabénti. *geben*, dũti. *übergeben*, padũti. *Jmdn in's Gefängniss l.*, ką į kalẽjimą padũti. *der Schuhmacher kann die Stiefel heute noch nicht l.*, kuřpius ſopagùs ßeñdiẽn dár ne-gáĩ pagatãwyti; gãtawus padarýti (*fertig machen*); gãtawus ißdũti (*fertig herausgeben*). *Jmdm eine Schlacht l.*, ſù kùm į mũßį ſiſdũti. — *Redensart: der ist geliefert*, ſù tùm jaũ atliktà; atliktójі. — **Lieferung,** die, 1) *das Liefern*, lýberiãwimas. at-, prigabẽnimas. dawìmas. priwežìmas: *in der Bdtg der entspr. Verba.* — 2) *das Zu-Liefernde od. Gelieferte, in Aneignung der offiziellen Ausdrucksweise:* lýberungas. *L. ausschreiben*, lýwerungą ißraßýti. *Lieferungen im Kriege machen*, karè ką lýberiũti.

Lieferungsschein, -zettel, der, lýwerungo žénklas.

liegen, 1) *eig., im Gegensatz von stehen od. sitzen*, gulẽti. *auf etwas l.*, añt kõ gulẽti. *auf der Erde l.*, añt žẽmės gulẽti. *im Bette l.*, lówoj (*od.* patalè) gulẽti. *ausgestreckt l.*, ißtiſas gulẽti. *gekrümmt l.*, ſuſiričẽtęs (*od.* ſuſireñgęs) gulẽti. *auf dem Gesichte l.*, knúpßczias (*auch:* añt wẽido) gulẽti. *in den letzten Zügen l.*, mérdẽti. *auf d Knieen l.*, klúpoti. *der Handel liegt*, darniederliegen. *es liegt mir auf Brust*, mán kàs gùl añt pryßirdiẽs; krūtinės. *die liegen sich einander in Haaren, eig.*, tiẽ pẽßas (*raufen sich*). tiẽ tùr' kìts kitą plaukůſe ſuſitwẽrę. *sie befinden sich im Streit*, tiẽ ra waidè. *in diesem Worte liegt viel*, žõdyje daũg ſuſiglaũdžia. tàs žõdis dìdį ißſiinãnymą. *der Acker liegt Steine*, dirwà gùl' pilnà akmeniũ. *die daten l. im Lager*, zialniẽriei gùl ab *in Ketten u. Banden l.*, pánczißſe ryßiůſe gulẽti. *er liegt immer zu Hau* jis wìs namiẽj gùl'. *od. verächtl.:* tũ (*durat.*). *das liegt mir am Herzen*, mán añt ßirdiẽs gùl'. taĩ mán rùp. *liegt immer in den Büchern*, jis v knygàs ſtigùlęs. *der Unterschied liegt d* ſkìrtums tàs yrà. ſkirtùms tamè gùl. *etwas* **liegen lassen,** ką be-gùlint pali *s. v. a. eine Sache ruhen lassen*, kok dalýkui pakãjų dũti. — **liegen blei** be-gùlęs paſilikti. *der Schnee blieb Monat l.*, ſniẽgas paſiliko (peř) kẽ mẽnesius be-gùlęs. *die Angelegenheit ein ganzes Jahr l.*, tàs dalýkas pa peř wìsą mẽtą be-gùlęs. — **liegen la** *er hat Wein im Keller l.*, jis wỹno norėje tùr' be-gùlint. *er hat Geld* tùr' gatawũ piningũ be-gùlint. — 2) *od. gelegen sein, z. B. die Stadt liegt am Memelstrom*, Tilžės miẽstas prie Niamuno ùpės. *Russland liegt uns nach Osten zu*, Ruſija gùl nů rytus. *die Augen liegen ihm tief in* ãkys jám giliei galwojè gùl'. — 3) *liegen*, a) *seinen Grund worin ha* kõ atſi-eĩti. *z. B. mein Freund ka nicht; das liegt daran, dass etc.*, priẽtelis ßeñdiẽn n'atėjo; taĩ iß tũ eĩt, kàd etc. *das liegt nicht an mir, ich habe* (*od. bin*) *daran nicht schuld* tõ ne-kaĩtas. *so viel an mir liegt*, *geschehen*, kiẽk añt manęs pareĩtis pagaĩ mãno pùsę) taĩ nuſidũs. *as liegt es, dass es nicht vorwärts* tõ kaĩtas, kàd taĩ ne-nór tolỹ *woran liegt es, dass dieser Winter ist?* iß kõ taĩ atſi-eĩt, kàd ßi žiem ßaltà? — b) *wichtig sein für Jmd es liegt mir viel, wenig daran, geschieht*, mán daũg (*od.* menkaĩ) pareĩtis, kàd taĩ nuſidũtu. *mir liegt daran, ob es geschieht od. nicht*, ma wiẽns miẽrs, ař taĩ nuſidũs ař nè. legen *sein.* — **liegend,** *z. B. Keller l. habend* wỹno kélnorėje be-turẽti. *liegende Gründe*, laukaĩ. ſtukiei. — **Liegen,** das, gulẽjimas. *durch zu langes L. verdorben*, jis ilgaĩ gulẽdams yrà ſuſipūſtyjęs.

Lieutenant, leĩtmons.

Digitized by Google

Lilie, die, lelijà. *die blaue L. (iris germanica, Linn.)*, wilkdalgiei.
Liliengarten, der, lelijų daržas.
lilienweiss, báltas kaip (kokià) lelijà.
Linde, die, liẽpa. liẽpos mẽdis, dżio.
linden, liẽpinis. liẽpų. *eine lindene Mehlkumme*, liẽpinė.
Lindenallee, die, liẽpų ūlyczia.
Lindenbast, der, *allg.*, karnà. *der sehr fein gerissene flachsartige L.*, plaußaĩ.
Lindenbaum, der, liẽpos mẽdis, dżio.
Lindenblüthe, die, liẽpos żiẽdas.
Lindenholz, das, liẽpos (*Pl.* liẽpų) mẽdis; málka. *s.* Holz.
Lindenwald, der, liẽpų girìa.
lindern, *mindern, z. B. die Schmerzen l.*, skaudẽjimus (*od.* peršulius) tramìnti (*die Macht od. Heftigkeit brechen*). *rslt.*, nutramìnti. *verringern*, pamãżinti. *erleichtern*, paleñgwinti. *erweichen*, pamankßtinti. *Jmds Sorgen l.*, kiẽnõ rūpesczius pamãżinti; paleñgwinti. *die Schmerzen haben sich schon gelindert*, skaudẽjimai jaũ trìmterėjo. — **lindernd**, traminą̃s. kàs tramìna; léngwina; mãżina. — **Linderung**, die, tramìnimas. pamãżinimas. paleñgwinimas. pamankßtìnimas: *in der Bdtg der entspr. Verba. das hat mir in meinen Schmerzen einige L. verschafft*, taĩ mãno peršulius kiẽk tiẽk nutramìno; pamãżino.
Linderungsmittel, das, kàs tramina; pamãżina; paleñgwina. *od.* kůmì galì traminti; pamãżinti etc. *s.* lindern.
lindigkeit, die, *gelinder Sinn*, lengwaßirdỹstė. lengwỹbė. *bibl.:* atsileidìmas (*Aufhören zu zürnen*).
Lindwurm, der, smãkas (*Drache*).
Lineal, das, lynijõlė.
Linguist, der, żmogùs daũg kalbũ pażįstą̃s.
Linie, die, 1) *eig., wie etwa in der Mathematik*, lýnija. *eine gerade L.*, tiẽsì lýnija. *eine krumme L.*, riẽstà (*od.* kreiwà) lýnija. *eine L. ziehen*, lýniją tráukti. — *im practischen Gebrauch heisst eine durch drei Puncte bestimmte gerade Linie, wie sie z. B. die Bauern bei der jährlichen Theilung von im Gemenge liegenden Wiesen ziehen*, trìmerkė. *in gerader L. fahren, gehen*, põ tiẽsumù (*od. bloss:* tiẽsióg; tiẽsióm) važiũti; eĩti. *genau nach der durch drei Puncte bestimmten geraden L. gehen*, (tiẽsióg) pagaĩ trimerkę eĩti. — 2) *uneig., eine L. d. i. einen Strich auf dem Papier ziehen*, brūkßmį añt põpiėriaus tráukti. *s. v. a. Gegend, auf dieser ganzen L. stehen Soldaten*, wisõj ßitõj ßalỹj stów' zialniẽriū. *L. im Gesicht, in der Hand*, rándas. raūkßlas. trūkßmis, io. wagùtė (*Furche*). — 3) *was eine gerade L. bildet, Reihe*, eilė. riktà. *eine L. Soldaten*, eilė (*od.* riktà) zialniẽriū. *die Soldaten stehen in drei Linien aufgestellt*, zialniẽriai yrà ỹ trìs riktàs (*od.* eilės) sustójẽ. *vor* (*od. hinter*) *die L. treten*, ỹ eilės prýßakį (*od.* ùßpakalį) żengti; mìti. *ein Soldat von der L., milit. Ausdr.*, lýnijos zialniẽrius. *er stammt in gerader L. von Abraham ab*, jìs tiẽsiõj eilėj iß Abraõmo giminės (*od.* waikū) kilẽs. *Seitenlinie*, ßalìnė giminės eilė; giminės ßakà. *väterliche, mütterliche L.*, tẽwo, mótinos giminės eilė.
Linienblatt, das, lãpas (*od.* põpiėrius) lýnijomis aptráuktas. lynijiėrūtas põpiėrius.
Linieninfanterie, die, *milit. Ausdr.*, lýnijos ìnfanterija. lýnijos pẽstininkai.
Linienschiff, das, lýnijos ßiẽpis, iės, *f. u. m.*
Liniensoldat, der, lýnijos zialniẽrius.
Linientruppen, die, lýnijos zialniẽriai.
liniiren, *etwas*, kã lýnijomis aptráukti. lynijiėrūti. — **Liniiren**, das, lynijiėrãwimas.
link, 1) *eig., nur Subst.*, kairė. *als Adj.* kairìnis. *die l. Hand*, kairė rankà. *der l. Fuss*, kairė kója. *der l. Schuh*, kairìnė (*od.* kairė) kùrpė. *die l. Seite*, kairė pùsė. *der l. Flügel*, kairės ßónas. *das steht zur l. Hand*, taĩ stów' añt kairės pùsės; *od.* põ kairė; *u.* põ kairės. *Jmd, der mit der linken Hand Alles thut, was gew. mit der Rechten gethan wird*, kairỹs. — 2) *uneig., unrecht, verkehrt, z. B. von einem Kleide die l. Seite*, ißwirkßczióji pùsė. *vom Zeuge:* ne-tikróji pùsė.
linkhändisch, *der mit der linken Hand Alles thut, was man sonst mit der rechten zu thun pflegt*, kairỹs (*Subst.*).
linkisch, *ungeschickt im Fassen*, ne-grabùs. *ungeschickt, steif*, statìnis *od.* statinỹs. *ein l. Benehmen*, ne-patogùmas. ne-patogùs (*od.* statìnis) pasi-elgìmas.
links, 1) *auf der linken Seite*, añt kairės. — 2) *nach der linken Seite hin*, añt kairės (pùsės) linkaĩ. — 3) *nur mit der linken Hand, z. B. er isst l.*, jìs ẽ kairė wálgo. *er ist l., linkhändig*, jis karỹs.
linnen, marßkonìnis. *s.* leinen.
Linnen, Linnenzeug, das, (*Masse*) *Leinwand*, audìmai. *feine Leinwand*, dróbė. *s.* Leinwand.
Linse, die, lẽßùkas. leßßė. *bibl. coll.:* lẽßai.
linsenförmig, kaĩp kõks lẽßùkas.
Lippchen, das, lūpẽlė.
Lippe, die, lúpa. *eine dicke L.*, zūbas. *die Lippen aufsetzen*, zūbùs paštatýti. *die obere L.*, wirßutinė lúpa. *die untere L.*, apatinė lúpa. *die L. hängen lassen*, lúpą pa-, nuléisti.
Liquidation, die, likwidacijóns.
liquidiren, likwidiėrūti.
Lischke, die, *Kober*, kaßẽlė.
lispeln, 1) *ein „s.“ falsch, fehlerhaft aussprechen*, ßwelpsẽti. ßwepliõti. ßweplénti. *Einer der so spricht*, ßweplỹs. — 2) *zischeln, leise sprechen*, ßnibždẽti. — **Lispeln**, das, ßwelpsẽjimas. ßwepliójimas. ßweplẽnimas. ßnibždẽjimas.
Lispler, der, ßweplỹs.
Lisse, die, *am Wagen*, stūklė.
Lissring, der, grywenkà.

Digitized by Google

List, die, wỹlius. *Schlauheit, Verschlagenheit*, kytrùmas. kytrỹſtė. *listiges, schlaues Thun*, kytrawõnė. *zugleich eine Falschheit, Betrug, betrügerische List*, klaſtà. *eine L. schmieden, ersinnen*, kókią klãſtą iſsmiſlyti; ſuſùkti. ką ſukytrawóti. *mit L. etwas ausrichten, thun*, ką (ſù) wỹliumi (*od.* klaſtà; kytrỹſtė) iſswèſti. ką kỹtriei (*od.* kytrawódams) iſswèſti; iſstaiſýti. *List üben, einmal*, klãſtą prówyti. *fortgesetzt L. üben*, klaſtàs prówyti. kytrawóti.

Liste, die, ſurãßymas. raĩſtai. ragiſtai (*Register*). wardaĩ (*Namen*). *eine L. worüber führen*, ragiſtùs apiẽ ką wèſti. wardùs ſuſiraßýti; ſuſirãßęs prilaikýti. *Jmdn in die L. eintragen*, kiẽnõ waĩdą į ragiſtùs įraßýti. *sein Name steht auf der L.*, jõ waĩdas ſtów ragiſtůſe.

listig, I) *Adj.*. kytrùs. buklùs. *zugleich betrügerisch*, klaſtìngas. — II) *Adv.*, kỹtriei. buklieĩ. klaſtingai.

Litanei, die, lytanìja (*kirchlich*).

Literat, der, aukßtůſe mókſlůſe mokítas žmogùs.

Lithograph, der, litugróws. kuĩs į ãkmenis rãßo.

Littauen, das, Liėtuwà. *das russische Littauen*, žemaĩčiei. žemaĩčiù žẽmė.

Littauer, der, Liėtùwininkas. *bei Memel:* bũras (*Bauer*). *ein L. aus russisch Littauen*, Žemaĩtis. *ein L. aus poln. Littauen*, Gùdas.

littauisch, I) *Adj.*, liėtùwißkas. *die l. Sprache*, liėtùwißkoji kalbà. — II) *Adv.*, liėtùwißkai. *kannst du l.?* aĩ móki liėtùwißkai?

Liturgie, die, liturgìja. maĩdos. Diẽwo ßlůžbos dawãdas.

liturgisch, lituržgißkas.

Litze, die, litſas. lãtſas.

Lob, das, garbė. *Belobung*, pagýrimas. *die in der Belobung enthaltene Ehre*, garbė. *Ruhm*, gỹrius. *ein übermässiges L., ein Herausstreichen Jmds durch L.*, ißgýrimas. *vielfache rühmliche Erwähnung*, garbawójimas. *L. erhalten*, garbės gáuti. *L. verdienen*, garbės pelnýti. *er hat allgemeines L.*, wiſi jĩ gìria. jìs wiſuĩ (*od.* wiſũ) giriamas. *Jmdm L. ertheilen*, ką gìrti. *rslt.*, pagìrti. *Jmdm übertriebenes L. spenden*, ką per-daũg gìrti. *nach L. streben*, garbės (*od.* pagýrimo) jėßkóti. *od. lieber:* tõ jėßkóti, kàd kitì jĩ pagìrtų. *das gereicht dir zum L.*, taĩ táw añt garbės dẽra. *Gott sei L. u. Dank*, Diẽwui t'eſiẽ garbė iř dėkawõnė. *ich bin, Gott Lob! gesund*, àß, garbė Diẽwui (*od.* Diẽwui dėkui)! ſweĩkas.

Lobbegierde, die, pagýrimo (*od.* garbės) geidãwimas.

lobbegierig, kuĩs geĩdžia (*od.* trókßta), kad žmónės jĩ pagìrtų. pagýrimo (*od.* garbės) trókßtąs.

loben, ką gìrti. *rslt.*, pagìrti. *in höherer Masse l., verehrend l., preisen*, kį gìrbinti. *der Lehrer hat den Knaben wegen seines Fleisses sehr gelobt*, mokìtojis wa... dėl jõ ſtropùmo dideĩ pagýrė. *wir l. Gott für seine Güte*, mės gárbinam Põną Diẽ... ùž jõ méilę. *Jmdn übermässig l.*, ... *herausstreichen*, ką ißgìrti. *Jmds ... lange Jahre hindurch rühmend erwähnen*, ... kã garbawóti. *sich selbst l.*, (ſawę ... gìrtis. *od.* pàts ſawẽ girtis. *Jmdn in's Gesicht l.*, ką į akìs gìrti. *ich lobe mir (zuvor) stille zu arbeiten, statt den Vergnügungen nachzugehen*, mán miėliaũs ty... dìrpti (ỹb), ne-kaĩp linkſmybės paſekti. weikiaũs tykojė dirbu, ne-kaĩp (*od.* ... linkſmybės paſiẽkęs. — **Loben**, das, g... mas. pa-, paligýrimas. gárbinimas. ... gárbinimas. garbawójimas.

lobenswerth, lobenswürdig, I) *Adj.*, ... tinas. ką gìrti turì. pagýrimo wertas. *hält das für l.*, jis miſlỹj, kàd taĩ reikia pagìrti; kàd taĩ pagìrtina (*od.* garbinama pagárbintina) ẽſant. — II) *Adv.*, gìrtinai. pagýrimo wertaĩ. garbìngai.

Lobenswürdigkeit, die, garbingỹſtė. ... (*od.* pagýrimo) wertỹbė.

Lobeserhebung, die, pagýrimas. pagarbinimas. *Jmdm L. machen*, ką pagìrti. pagárbinti.

Lobgesang, der, liáupſinimas. liaupſė. liaupſės giėſmė. *einen L. auf Jmdn singen*, ką (ſù) giėſme liáupſinti. kám (*u.* añt) liaupſės giėſmę giedóti.

löblich, *s.* lobenswerth. *als Titel*, ... garbìngas. garbės pilnas. *auch:* ßlówinas.

Löblichkeit, die, *s.* Lobenswürdigkeit.

Loblied, das, liaupſės giėſmė.

lobpreisen, 1) loben, *s. d. Jmdn übermässig l.*, ką ißgìrti. — 2) *sich in Lobpreis über etwas ergehen, besonders Liede*, liáupſinti. *in noch höheren Lobpreisen l., Jmdn verherrlichen*, ßlówinti. — **lobpreisen**, das, gýrimas. pagýrimas. ... mas. gárbinimas. pagárbinimas. liáupſinimas. ßlówinimas: *in der Bdtg der entspr. Vb.*

Lobpreiser, der, kuĩs gìria; gárbin; liáupſin. ßlówin. *s.* lobpreisen.

Lobrede, die, žõdis (džio) kám añt pagárbinimo kalbėtas. pagárbinimo žõdis. *ein übermässiges Herausstreichen durch Lob*, ißgýrimas. *L. auf Jmdn halten*, kám (*od.* añt kõ) gárbinimo žõdį kalbėti. añt kiẽnõ pagarbinimo žõdį kalbėti. *Jmdn durch Lobeserhebungen sehr herausstreichen*, ką ißgìrti.

Lobredner, der, tàs, kuĩs žõdį kám pagárbinimo kalbą; *od.* kalbėjęs.

Lobschrift, die, pagýrimo (*od.* pagarbinimo ißgýrimo) rãßtas. *s.* Lob. *eine L. Jmdn schreiben*, pagárbinimo (*od.* ... ißgýrimo) rãßtą añt kõ raßýti.

lobsingen, *Jmdm*, ką liáupſinti. kám liaupſės (*od.* kiẽnõ liaũpſę) giedóti.

Lobsingen, das, liáupſinimas.

Digitized by Google

obspruch, der, *s.* Lob.
ocale, das, *s.* Lage, Ort, Wohnung.
ocalität, die, *s.* Ortsbeschaffenheit.
ch, das, *allg.,* ſkylė̃ (*möglichst rund, ohne Boden od. ohne dass der Boden viel bemerkt wird*). *ein flaches* (*für seine Tiefe breites*) *L.,* dùbė̃ (*mit deutlich sichtbarem Boden*). *eine Spalte, Ritze,* plyßỹs. *ein L. im Kleide, Zeuge,* ſkylė̃. *ein L. wie es die Maus, Ratte, der Fuchs sich machen, allg.* ſkylė̃. *bes. Maus-, Ratten-, Fuchsloch* ùrwa. *ein L. in der Erde zum Aufbewahren der Kartoffeln,* rūſỹs. *ein grosses, tiefes, finsteres L. in der Erde, Höhle, Dachs.* *ein L. in so fern es zum Verkriechen dient,* ſlanda. *ein L. im Giebel od. im Dach zum Hinaufbringen des Heu od. Strohvorrathes,* kìmba (*von:* kiñßti, *stopfen*). *eine ausgebrochene Lücke in der Mauer, im Zaun,* ſpragà. *eine Stelle im Zaun, wo oft eine Öffnung zum Durchgange durch Aufziehen der Stangen gemacht wird,* ßlipà. *eine Scharte, Lücke im Messer, in der Sense, im Kochgeschirr, auch eine Zahnlücke,* ßùkė. *ein L. im Körper, Wunde,* ronà. *ząizdą, etwas das Löcher hat,* ſkylėtas. *vom Käse, Brot etc., voll kleiner Löcher,* ißakýjęs. *ein hohler Gegenstand, ein Gefäss, Hut, Stiefel, Strumpf, mit einem od. mehreren Löchern,* kiáuras. *ein L. machen,* ſkỹlę (*od.* dūbę; ßùkę; ſwą etc.) padarýti. *aber auch je nach der Art, in der das L. gemacht wird, durch Bohren,* pragrę̃ßti. *ein L. durchstechen,* ſkỹlę pradùrti. *ein langes, unter der Oberfläche horizontal gehendes L. machen,* ſkỹlę pra-ùrwinti. *die Maus hat sich da ein L. hindurch gemacht,* pelė̃ czión praſirwinuſi. *vom Maulwurf,* praſiraũſti. *ein Gefäss durchlöchern,* rỹką prakiùrinti. *es eben sich in einem Hohlgefässe, in einem Hut, Strumpf, Stiefel Löcher gebildet,* rỹkas (*d.* ſopągas etc.) prakiùrę̃s. *sich ein L. in den Kopf schlagen,* gálwą praſikùlti. *ein L. in's Eis hauen,* liãdą prakirſ̃ti. *es hat sich da ein L. in der Erde* (*durch Senkung*) *gebildet,* czią wiėtà (*auch:* ſkylė̃) ądùbuſi; ądùbuſi. *Jmdn in's Loch* (*d. i. Gefängniss*) *stecken,* ką ĩ ſkỹlę įkìßti; ądìti. *ein L. zumachen,* ſkỹlę uždarýti. *zustecken,* ußkìßti.
cherig, *voller Löcher,* ſkylėtas. *von hohlen Gefässen, Fusswerkzeugen, Kopfbedckung &c.,* kiáuras. *l. geworden,* prakiùrę̃s. *l. machen,* prakiùrinti. *l. vom Käse, Brot etc., s. a. porös, locker,* ißakýjęs.
cherschwamm, der, ſkylėta pìntis.
cke, die, gárbana. *s.* Haarlocke.
cken, *rufen,* wadinti. *freundlich rufen, meilingai wadinti. mit betrügerischer Freundlichkeit rufen,* wilióti. *reizen,* kùſinti. mãnti. *Geheimnisse aus Jmdm l., rslt.,* paſlėptinės iß kõ kỹtriei ißgáuti. — **Locken,** das, wadìnimas. meilingas wiliójimas, wiliõnė. kùſinimas. ißgawìmas: *in der Bdtg der entspr. Verba.*
löcken, *hinten ausschlagen,* ſpìrti. *frq.,* ſpárdyti. *hüpfen,* ßokinėti.
Lockenhaupt, das; **Lockenkopf,** der, garbanũczius. *fem.,* garbanũczia. garbanplaũkė.
locker, I) *Adj., porös,* ißakýjęs. *bröckelig,* trupùs. *was leicht auseinander fällt,* pãiras. *weich,* mìnkßtas. *l. Brot,* ißakýjuſi dũna. *l. Boden,* trupì (*od.* pa-irà; minkßtà) źėmė. *ein l.* (*dünner, weitläufiger*) *Wald,* retà gìria. *l. machen, s. v. a. weich machen,* pamankßtìnti. *weitläufiger machen,* ißrẽtinti. — *uneig., liederlich,* ißdỹkęs. paſilėidęs. balamũtißkas. *leichtsinnig,* netwarkiõs dũßios. *der führt ein l. Leben,* tàs ißdỹkuſiei (*od.* balamũtißkai; paſilėiduſiei) eĩgias. — II) *Adv.,* 1) *nicht dicht,* retaĩ. — 2) *nicht knapp,* ne-ankßtaĩ. — 3) *liederlich,* ißdỹkuſiei. balamũtißkai.
Lockerheit, die, trupùmas. pa-irùmas. minßtùmas. retùmas. paſileidìmas. ißdykùmas. balamutỹſtė: *in der Bdtg der entspr. Adj. s.* locker.
lockern, *s.* locker *machen,* auflockern.
lockicht, lýg kókios gárbanos.
lockig, gárbanũtas.
Lockpfeife, die, wiliãwimo ßwilpỹnė.
Lockspeise, die, wiliãwimo liãſalas; ẽdeſis.
Lockvogel, der, wiliõks (*od.* wiliójąs) paũkßtis, czìo.
Loderasche, die, pã-iros plėnys. *Asche* pelenaĩ.
lodern, liėpſnũti (*flammen*). bluzgėti (*flackernd poltern*). *s.* flackern.
Löffel, der, ßáukßtas. *ein breiter Koch- od. Topflöffel,* ſamtis, czìo. *hölzerner L.,* medìnis ßáukßtas. *ein silberner L.,* ſidabrìnis ßáukßtas. *ein gehäufter L. voll Mehl,* kùpinas ßáukßtas miltũ.
Löffelchen, das, ßaukßtẽlis. ßaukßtùkas. *ein sehr kleiner Löffel,* ßaukßtýtis.
Löffelfabrikant, der, ßaũkßtczius.
löffelförmig, lýg kõks ßáukßtas.
Löffelkraut, das (*cochlearia armoracia, Linn.*) *Meerrettig,* kriẽnos. *eine einzelne Pflanze davon:* kriėnà.
Löffelstiel, der, ßáukßto kótas.
löffelweise, wis põ (pìlnų) ßáukßtą.
Loge, die, liózė. *s. v. a.* Freimaurerorden. *s. d.*
Logenbruder, der, *s.* Freimaurer.
logiren, laziérũti. *frq.* wohnen, herbergen. — **Logiren,** das, laziérãwimas.
Logis, das, laziėra. *s.* Herberge, Wohnung.
Lohe, die, 1) *Flamme,* liėpſnà. *helle Flamme,* ßwiẽſi liėpſnà. *es brennt lichterlohe,* dẽga ſù pìlna liėpſnà. *Gluthhitze.* kaitrà. kařßtis, czìo. *das helle Glühen,* žiorójimas. — 2) *L. der Gerber, aus Rinden bereitet,* dūbos. *auch:* kaźiamẽkų ßárnas (*Gerberlauge*).
Lohgerber, der, kaźiamẽkas.
Lohmühle, die, dūbų malũnas.

Digitized by Google

Lohn, der, das, *Entgelt für ein Thun, für einen Dienst*, algà. *um L. dieneñ, arbeiten*, ùź aĩgą ßlūźyti, dìrpti (*Yb*). *L. zahlen*, aĩgą mokėti; *rslt.*, uźmokėti. *L. verdienen*, algõs pelnýtis. *rslt.*, ußſi-, paſipelnýti. *Jahres-, Tageslohn*, mẽtų, diẽnõs algà. *das L. verdingen*, aĩgą ſuderėti. *er bekommt kein hohes L.*, jìs ne-daũg (*od.* maźaĩ; menkaĩ) algõs gáun. jõ algà maźà. — *uneig., Vergeltung, z. B. der wird den L. für seine Bosheit erhalten*, tàs aĩgą ùß ſãwo nelabùma gáus. *diese Strafe ist der L. für deine Trägheit*, ßità korawõnė yrà algà (*od.* ùźmokeſnis, *Bezahlung*) ùß tãwo tinginỹſtę. *Entschädigung, Erstattung, Schadenersatz*, atlýginimas. *für Mühen, Anstrengungen einen guten L. geben*, ùß prõcę, nuſilỹlyjimą gẽrą atlýginimą (*od.* ùźmokeſnį) dūti. prõcę, nuſilỹlyjimą geraĩ atlýginti; uźmokėti.

Lohnarbeit, die, dárbas ùź aĩgą.

Lohnarbeiter, der, kuŕs priẽ kõ ùź aĩgą dìrba.

Lohnbediente, der, ſamdiniñks taŕnas.

lohnen, *Jmdm etwas vergelten*, kám kã atlýginti; *auch:* uźmokėti (*bezahlen*). *es lohnt (od. verlohnt) sich nicht, etwas zu thun*, ißkadà dárbo (*schade um die Arbeit*). tàs dárbas n'ußſimók (*bezahlt sich nicht*); nùprõſnas (*ist umsonst*). *das lohnt sich*, taĩ ußſimók. taĩ naudinga (*nützlich*). — **lohnend**, *z. B. das ist eine l. Arbeit*, tàs dárbas dúda naudõs; wìningės. tũm dárbu gali daũg wìningiũti. — **Lohnen**, das, atlýginimas. uźmokẽjimas.

Lohnkutsche, die, *etwa:* parſamdoma karėtà.

Lohnkutscher, der, (kóznám) ſamdomas (*od.* ſamdiniñks) kùczìorė.

Lohnschreiber, der, ſamdomas rãßtininkas.

Lohnsucht, die, algõs troßkìmas.

lohnsüchtig, kuŕs algõs trókßta.

Lohntag, der, algõs diẽnà.

Löhnung, die, *s.* Sold.

Löhnungstag, der, traktemeñto diẽnà.

Lohnwagen, der, parſamdomas wežìmas.

Loos, das, *s.* Los.

Lorbeer, der, 1) *Lorbeerbaum*, lióbėrmedis. *bibl.:* bãpkų mẽdis. — 2) *die Beere*, lióbėrius. *bei Mielcke:* bãpkas. — 3) *uneig., Ruhm, Ehre*, garbė.

Lorbeerbaum, der, lióbėrmedis, dzio. *bibl.:* bãpkų mẽdis.

Lorbeerblatt, das, lióbėriũ lãpas.

Lorbeere, die, lióbėrė. lióbėriũ ũga.

Lorbeerkranz, der, lióbėriũ wainikas.

Lorbeerzweig, der, lióbėriu ßakėlė.

Lord, der, *hoher Herr*, áukßtas põnas.

Los, das, bùrtas. *das L. werfen*, bùrtą mẽſti. *das L. ziehen*, bùrtą tráukti. *das L. trifft mich*, bùrtas manẽ trõpyj. *Lotterieloos*, liuterijos bùrtas. *mein L. ist nicht herausgekommen*, mãno (bùrto) nùmeris n'iẽrà iß̃ẽjęs. *mein L. hat nichts gewonnen*, mãno nùmeris niẽko ne-laimẽjęs. *L., bei der Auswahl der jungen Mannschaft für das Militär*, zialniẽriũ bùrtas. liózas. *das L. ziehen*, liozũti. — *uneig., Schicksal*, likìmas. *was einem zu Theil geworden*, dalìs, iẽs, *f. was von Gott Jmdm beschieden*, kàs kám Põno Diẽwo paſkìrta; lémta; priliktà. *wie es Jmdm geht*, kaĩp kám eĩt. *glückliches L.*, paláima. *unglückliches L.*, nepaláima. *er hat ein sehr glückliches L. gezogen*, jám gãdyjos didelė paláima. *auch:* didelis giliùkis. jám dideĩ geraĩ eĩt. jám Põns Diẽws didelę paláimą paſkýrẽs; lẽmęs. *Sterben ist ein allgemeines L. der Menschen*, miŕti wiſiẽms źmoněms paſkìrta; priliktà; lémta. miŕti, taĩ wiſų źmonių likìmas; dalìs. *er ist mit seinem L. zufrieden*, jìs ſù ſãwo likimù pakajingas.

los, I) *Adj.*, 1) *locker, in seinen Theilen nicht fest aneinander hangend, z. B. l. Brot*, pa-irà (*auch:* minkßtà, *weich*) dũna. *l. Erde*, pa-irà (*od.* minkßtà) źẽmė. — 2) *nicht gebunden, frei, z. B. l. Haare*, palaidì (*auch:* paleiſtìniei) plaukaĩ. *l. Geld*, palaidì piningaĩ. — 3) *nicht an etwas befestigt, z. B. l.* (*unangebundenes*) *Vieh*, palaidì galwìjai. — *uneig., bibl. frei, z. B. l. vom bösen Gewissen*, wálnas nuõ piktõs ſą́zinės. — 4) *nicht fest auf seiner Stelle stehend, z. B. ein l. Baum*, judùs mẽdis. *ein l. Zahn*, lioſà (*od.* judantì; klibantì) dantìs. — 5) *keine bleibende Stätte habend, z. B. l. Arbeitsleute, die zur Miethe wohnen*, lióſininkai (*Losleute*). *Vagabunden*, walkũnai. wálkatos. — 6) *der sich an Ordnung u. Sitte nicht gebunden hält*, paſiléidęs. *ein ganz l. Mensch*, paſiléidėlis. — 7) *s. v. a. gottlos*, netikės. nelãbas. *l. Leute*, netikę́ źmónės. netikėliai. *l. Maul*, piktà burnà. *l. Worte*, nelabì źõdźiai. — II) *Adv.*, *s.* lose. *„los!“ s. v. a. lasse los*, paléiſk! *nur immer darauf l., unaufhaltsam*, tìkt n'aplſtódamas wìs tolỹn! *los- in Zusammensetzungen mit Verben, meistens durch die Präpos.* nũ *u. rslt. durch* nu-. *vgl. die folgenden Beispiele.*

losarbeiten, *allg.*, kã nũ kõ anũti. *rslt.*, nuanũti. *gew. nach der Weise in der etwas losgearbeitet wird, z. B. ein festsitzendes Schiff von der flachen Stelle l.*, ßiẽpį nũ ſeklumõs tráukti (*ziehen*); ſtùmti (*schieben*). *rslt.*, nutráukti. nuſtùmti. nugáuti (*herunterbekommen*). *sich aus allerlei Verwickelungen l.*, iß kõ ißſipáiniũti. — **Losarbeiten**, das, nuanãwimas. nutraukìmas. nuſtùmimas. nugawìmas. ißſipáiniãwimas: *in der Bdtg der entspr. Verba.*

losbekommen, *wovon l.*, kã nũ kõ nugáuti. *aus etwas l.*, iß kõ ißgáuti. *Jmdn vom Militär l.*, kã nũ zialniẽriũ (*auch:* nũ zialniẽrỹſtės) atwálnyti (*befreien*); atgáuti (*zurückbekommen*). *wenn Jmd schon beim Militair steht*, iß zialniẽrỹſtės (*od.* iß põ zialniẽriei) iſlio-

Digitized by Google

ſūti; išwálnyti. *aus der Haft l.*, iš kalčjimo išgáuti; išwálnyti.

losbitten, kã meĩzdams išgáuti; išwálnyti.

losbrechen, I) *tr., abbrechen*, kã nů kõ láušti. *rslt.*, nuláušti (*V ź*). *vgl.* abbrechen. — II) *intr., plötzlich entstehen, sich plötzlich in Bewegung setzen, z. B. der Sturm brach los*, wiẽtra ſtaigà pakìlo; pagãwo ſiaũſti. *auf den Feind l.*, priẽß nepriẽtelius pakilti; bẽkt (*V g*) pagáuti. *er brach gegen mich im Toben los*, jìs priẽß manę̀ arßýtis (*od.* ſiaũſti) pagãwo.

losbrennen, 1) *s.* abbrennen. — 2) *s. Feuer geben. einen Schuss l.*, ßũwį palóſti.

loschanstalten, die, geſìnimo ţtaĩſymai. *L. treffen*, wìſlãb añt geſìnimo ţtaiſýti; prigatãwyti. añt geſìnimo ţſtaiſýti; prisigatãwyti.

loschbrand, der, išgẽſęs nůdẽgulis, io.

loscheimer, der, ugniẽs kibìras. *auch:* geſìnimo kibìras.

löschen, 1) *Feuer l.*, ùgnį geſìnti; *auch:* geſýti. *rslt.*, išgeſìnti. išgeſýti. *er hat das Feuer gelöscht*, jìs ùgnį išgẽſė; išgeſìno. — 2) *Kalk löschen, gew.:* kálkius leßiũti. — 3) *den Durst l.*, trõßkulį nutramìnti; nutildyti. *durch Trinken den Durst l.*, ištigérti. gérdams atlìzýwyti. — 4) *eine Schrift, Buchstaben, Zeichen l.*, rãßtą, rãßtawus, ženklus išleßiũti; išnaikìti. *sonst auch nach der Art in der es geschieht*, ìtrìti (*ausreiben*); išbraũkti (*ausstreichen*); nußlũſtyti (*abwischen*). *vgl.* auslöschen.

Löschen, das, gẽſymas. geſìnimas. išgẽſymas. išgeſìnimas. leßiãwìmas. išnaikìmas. išbrẽnimas. išbraukìmas. nußlũſtymas: *in der Bdtg der entspr. Verba.*

laden, *d. i.* ausladen (*z. B. ein Schiff, Waaren l.*) *vgl.* abladen.

Löschgeräth, das, geſìnimo rykaĩ. ugniẽs ſkaĩ.

Löschhaken, der, bùshokas.

Löschmittel, das, kůmì geſìnama. kàs añt geſìnimo wartójama.

Löschpapier, das, lèßpapiẽris, io.

losdonnern, *z. B. es donnerte los*, pagãwo griáuti. *in Worten l.*, pagãwo bárti.

los, *Adv., nicht fest*, ne-driũtaĩ. *vgl.* fest.

Losgeld, das, *Pfandgeld*, wadõtpiningiei. Lossprechgeld, atpirkìmo piningaĩ. *Jmdn ohne Lösegeld entlassen*, kã dykà (*auch:* dykaĩ; ùž dyką) paléiſti.

lösen, *etwas*, kã iš lẽdo iškiřſti.

lösen, *vralt.*, bùrti. *mehr noch in Gebrauch:* ertą męſti. *um etwas l.*, liozũti, bùrtą añt męſti. *die Soldaten müssen l.*, zialniẽriei ſ' liozũti. — **Losung**, die, 1) *das Losen*, rimas. bùrto metìmas. liozãwimas. — *milit. Ausdr. Feldgeschrei, Feldzeichen*, zungas. — *uneig., Zeichen im Allg.*, nklas. *L. wozu geben*, ženklą añt kõ dũti. *wozu sein*, ženklu añt kõ búti.

lösen, 1) *los, locker machen, je nach der Weise, in der es geschieht, z. B. losbinden*, nu-, atrìšti. *loslassen*, paléiſti. *einen Ochsen vom Strick l.*, jáuti (nů rỹßio) atrišti; paléiſti. *einen Strick vom Pfahl l.*, wiřwę nů kũlo nurìßti. *die Zöpfe l.*, kaſàs išpíti; išléiſti. *entwirren*, išpainiũti. *vielfach Verknötetes l.*, išrèkſti (*V zg*). *ein enge gebundenes Band loser binden*, rỹßį atléiſti. *frei machen*, atwálnyti. *auch:* atlioſũti. *einen Knoten l.*, mãzga atmèkſti (*V zg*). *Jmdm die Zunge (durch Schneiden) l.*, kám liežùwį atpiáuti. *der Schleim löst sich mir beim Husten*, glẽmės (*od.* ſkrepliẽ) atſiléidžia. jaũ àß galiù ſkrepliũ išgáuti. jaũ àß atlikóſiu (*ich huste auf*). — *uneig., ein Räthsel l.*, mỹſlę mĩti. *rslt.*, atmĩti. *eine Aufgabe l.*, kàs uždũta išwèſti; išteiſýti. — 2) *abfeuern, z. B. die Kanone l.*, kanúlę paléiſti. *od. lieber:* ßũwį iš kanúlės paléiſti. — 3) *Geld aus dem Verkauf einnehmen*, išràſti. *wie viel Geld hast du aus der Waare gelöst?* kiẽk piningũ tù iš tawõro išradaĩ? — **Lösen**, das, at-, nurißimas. iš-, paleidìmas. atwálnyjimas. atlioſãwimas. atmezgìmas. išpýnimas. atpiówimas. išwedìmas. ištaĩſymas. išradìmas: *in der Bdtg der entspr. Verba.*

losfahren, *schnell zu fahren anfangen*, waźiĩt pagáuti. *vgl.* anfangen *u.* fahren. *fahre los!* waźiũk! *auf Jmdn mit Worten l.*, añt kõ (*od.* priẽß kã) ſurìkti. *auf Jmdn zuspringen*, añt kõ ßókti.

losgeben, 1) *loslassen*, kã paléiſti. — 2) *herausgeben*, kã išdũti. — 3) *Jmdm eine Verpflichtung erlassen*, kám kã atléiſti.

losgehen, 1) *sich ablösen*, atſi-, paſiléiſti. — 2) *von Schiessgewehren*, paſiléiſti. *z. B. die Flinte ging los*, pučkà paſiléido. — 3) *auf Jmdn l.*, tiẽſióg añt kõ eĩti (*in feindl. u. freundl. Absicht*). priẽß kã eĩti (*mehr in feindl. Absicht*). — 4) *beginnen*, praſidẽti. *jetzt kann's l.*, dabaĩ taĩ gál' praſidẽti. dabaĩ taĩ te-praſideda. — **Losgehen**, das, atſi-, paſileidìmas. *Anfangen*, praſidẽjimas.

loshauen, 1) *abhauen*, at-, nukiřſti. — 2) *zu hauen beginnen, z. B. er hieb los*, jìs pagãwo kiřſti. *vgl.* losschlagen.

loshefteln, atſèkti (*V g*). *frq.*, atſakſtýti (*V g*). — **Loshefteln**, das, atſegìmas. atſãkſtymas.

loshelfen, kã atwálnyti. kã atlioſũti. kám padẽti, idánt jìs wálnas paſtótų.

loslagen, *s.* losſprengen.

loskaufen, kã išpiřkti. *kirchlich, von der Loskaufung durch Christum:* atpiřkti. *Christus hat uns durch sein Blut vom ewigen Tode losgekauft*, Kriſtus mùs ſãwo kraujù nů ámžinojo ſmeřtiės atpiřko. *sich mit Geld vom Tode l.*, piningaĩs nů ſmeřtiės atſipiřkti. *sich aus der Sklaverei l.*, iš wergỹſtės atſi- (*auch:* išſi-) piřkti. —

Digitized by Google

Loskaufen, das, at-, išpirkimas. atši-, išširkimas.
losknüpfen, atrišti.
loskommen, *d. i. frei werden*, nů kõ wálnu paštóti. *s. v. a. sich befreien*, atšiwálnyti. *vom Militärdienst l.*, nů zialniérỹštės atšiwálnyti; atšiliošúti. *vgl.* davonkommen.
loslassen, kã paléišti. *s. v. a. herauslassen*, išléišti. *s. v. a.* ablassen, *s. d.* — **Loslassen**, das, išleidimas. paleidimas.
loslügen, *sich*, išsimelůti. melaĩs išsigélbėti; išlišúkti.
losmachen, *befreien*, kã nů kõ atwálnyti; atliošúti. iš kõ išwálnyti; išliošúti. *sich von einem zudringlichen Menschen l.*, nů kõ atšikrapštýti (*etwa: abscharren*). — **Losmachen**, das, at-, išwálnyjimas.
losreissen, *abreissen*, nuplėšti. *vgl.* abreissen. *sich wovon, von Jmdm l.*, nů kõ šu gwoltù (lýg plėšte plėšdams) atšiwálnyti; atšiliošúti. *s.* losmachen, *sich.*
losreiten, *zu reiten beginnen*, jót pagáuti. *er ritt los*, jìs pagãwo jóti. *vgl. im Übrigen* lossprengen.
losrennen, *z. B. er rannte auf mich los*, jìs pagãwo añt manęs bėkti (*γ* g).
lossagen, *sich von etwas*, kám (*u.* nů kõ) atšišakýti. *sich von der Sünde l.*, nů griẽko atšišakýti. *sich vom Teufel l.*, wélniui (*u.* nů wélnio) atšišakýti. — **Lossagung**, die, atšišãkymas.
losschiessen, *s.* abschiessen *u.* losbrennen. *schiess los!* šáuk! *die Flinte l.*, pũcźką iššáuti. *der Habicht schoss auf die Taube los*, wãnags añt balañdžio lýg šáute atšowė.
losschlagen, I) *tr.*, 1) *s.* abschlagen. — 2) *verkaufen, um einen Preis etwas l.*, kã ùš kókią prėkią pardůti; léišti (*lassen*). — II) *intr., tüchtig schlagen*, dideĩ (*od.* šmařkiei) mùšti. *heftig zu schlagen beginnen, z. B. sie schlugen auf ihn los*, jiẽ jį pagãwo mùšti.
losschliessen, *z. B. einen Gefangenen*, kokiám kãliniui pánczius atrakinti. *od. lieber:* kãlinį iš pánczių pa-, išléišti.
losschnallen, *s.* abschnallen, aufschnallen.
losschneiden, *s.* abschneiden.
losschnüren, kã atrišti. nurišti.
losschrauben, kã nu- (*od.* at-) šriubůti.
losschreien, *auf Jmdn*, añt kõ šurìkti.
losschwören, *sich wovon (z. B. von einer Schuld)*, nů kõ peř pryšiẽgą atšiliošúti; atšiwálnyti.
lossein, *frei sein*, wálnas búti *z. B. der Gefangene ist los*, kalinỹs wálnas. *losgelassen*, paléištas. *nicht angebunden sein*, nepririßtas (*auch:* lióšas) búti. *losgelassen sein*, palaidas búti. *der Hund ist los*, šũ ne-pririštas. šũ lióšas. šũ palaidas. *die Haare sind los (nicht zusammengebunden, nicht geflochten)*, plaukaĩ palaidì. *ich bin der Sorge los*, àš nů tõ rūpeĩsczio wálnas. àš tã rūpeštį pamecziau. *ich bin meine Waaren los*, àš šãwo taworùs pařdawiau (*habe sie verkauft*). *der ist sein Geld los*, tàs šãwo piningũ ne-tėkęs (*verlustig gegangen*).
losspannen, nu-, iškinkýti. *s.* abspannen.
lossprechen, 1) *von Richtern, von der Schuld l.*, kã peř nekaltą atšůdyti. — 2) *von Lehrherren, z. B. einen Lehrling l.*, mokintinį (*od.* bùrštą) gizeliù padarýti (*zum Gesellen machen*).
lossprengen, I) *tr., abspringen machen*, nuplaišìnti. — II) *intr., zu Pferde auf Jmdn l.*, šù árkliu añt kõ šankìnti; laidìnti. *er sprengte plötzlich los*, jìs pagãwo laidìnti.
lossspringen, 1) *abspringen*, atšókti. *s.* abspringen. — 2) *auf Jmdn zuspringen*, añt kõ atšókti.
lossteuern, *gerade auf etwas l.*, tiesióg añt kõ štỹryti; bėkti. — *uneig.*, tiesióg añt kõ eĩti.
losstürmen, *losstürzen auf etwas*, tiesióg añt kõ šù ùmaru eĩti; wiřšti; weřšti; bėkti.
Lostopf, der, bùrtų pũdas. pũdas šù bùrtais.
lostreten, numìti. *frq.*, numìndzioti. *vgl.* abtreten.
Losung, die, *s.* losen.
Losungswort, das, liózungas. liózungo žõdis. dzio.
losweichen, I) *intr.*, atmiřkti. — II) *tr.*, atmirkýti. tõl mirkýti, kõl' atšléis.
loswerden, 1) *frei wovon werden, z. B. eine Krankheit loswerden*, nů ligõs wálnas paštóti; atšiwálnyti. ligą pamèšti. *seine Schulden l.*, nů školũ atšiwálnyti. *auch:* atšikrapštýti (*abscharren*). *einen lästigen Menschen l.*, nů šunkinancźio žmogaũs atšiwálnyti; atšiliošũti; atšikrapštýti. *verlustig gehen*, kõ ne-tèkti. — 2) *verkaufen, z. B. seine Waaren l.*, šãwo taworùs pardůti.
loswickeln, nuwynióti. *s.* abwickeln.
loswinden, nuwynióti. nuwindũti, *s.* abwinden. *sich herauswickeln, -drehen*, išlišùkti.
loszlehen, *auf Jmdn zu schimpfen anfangen, z. B. er zog auf mich los*, jìs manę pagãwo darkýti. *Alle ziehen auf mich los, greifen mich an*, wiši añt manęs eĩt.
Loth, das, 1) *ein Gewichtsmass*, lõtas. — 2) *Bleiloth*, liũdė. liõtas.
lõthen, liẽtũti. *rslt., anlõthen*, priliẽtũti. kã šwinù priliẽti. pritirpìti. *auch:* prilýdinti *zusammenlõthen*, šulýdinti. šuliẽtũti. — **Lõthen**, das, liẽtãwimas. priliẽjimas. pritirpìnimas. pri-. šulýdinimas. pri-, šuliẽtãwimas.
lõthig, *ein Loth schwer*, liõtą šweriąs.
lothrecht, štaczieĩ žemỹn (eĩnąs). pagal liũdę.
Lotterbube, der, *Herumstreicher*, walkūnas. *liederlicher Mensch*, paliléidėlis, io. balamũtas. *Schwätzer*, wapėtojis (*Act. 17, 18*) *schändlicher Mensch*, biaurėstis, ies. m.

Digitized by Google

otterie, die, liuterija. *in die L. setzen,* į liuterija ſtatýti. *in der L. spielen,* liuterijoje ßpiėliúti. *in der L. gewinnen,* liuterijoje kã laimėti.

otteriecollecteur, der, liuterijos kulektiẽrs.

otteriegewinnst, der, kàs liuterijoje laimėta.

otterielos, das, liuterijos bùrtas; liózas.

uisd'or, der, liuidóras.

we, der, liūtas. *sie kämpften wie die Löwen*, jiẽ kowójo kaĩp liūtai.

wenartig, lýg (*od.* kaĩp) kõks liūtas. *l. Aussehen*, išweizdėjims kaĩp kókio liūto.

wenfuss, der, liūto kója.

wengarten, der, liūtų daržas.

wengrube, die, liūto dùbė.

wenhaut, die, liūto ſkūrà.

wenherz, das, ßirdis (iẽs) kaĩp kókio liūto.

wenjagd, die, liūtų medźiõklė.

wenklaue, die, liūto nãgas.

wenmähne, die, liūto (ſprandinės) kùdlos. liūto karčziai.

wenmaul, das; **L.-rachen**, der, liūto naſraĩ.

wenmässig, *z. B. l kämpfen*, kaĩp kõks liūtas kowóti.

wenmuth, der, ßirdis (*od.* drąſà; ſtipýbė) lýg (kaĩp) kókio liūto.

wenrachen, der, liūto naſraĩ.

wenstimme, die, liūto balſas. *Löwengebrüll*, liūto rėkſmas. *er hat eine L.*, is tur' (tókį) balſą lýg kókio liūto.

wenzahn, der (*leontodon taraxacum, Linn.*), *Bl.*, piẽnės. *die einzelne Pflanze*, piẽnė.

win, die, liutiẽnė.

wl, I) *Adj., gesetzlich*, kàs pagaĩ ſtãtymus yrà. *gerecht*, teiſùs. *treu, aufrichtig*, wiẽrnas. *anständig*, padorùs. — II) *Adv.*, pagaĩ ſtãtymus. teĩſiei. wiẽrnaĩ. padõriei.

wlität, die, paſi-elgimas pagaĩ ſtãtymus. teiſýbė. wiẽrnýbė. padorùmas. *vgl.* oyal.

ahs, der, lúßis, io.

ahsauge, das, akis lýg kókio lúßio; wãgo (*Habichtsauge*).

ahr, die, *Dachbodenraum*, aũkßtas.

ake, die, 1) *in der Mauer, im Zaun*, pragà. — 2) *L. in der Zahnreihe*, ßùkė. *Jmd. der eine Zahnlücke hat*, ßukdañtis, zio. *auch:* ßukýs. — 3) *allg., ein leerer Zwischenraum*, tárpas. — 4) *uneig., Leerheit*, tußtùmas. tußcźià wiėtà. *eine L. wieder ausfüllen*, tußtùmą (*auch:* tùßcźią wiėta) at-, išpildyti. ſkỹlę uždarýti (*Loch zumachen*). *die durch Jmds Abgang entstandene L. wieder ausfüllen*, kiẽnõ wiėtą vėl' atpildyti.

ckenbüsser, der, *etwa durch:* tùßcźias ßõdis, dźio (*leeres Wort*). lýg kõks ſkylės užkaißtis, cźio (*Lochstöpsel*).

ckenhaft, *voller Lücken*, pìlnas ſpragũ; kyliù. ſpragũtas. ſkylėtas. — *uneig., nicht vollständig*, ne-pilnas. ne-cźiẽlas.

Lückenhaftigkeit, die, ne-cźiẽlas pilnùmas. *meistens zu umschreiben, s.* lückenhaft.

Luder, das, maità. ſtérwa. *vgl.* Aas.

Luderstätte, die, ſtérwinycźia.

Luft, die, *allg.*, óras (*zugleich: Wetter*). *die bewegte L.*, wėjas (*Wind*). *es rührt sich kein Lüftchen*, neĩ mažiáuſias wėjẽlis neſijùdin. *in so fern die L. ein- od. ausgeathmet wird*, kwãpas. *trockne L.*, ſauſas óras. *reine L.*, cźýſtas óras. *gesunde L.*, ſweĩkas óras. *feuchte L.*, drėgnas óras. *L. in's Zimmer lassen*, óra į ſtùbą įleiſti. *od. lieber:* ſtùbą wėdinti (*lüften*). *hoch in die L. fliegen*, aukßtaĩ į óra lėkti. *hoch in die Lüfte fliegen*, aukßtaĩ į padánges (*Räume unter dem Himmel*) lėkti. *L. schöpfen*, kwãpą tráukti. *rslt.*, įtráukti. *frq., s. v. a. aufathmen*, atſikwėpti. *draussen freie L. schöpfen*, laukè atſikwapſtýti. *wieder L. schöpfen*, vėl' atſikwėpti. *er hat keine L., kann nicht athmen*, jis ne-gãl' kwãpą atgáuti. jis ne-gãl' atſikwėpti. *sich L. machen, etwa durch Thränen, durch Aussprache das Herz erleichtern*, ßirdį lengwėſnę paſidarýti. *etwas aus der L. greifen*, kã pramanýti. *etwas aus der L. Gegriffenes*, pramãnymas. *von der L. leben*, iß wėjo maitintis.

luftartig, lýg kõks wėjas; kwãpas. *s.* Luft.

Luftballon, der, *etwa:* orinė kulkà; puſlė.

Luftblase, die, *in den Fischen*, puſlė. *eine Blase auf dem Wasser*, burbulas.

Lüftchen, das, *kleiner, leichter Wind*, wėjẽlis. *ihn darf kein Lüftchen berühren*, jį ne-priwãlo neĩ mažiáuſysis wėjẽlis užgáuti.

luftdicht, kuř neĩ jõks kwãpas nė-gãl' pérſitráukti. *etwas l. verschliessen*, kã teĩp uždarýti. kàd neĩ menkiáuſysis kwãpas ne-gãl' įſitráukti.

lüften, 1) *der Luft wozu Zutritt gestatten*, kã wėdinti. *das Zimmer l.*, ſtùbą wėdinti. *sich selbst l., etwa durch Aufknöpfen der Kleider*, drabužiùs atſiknypkiãwęs atſikwapſtýti; paſiwėdinti. *den Hut l.*, kepùrę (mažumẽli) pakylėti. — 2) *etwas aus den Hülsen, Schlauben etc. schaffen, z. B. Nüsse, Erbsen l.*, riẽßutus, žirnius išgwildinti; išlùkßtint; *od. lieber:* išbaižýti; išbižinti. — **Lüften**, das, wėdinimas. atſikwãpſtymas. atſiknypkiãwimas. kepùrės pakylėjimas. išlùkßtinimas. išbaĩžymas: *in der Bdtg der entspr. Verba.*

Lufterscheinung, die, paſiródymas óre.

Luftfahrer, der, *s.* Luftschiffer.

Luftfahrt, die, lėkìmas peř óra. *eine L. machen*, peř óra lėkti. *s. v. a. in die Luft steigen*, į óra paſikélti.

Luftfarbe, die, óro mėlynùmas. óro mėlynojimas.

luftfarbig, mėlynas kaĩp óras.

Luftgebilde, das, *eig.*, pawidalai óre. — *uneig.*, wėjai (*Wind*). ſapnaĩ (*Träume*). kã kàs ſuſiſapnãwęs. *sich L. machen*, kã ſuſiſapnúti.

Digitized by Google

luftig, I) *Adj.*, 1) *voll frischer, kühler, Luft*, wėſùs. *ein l. Zimmer*, wėſì ſtubà. *l. Kleidung*, wėſùs (*od.* lengwùs, *leicht*; plónas, *dünn*) ãprėdas. — 2) *aus Luft bestehend, z. B. l. Gestalten*, pawìdalai lýg kokià myglė̃ pragaĩßtą. — 3) *dünn wie Luft, z. B. l. Zeug*, ceĩkis ſkýſtas kaĩp wortinklỹs. — 4) *in der (oberen) Luft befindlich, der Luft angehörig*, óro (*Genit.*). orìnis. — II) *Adv.*, wėſieĩ. leñgwiei.

Luftkreis, der, óro apſkritùmas.

Luftkugel, die, órkulkė. orìnė kulkà.

luftleer, bė̀ óro. óro ne-tùrįs.

Luftloch, das, ſkylė̃ atſikwėpìmui (*zum Athmen*); órui įléiſti (*zum Einlass der Luft*).

Luftpumpe, die, orìnis pluñpas. órpliumpis, io.

Luftraum, der, óru papìldytaſis rùimas.

Luftreise, die, keliõnė (*od. deutlicher:* lėkìmas) peř órą. *s.* Luftfahrt.

Luftröhre, die, gerklė̃.

Luftschiff, das, orìnė ßiėpis. órßiėpis, iės, *f. u. m.* ßiėpis peř órą lekiantì; óre plaũkianti.

Luftschiffer, der, *etwa:* orìnis ßìporius.

Luftschloss, das, wėjai. ſapnaĩ. kã̀ kàs ſuſiſapnãwęs. *sich Luftschlösser bauen*, wiſokiũ puikiũ daiktũ ſuſiſapnũti. wė̃ju graibýti.

Luftspiegelung, die, paſiwaidìnimas óre.

Luftspringer, der, *Seiltänzer*, kàs añt lỹnos eĩt.

Luftsprung, der, ßokìmas lýg puſiáu lekìmas aukßtaĩ peř órą.

Luftstreich, der, kirtìmas (*od* plakìmas) peř órą. *Luftstreiche thun*, peř órą kiřſti. órą plàkti.

Luftströmung, die, óro ſrowė̃. óro bėgìmas; tekėjimas. wėjas.

Lufttheilchen, das, óro dalykė̃lis.

Luftveränderung, die, óro pėřſimaĩnymas; pėřſikeitìmas. *frq.*, óro pėřſikaĩtymas.

Luftzug, der, óro traukìmas.

Lug, der, mė̃las. *meistens Pl.*, melaĩ. *da ist lauter L. u. Trug*, czià tìkt wiėnì melaĩ beĩ klaſtà. *durch L. u. Trug*, melúdams beĩ klaſtawódams.

Lüge, die, mė̃las. *eine L. sagen*, melũti. *eine unverschämte L.*, begėdißkas mė̃las. *der bringt lauter L. vor*, tàs tìkt wiėn (*od.* tàs czýſtùs) melùs ßnėka. *Jmdn einer L. zeihen*, kã̀ mė̃lo káltinti. *Jmdn auf einer L. ertappen*, kã̀ bemelũjant ußtrõpyti. *hüte dich, eine L. zu sagen*, ſaugókis, jeĩb nė kã̀ pamelũtumbei; jeĩb nė kók mė̃lą kalbė̃tumbei.

lügen, I) *intr.*, *wissentlich Unwahrheiten sagen*, melũti. *rslt.*, pamelũti. *unverschämt l.*, begėdißkai melũti. *er lügt, so bald er den Mund aufthut*, jìs melũja, kaĩp wėik jìs tìkt bùrną àtweria. *er log sich von der Strafe los*, jìs melúdams (*od.* melaĩs) ìß korawõnės ißſiſùko; ißſigélbėjo. *Jmdm die Nase voll l.*, kám nóſį primelũti. — *uneig.*, *die Augen l. oft*, ãkys tánkiei melũja. — II) *tr.*, *er lügt Liebe u. Freundschaft*, jìs weidmainũja (*heuchelt*) mélę, beĩ prietę lỹſtę. — **Lügen**, das, melãwimas. pamelãwimas. *er nahm zum L. seine Zuflucht*, jis paſidawė añt melãwimo; añt melũ.

lügenhaft, I) *Adj.*, melãgißkas. *ein Mensch*, melãgißkas žmogùs. melãgis, i *l. Erzählung*, melãgißkas pãſakojimas. II) *Adv.*, melãgißkai.

Lügenhaftigkeit, die, melagỹſtė. melãgißkumas; melãgis; dumà.

Lügenmaul, das, 1) *eig.*, melãgißka burna. — 2) *Lügner*, melãgis, io. *fem.* melãgė.

Lügenprophet, der, melãgißkas prãrakas. melãgis prãrakas.

Lügner, der, melãgis, io. *Jmdn zum machen*, kã̀ melagiù padarýti.

Lügnerin, die, melãgė.

lügnerisch, *s.* lügenhaft.

Luke, die, *im Schiffsdeck*, liúka. *L. im Dache, im Dachgiebel zum Aufbringen von Heu* kimßa (*von* kimßti, *stopfen*).

Lümmel, der, drìmelis, io. limelis, io. ßwánkėlis.

Lump, der, *ein in Lumpen gekleideter Mensch*, ſkarmãlius. *Bettler*, ùbagas. ùbagßonis. *Geizhals*, ßykßtũklis, io.

Lumpen, der, 1) *ein altes abgerissenes Stück Zeug od. Kleidungsstück*, kùduras. ſkiras. ſkaĩrmalas. ſkarà. *mit Lumpen bekleidet, zerlumpt*, ſkarũtas. ſuſkārę̃s. ſudrìſkęs. *mit L. bekleideter Mensch*, ſkarmãlius. ſkārėlis, io. ſuſkùrėlis, io (*verächtlich*).

lumpen, *sich l. lassen*, ſkarmãliumi (ùbagu; ùbagßoniu; ßykßtũkliù) ißſiſaũkė *vgl.* Lump.

lumpenartig, lýg kokià ſkarà. lýg kùduras; ſkaĩrmalas.

Lumpengeld, das, dideĩ menkì piningaĩ.

Lumpengesindel, das, ſuſkārėliai. ſkarmãlius ubagaĩ. palaĩkiei. walkũnai. paſiėdė walkũnai.

Lumpenhandel, der, kupczìãwimas ſu ſ duraĩs. ſkudurũ pirkìmas beĩ pardavi

Lumpenhändler, der, ſkudùrninkas.

Lumpensammler, der, ſkudùrninkas.

Lumperei, die, *etwas, das beinahe wer los ist*, niẽkai. *etwas für eine L. kaufen*, kã̀ ùž meñką (*od.* ùž niẽkùs) pirkti.

lumpig, I) *Adj.*, *zerlumpt, zerrissen*. ſuſrę̃s. ſudrìſkęs. *ein lumpiger Mensch*, drìſkėlis, io. ſuſkārėlis, io. — *unnütz, werthlos*, niẽkingas. *etwas Werthloses*, niẽkai. *s. v. a. schmutzig geizig*, ßykßtũklis, io. — II) *Adv.*, *uneig.*, niẽkingai. ßykßtaĩ.

Lunge, die, plaũcziei. *s. v. a. Brust*, ßirdìs, iẽs, *f. Hals*, **kãklas**. *er hat eine gute L., d. h. er kann gut schreien*, gẽra kãklą tùr. *sich fast die L. aus dem Halse schreien*, konė̃ kãklą nuſiſaũkti.

lungenartig, lýg kokiẽ plaũcziei.

Lungendrüse, die, gumbas (*od.* gumbelis) ſkaudulỹs) plaũczių̃ſe.

Lungenentzündung, die, kařßczių̃ei.

Digitized by Google

Lungenfäule, die, plaũcźiũ treßìmas.
Lungenfehler, der, plaũcźiũ neſweikùmas. *er hat einen L.*, jõ plaũcźiei neſweikì.
Lungengeſchwür, das, ſkaudulỹs plaũcźiũſe.
Lungenkrankheit, die, plaũcźiũ ligà. *ein Fehler an der Lunge*, neſweikì plaũcźiei.
Lungenſucht, **Lungenſchwindſucht**, die, dźiũſtanti ligà. dźiowà.
lungenſüchtig, kuřs dźiũſta.
Lunte, die, liùnta. *L. riechen*, ką̃ numanýti (*merken*). ką̃ jaũſti.
Lupine, die (*lupinus*, *Linn.*), penkpiřßcźiei.
Luſt, die, 1) *ein hohes Vergnügen*, linkſmỹbė. *Freude*, dźiaũkſmas (*γg*). *Wohlgefallen*, paſimėgìmas. *er thut es mit L.*, jìs taĩ dãro ſù dźiaukſmù; ſù paſimėgimù. *er hat seine L. daran*, jìs tũmì paſiměkſta (*γg*). jis iß tõ dźiaũgias. jám taĩ dźiaũkſmas. jis iß tõ tùr' ſãwo dźiaũkſmą; ſãwo paſimėgimą. — 2) *Neigung*, noringùmas. nóras. ſirdiẽs linkìmas. *lieber jedoch durch Verba zu umschreiben. Indess bedient man sich jetzt vielfach des deutschen Wortes mit litt. Endung:* liùſtas, *z. B. ich habe L. zu reisen*, àß turiù liùſto keliáuti. àß meĩlyczìau (*möchte gerne*) keliáuti. *der Knabe hat keine L. zum Lernen*, waĩks ne-nór' mokìntis. waĩkas ne-noringas (ne-liñkęs) añt mókſlo. waĩks ne-mėkſtas mókſlais. waĩks ne-tùr' liùſto añt mókſlo. waĩkui ne-patiñk (*od.* ne-paměkſta) mokìntis. *L. wozu* (*momentan*) *bekommen*, kõ panorėti. *z. B. er bekam L., spazieren zu fahren*, jis panorėjo (*mit dem Nebenbegriff des Tadels:* jis ußſigeidė) paſiwažinėti. *eine dauernde L. wozu bekommen, z. B. er bekam L. zum Lernen*, jis įgãwo liùſto (*od.* nóro; noringùmo) mokìntis; añt mókſlo. jìs paſtójo noringu añt mókſlo. jis pradėjo mókſlais paſimėkti. — 3) *Begierde*, *Gelüste*, geidulỹs. pageidìmas. *ein schnell aufgestiegenes Verlangen*, ußſigeidìmas. *das längere Hegen eines Verlangens*, geidãwimas. *tadelnd: als längeres Hegen von Begierden*, geiduliãwimas. *seine L. büssen*, ſãwo geĩdulį (*od.* ußſigeidìmą; geiduliãwimą etc.) ißpìldyti. *sich den Lüsten ergeben*, geĩduliams paſidũti. ĩ geĩdulius paſiléiſti. *seinen Lüsten fröhnen*, ſãwo geĩduliams ßlūźyti; wėrgauti. *die Lüste beherrschen*, geĩdulius ſuwaldýti.
luſtbarkeit, die, linkſmỹbė. *eine L. veranstalten*, linkſmỹbę kélti.
luſtdirne, die, kėkßė. *vgl.* Buhldirne.
luſtern, *Adj.*, geiduliáująs. geidulingas. *er ist darnach l.*, jìs tõ geiduliáuja. jìs tõ geidulingas; ußſigeĩdęs. *bibl.* ißdỹkęs (*übermüthig*). *Jmdn wornach l. machen*, ką̃ kõ geidulingu padarýti. añt kõ pamãßinti. — 2) *wollüstig*, gaßlùs. gaßlingas.
lüſtern, *Verb.*, *z. B. es lüstert ihn darnach*, jìs tõ geiduliáuja. jìs tõ geidulingas.
Lüſternheit, die, geiduliãwimas. geidulingùmas.
Luſtfahrt, die, *z. B. eine L. in den Wald machen*, añt paſilinkſminójimo (*od.* añt paſimėgìmo) ĩ girią waźiúoti. *auch bloss:* girioje paſiwažinėti.
Luſtgarten, der, daržas añt paſimėgìmo; añt paſilinkſminójimo. puikùs daržas añt paſiwaikßtinėjimo. grożýbės daržas.
Luſthain, der, graźì girùtė; giráitė.
luſtig, I) *Adj.*, 1) *heiter*, *fröhlich*, liñkſmas. *er ist heute sehr l.*, jìs ßeñdiẽn dideĩ liñkſmas. *lasst uns l. sein*, búkim linkſmì. *wir wollen uns heute l. machen*, mẽs ßeñdiẽn linkſmſimės; paſilinkſminóſim. *ein l. Leben*, *Leben voller Lust*, linkſmìngas gywẽnimas. liñkſmos diẽnos. *ein l. Leben führen*, linkſmas (*od.* linkſmìngas) diẽnàs turėti. *s. v. a. Lustigkeit*, *z. B. das ist ein l. Leben*, taĩ linkſmỹbė. — 2) *spasshaft*, *scherzhaft*, jůkìngas. ßtukìngas. *l. sein*, *Scherz treiben*, jůkùs (*od.* ßtukàs; ßūtkàs) prówyti. jůkũti. ßtukawóti. ßũtyti. — 3) *schön*, graźùs. *lieblich*, meilingas. — II) *Adv.*, linkſmaĩ. linkſmìngai. jůkingai. ßtukingai. *zum Scherz*, añt ßtùkos.
Luſtigkeit, die, linkſmùmas. linkſmingùmas. linkſmìnga ßirdìs. jůkingùmas. ßtukingùmas. *s.* lustig.
Luſtigmacher, der, *ein spassiger Mensch*, ßtukõrius. *Possenreisser*, jůkůtojis.
Luſtigmacherei, die, ßtukorỹſtė.
Lüſtling, der, gaßlìngas źmogùs.
Luſtort, der, paſilinkſminójimo wiėtà. linkſmỹbių wiėtà. kuř linkſmỹbės kẽliamos. kuř źmónės liúb' dėĩ paſilinkſminójimo ſuſi-eĩti.
Luſtreiſe, die, paſikeliãwimas (añt paſilinkſminimo).
Luſtſchloss, das, linkſmỹbių pilìs, iẽs, *f.*
Luſtſeuche, die, *Syphilis*, francũzai. *bibl.:* nóro pageidìmas (*Begierde des Willens*).
Luſtwäldchen, das, giráite. girùtė.
luſtwandeln, waikßtinėti. *rslt.*, paſiwaikßtinėti. — **Luſtwandeln**, das, paſiwaikßtinėjimas.
Lutheraner, der, liutẽrißkas źmogus. liutẽrìßkis, io.
lutheriſch, I) *Adj.*, liutẽrißkas. — II) *Adv.*, liutẽrißkai.
Lutherthum, das, liutẽrißkas mókſlas (*luth. Lehre*). liutẽrißkoji wiėrà (*luth. Glaube*).
luxuriös, I) *Adj.*, üppig, *s. d. prachtvoll*, puikỹſtės pìlnas. *verschwenderisch*, puſtėlninkißkas. — II) *Adv.*, lepiaĩ. puikawójanczìei. puſtėlninkißkai.
Luxus, der, *Pracht*, puikỹſtė. *Treiben der Pracht*, puikawójimas. *Schmuck*, grożýbė. paßweitìmas. *Üppigkeit*, lepùmas. ſmagurãwimas. pageidimù pildymas.
Luxusartikel, die, *etwa:* daiktaĩ añt paßweitìmo. ißgróźinimo daiktaĩ.
Lyra, die, *s.* Laute.

Digitized by Google

M.

Maal, das, *Zeichen,* źénklas. źymė. *Ziel,* ciẽlius. *Erinnerungszeichen, Denkmal,* paminklas. *Flecken auf der Haut,* priẽßas. *Muttermaal,* ãpgamas. *vgl.* Mahl, Mal.

Maar, der, *s.* Alp. *der M. hat die Haare zu einem Weichselzopf verfilzt,* áitwars (*od.* laumė) pláukus ſuźindo.

Maass, das, *s.* Mass.

machen, 1) *sich in einem Zustande befinden, sich verhalten, z. B. was machst du? d. h. wie geht's dir,* kã tù weikì? *in der Bdtg von: womit bist du beſchäftigt, was thust du?* kã tù daraĩ? *was ſoll ich in dieſer Noth m.,* kã àß tõj bėdõj weĩkſiu? *ich weiss nicht, was mit dem Gelde zu m.,* àß ne-žinaũ kã ſù taĩs piningaĩs weĩkti. *was ſoll ich mit dir m.,* kã àß ſù tawimi weĩkſiu. *hier iſt nichts mehr zu m.,* ßiczion niẽko ne-galimà weĩkti; pradẽti; darýti. — 2) *etwas herſtellen, ſchaffen,* darýti. *rslt.,* padarýti. *Gott hat Himmel u. Erde gemacht,* Põns Diẽws daũgų ir źẽmę padarė. *er macht eine Harke,* jìs dãro grėblį. *Käse m.,* kiėžù darýti. *rslt.,* padarýti. *eine Predigt, ein Lied m.,* miẽßia giẽſmę padarýti; *od. lieber:* ſutaiſýti. *ſich Geld m.,* piningũ paſidarýti. *Jmdm Freude, Schmerz m.,* kám dźiaũkſmo, ßirdperßos padarýti. *s. v. a. zurecht machen, in Ordnung bringen, z. B. Bett machen,* pãtalus pataiſýti; klóti. *Jmdm Platz m.,* kám wiẽtos (*od.* talpõs) padarýti. *Frieden m.,* pakãjų padarýti. *Hochzeit m.,* ſwõdbą kélti. *ſich ein Zeichen m.,* źénklą paſidarýti. — *Iſt das Obj. des Machens ein Subſt. verbale, ſo verwandelt man es am bequemſten in das Verbum zurück, z. B. eine Beſchreibung wovon m.,* kã aprašýti. *einen Schluss m.,* kã pabaĩkti (√g). — 3) *Jmdn (od. etwas) wozu machen, z. B. Jmdn zum Könige m.,* kã karãliumi padarýti. *Jmdn zum Vormund m.,* kã fẽrmunderiu padarýti. *Jmdn zum Menſchen m.,* kã źmõgumi padarýti. — 4) *Jmdm (od. einer Sache) eine andere Eigenſchaft als die bisherige verurſachen, od. Jmdn etc. anders machen, z. B. Jmdn groſs, klein m.,* kã didźiù, mažù padarýti. *bei Comparativen: Jmdn gröſſer, kleiner m.,* kã padidinti, pamãžinti. *heilig m.,* kã ßwentù padarýti. kã paßwẽſti; paßwéntinti. *süss m.,* praſaldinti. — 5) *Jmdn etwas zu thun veranlaſſen,* a) *das Obj. von „machen" verbunden mit einem Infinitiv, z. B. Jmdn weinen m.,* kã prawirkinti. *ſelten:* kã weřkianczìu padarýti. *Jmdn ſpringen m.,* kã paßankinti. *Jmdn lachen m.,* kã prajũkinti. *Jmdn ſingen machen,* padarýti, kàd kàs giėdóti tùr. — b) *das Obj. von „machen" iſt ein Daſs-ſatz, z. B. mache, dass du gehſt,* eĩk! *mache, dass ich fahre,* darýk (teĩp ſtaiſýk), kàd aß pa tìrczìau. — 6) *machen s. v. a. ſich ſtellen* teĩp dẽtis. *z. B. er machte (ſtellte) ſich krank,* jìs dẽjoſi ſergãs. *er macht ſich reich,* jìs dẽdas bagótas ẽſiąs. jìs tai eĩgias, tařſi jìs bagóts ẽſiąs. — 7) *einen Werth worauf legen, ſich aus etwas machen, z. B. ich mache mir gar nichts daraus,* àß ìß tõ wiſái niẽko neſidarau taĩ mán tìkt wiſái niẽks. áß taĩ wiſái niẽką laikaũ. àß tõ niẽko n'atbójau. *macht ſich wenig aus dem Tadel,* jis peikìmo menkaĩ kã (*od.* ne-daũg kã) dar *er macht ſich aus der Ehre ſehr viel,* ìß garbẽs daũg kã dãros. jám garbė dar weřtas dáiktas. — 8) *ſich „machen" s. a. ſich hinbegeben, ſich in Bewegung ſetzen, z. B. ich werde mich auf den W m.,* àß añt kẽlio paſidũſiu. *ſich an Ja m.,* priẽ kõ eĩti. *rslt.,* pri-eĩti. *ſich dav m.,* atſtóti. — 9) *betragen, ausmachen, z. B. das macht im Ganzen 50 Thlr.,* ìß wìſo paſidãro peñkiasdẽßimt dórelių. *mal 5 macht 25,* penkìs kařtus penki padãro dwideßimt-penkis; *od.* taĩ paß dwideßimt penkì; *od. bloss:* taĩ dwide penkì. — 10) *s. v. a. kommt daher, z. das macht deine Krankheit,* taĩ atſi ìß tãwo ligõs. *das machte, er war vor krank gewesen,* taĩ ìß tõ atſi-ėjo, kad jìs pirmà bùwo ſiřgęs. — 11) *ganz ohne u. ohne ein beſtimmtes Object etwas th beſchäftigt ſein, z. B. was machſt du mit dem Stock, mit den Fingern etc.?* tù czìa anóji (*od.* daraĩ) piřßtais, lazdà *mache es nicht!* ne-anók! *In Sätzen, „machen" ein beſtimmtes Object hat,* anóti *nicht gebraucht. vgl.* Nr. 2. — 12) *ſondere Redensarten: lass mich nur* dũk mán tìkt pakãjų, àß taĩ jaũ pa rýſiu. *das macht ſich von ſelbſt,* taĩ iř bè tõ (*od.* iř teĩp; ìß ſawẽs) eĩ *wird nicht lange mehr machen,* ſù jaũ n'ilgaĩ trùks. jìs jaũ ilgaĩ ne-pa jaũ jìs wéik' bùs atlikęs. ſu jùm jaũ w bùs atliktà. *das wird ſich ſchon m.,* jaũ eĩs. — **Machen,** das, dãrymas dãrymas. paſidãrymas. pataĩſymas: *Bdtg der entſpr. Verba; im Gegenſ durch die Verba ſelbſt.*

Macherlohn, das, algà (*od.* ùzmokeſnis) ùź dárbą; ùsß padãrymą.

Macht, *die. In der Bibel u. auch ſonſt litt. Schriften findet ſich „Macht" allen Bdtgn meiſtens durch* nacis, ẽis, *od.* mãcė (*polniſch* moc) *ausgedrückt.*

Digitized by Google

gewöhnlicher Sprache ist dies Wort wenig in Gebrauch u. hat die Bdtg: Schärfe. — 1) *M. = physische Kraft, Stärke,* ſylà. ìgalėjimas. *z. B. mit aller M. widerstehen,* ìß wiſõs ſylõs ſténktis (ɣ g). *alle M. daran setzen,* wiſą ſylą añt tõ priſtatýti. *mit aller seiner M. hat er es nicht ausführen können,* jìs taĩ wiſą ſãwo ſylą (*od.* ìgalėjimą) priſtatýdams ißwèſti ne-galėjo. — 2) *die rechtliche Macht, die Macht der Eltern, Herrschaften, Obrigkeiten über ihre Untergebenen,* walė (*Wille*). *z. B. das steht in meiner M.,* taĩ ſtów mãno wãlėje. *er hat M. über Leben u. Tod,* jìs tùr wãlę añt gywaſtiẽs ir ſmerčtiės. *ich habe M. dich zu kreuzigen* (*Joh. 19, 10*), àß wãlę turiù (*od. lieber:* mán walè; *od.* taĩ ſtów mãno wãlėje; *unlitt.:* àß mãcę turiù) tawė nukryžiawóti. *Jmdm M. zu etwas geben,* ĩ kiẽnõ wãlę kã ſtatýti. — 3) *daher aber auch s. v. a. Erlaubniss, Freiheit, z. B. ich habe es alles M.* (*1. Cor. 6, 12.*), wiſlãb mán walè. — 4) *das Vermögen, viel auszurichten,* galýbė (*in den Schriften fast durchweg:* macis, *s. oben*). *der König hat eine grosse M.,* karãlius tùr dìdelę galýbę; yrà dideĩ galingas. *M. erlangen,* galýbę ìgýti. *die M. der Feinde brechen,* nepriẽteliũ galýbę láußti; pamãžinti. *Jmds M. vernichten,* kiẽnõ galýbę ĩ niẽką pawerſti. *s. v. a. Heeresmacht,* waĩſkas. waĩſko didýbė. *er hat nur eine geringe M. beisammen,* jìs tìkt meñką waĩſką krùwõj (*od.* ſuriñkęs) te-tùr. *M. zu Lande,* waĩſkas añt ſauſõs žẽmės. *M. zur See, Seemacht,* galýbė añt wandeniũ. kãrißkoſios ßiẽpys. — 4) *daher auch: ein mit vorzüglicher M. begabtes Wesen, z. B. es waltet über uns eine unsichtbare M.,* añt múſų waĩdo (*od.* ponawój) neregimà galýbė. *die himmlischen Mächte,* dañgißkoſios galýbės.

Machthaber, der, *souveräner Herr,* wiẽßpats. *Regent,* waldõnas. *Fürst,* kunigáikßtis, cžio. *ein hoher Herr,* áukßtas põnas. *die M. in einem Lande,* aukßtiẽjiė žẽmėje. žẽmės aukßtiẽjiė; *auch:* didgaĩwiei; didiẽjiė; galingiẽjiė.

mächtig, I) *Adj.,* 1) *im Besitze der Macht, seinen Willen auszuführen,* galingas. *weniger gut:* galĩs (*könnend*). *bibl. auch:* macnùs. *dieser König ist sehr m.,* tàs karãlius dideĩ galingas. *er ist sehr m. zur See,* jìs dideĩ galingas añt wandeniũ. *die Mächtigen der Welt,* ſwiẽto galingiẽjiė. *noch immer mächtiger werden,* dár wìs galingeſniù paſtóti. dár wìs daugiaũs galýbės ìgýti. — 2) *Macht worüber haben, z. B. er war seiner Sinne nicht m.,* jìs ſawẽs neſãzinójo. jìs ſąmonės ne-turẽjo. *bist du der deutschen Sprache m.?* ar móki wókißkai? *des Pferdes m. werden,* árklį ſuwaldýti. — II) *Adv.,* galingai. *mit Macht,* ſù galybė. *statt sehr,* dideĩ. labaĩ. *mit Vehemenz,* macnieĩ. ſmarkiei.

machtlos, ſilpnas (*schwach*). bè ſylõs (*ohne Kraft*). bè jokiõs galýbės (*ohne Macht*).

Machtlosigkeit, die, ſilpnýbė. menkà galýbė. meñkas ìgalėjimas.

Machtspruch, der, galýbės (*od.* paliẽpiąs; atſūdyjąs) ißtarimas kaĩp kàs tùr búti. *einen M. thun,* wyriauſýbißkai (*od.* peř atſūdyjimą) ißtarti, kaĩp kàs tùr búti.

Machwerk, das, niẽkũ dárbas. niẽkìngas dárbas.

Madame, die, *vornehme Frau,* žiūpõnė. *vgl.* Dame.

Mädchen, das, 1) *im Allg. ohne verkleinernde Bdtg, ein unverheirathetes Frauenzimmer,* mergà. *auch:* merginà. *gew.:* mergẽlė (*ohne Demin. - Bdtg*). *Demin.,* mergìkė. mergelìkė. mergelùžė. *im Ausdr. der Zärtlichkeit in den Volksliedern:* mergýtė. *der Knabe sieht aus wie ein M.,* tàs waĩks ißwėizd kaĩp mergẽlė. *ein heirathsfähiges M.,* nūtaka. — 2) *ein Dienstmädchen,* ßlužáuninkė mergà. ßlužáuninkė mergẽlė.

Mädchenalter, das, mergýſtės mẽtai.

mädchenhaft, I) *Adj., z. B. m. Schüchternheit,* merginßka nedrąſà. — II) *Adv.,* merginßkai. kaĩp kokià mergẽlė.

Mädchenjahre, die, *s.* Mädchenalter.

Mädchenlehrer, der, mergẽliũ (*od.* merginßkų) mokýtojis.

Mädchenschule, die, mergẽliũ ßiùilė.

Made, die, kirmėlė. kirmėláitė.

madig, *voller Maden,* pìlnas kirmėliũ. *von Maden durchfressen,* pẽrkirmýjęs. *von Maden zerfressen,* ſukirmýjęs. *von Maden angefressen, einzelne Maden enthaltend,* ìkirmýjęs.

Magazin, das, magazýnas.

Magd, die, *Dienstmagd, dienendes Mädchen,* ßlužáuninkė mergà. ſlūginė. *gew. bloss:* mergà. *Dienerin,* tarnáitė. *Mädchen,* mergà. *geringes Mädchen,* mergẽlė.

Mägdearbeit, die, mergų dárbas.

Magen, der, *wie bei den Vögeln,* ſkilwis, io. *der M. des Menschen, der Vierfüssler,* pilwas. *bei Menschen euphem.* ſkilwis. *sich den M. verderben,* ſkilwį ſuſipūſtyti. *den M. reinigen,* ſkilwį cžýſtyti. *ein mit Wurstmasse, bes. mit Fleisch gefüllter M.,* ſkilándis, džio. *mein* (*eines Menschen*) *M. nimmt nichts mehr an,* mãno dūßià waĩgio ne-priima (*d. h. ich habe keinen Appetit, od. ich habe Widerwillen gegen Speise*).

Magenbeschwerde, die, pilwo ſkaudėjimas (*Bauchschmerzen*).

Magendrücken, das, ſkilwio ſpaudìmas.

Magenkrampf, der, guñbas.

Magenkrankheit, die, ſkilwio neſweikùmas.

Magensaft, der, ſkilwio ſýwai.

Magenschmerz, der, ſkilwio ſkaudėjims.

Magenschwäche, die, ſilpnas ſkilwis, io.

Magentropfen, die, drùpai prõ ſkilwį.

Digitized by Google

Magenwurst, die, ſkilándis, dżio.
mager, *von Thieren, nicht fett*, liẽſas. *nicht fleischig*, kūdas. *m. Kost*, liẽſas waĩgis. *m. Boden*, liẽſas gruñtas. *m. werden*, palýſti. nukūſti.
Magerkeit, die, kudùmas. liẽſùmas. *s.* mager.
Magister, der, *Tit.:* magiſteris, io.
Magistrat, der, *Tit.:* magiſtróts. miẽſto róta.
Magnaten, die, aukßtiẽjiẽ. didgaĩwiei.
Magnet, der, magnẽtas.
magnetisch, I) *Adj.*, magnẽtißkas. *m. Kraft*, magnẽtißka ſylà. *etwas m. machen*, ką̃ magnẽtißku padarýti. — II) *Adv.*, magnẽtißkai.
magnetisiren, magnẽtiziẽrūti. — **Magnetisiren**, das, magnẽtiziẽrãwimas.
Magnetismus, der, magnẽtißkoji ſylà.
Magnetnadel, die, magnẽtinė adatà.
Magnetstein, der, magnẽtakmenis, io.
mähen, *mit der Sichel m.*, ką̃ piáuti. *rslt.*, nupiáuti. *mit der Sense m.*, kiřſti. *rslt.*, nu-, pakiřſti. *s.* abmähen. — **Mähen**, das, piówimas. nupiówimas. kirtìmas. nu-, pakirtìmas.
Mäher, der, *M. mit der Sichel*, piowìkas. piowčjas. *M. mit der Sense*, kirtìkas.
Mahl, das, *Gastmahl*, czíaſnis, iẽs, *f. vgl.* Gastmahl.
Mahl, das, 1) *Flecken am Körper*, priẽßas. *ein angeborenes Mahl, Muttermahl*, ãpgamas.— 2) *Erinnerungszeichen*, pamiñklas.
mahlen, *mit dem Pinsel*, moliawóti. *s.* malen.
mahlen, *in der Mühle*, málti. — *sprw., wer zuerst kommt, mahlt zuerst*, pirmẽſnis gerẽſnis. — **Mahlen**, das, malìmas.
Mahlgeld, das, piningaĩ ùż malìmą.
Mahlgerechtigkeit, die, malimo teiſýbė.
Mahlmühle, die, malūnas.
Mahlschatz, der, *Mitgift*, kraĩtis, czio. *s.* Mitgift.
Mahlzeit, die, waĩgis, io. *s.* Essen. *nach der M. beten*, pawálgius (*od.* põ waĩgio) meĺſtis. *gesegnete M., zu Einem:* ſweĩkis pawálgẽs; *zu Mehreren:* ſweikì pawálgẽ.
Mahnbrief, der, priminìmo grõmiata.
Mähne, die, *des Pferdes*, kařczíei.
mahnen, *Jmdn an etwas m., erinnern*, kám ką̃ primiñti. *Jmdn vielfach u. dringend m.*, ką̃ dẽl kõ kwarczìnti. *Jmdn wegen einer Schuldforderung m.*, ką̃ ſkõlyti. iß kõ ſkolõs atlikìmo (*od. bloss:* piningũ) praßýti. — **Mahnung**, die, priminìmas. kwarczìnimas. ſkõlyjimas. ſkolõs prãßymas.
Mahner, der, kuřs kám ką̃ prìmena. kuřs ką̃ kwarczìna. kwarczìntojis. ſkõlytojis.
Mahomed, Mahomedaner, *s.* Muhamed, Muhamedaner.
Mährchen, das, pãſaka.
Mährchenbuch, das, pãſakų knỹgos.
mährchenhaft, lýg kaĩp kokià pãſaka. *das klingt m.*, taĩ màn atſidūd lýg kaĩp kokià pãſaka.
Mähr, die, *s.* Sage, Gerücht.
Mähre, die, *schlechte Stute*, palaĩkė kumẽlė. kumẽlpalaikė. *ein schlechtes Pferd*, kuĩnpalaikis, io.
Mai, der, *früher:* gegużinis mẽnu; mẽnesis. *jetzt gew.:* Meĩjis. Meĩjo mẽnesis. *der 6te Mai*, ßeßtóji diẽnà Meĩjo mẽnesio. *gew. kurz:* ßeßtãſis Meĩjis.
Maiblümchen, das (*convallaria majalis, Linn.*), oßkabařzdżiei.
Maie, die, *Birke*, bérżas. *Maien, frisch grünende (Birken-) Zweige*, lapija. lapijos.
Maikäfer, der, krýkwabalis, io.
Mailuft, die, meilingaſis pawãſario óras.
Mais, der (*zea, Linn.*), turkißkiejiẽ kwiẽtis.
Maitresse, die, prýmoterė. prigulikė.
Majestät, die, *Souveränität*, wießpatýs. *Herrlichkeit, Pracht*, ßlowė. *Hoheit*, aukßtýbė. *Se. M. der König*, wiẽßpats karãliùs. *Eure königliche M. (als Anrede)*, wiẽßpatýs karãliau. *jetzt auch schon:* Júſų karãliſka Wiẽßpatýſtė; aukßtýbė.
majestätisch, I) *Adj.*, wiẽßpatißkas. *s.* e. *herrlich, prächtig*, ßlowingas. ßlõwnas. II) *Adv.*, wiẽßpatißkai. ßlownaĩ. ßlowingai.
Majestätsverbrechen, das, *s.* Hochverrath.
Major, der, *milit. Tit.:* majóras.
Majoran, der, meirõnai. miẽrõnai.
Majorat, das, 1) *das Recht des Älteren* pirmìgimio (*od.* wyriáuſiojo) teiſýbė. 2) *Majoratsgut, das, etwa:* pirmagimių dwãras.
majorenn, *s.* mündig.
Majorennität, die, *s.* Mündigkeit.
Majorität, die, *etwa:* didżiáuſioji dalìs. giáuſiẽjiẽ.
Makel, der, *s.* Flecken, Fehler. *wurf*, nůtartìs, iẽs, *f.*
makellos, *s.* fehlerfrei, vorwurfsfrei. nůtartiẽs.
mäkeln, *tadeln*, peĩkti. niẽkinti. *s.* tadeln.
Mäkler, der, *s.* Tadler.
Mäkler, der, *Unterhändler*, mẽkleris, io.
Mal, das, *meistens in Verbindung mit Zahlen, od. Adj.*, kařtas. ſýkis, io. — *Not. u.* ſýkis *bedeuten beide urspr. Hieb, werden fast gleichbedeutend gebraucht. Nur bei „ein Mal" wird der Unterschied bemerkt, dass, wenn damit ein einmaliges Geschehen in der Zukunft od. in der Vergangenheit bezeichnet werden soll,* ſýkis *wenn eine längere Dauer in der Vergangenheit,* kařtas *gebraucht wird. z. B. ich habe es dir schon ein M. gesagt*, aß tãi jaũ ſýkį ſakiaũ. *es war ein M. ein König*, kařtą bùwo karãlius. *ich werde ein M. reich werden*, aß kártą bagõts pasidarýſiu. *ich will dir das noch ein M. sagen*, tãw taĩ dár ſýkį (*auch:* kařtą) ſakýſiu. *ich bin schon vier M. hier gewesen*, aß jaũ kẽturis ſykiùs (*od.* kartùs) ſiczion buvaũ. *zum ersten, zum vierten M.*, pirmą, ketwirtą ſýkį; kařtą. *zu verschiedenen Malen*

Digitized by Google

keliñtą kařtą. *viele Male*, daũg ſỹkiũ. *ich werde dir das ein ander M. sagen*, àß táw taĩ kitą ſỹkį (*nicht:* kařtą) paſakýſiu. *doch genug für dieses M.*, bèt ßiám ſỹkiui (*od.* kařtui) ganà. *auf ein M.*, viẽnu ſykiù. *statt:* ſỹkis *hört man hin u. wieder auch:* zỹgis (*od.* zĩgis, io, *Gang*) *sagen. vgl.* einmal.

malen, *mit Farben*, moliawóti. *auch:* muiliawóti. *rslt.*, numoliawóti. — **Malen**, das, moliawójimas.

Maler, der, moliawótojis. *auch:* moliẽrius. kuřs kã moliawójęs. *bibl.:* moliõrius.

Maleratelier, das, moliẽriaus darbãwiėtė. *auch etwa:* molernýczia.

Malerei, die, 1) *das Malen*, moliawójimas. — 2) *die Kunst zu malen*, mokẽjimas moliawóti. — 3) *ein Gemälde*, moliawõnė. muiliawõnė.

malerisch, I) *Adj., schön wie gemalt*, grażùs kaĩp moliawótas. *auch:* grażùs lýg kaĩp kokià moliawõnė. — II) *Adv., z. B. etwas m. beschreiben, darstellen*, kã pãſakodams (*od.* apraßýdams) graźieĩ lýg kaĩp kókią moliawõnę põ akiũ ſtatýti.

Malerkunst, die, moliawójimo kùnſtas. mokẽjimas moliawóti.

Malerpinsel, der, molẽriaus piĩzelis, io.

Malerwerkstatt, die, molẽriaus darbãwiėtė.

Malerzeug, das, molẽriaus rykaĩ.

Malter, der, *ein Mass 12 Scheffel enthaltend*, dwýlika ßẽpeliũ. *bibl.:* maĩteris.

maltraitiren, *s.* misshandeln, bėdawóti.

Malve, die, kėzẽliei.

Malz, das, ſalýkla (*von* ſaldùs, *süss*). *auch:* ſelýkla. *M. keimen lassen*, ſalýklą daigìnti. *M. darren*, ſalýklą dźiowìnti. *M. bebrühen u. bedecken*, ſalýklą ſuſálti (*süssen*).

Malzdarre, die, (ſalýklos) ardẽliei.

malzen, *Malz machen*, ſalýklos darýti.

Mamma, *Kinderausdruck für „Mutter"*, mãma. *demin.* mamùżė. mamýtė. mamìkė. *vgl.* Mutter.

Mammon, der, mamõnas. *s. v. a. Reichthum*, bagotỹſtė. lõbiei.

Mammonsdiener, -knecht, der, mamõno tařnas. mamõno wergìnis, io. *ein habsüchtiger Mensch*, godißius. gõdo ßaknìs, iẽs, *f. Geizhalz*, ßykßtũklis, io.

man, *wird litt. ausgedrückt:* 1) *durch das Part. Pass. Präs. od. der Dauer bei Verben, die ein solches Part. haben, in den Fällen, wo „man" sich als Subject auf ein allgemeines u. dauerndes Thun bezieht, z. B. man sagt, der Friede sei geschlossen*, ſãkoma, kàd pakũjus ẽſąs padarýtas. *davon hört m. nichts*, apiẽ taĩ niẽko ne-girdimà. *m. geht damit um*, añt tõ miſlyjama. *m. hatte damals gesagt*, tãſyk bùwo ſãkoma; *auch:* ſakýta. *m. hält ihn für einen rechtschaffenen Menschen*, tàs peĩ teĩſų źmõgų laĩkomas. *m. kann das nicht ertragen*, taĩ ne-triwójama; *auch:* ne-triwótina. *davon spricht m. nicht*, apiẽ taĩ (niẽko) ne-kalbamà. *das weiss m. nicht*, taĩ ne-żinoma. — 2) *durch das gew. Verb. Act. Indic. mit gänzlicher Auslassung des Subj.* a) *wenn das Thun nicht ein so allg. und auch nicht so andauernd ist, wie in den Beispielen oben unter Nr. 1, z. B. man schlägt, zupft mich, wie etwa ein Schüler sich unter mehreren Schülern befindend klagen mag, ohne die eigentl. Thäter zu wissen od. angeben zu wollen*, manę mùß. manę pẽßa. *m. verachtet diese Speise*, tą waĩgį paniẽkin. *m. glaubt mir nicht*, mán (niẽks) ne-wiẽryja. *m. hat mir das nicht gesagt*, mán taĩ (niẽks) ne-ſãkė. — b) *bei den Verben, müssen, dürfen, wenn sie litt. unpersönlich ausgedrückt werden, z. B. man muss das bedenken*, taĩ reĩk' apdūmóti. *m. darf das nicht vergessen*, tõ ne-reĩk' uźmiřßti. — 3) *durch* kàs, *wenn „man" im Dtschn mit „Jmd" verwechselt werden kann, d. i. in den Fällen, wo „man" für ein unbestimmt gedachtes u. daher nicht angegebenes persönliches Subj. steht, z. B. m. hat mir gesagt*, mán kàs ſãkė. *m. wird vielleicht sagen wollen*, ràſi kàs norėtũ ſakýti. *hätte m. mir das früher gesagt*, jéi mán taĩ kàs pirmà bútu ſãkęs. *Bei negativen Sätzen dieser Art wird das mit „Niemand" zu verwechselnde „man" durch* niẽks *ausgedrückt, z. B. m. wird mich darum nicht tadeln wollen*, manę dẽl' tõ niẽks ne-norės peĩkti. — 4) *durch die zweite Pers. Sing. des Verb. mit Fortlassung des Subj., wenn das Verb. eine solche Aussage enthält, dass dieselbe auch wirklich auf den Angeredeten bezogen u. also das unbestimmte Subj. „man" mit „du" vertauscht werden könnte, z. B. m. könnte meinen*, galėtum mìſlyti. *m. kann es hier nicht ertragen*, ßiczion ne-galì triwóti. *m. kann sich hier leicht erkälten*, ßiczion bewéik' galì atſißáldinti. — 5) *gleichfalls durch die zweite Pers. Sing. aber mit Hinzufügung von* „źmogùs", *Mensch, statt „man" als Subj. in den Fällen, wo von allgemein menschlichem Thun die Rede ist, z. B. was m. wünscht, das glaubt man*, kõ źmogùs meĩlyji, taĩ iř wiẽryji. *was man nicht weiss, kann m. nicht verrathen*, kã źmogùs ne-żinaĩ, taĩ iř ne-galì ißréikßti. *m. will die Leiden nicht gern aus Gottes Hand annehmen*, źmogùs ne-miẽlaĩ nóri wargùs iß Diẽwo rañkos priimti. — 6) *durch den blossen Infinit. in solchen Sätzen, wo „man" in einem durch „dass" eingeführten Subjectssatz steht, z. B. das ist menschlich, dass m. verzeiht*, atléiſti, taĩ źmõgißka. *ein grosser Reichthum ist es, dass m. zufrieden ist*, taĩ dìdelė bagotỹſtė, pakajìngu búti.

mancher, 1) *der u. jener, einige u. einzelne in geringer Zahl*, keliñtas. kelintãſis. kits. kitſaĩ. *z. B. Mancher* (*od. m. Mensch*)

Digitized by Google

meint, keliñts (*od.* kelintàsis; kelintàsis žmogùs; kìts; kitſaĩ; kitſaĩ žmogùs) mìſlyja. *manches Mal geschiet's*, kařtais (*od.* keliñtą kařtą) nufidűda. *zu manchen Zeiten*, kařtais. — 2) *so mancher, d. h. Einzelne in nicht geringer Zahl*, túlas. *auch:* túlimas. *er hat mir so m. Mal geholfen*, jis manę túlą kařtą (*auch:* tiẽk túlą kařtą) gelbėjo. *so m. hat dies vergebens versucht*, túls taĩ nůprõſnai bañdęs. *ich habe schon so Manchen sterben sehen*, àß jaũ (tiẽk) túlą eſù mìrßtant mãtęs.

mancherlei, tuleriópas. *auch:* túlimas. *hier wachsen m. Blumen*, ßicžiou áuga tulerióp̃os (*auch:* túlimos) kwiẽtkos. *Mancherlei als Subst., z. B. ich habe von ihm M. erhalten*, àß nũ jõ keliñtą dáiktą (*od.* ßį̃ beĩ tą; tuleriópu daiktũ) eſù gãwęs. *so Mancherlei (in der Bdtg von Vielerlei) gewinnen*, tiẽk túlimą dáiktą (*od.* daugeriópu; túlimu) daiktũ laimẽti.

manchmal, 1) *zuweilen*, kařtais. — 2) *so manchmal, vielmal*, túlą kařtą. tiẽk túlą kařtą; ſỹkį. túlą ſỹkį.

Mandat, das, *s.* Befehl.

Mandel, das, *d. i. 15 Stück*, mándelis, io, bértainis kapõs. *bei Mielcke:* kypà. penkiolikìnis. *ein Haufen auf dem Felde zusammengesetzter Garben, Hocke*, ßlitis, ičs, *f. bibl.:* mándelė. mándelis. *ein M. Eier*, kiaũßiũ mándelis (io).

Mandel, die, 1) *eine Frucht*, mándeliei. *bibl.:* mìgdaliei. — 2) *eine Drüse am Halse*, gilė. paždndė.

Mandelbaum, der, mándeliũ (*bibl.:* mìgdaliũ) mẽdis, džio.

Mandelöl, das, mándeliu aliẽjus.

Mange, **Mangel**, die, mangalỹs. *eine Rolle zum Mangeln aus freier Hand*, kocžỹlas.

Mangel, der, 1) *das Nichtvorhandensein, Entbehren einer Sache*, ſtokà. *das Mangeln*, ſtokójimas. *M. an Geld*, piningũ ſtokà. *M. an Wasser*, wandeñs ſtokà. *in M. woran gerathen*, kõ priſtõkti. *M. woran haben*, kõ ſtokóti; ne-turẽti. *es ist bei uns ein grosser M. an Holz*, prię̃ múſų dìdelė málkų ſtokà rañdas. mẽs dideĩ málkų ſtokójam. mẽs wiſái málkų ne-tùrim. — 2) *Armuth, Dürftigkeit*, ſtokà. netuřtas. *stärker:* wargingỹſtė. *noch stärker:* ubagỹſtė (*Bettelarmuth*). *mit grossem M. kämpfen*, dìdelę wargingỹſtę kentẽti. *sich vor M. schützen*, prięß ſtõką (*od.* priſtokimą) ſaugótis. — 3) *Fehler, Gebrechen*, kliaudà. *s.* Fehler.

mangelhaft, I) *Adj., nicht vollständig*, ne-cžiẽlas. ne-pìlnas. *unvollkommen*, ne-tóbulas. *nicht gut*, ne-gẽras. *ziemlich schlecht*, prãſtas. *beschädigt*, pa-ißkãdytas. *verdorben*, ſupũſtytas. *fehlerhaft*, kliaudìngas. — II) *Adv.*, ne-cžiẽlaĩ. ne-pilnaĩ. ne-tobulaĩ. ne-geraĩ. praſtaĩ. kliaudingai. *etwas m. anfertigen*, kã ne-geraĩ (*od.* nè teĩp kaĩp reĩk') padarýti.

Mangelhaftigkeit, die, praſtỹbė. klaudingùmas. *doch meistens durch's Adj. zu umschreiben, s.* mangelhaft, *z. B. die M. der Arbeit war deutlich zu sehen*, dárbo praſtỹbė bùwo regimà. *od lieber:* kad dárbas dideĩ prãſtas (*od.* ne-gẽras etc.) ẽſąs, bùwo áißkiei regimà.

mangeln, kõ ſtokóti. *mir m. es an guten Freunden*, àß ſtokóju (*od.* àß ne-turiù) gerų priẽteliu. *vgl.* fehlen.

mangen, **mangeln**, *mit einer Rolle glätten*, kocžiũti. *ein Hemde m.*, márßkinius kocžiũti. *mit einer grösseren Mangel auch* mañgaliũti. *rslt.*, ſu-, ißmañgaliũti. — **Mangeln**, das, kocžiãwimas. mañgaliãwimas.

Mangold, der, ſwiklas.

Manier, die, *Art u. Weise*, būdas. *jetzt auch vielfach:* maniẽras. *das ist so meine M.*, taĩ mãno būdas. *er hat seine Manier*, jis tùr mañdagų (*od.* patõgų) pasi-elgimą. jis tùr mañdagų būdą. jõ būdas mañdagus. *ist das M.?* ar taĩ patogùmas? ar grazù?

manierirt, *s.* affectirt, gezwungen.

manierlich, *s.* artig.

Manierlichkeit, die, *s.* Artigkeit.

Mann, der, 1) *eine Person männlichen Geschlechts allg.*, žmogùs. *z. B. gestern suchte mich ein M.*, wãkar pàs mañ žmogùs atẽjo. *dieser M. erzählte mir*, žmogùs mán pãſakojo. *dort steht ein alter M.*, czià ſtów' ſẽns žmogùs. *das ist ein armer M.*, taĩ wargdiẽnỹs žmogùs. *gemeine M.*, praſtàsis žmogùs. *collect.* wargdiẽnieĩ žmónės. *er war ein M. in seinen besten Jahren*, jis bùwo žmogùs ſu geriáuſiúſe mẽtůſe; geriáuſiame amžyje. *Plur. sagt man aber nicht* žmõnės, sed wýrai, *z. B. 5 M.*, penki wýrai. *gestern waren 3 Männer hier*, wãkar trỹs wýrai ßicžion bùwo. *in besonderen Redensarten bei denen im Litt. Mann meistens ausgelassen wird. es fehlt uns noch der dritte, vierte M.*, dár mùms trẽcio ketwirtojo reĩkia. *Alle für einen M.* hen, wiſi ùž wiẽną ſtowẽti. *wenn Noth an den M. kommt*, kàd bėdà pareĩt. *ich bin nicht der M.*, àß nè tàs, *ich bin nicht der M. dazu*, àß tám ne tinkù. àß nè žmogùs. *seine Waaren an den M. bringen*, ſãwo taworùs pardũti. — 2) *mit dem Nebenbegriff der Kraft, des Muthes, des hervorragenden Geistes u. sonstiger Manneshaftigkeit*, wýras. *z. B. er ist ein tapfrer M.*, jis ſtiprùs (*od.* macnùs) wýrs. *Mit dem Nebenbegriff der Rohheit, Tölpelhaftigkeit*, wyrißkis (*Kerl*). *bist du ein M.?* tù wýrs? *sei ein M.*, búk wýras. *er ist ein ganzer M.*, jis tikras wýras. *er erträgt die Schmerzen als ein M.*, jis ſkaudẽjimą triwójo kaĩp wýras; *wie ein M.*, kaĩp kãs wýras. *was ist das für ein M., dass Wind u. Meer gehorsam sind*, kõks tas wýras, kàd jam wẽjai ir mãres klaũſo

Digitized by Google

(*Matth. 8, 27*)! *Besonders in Ausdrücken, die das Militär betreffen. z. B. ein Heer von 20 tausend M.*, waĩſkas dwideßimt túkſtanczių wýrų didelis. *sie marschierten drei M. hoch*, jiẽ maßiėrãwo wìs põ trìs wýrus gretà. *sie kämpften M. gegen M.*, jiẽ kowójo wýrs priẽß wýrą. *der zehnte M.*, deßimtàſis wýras. *ich werde meinem M. stehen*, àß ſãwo wýrą laikýſiu. — 3) *Ehemann*, wýras. pàts. *mein M. ist nicht zu Hause*, mãno wýrs (*od.* pàts) ne-namiẽj. *sie hat noch keinen M.*, jì dár ne-tùr wýro. *einen M. nehmen* (*von einem Frauenzimmer*), ką̃ wèſti. ùź wýro tekẽti (*vgl.* heirathen). *seine Tochter einem Manne geben*, ſãwo dùkterį kokiám wýrui peř pãczią dũti. ſãwo dùkterį ùß kókio wýro leiſti. *sie leben zusammen wie M. u. Frau*, jũdu krūwõj laĩkos (*od.* gywẽną) kaĩp pàts ſu pacźià.

Manna, das, màna.

mannbar, *männlicherseits, bei Mielcke, sonst aber vralt.*, wedẽklis, io. *jetzt bloss:* jaunikáitis (kuŕs jaũ wèſti gáĺ). *od. noch lieber:* jáunas źmogùs. jáunas wyrùkas. *ein m. Mädchen*, nũtaka (mergà).

Mannbarkeit, die, *zu umschreiben, s.* mannbar.

Männchen, das, 1) *von Mensshen, ein kleiner, junger, wackerer Mann*, wyrùkas. *ein kleiner unbedeutender Mann*, źmogùtis. źmogẽlis. *vgl.* Mann. — 2) *von Thieren, bes. bei Vögeln*, patinẽlis. *bei grösseren Thieren*, pãtinas.

Männergeschlecht, das, wýrißkiėjiė. *einer aus dem M.*, wýrißkas.

Männerwürde, die, wýrißkoji garbė̃.

Mannesalter, das, wýrißkaſis ſenùmas; ámżias.

Mannesbruder, der, dẽweris, io. *jetzt gew.:* ßwógaris (*Schwager*).

Manneskraft, die, wýrißkoji ſylà.

Mannesmutter, die, anýta. ũßwiėnė.

Mannesschwester, die, móßa. *jetzt gew.:* ßwẽgerkė (*Schwägerin*).

Mannesvater, der, ßeßũras. *jetzt gew.:* ũßwis, io.

manngierig, kurì labaĩ gaßlì añt wýrų yrà.

mannhaft, *s.* männlich.

Mannhaftigkeit, die, *s.* Männlichkeit.

Mannheit, die, wyrỹſtė. *vgl.* Männlichkeit.

mannigfach, mannigfaltig, I) *Adj.*, tuleriópas. *allerlei*, wiſõks. — II) *Adv.*, tuleriópai. wiſaĩp. wiſókiu būdù.

Mannigfaltigkeit, die, tuleriópa daugỹbė. *meistens zu umschreiben, s.* mannigfach, *z. B. die grosse M. der Geschöpfe in der Welt setzt in Erstaunen*, ſutwẽrimų yrà tokià tuleriópa daugỹbė (*od.* tiẽk tuleriópų ſutwẽrimų rañdas añt ſwiẽto), kàd turì nuſiſtebẽti.

männiglich, wiſi ìß wiẽno. wiſì nůlataĩ. wiſi wiẽns kaĩp kits.

Männlin, die, wýriėnė.

Männlein, das, *s.* Männchen.

männlich, I) *Adj.*, 1) *Mannspersonen betreffend*, wýrißkas. *m. Kleid*, wýrißkas rūbas. *m. Geschlechts*, wýrißkas. *er ist m. Geschlechts*, jis wýrißkas. *s. v. a. die Mannspersonen insgesammt*, wýrißkiėjiė. *m. Glied*, bỹbis, io. *m. Alter*, wýrißkas ſenùmas; ámżis, io. *als er in das m. Alter getreten war*, jám į wýro ſenùmą įſtójus. — 2) *dem Manne geziemend, beherzt, muthig*, kaĩp wýras. *seid m.*, búkite wýrai. *das ist eine m. Rede*, taĩ wýrißkas žõdis. taĩ žõdis kaĩp wýro (*als eines Mannes*); kaĩp kókio wýro (*wie die eines Mannes*). *auch:* taĩ wýro žõdis. — II) *Adv.*, wýrißkai. kaĩp wýras (*als ein Mann*). kaĩp kõks wýras (*wie ein Mann*).

Männlichkeit, die, *männlicher Sinn*, wýrißka dūmà; ßirdis. *beweise deine M.*, paródyk, kàd tù wýras.

Mannschaft, die, wýrai. *die junge M.*, jauniėjiė wýrai. *bibl.:* jaunìmas. *die M. eines Schiffes*, ßiėpiės wýrai.

Mannsfuss, der, wýrißka kója.

Mannsgesicht, das, wýrißkas wéidas.

Mannsgestalt, die, wýrißkas pawidalas.

Mannsgrösse, die, wýrißkas ſtomũ. *von M.*, wýrißko (*od.* wýro) ſtomeñs.

Mannshand, die, wýrißka rankà. wýro rankà. *wie eine M.*, kaĩp kókio wýro rankà.

Mannshemde, das, wýrißki marßkiniaĩ.

mannshoch, wýrißko aukßtùmo.

Mannshöhe, die, *s.* Mannsgrösse.

Mannskleid, das, wýrißkas rūbas. *Mannskleider anlegen*, wýrißkais rūbais apſirėdyti.

Mannskleidung, die, wýrißki rūbai. *s.* Mannskleid, *Plur.*

Mannskloster, das, wýrißkųjų klõßtorius.

mannslang, tõks ilgas kaĩp kõks wýras.

Mannslänge, die, wýro ſtomũ; ilgis, io.

Mannsleute, die, wýrai (*niemals* źmónės). *vgl.* Mann.

Mannsname, der, wýrißkas waĩdas.

Mannsperson, die, kàs wýrißkas.

Mannsrock, der, (wýrißka) ſermẽgà.

Mannsschmuck, der, wýro (*od.* wýrißkas) pãßweitalas.

Mannsschneider, der, wýrißkųjų ſiuwėjà.

Mannsschuhe, die, wýrißkos kùrpės.

Mannsstamm, der, wyrißkoji giminės eilė̃.

Mannsstimme, die, wýrißkas baĩſas.

mannsüchtig, *s.* manngierig. *vgl.* manntoll.

Mannsvolk, das, wýrai. wýrißkiėjiė.

Mannszucht, die, aßtri drauſmė̃. *s.* Kriegszucht.

manntoll, kurì kaĩp paſiùtuſi (*od.* padūkuſiei gaßlì) añt wýrų yrà.

Manntollheit, die, lýg paſiùtęs gaßlùmas añt wýrų.

Mannweib, das, moterißkė lýg kõks wýras.

Manöver, das, maniẽweris, io. *ein M. abhalten*, maniẽweri laikýti.

Digitized by Google

manövriren, manievėriúti. *s. v. a. hin u. her marschieren*, ßẽn ir tẽn maßiėrũti.
manschen, mantschen, matschen, *giessend m.*, pliurpſtýti. *rühren*, maißýti. *spritzen*, taßkýti.
Manschette, die, rankówės rumbẽlis, io.
Mantel, der, *jetzt gew.:* mañtelis. *früher mehr:* ſkreĩſtė.
Mäntelchen, das, mantelẽlis. — *sprw.: einer Sache ein M. umhängen*, kókį dalýką apdankſtýti; ißgróźinti.
Mantelkragen, der, mañtelio kùleris, io; apikaklė. *vgl.* Kragen.
Mantelsack, der, mañtelźakis, io.
Manufactur, die, manufaktúras.
Manuscript, das, *s.* Handschrift.
Mappe, die, *Deckel*, lůbaĩ. Tasche, *s. d.*
Marder, der, kiáunė.
Marderfell, das, kiáunės káilis, io.
Margarethe, *Eigenname von Frauen*, Gryta.
Märgel, Mergel, der, mìrgeliei.
Märgelgrube, die, mìrgeliũ důbẽ.
Maria, *nom pr. biblischer Frauen*, Maryjà. *als profaner Name*, Marýkė.
Marienbild, das, Marijõs ãbrozas.
Marienfest, das, Marijõs diėnà; ßweñtė.
Marienblätter, die, méntukai.
Marienglas, das, *s.* Frauenglas.
Marientag, der, Marijõs diėnà.
Marine, die, marýnas. *s.* Seewesen, Seemacht.
marinìren, ɻdarýti. *Fische m.*, źuwìs ĩ raſõlą ɻdėti; ɻdarýti. *ein marinirter Fisch*, ɻdarýta źuwìs.
Marionette, die, lėlė (*od.* pùpkė) añt wėlũ. *s.* Drathpuppe.
Marionettentheater, das, kamėdija ſù pùpkėmis; ſù lėlėmìs.
Mark, das, 1) *in den Thierknochen*, ſmãginės, iũ. — 2) *in den Bäumen*, ßirdìs, iẽs, *f.*
Mark, die, 1) *Grenze*, rubėźius. — 2) *Feld*, laũkas. — 3) *Umgegend*, apýgardas. *Bezirk*, waĩſcźius. *Gegend*, ßalìs, iẽs, *f.* kaṁpas.
Marke, die, *Zeichen*, źenklẽlis. kortẽlė.
Marketender, der, *milit. Ausdr.*, markiteñderis.
Marketenderin, die, *milit. Ausdr.*, markiteñderka.
Markgraf, der, markgróws.
Markgräfin, die, markgrówiėnė.
markgräflich, markgrówißkas.
Markgrafschaft, die, markgrowỹſtė.
markicht, lýg kókios ſmãginės.
markig, pìlnas ſmaginiũ. ſmaginiũ tùrįs.
markiren, *s.* bezeichnen.
Markscheide, die, *Grenze*, rubėźius. laukũ rubėźius. *s.* Mark.
Marksknochen, der, káulas ſù ſmaginėmìs. ſmaginiũ káulas.
Markstein, der, rubeźinis akmũ.
Markt, der, tuřgus. *etwas zu M. bringen*, kã añt tuřgaus atgabénti. *auf den M. gehen* (*um zu kaufen od. zu verkaufen*), añt tuřgaus eĩti. *M. halten*, tuřgų laikýti. *s. v. a. Marktplatz*, tuřgus. *selt.* turgãwiėtė. *der M.* (*od. Marktplatz*) *für Pferde*, árkliũ tuřgus. *M. womit halten*, kùm tuřgų laikýti. kã añt tuřgaus pardůti. *frq. u. demin.*, pardawinėti.
markten, 1) *Handel treiben*, kupcźiáuti. — 2) *dingen*, derėti.
Marktflecken, der, miėſtẽlis (*od.* kiẽmas) ſù tuřgumi. kiẽmas, kuriamè tuřgus laikomas.
Marktfreiheit, die, tuřgaus teiſýbė. teiſýbė tuřgų laikýti.
Marktgast, der, kàs añt tuřgaus apſilankė.
Marktgeld, das, tuřgaus piningaĩ.
Marktgut, das, tuřgaus daiktaĩ. daiktai añt tuřgaus pareĩnantiėjiė.
Marktleute, die, 1) *die auf den* (*Wochen-*) *Markt gehen*, źmónės añt tuřgaus eĩnantiėjiė. — 2) *die vom Markte kommen*, źmónės iß tuřgaus pareĩnantiėjiė. — 3) *Jahrmarktsleute* (*gleichviel, ob sie zu Markt ziehen od. vom Markte kommen*), jomarkiniñkai.
Marktmeister, der, márkmiſtras.
Marktordnung, die, tuřgaus dawãdas.
Marktplatz, der, tuřgus. wiėtà (*od.* plėcius kuř tuřgus laĩkomas. turgãwiėtė.
Marktpreis, der, tuřgaus prekià.
Marktrecht, das, *s.* Marktfreiheit.
Marktschreier, der, tawõrũ ißßaukìkas.
Marktschreierei, die, dìdis tawõrũ iß rimas.
Markttag, der, tuřgaus diėnà.
Marktzoll, der, tuřgaus piningaĩ; muĩ turgãpiningiei.
Marmor, der, mármoras. mármoro akmũ. *etwas von M. gemachtes*, marmorinis.
marmorartig, lýg kõks mármoras.
marmoren, marmorìnis.
Marmorhaus, das, marmorìnis (*od.* mármoro) bùtas. bùtas iß mármoro padarýtas.
marmoriren, kã mármorui prilýginti. ginti.
Marmorpalast, der, *s.* Marmorhaus.
Marmorplatte, die, mármoro plóta.
Marmorstein, der, mármoro akmũ.
marode, nu-ĩſſęs. pėrĩſſęs. *m. machen*, pėralſinti.
Marodigkeit, die, nu-, pėrilſimas.
Marodeur, der, *s.* Plünderer, Nachzügler.
marodiren, *s.* plündern.
Marqueur, der, *s.* Kellner.
Marsch, der, 1) *der Gang, Zug*, Rei keliõnė. *als milit. Ausdr.:* márßas. *M. machen*, maßiėrũti. tráukti. kelią márßą (*od.* keliõnę) atlikti. *den M. fortsetzen*, tolỹn maßiėrũti. *einen M. von Meilen zurücklegen*, trijũ mỹliũ márßą keliõnę) atlikti. — 2) *marsch!* (*als Commandowort für: marschirt*) márſ! d. eĩk (*geh*)! — 3) *ein Musikstück*, márßą *einen M. blasen*, márßą pũſti.

Digitized by Google

Marsch, die, *fettes, Land*, riẽbùs laũkas. *niedrig liegendes Land*, pakaĩnė (*Niederung*). pakaĩnės (*od.* pakalniẽnũ) laũkas (*Niederunger Land*). balà (*Moor. Bruch*).

Marschall, der, marßõlius.

marschfertig, gãtaws maßiėrũ̃ti; keliáuti.

marschiren, *vom Militär*, tráukti. *als milit. Ausdr.* maßiėrũ̃ti. *gehen*, eĩti. *reisen*, keliáuti. *schnell m.*, greĩtai maßiėrũ̃ti. *weiter m.*, tolỹn maßiėrũ̃ti. *marsch!* (*Commandowort, statt: marschirt*) márß! — *uneig., marschire, d. h. packe dich*, eĩk ſũkais! eĩk ßaliñ!

Marschland, das, riẽbùs laũkas.

Marschroute, die, *milit. Ausdr.*: márßrũtė. *sonst*: kẽlias. keliõnė. *die M. verändern*, kitù keliù keliáuti.

Marstall, der, *Pferdestall*, arkliũ ſtaĩdas. — *uneig., die Pferde*, arkliẽĩ.

Marter, die, mũkà. mũczýnė. *das Martern*, mũczýjimas. *Jmdn mit den ärgsten Martern belegen*, kã̃ baiſingiáuſiei (*od.* ſkaudingiáuſiei) mũczýti. kã̃ ſkaudingiáuſiomis (*od.* ſmarkiáuſiomis; baiſingiáuſiomis) mũczýnėmis bėdawóti. kám ſkaudingiáuſiũ mũkų padarýti. *Jmdn unter Martern tödten*, kã̃ mũkomis žawìnti. *rslt.*, nužawìnti. kã̃ numũczýti.

Marterbank, die, *s.* Folterbank.

Marterer, der, mũczýtojis. bėdawótojis.

Marterkammer, die, *s.* Folterkammer.

martern, kã̃ mũczýti. *auch:* bėdawóti. *Jmdn auf das Schrecklichste m.*, kã̃ ißgãſtingiáuſiei mũczýti; bėdawóti. *Jmdn zu Tode m.*, kã̃ ĩ ſmerſtį numũczýti (*rslt.*). — *uneig., plagen, fortgesetzt bemühen*, klapãtyti. — **Martern**, das, mũczýjimas. numũczýjimas. bėdawójimas. klapãtyjimas: *in der Bdtg der entspr. Verba.*

martervoll, pìlnas mũkũ. pìlnas mũczýnės.

Marterwoche, die, mũkũ (*od.* mũczýniũ) nedėlė. *Charwoche*, tykóji nedėlė.

martialisch, I) *Adj., heldenmässig*, kařžygißkas. *wild*, duřnas. *schrecklich*, ißgãſtingas. *fürchterlich*, baiſingas. — II) *Adv.*, kařžygißkai. durnaĩ. ißgãſtingai. baiſingai.

Martin, *männl. Eigenname*, Mértynas. *von profanen Personen auch verkürzt:* Meřczius.

Martinstag, der, (ßweñtojo) Mértyno diėnà.

Märtyrer, der, *Wahrheitszeuge*, tiėſõs liùdininkas. *ein Gemarterter*, ſu-, numũczýtas. *er starb als M. für den christlichen Glauben*, jìs mìrė ùß krikßcziónißkãję wiẽrą numũczýtas; *auch:* kaĩp kraũjo liùdininkas ùß krikßcziónißkãję wiẽrą.

Märtyrertod, der, numũczýtųjų tiėſõs liùdininkų ſmerſtis, ies, *m.*

März, der, karwelìnis (*od.* balandìnis) (mẽneſis). *jetzt gew.:* Mércas. Mérco mẽneſis. *am 6ten M.*, ßeßtoje diėnoje Mérco mẽneſio. *gew.:* ßeßtãjį Mércą.

Märzente, die, mercìnė ántis.

Märzluft, die, Mérco (*od.* mercìnis) óras.

Märzschaf, das, mercìnė awìs.

Masche, die, *Schlinge, im Allg.* ãſà. *eine M., wie sie beim Stricken mit der Stricknadel gemacht wird*, akìs, ies, *f. eine M. fallen lassen*, bė-megzdamis; ãkį nuléiſti.

maschig, ſù akimìs. *grossmaschig*, ſù di dżiomìs akimìs.

Maschine, die, maßýnė. — *uneig., der Mensch ist eine wahre M.* (*gross u. ungeschickt*), tàs žmogùs tìkras grõzas; lýg kokià maßýnė.

maschinenartig, lýg (*od.* kaĩp) kokià maßýnė.

Maschinenbau, der, maßýniũ budawójimas; dãrymas.

Maschinenbauer, der, maßýniũ darýtojis. maßýninìnkas.

Maschinenkenntniss, die, maßýniũ paźintìs, ies, *f.*

Maschinenwerk, das, *s.* Maschine.

Maschinerie, die, maßýnißkas ſtaĩſymas. maßynerìja.

Maser, die, *Ader im Holze*, mẽdżio gýſla.

Masern, die, *eine Krankheit*, tỹniėżiai. *nach Mielcke:* tỹmai. tỹmniėżiai.

Maserholz, das, gýſlůta málka. mózeris, io. *nach Mielcke:* rėtà.

maserig, gýſlůtas. mózeriůtas.

Maske, die, *Verkleidung*, ißſirẽdymas. *eine Larve*, lárwa. *eine maskirte Person*, ißſirẽdęs žmogùs. — *uneig., Verstellung, Schein*, priimtas (*od.* klaſtingas; weidmaĩnißkas) ißweizdėjimas; wéidas. *eine M. annehmen*, kókį ißſiweizdėjimą priimti. *er that es unter der M. der Freundschaft*, jìs taĩ darýdams dėjos priėtelis ẽlą̃s. *er trägt die M. grosser Ehrlichkeit*, jìs dėdas dideĩ wiẽrnas ẽlą̃s.

Maskenball, der; **Maskerade**, die, *etwa:* linkſmỹbė, añt kuriõs ſwecźiei ne-paźiſtamai ißſirẽdę ſuſi-eĩt. bàlė ſù ißſirẽdymais.

maskiren, *sich*, ne-paźiſtamai (*od.* añt nepaźintinõs) ißſirėdýti. — *uneig., bedecken, verstecken*, deñkti (*γ*g). ſlẽpti. *frq.*, dankſtýti. ſlapſtýti. — **Maskiren**, das, ißſirẽdymas añt nepaźintinõs. — *uneig.*, ſlãpſtymas. dañkſtymas.

Mass, das, 1) *eine zum Messen fest bestimmte Grösse, allg.*, miėrà. *als Längenmass*, mãczius. *als Hohlmass*, ſaĩkas. *gestopftes, gerütteltes M.*, numùrdytas ſaĩkas. *als Gewicht*, ſwařtis. *das M. eines Soldaten*, mãczius. *ein M. zum Rock nehmen*, ſermẽgai mãczių iñti. *mit welchem M. wird das Holz gemessen*, kókiu mãczìumi málka matõjama? *die Milch, das Getreide nach dem M. verkaufen*, piẽną, jawùs pagaĩ ſaĩką (*od.* priẽ ſaĩko) pardũ̃ti. *mit einem Hohlmass messen*, ſeikėti. *mit welchem M. ihr messet, wird euch wieder gemessen werden*, kókiu ſaikù ſeikėſite, tókiu jùms wẽl' atſeikės'. *ein überfliessendes M. geben*, ſklidiną ſaĩką dũ̃ti. *ein gehäuftes M. geben*, kùpiną ſaĩką dũ̃ti. *nach dem*

Digitized by Google

M. der Kraft arbeiten, pagaĩ ſylõs miẽrą dirpti (γ b). *ich hab's in vollem M. erfahren*, àß taĩ pilnõj miẽrõj (*od. bloss:* pilnaĩ; pilniñteliei) patýriau. — 2) *das rechte Mass, dem „zu viel" entgegen gesetzt, iss u. trink nach dem M.*, wálgyk iř gérk pagaĩ miẽrą; *od.* miẽrnaĩ; miẽrnìngai. *in Allem M. halten*, wiſamè dalykè miẽrą laikýti; *od.* miẽrnìngai eĩktis (γ g). *über das M. nicht hinausgehen*, peř miẽrą n'eĩti. *ohne M.*, bè miẽrõs. *Jmd, der kein M. hält*, nemiẽrnìngas. — 3) *besonders im Plur. Masse, z. B. über alle M.*, peř miẽrą. *gew. als Adv.* per-miẽr. *er ist über die M. klug*, jìs per-miẽr gudrùs. *mit Massen*, miẽrnìngai. miẽrnaĩ. *einiger Massen*, kiẽk tiẽk. *er ist einiger M. reich*, jìs kiẽk tiẽk bagótas. *du hast einiger M. recht*, tù kiẽk tiẽk (*od.* iß daliẽs) teiſýbę turì. *gewisser M. d. i. zum Theil*, iß daliẽs. *er hat ihn in der Masse gelobt, dass etc.*, jìs jĩ teĩp (dìdei) ißgýrė, kàd etc. *gehöriger M.*, kaĩp reĩk. kaĩp pũlas. *befohlener M.*, kaĩp paliẽptà. pàlẽptu bùdù. — 4) *ein bestimmtes M. s. v. a. Quart, Stof*, ſtópa. *ein M. Bier*, ſtópa pỹwo.

massacriren, *s.* ermorden.

Masse, die, 1) *Menge*, daugỹbė. daugùmas. *es ist eine M. Getreide angekommen*, jawũ daugỹbė yrà parẽjuſi. *eine grosse M. Geld*, dìdelė piningũ daugỹbė. *sich etwas aus der M. auswählen*, ką̃ ìß daugỹbės ißſiriñkti. *sie drangen in Massen ein*, jiẽ wìs daugỹbėmis (*od.* pulkaĩs; krũwomis) ĮſibriówĖ. — 2) *Stoff, zu umschreiben, z. B. aus was für einer M. ist das gemacht?* ìß kõ taĩ padarýta? *was für eine M. ist das?* kàs taĩ, ař taĩ áukſas, ař mìſingė, ař kõks kìts dáiktas (*Gold, Messing od. etwas anderes*)?

massen, kadángi. *s.* weil.

massenhaft, *s.* haufenweise, wìs pulkaĩs. wìs daugỹbėmis. wìs krũwomis.

Massgabe, die, *z. B. nach M. d. i. gemäss*, pagaĩ. *nach M. des Fleisses*, pagaĩ ſtropùmą. *auch:* pagaĩ ſtropùmo miẽrą. kaĩp kàs ſtropùs.

Masshalten, das, miẽrõs laĩkymas. miẽrnùmas. *vgl.* Mässigkeit, Mässigung.

mässig, I) *Adj.*, 1) *masshaltend*, miẽrnas. miẽrnìngas. *bibl.:* miẽrą laĩkąs. *ein m. Mensch:* miẽrnas (*od.* miẽrnìngas) źmogùs. *er ist m. im Essen*, jìs miẽrnas (*od.* miẽrnìngas) wálgyme. jìs miẽrnaĩ (*od.* nè per-daũg) wálgo. *er ist m. in der Freude*, jìs pagaĩ miẽrą dźiaũgias. jìs beſidźiaũgdams ſuſiwaĩdo. *er ist nicht m. in seiner Lust*, jìs ſãwo linkſmỹbėje neſigerũjas; ne-jaũcźias. — 2) *mittelmässig*, ne-daũg. ne-dìdis. *eine m. Summe Geldes*, ne-labaĩ daũg piningũ. *ein Hund von m. Grösse*, ne-labaĩ (*od.* ne-per-miẽr) dìdis ßũ. *gering*, meñkas. *ein Mensch von mässigen Anlagen*, źmogùs menkõs nůjėgõs. — II) *Adv.*, miẽrnaĩ. miẽrnìngai. ſuſiwaldýdams. ne-labaĩ dideĩ. ne-per-miẽr. menkaĩ. *nicht m.*, neſigerũdams. neſijaũſdams.

mässigen, *beherrschen*, ſuwaldýti. *zermindern*, pamãžinti. *Mass setzen*, kám miẽrą ſtatýti. *seinen Zorn m.*, ſãwo keřßtą ſuwaldýti. keřßtui miẽrą ſtatýti. keřßtui neper-daũg wãlės dũti. *sich im Essen u. Trinken m.*, wálgydams beĩ gérdams miẽrą laikýti. ſù miẽrà wálgyti beĩ gérti. *kann sich im Zorn nicht m.*, pérpỹ̃ dams jìs ne-jaũcźias (*fühlt sich nicht ſawẽs neſiźìno (weiss von sich nicht, ausser sich*). *er mässigt sich nicht Lachen*, jìs beſijũkdams ne-gerũjas.

Mässigung, die, ſuwaĩdymas. ſuſiwaldymas. pamãžinimas. miẽrõs ſtãtymas. miẽ laĩkymas. *Mangel an M.*, neſiźinójim neſigerãwimas: *in der Bdtg der ext Verba. mit M.*, miẽrnìngai. miẽrą l dams. ſuſiwaldýdams.

Mässigkeit, die, 1) *das Masshalten*, m nùmas. miẽrningùmas. miẽrningỹſtė. waĩdymas. — 2) *Mittelmässigkeit*, miẽr mas. miẽrnỹſtė. menkùmas.

massiv, *fest, derb*, driútas. twirtas. *nicht hohl*, pìlnas. widùj ne-tũßc *m. gebaut, aus Ziegeln* (*od. Stein*), czýſtũ plỹtũ (*od.* akmeniũ) múrytas.

Massliebe, die, (*bellis perennis, Linn.*), lẽlė. martẽlė.

Massregel, die, *kluge M. = Klug* gudrùmas. *gelinde M. = Gelindigkeit*, wùmas. *strenge M. = Strenge*, aßtr *Verhalten*, paſilaĩkymas. *gegen J strenge M. ergreifen*, ſù kũm aßtrieĩ eĩti. ką̃ aßtrieĩ twérti. kám aßtrùma *rslt.*, paródyti. *etwas durch kluge M. führen*, ką̃ ſù gudrumù ißwèſti. *noch tere M. kann man hier nicht* dár aßtriaũs twérti (*od.* kõ aßtrẽſnio czionai ne-galimà.

Massstab, der, 1) *eig., ein Längen* mãczius. *verjüngter M., etwa*: patriu tas mãczius. *nach welchem M. ist das messen*, pagaĩ kókį mãczių taĩ matõ 2) *uneig.*, miẽrà (*Mass*). dawãdas (*nung*). *einen gleichen M. an etwas l* pagaĩ tą pãczią miẽrą ką̃ nuſpręſti; rokũti; prekiũti. *nach dem M. des Fle den Lohn bestimmen*, pagaĩ miẽrą pùmo (*od.* pagaĩ ſtropùma) aĩga paſi kõks ſtropùmas bùwęs, tókią aĩgą dė

Mast, die, 1) *das Futter, womit gem wird*, pẽnas. penùkßlas. kůmi pe kůmi ßeriamà. — 2) *das Mästen*, p mas. *das Schwein befindet sich in der* kiaũlė penamà.

Mast, Mastbaum, der, mãſtas. *bei klei Fahrzeugen auch:* ſtẽbas. *den M. richten*, mãſtą attiẽſti; paſtatýti. *den niederlegen*, mãſtą paguldýti. *den M. klettern*, añt mãſto lipti. *rslt.*, uſlipti.

Digitized by Google

Mastdarm, der, ſubìngrobis, io. *auch:* ßikaminė.
Mästen, *zum Fettwerden füttern*, kã̀ penėti. *auch:* ßérti (*füttern*). *rslt.*, nupenėti. *der Hafer mästet die Gänse sehr gut*, ãwižos žąſis geraĩ pẽna. *ein gemästetes Schwein*, penėta kiaũlė. *in der Mast recht fett geworden*, nutùkęs. — **Mästen**, das, penėjimas. *rslt.*, nupenėjimas.
Mastgans, die, *eine Gans, die sich in der Mast befindet*, penamà žąſis. *eine gemästete Gans*, penėta žąſis.
Mastkorb, der, mãſtkurbis, io.
Mastlos, bė mãſto. *m. werden*, mãſto netèkti.
Mastochs, der, *ein Ochse in der Mast*, pẽnamas jáutis, czio. *ein gemästeter Ochse*, penėtas jáutis.
Mastschwein, das, *ein in der Mast befindliches Schwein*, penamà kiaũlė. *ein gemästetes Schwein*, penėta kiaũlė.
Maststall, der, penėjimo ſtaĩdas.
Mastung, die, *s.* Mästen, das.
Mastvieh, das, *das in der Mast befindliche Vieh*, penimì galwijai. *gemästetes Vieh*, penėti galwijei.
Mastzeit, die, *die Zeit, in welcher man gewöhnlich mästet*, penėjimo laĩkas. *die Dauer der Mastung*, penėjimo czíẽſas.
Material, das. dáiktas iß kuriõ kàs dãroma. *auch:* taĩ, iß kõ kàs dãroma.
Materialhandlung, die, aptėkà (*Apotheke*).
Materialien, die, dalỹkai, añt kõ (*od.* kám) ſiũtiẽjie; añt kõ wartójamiẽjie. *auch:* kám ſurinktà. kàs añt kõ wartójama.
Materath, zopõſtas. *ich habe für mein Buch schon viele M. gesammelt*, àß ſãwo knỹgoms jaũ añt ſurãßymo ĩ ſãwo knygàs) jaũ daũg (*auch:* daũg zopõſto) eſù ſuriñkęs.
Materialist, der, 1) *Gewürzhändler*, aptẽkininkas. aptėkorius — 2) *ein Anhänger des Materialismus*, matèrijalìſtas. *erklärend:* kàs neĩ jókią dwãſę nè-tik. kuŕs tìko. kàd tìkt wiẽn matẽrijoje ſylõs čſant.
Materialwaaren, die, aptẽkos tawõrai.
Materie, die, 1) *Stoff zu etwas*, iß kõ kàs ãroma. — 2) *Körperliches*, matèrija. — 3) *Eiter*, púliei.
Materiell, *körperlich*, kúnißkas. *m. Vergnügen*, kúnißka linkſmỹbė. *meistens gar nicht zu übersetzen, z. B. der ganze m. Gewinn war etc.*, wiſà wininge bùwo etc.
Mathematik, die, matimátikė. matãwimo mókſlas. matininkỹſtė.
Mathematiker, der, matimátikeris, io. añt matininkỹſtės ißmokĩtas. matininkỹſtę ißmãnąs.
Mathematisch, I) *Adj.*, matimátißkas. mãtininkißkas. — II) *Adv.*, matimátißkai. mãtininkißkai.
Matratze, die, ißkimßtas priẽgalwis, io. ſtóras pėradýtas dẽkis, io. madrãcas.

Matrone, die, *eine alte Dame*, ſenà žiūpõnė. *alte Frau*, ſenà (*od.* ſengaĩwė; ſenùtė; paſẽnuſi) žmonà.
Matrose, der, matrózas. matrúzas.
Matrosendienst, der, matrúzų ßlúžbà.
Matsch, der, *der von der Nässe durchweichte Erdboden*, puŕwas.
matschig, *voll Strassenschmutz*, puŕwinas. *nur von oben feucht u. schmutzig, dass man gleitet, glitscherig*, tižùs. *m. geworden*, iß-, patìžęs.
matt, I) *Adj.*, ſilpnas. blõgas. bè ſylõs. *ermüdet*, nu-iſtęs. paſilpęs. nuwaŕgęs. *m. machen*, kã̀ nualſinti. nuwárginti. *m. werden*, paſilpti. pablõkti (√g). pa-, nu-iſti. nuwaŕkti (√g). ſylõs ne-tèkti. — *uneig., nicht lebhaft, z. B. m. Auge*, ſilpnà (*od.* ne-mundrì) akìs. *eine m. Stimme*, neſtiprùs (*od.* ſilpnas) baĩſas. *wenig lebendig*, pùsgywis. *ein m. Glanz*, ſilpnas ßwiẽſùmas. — II) *Adv.*, ſilpnaĩ. blogaĩ.
Matte, die, 1) *eine Decke von Bast*, plaußinis (*od.* plaußũ) dẽkis, io. — 2) *s.* Wiese.
Mattheit, Mattigkeit, die, ſilpnùmas.
mauen, *wie die Katzen*, kniaũkti. *die Katze maut*, katė̃ kniaũkia. — **Mauen**, das, kniaukìmas.
Mauer, die, múras. *eine M. von Ziegeln aufführen*, múra iß plỹtų múryti. *eine Stadt mit Mauern umgeben*, miẽſtą múrais aptwérti.
Mauerbrecher, der, *etwa:* múrlaužis, io.
mauerfest, driútas kaĩp múras.
Mauerkalk, der, kálkiei múryjimui. múro kálkiẽi. *auch:* kálkis, io.
Mauerkelle, die, (múrininkų) mentė̃.
mauern, múryti. — **Mauern**, das, múryjimas.
Mauerschutt, der, múrininkų ßiùkßmės.
Mauerschwalbe, die, mùrinė kregždė̃.
Mauerwerk, das, múras. múrai.
Maul, das, *statt „Mund", von Thieren, von Menschen nur im Unwillen und schimpfend:* ſnùkis, io. *s. v. a. die dicken Lippen, z. B. das M. aufsetzen*, zũbùs paſtatýti.
Maulaffe, der, žioplỹs. *Maulaffen feil haben.* žiopſóti (*mit offenem Munde dastehen*). žioplinėti (*mit offenem Munde umhergehen*).
Maulbeerbaum, der, mõrų (*nach Mielcke:* mõrių) mẽdis, dżio (*Luc. 19, 4.*).
Maulbeere, die, mõrų (*nach Mielcke:* mõrių) ũga.
Mäulchen, das, ſnukùtis (*eig. nur von Thieren, doch im Scherz auch von Menschen, bes. bei Kindern als Schmeichelwort*).
maulen, ſupỹkęs niurkſẽti; niurkſóti.
Maulesel, der, ãſilarklis, io. pùsãſilis, io.
Mauleselin, die, ãſil-kumẽlė. pùsaſilienė.
maulfaul, kuŕs wéng bùrną atdarýti.
Maulkorb, der, ſnùkio kuŕbas. *dem Hunde einen M. anbinden*, ßùniui kuŕbą apliñk ſnùkį aprìßti.

Digitized by Google

Maulschelle, die, peraũſis, io. *Jmdm eine M. geben*, kàm peraũſį dũti. *vgl.* Ohrfeige.
Maulthier, das, *s.* Maulesel.
Maultrommel, die, daũmbras.
Maulwerk, das, *s.* Mundwerk. *z. B. sie hat ein gutes M., d. h. sie kann gut reden*, jõs burnà kaĩp mintuwaĩ. *sie kann tüchtig schimpfen*, jì mók geraĩ darkýti. jì tùr nelãbą bùrną; ſnùkį.
Maulwurf, der, kùrmis, io. *der M. wühlt*, kùrmis raũſia.
Maulwurfshaufen, der, kùrmraufis, io. *ein alter bereits mit Gras bewachsener M.*, kùpſtas.
Maurer, der, múrininkas.
Maurergeselle, der, múrininkũ gizẽlis, io.
Maurermeister, der, múrininkũ mìſtras.
Maurerpinsel, der, múrininkũ piñzelis, io.
Maus, die, pelẽ. *M. eine Krankheit der Pferde*, pẽlės, iu.
Mäuschen, das, pelikė.
mäuschenstill, tykùs kaĩp pelẽ.
Mause, die, *s.* Mausezeit.
mäusefahl, *mäusegrau*, pilkas (*od.* žilas) kaĩp pelẽ. *ein m. Rind*, pelėkas galwìjis, jo.
Mausefalle, die, peliũ ſpáſtai.
Mäusefell, das, pelẽs kailis, io.
Mäusegift, das, peliũ nũdaĩ.
Mäusejagd, die, peliũ gáudymas.
Mäuseloch, das, *zugleich ein unterirdischer Verbindungsgang*, pelẽs (*Plur.* peliũ) ùrwa. *ein von Mäusen (etwa im Brot) ausgefressenes Loch*, ſkylẽ peliũ išgùrwįta; išgẽſta.
mausen (*im gew. Leben:* **mausern**), *sich, von Vögeln*, plùnkſnas mèſti.
mausen, *Mäuse fangen*, peliũ gáudyti. *die Katze maust gut*, katẽ geraĩ peliũ gáudo; medžiũja. — *uneig.*, stehlen, *s. d. auch:* gripßcziũti.
Mäusenest, das, peliũ lizdas.
mausestill, *z. B. es ist hier Alles m.*, ßiczion neĩ pelės kribždẽjimo n'ìerà girdẽti.
Mausezeit, die, plùnkſnũ metìmo cziẽſas.
mausig, *in der Redensart: sich m. machen*, kárßus paſidarýti. ßeriùs paſtatýti.
Mäuth, die, muĩtas.
Mauthposten, der, wiėtà, kuř muĩtas ìmanas. muĩto wiėtà.
Mauthzettel, der, muĩto žénklas.
Maxime, die, *s.* Grundsatz.
Mechanik, die, *Kenntniss des Maschinenwesens*, maßýnißkũ dalýkų pažintis, iẽs, *f. innere Einrichtung, Maschinerie*, maßynerìja. widaũs maßýnißkaſis įtaĩſymas.
Mechaniker, der, maßýninkas. maßýniũ darýtojis.
mechanisch, I) *Adj.*, 1) *eig., maschinenartig, maschinenmässig*, maßýnißkas. *er besitzt m. Fertigkeit*, jìs tùr maßýnißką gatawùmą. jìs dideĩ grabùs (*fingergeschickt*). — 2) *uneig., gedankenlos, z. B. ein m. Mensch*, maßýnißkas žmogùs. žmogùs, kuřs ſãwo dárbus neſižinódams (*od.* bè ſąmonės) atliẽkt lýg kokià maßýnė. — II) *Adv.*, maßýnißkai. bè ſąmonės. *od.* neſižinódams. kaĩp kokià maßýnė.
Mechanismus, der, *die innere Einrichtung, Maschinerie*, widaũs maßýnißkaſis įtaĩſymas. maßynerìja.
meckern, *von Ziegen*, meknénti. meknóti. — **Meckern**, das, meknẽnimas. meknójimas.
Medaille, die, madáljė.
Medailleur, der, madáljininkas.
Medaillon, das, ruñdinis abrozẽlis.
Medicament, das, *s.* Arznei.
Medicin, die, *s.* Arzneikunst, Arznei.
Mediciner, der, 1) Arzt, *s. d.* — 2) *Student der Medicin*, ßtadeñtas, kurſaĩ į dãktarus (*od.* į liẽkorius) mokìnas. daktarýſtės ßtadeñtas.
mediciniren, liẽkarſtwù (*od.* žoliũ) priẽš lìgą wartóti.
medicinisch, I) *Adj.*, liẽkorißkas. dãktarißkas. — II) *Adv.*, liẽkorißkai. dãktarißkai.
Meer, das, 1) *das Weltmeer, od. einzelne Theile desselben*, júrės. *auch:* júrios. *das atlantische M.*, atlantìnės júrės. *das adriatische M.*, adrijátißkoſios júrės. *das schwarze M.*, jũdoſios júrės. *das rothe M.*, raudónoſios júrės, — 2) *grosses Binnenwasser*, mãrės. *auch:* mãrios.
Meeraal, der, júriũ (*od.* jùrinis) ungurỹs.
Meerbusen, der, júriũ įlinkis, io. júriũ įſikìßimas. júriũ buktà. *nach Mielcke:* priẽmarės. júriũ kãklas.
Meerenge, die, júriũ rankówė; ſaurumà.
Meeresfluth, die, júriũ patwinìmas.
Meeresküste, die, júriũ pakraßczieĩ. pajúriei. *Haffküste*, pamarieĩ.
Meeresstrand, der, júriũ pakraßtỹs; pakraßczieĩ. pajúris. pajúriei.
Meerestiefe, die, júriũ gilumà; gelmė gilýbė.
Meereswogen, die, júriũ wilnys; bañgos. wõlai.
Meerfarbe, die, júriũ párwas. júriũ mėlỹnis, io. júriũ žalùmas.
meerfarbig, tõks mėlynas (*od.* žãlias) kaĩp júriũ wandũ.
Meerfisch, der, júriũ (*od.* jùrinė) žuvìs, *f.*
Meergeschöpf, das, júriũ (*od.* jùrinis) ſutwėrimas.
Meergott, der, júriũ diẽwáitis.
Meergras, das, júriũ (*od.* jùrinė) žolė.
meergrün, žãlias kaĩp júriũ wandũ.
Meerhafen, der, júriũ įbėgis, io.
Meerherrschaft, die, *s.* Seeherrschaft
Meerkalb, das, júriũ weřßis, io.
Meerkrebs, der, júriũ (*od.* jùrinis) wėžỹs.
Meermuschel, die, jùrinė dìdiũ diẽtė.
Meerrettig, der, *coll.:* kriẽnos. *die einzelne Pflanze*, kriẽnà.
Meersalz, das, jùrinė druſkà.

Digitized by Google

Meersand, der, jūrìnė ſmiltìs.
Meerschaum, der, *eig.*, júriū pùtos.
Meerschnecke, die, júriū (*od.* jūrìnė) ſraĩgė; diėlė.
Meerstrand, der, *s.* Meeresstrand.
Meerstrudel, der, wỹrius (*od.* ſukurỹs) jūrė̀je.
Meerufer, das, júriū krāßtas.
Meerungeheuer, das, jūriū nėgandas. júriū biaūreſtis, czìo.
Meerwasser, das, júriū wandū̃.
Meerwunder, das, *s.* Meerungeheuer. *die wunderbaren Dinge im Meer*, júriū dỹwai.
Mehl, das, 1) *von Getreide*, mìltai. *feines M.*, ſmùlkūs mìltai. *grobes M.*, ſtam̃būs mìltai. *gebeuteltes M.*, bỳdeliūti mìltai. *M. von Roggen*, rugiū (*od.* rugìniei) mìltai. *M. von Weizen*, kwiėczìū mìltai. *voller M., mit Mehl beschmutzt*, mìltinas. *M. enthaltend* (*z. B. Kartoffeln*) mìltingas. — 2) *Mehl vom Sägen*, źiógſpiros. *M. vom Bohren*, grą̃ßto źiógſpiros.
mehlartig, lýg kokiẽ mìltai.
Mehlbrei, der, mìltū grùczia; tỹrė.
Mehlfass, das, mìltū bõſas.
mehlicht, lýg kokiẽ mìltai.
mehlig, mìltingas. *m. Kartoffeln*, mìltingos ropùtės. *äusserlich voll Mehl, mit Mehl bestreut*, mìltinas.
Mehlkasten, der, mìltū ſkrỹnė.
Mehlkleister, der, mìltū klejeĩ.
Mehlkloss, der, (mìltū) kukulỹs.
Mehlmilbe, die, dujà.
Mehlsack, der, mìltū zãkas.
Mehlsieb, das, mìltū ſiėtas.
Mehlspeise, die, waĩgis (io) ìß mìltū padarỹtas.
Mehlstaub, der, mìltū dùlkės.
Mehlsuppe, die, mìltū ſriubà.
Mehlthau, der, amaraĩ. gniūſai. mazì wabalẽliei.
Mehlwurm, der, mìltū kandìs, iẽs, *f.*
mehr, I) *Adj., in der Bdtg von „einige", gew. in der Form „mehrere", z. B. ich war mehrere Tage abwesend*, àß keliàs dienàs ne-namiẽj buwaū. *Mehrere von uns waren krank*, kelì ìß múſū ſirgo. *bei unserer Compagnie wurden mehrere Mann erschossen*, prìẽ múſū kumpanìjos kelì wỹrai tãpė nuſßáuti. — II) *Adv., in der Bdtg des Comparatives von „viel".* 1) *„mehr" mit einem subj. od. objectiv stehenden Subst. verbunden, z. B. ich habe dabei mehr Schaden als Gewinn gehabt*, àß tamè daugiaūs ißkādos turėjau nè kaĩp wìnings. *wir haben einen* (*näml. Mann*) *m. verloren als ihr*, mẽs wiẽną daugiaūs praptildėm nè kaĩp jūs. *dazu gehört m. als ein Menschenleben*, añt tõ daugiaūs reĩk̃ nè kaĩp wiẽno źmogaūs ámzio. *er hat m. Glück als Verstand*, jis tùr̃ daugiaūs giliùkio nè kaĩp prõto. *dieser hat mehr Geld als jener*, ßis tùr̃ daugiaūs piningū nè kaĩp anſaĩ. — 2) *„mehr" verbunden mit einem adverbiell stehenden (mit einer Präpos. behafteten) Subst., z. B. du musst mit mehr Eifer arbeiten, als bisher*, tù turì ſù dideſniù ſtropumù dìrpti nè kaĩp ikì ßiõl̃. *wir haben mit m. Ausdauer gearbeitet als ihr*, mẽs ſù dideſniù ißtriwójimu dìrbom nè kaĩp jūs. *ich warte auf deine Briefe, noch mehr aber auf dich selbst*, àß láukiu tãwo grõmiatū, alè dár daugiaūs (*od.* labiaūs) tawẽs patiẽs. *mit m. Muth als Glück kämpfen*, ſù dideſniù drą̄ſumù kowóti nè kaĩp ſù paláima; *od.* kowódams daugiaūs drą̄lõs turẽti nè kaĩp paláimos. — 3) *„mehr" mit keinem Subst. verbunden in der Stellung eines Subj. od. Obj., z. B. gieb mir mehr*, dū̃kß daugiaūs. *ich habe nicht m.*, àß daugiaūs ne-turiù. *ich verlange nichts m.*, àß daugiaūs niẽko ne-nóriu. *was willst du m.*, kõ tù daugiaūs nóri? *noch m.*, dár daugiaūs. *weder m. noch weniger*, neĩ daugiaūs neĩ mażiaūs. *viel m.*, daūg daugiaūs. *darüber ein ander mal m.*, apiẽ taĩ kìtą ſỹkį daugiaūs (*näml.* kalbẽſim). *das sind m. als sechs Monate*, taĩ jaū daugiaūs nè kaĩp ßeßì mẽneſiei. *es ist keiner m. hier gewesen*, ßicźion neĩ wiẽno daugiaūs ne-bùwo. *er ist noch mehr als ich*, jis dár kõ daugiaūs (*od.* jìs dár didẽſnis) ùź manè. *er hat dafür m. als ich bezahlt*, jìs ùß taĩ daugiaūs uźmokẽjo nè kaĩp àß. *das hat mir m. gekostet als dir*, taĩ mán daugiaūs kaßtãwo nè kaĩp táw. *er hat davon mehr als die Hälfte weggegeben*, jìs tõ daugiaūs nè kaĩp pùſę ßaliñ pàdawė. — 4) *in rein adverbieller Stellung.* a) *bei Zahlen, z. B. ich habe das mehr als zehn mal gesagt*, àß taĩ daugiaūs nè kaĩp dẽßimt karta ſakiaū. — b) *„mehr" bei Adj., z. B. der ist mehr fleissig als verständig*, tàs ſtropẽſnis yrà nè kaĩp ißmintìngas. — c) *bei Verben, z. B. ich lief mehr als ich ging*, àß daugiaūs bẽgau nè kaĩp èjaū. *das ist mehr gut gemeint als gethan*, taĩ geriaūs dūmóta nè kaĩp daryta. — 5) *mehr = fernerhin, hinfort, länger, z. B. ich bin nicht mehr dein Freund*, àß tãwo priẽtelis toliaūs (*od.* daugiaūs) n'eſù. *auch bloss:* àß tãwo priẽtelis jaū n'eſù. *thue das nicht m.*, taĩ toliaūs (*od.* daugiaūs) ne-daryk. *ich sehe nichts m.*, àß jaū niẽko ne-mataū. *er ist nicht m. hier*, jõ jaū czión n'iėrà. *er ist nicht m.* (*ist gestorben*), jõ jaū n'iėrà. jìs jaū nabāßtininkas. — 6) *„mehr" in Zusammenstellungen mit verschiedenen Adv., z. B. mehr u. mehr*, daugiaūs ir̃ daugiaūs. wìs daugiaūs. *desto* (*od. um desto*) *m.*, jū̃ daugiaūs. jū̃ labiaūs. *um so m.*, jū̃ daugiaūs. jū̃ labiaūs. *viel m.*, daūg daugiaūs. *je m. desto besser*, jū̃ daugiaūs jū̃ geriaūs. *je m. ich darüber nachdenke, desto unklarer wird es mir*, jū̃ daugiaūs

Digitized by Google

àß tą̃ dalỹką apmą̃ſtaũ, jũ̃ tamſ̃ẽſnis jis mán atſidũd.

mehren, dáukſinti. *rslt.*, padáukſinti (ỹg). *in Schriften auch:* dáuginti. *sich durch Fortpflanzung m.*, waiſintis. *vgl.* vermehren. — **Mehren,** das, dáukſinimas.

mehrentheils, 1) *dem grössesten Theile nach,* pagaĩ didžiáuſiąjẽ dãlį. — 2) *gemeiniglich,* daugiáuſiei. *am liebsten,* labiáuſiei.

Mehrer, der, dáukſintojis (ỹg).

mehrere, *s.* mehr I. (= *einige*).

mehrerlei, keleriópi. *z. B. wir haben m. Gänse,* mẽs tùrim keleriópũ žą̃ſiũ. *vgl.* mehr I., mancherlei, vielerlei.

mehrest, mehrst, *s.* meiste.

mehrfach, keleriópas. tuleriópas. daugeriópas. *s.* vielfach.

Mehrheit, die, *der grössere Theil,* dideſnióji (*od.* didžiáuſioji) dalìs. *auch bloss:* daugiáuſiẽjiẽ (*die Meisten*). *z. B. die M. der Schriftsteller sagt es,* dideſniójі etc. dalìs raßėjũ taĩ ſãko. daugiáuſiẽjiẽ raßėjaĩ taĩ ſãko.

mehrjährig, daugmetìnis. *ein m. Krieg,* daugmetìnis (*od.* keliũ mẽtũ) kãras.

mehrmalig, *Adj.*, 1) *mehrmals geschęhen,* kelìs kartùs nuſidãwęs; atkartũtas. *er that es auf m. Bitten,* jis taĩ dãrė kelìs kartùs (*od.* atkartũtinai) pàmelſtas; papraßýtas. — 2) *häufig,* tánkus. tánkiei atkartũtas.

mehrmals, *Adv.*, kelìs ſ̃ykiùs; *od.* kartùs. atſikartũdams (*wiederholentlich*). tánkiei (*oft*).

mehrseitig, *s.* vielseitig.

mehrstöckig, *z. B. ein m. Haus,* keliũ tóžiu bùtas. *vgl.* Etage.

mehrstimmig, keliũ ballſ̃ũ.

mehrsylbig, keliũ žìlbũ.

mehrtägig, keliũ diẽnũ.

mehrtheilig, keliũ daliũ.

Mehrung, die, *s.* Mehren, Vermehren, Wachsthum.

Mehrzahl, die, *s.* Mehrheit.

meiden, wénkti. *rslt.*, ißwénkti (ỹg). *s.* vermeiden.

Meier, der, gatſ̃padõrius. *Inspector,* inßpèkteris, io.

Meierei, die, úkis, io.

Meile, die, mylė. *ich bin heute fünf Meilen gegangen,* àß ßeñdiẽn penkiàs mylès ėjaũ.

Meilenstein, der, mylės akmũ̃.

meilenweit, mỹliu tolùmo. kelià̃s mylès tolì.

Meilenzeiger, der, mýlrodis, dźio.

Meiler, der, anglinýczios krùwa.

mein, I) *Pron. poss.* mãno, *in dieser einfachen Form undeclinirbar, z. B. m. Vater,* mãno tẽwas. *wer ist m. Mutter?* kàs mãno mótyna? *hast du m. Kinder gesehen,* aĩ tù mãno waikùs mateĩ? — *In der emphatischen od. Bestimmtheitsform wird es ganz regelmässig declinirt, z. B. mein Bruder,* manàſis brólis, *ganz wie* tawàlis, *s.* dein. *Bezieht sich „mein" auf das Subj. desselben Satzes, so steht statt* mãno *das in einfacher Form gleichfalls undeclinirbare* ſ̃awo, *das aber in emphatischer Form ebenso wie* manàſis *declinirt wird. also z. B. ich liebe meine Kinder,* àß mỹliu ſ̃awo (*od.* ſawũſius) waikùs. *ich verehre meine Mutter,* àß garbėjė laikaũ ſ̃awo (*od.* ſ̃awąjẽ) mótyną. *vgl.* dein. — *das Meine,* kàs mãno. *ich werde das Meine in Acht nehmen,* àß taĩ, kàs mãno, kawóſiu. *ich habe all das Meine verloren,* àß wiſ̃lãb mãno prapùldžiau. àß wìſą ſ̃awo turĩ̃a (*od.* wiſ̃lãb ką̃ turẽjau) prapùldžiau. — *der Meine* (= *der Meinige*), manàſis. *die Meine* (= *die Meinigen*), maniẽjiė. — II) *Pron. pers. als Abkürzung des Genit. von „ich" statt „meiner", z. B. er hat sich mein erbarmt,* jìs manẽs ſuſimìlo. *er denkt mein* jìs manẽs mẽna. — *Bezieht sich „mein" auf das Subj. des Satzes, od. betreffenden Verbums, so steht das reflexive Personal-Pron.* ſawẽs, *z. B. ich werde mein nicht vergessen,* àß ſawẽs nemiršiu.

Meineid, der, neteiſi prỹſiẽga. *einen Meineid schwören,* neteĩſiei prisiẽkti (ỹk).

meineidig, I) *Adj.*, kuŕs ne-teĩſiei ſiẽkės; *od.* prisiẽkia (*der falsch schwört*). kuŕs ſ̃awo prỹſiẽgą láužęs (*der seinen Eid gebrochen*). *m. werden,* ne-teĩſiei prisiẽkti, prỹſiẽgą láußti (ỹ ź). — II) *Adv.*, teĩſiei prisiẽkdams. prỹſiẽgą láužd̃ams.

meinen, 1) *glauben, dafür halten, s.* glauben. *z. B. was meinst du,* ką̃ tù mi*ſ̃*t*e*-ne-mìſlyja. *wie ich meine,* kaĩp mìſlyju. pagaĩ mãno mìſlį. *man hätte* (*od. möchte*) *m.*, miſlytum. taĩtum. *möchte von sich selbst annehmen,* taĩtumbeis. mìſlytumbeis. *man möchte im Walde zu sein,* taĩtumbeis (*od.* tumbeis) girioj ẽ̃ą̃s. — 2) *im Sinn haben, ausdrücken, bezeichnen wollen, z. B. was meinst du damit,* ką̃ tù tũmi nóri ſakýti*?* *willst du damit sagen*); paźénklinti (*bezeichnen*)? *sie meinen dich damit,* jiẽ tave źénklina. jũ žõdžiei eĩt añt tawẽs. — *eine gewisse Gesinnung (gegen Jmdn) hegen, er meint es gut mit mir,* jis añt tõ mãno (*od.* dùmoja), kàs mán naudinga; *es* rinnga; kàs mán añt gẽro. *ich meine es redlich, treu mit dir,* mãno ſirdìs dùmą; ſirdiẽs dùmą) priẽß tawẽ. *es böse mit Jmdm m.*, priẽß kì dũmos búti. *es war nicht so böse gemeint,* àß tũmi teĩp piktaĩ ne-miſlyjau. *er meint anders, als er meint,* jis kitaĩp mìſlyja. *od. lieber:* jis kitaĩp kalba, kaĩp jis dumója. *ich rede wie ich meine,* àß kalbù, kaĩp àß dùmóju; *m. — 4) gedenken, beabsichtigen, z. B. ich meine morgen zu Hause zu bleiben,* mìſlyju (*od.* ketù) rytój namiẽj. — **Meinen,** das, miſlyjimas. *auch:* miſlìs, iẽs, *f. s.* Meinung, Gedanken.

Digitized by Google

meiner, 1) *der Gen. Pl. vom Poss.-Pron. s.* mein. — 2) *der Gen. Sing. vom Pron. pers. „ich", z. B. gedenke meiner,* atſimiñk manęs; *wo es sich auf das Subj. desselben Satzes bezieht:* ſawęs. *z. B. ich werde m. selbst nicht vergessen,* àß ſawęs patiẽs n'ußſimiřßiu.

meinethalben, 1) *um meinetwillen,* manęs dẽliei. manęs-dẽl'. dẽl' manęs. *Bezieht sich m. auf das Subject des Satzes, so steht dafür* ſawęs dẽliei. ſawęs-dẽl'. dẽl' ſawęs. *z. B. das ist meinetwegen geschehen,* taĩ manęs-dẽl' nuſidawė. *meinethalben sorge ich nicht,* ſawęs-dẽl' àß neſirúpinu. — 2) *s. v. a. ich habe nichts dagegen, z. B. m. magst du gehen,* manęs-dẽl' eĩk. *m. mag er gehen,* manęs-dẽl' jis t'eĩt; *od.* te-gùl' eĩt.

meinetwegen, *s.* meinethalben.

meinetwillen, *um, s.* meinethalben Nr. 1.

meinige, der, die, das, *s.* mein.

meinung, die, miſlis, iẽs, *f. eine falsche M.,* ne-tikrà miſlis. *irrige M.,* klaidìnga miſlis. *das ist die allgemeine M.,* taĩ wiſũ (*od.* wiſuř) miſlyjama. *eine gute, schlechte M. von Jmdm haben,* apiẽ ką̃ kõ gẽro, pìkto miſlyti; dumóti. *mit Jmdm derselben M. sein,* ſu kůnì tõs pacźiõs miſliẽs búti. *ich bin deiner M.,* àß teĩp miſlyju (*od.* dùmoju) kaĩp tù. mãno miſlìs ſù tàwàje ſùtar. *ich bin ganz anderer M.,* àß wiſái kitõs miſliẽs. mãno miſlìs wiſái kità. *sie sind ganz verschiedener M.,* jũ miſlys visai ne-ſùtar'. *Jmdm seine M. sagen,* jám ſawo miſlį paſakýti. *Jmdn von seiner M. abbringen,* ką̃ nũ jõ miſliẽs nukreĩpti. *Jmdm eine andere M. beibringen,* kám kità miſlį pridũti. *auf eine andere M. kommen,* añt kitõs miſliẽs pareĩti.

meinungsverschiedenheit, die, miſliũ nesutarimas. *es herrscht unter ihnen M.,* jũ tarpe ſawęs ne-ſùtar'.

meise, die, žylė. žylẽlė. žylùtė.

meisel, der, kaltas.

meiseln, kálti. *rslt.,* ißkálti. — **Meisseln,** das, kalimas. *rslt.,* ißkalimas.

meist, *s.* meistens, fast.

meistbietend, *z. B. etwas m. verkaufen,* ką̃ ant ſiúlymą pardũti. *m. erstehen,* peř ſiúlymą (*od.* añt ſiúlymo) pirkti.

meiste, 1) *Sing. = grösste, z. B. der m. Theil,* didźiáuſioji dalìs. *das Meiste ist verkauft,* didźiáuſioji dalìs pardũta. — 2) *Plur. die Meisten = die Mehrsten,* daugiáuſiẽjiė. *die M. von uns sind gesund geblieben,* daugiáuſiẽjiė iß múſu ſweiki paliko. *am Meisten,* daugiáuſiei.

meistens, meistentheils, daugiáuſiei.

meister, der, 1) *der Macht nach, Herr,* põnas. *sich M. wovon machen,* kiẽnõ ponù ſavidarýti. ką̃ põ ſawimì (*od.* ì ſawo wãlę) imti. *er ist M. dieses Landes,* jis šitą šẽmę tùr' põ ſawim. *er ist nicht M. seiner selbst,* jis ſawęs ne-ſuſiwaldo (*beherrscht sich nicht*). — 2) *den Kenntnissen, der Geschicklichkeit nach,* miſtras. *z. B. er ist ein M. in seiner Kunst,* jis miſtras ſawo kùnſte. jis ſawo kùnſtą labaĩ mók. *er ist ein M. im Heucheln,* jis dideĩ mók weidmainũti. *M. sein, den M. spielen,* miſtráuti. — *sprw.: es fällt kein M. vom Himmel,* ničks miſtrù n'ùzgema. — 3) *Lehrer,* mokįtojis. *Christus wurde von seinen Jüngern M. genannt,* Krìſtų jõ mokįtiniei mokįtoju wadino. *M., wer hat gesündigt,* mokįtojau, kàs ſuſigriẽßyjo? — 4) *Handwerksmeister,* mìſtras. *M. werden,* miſtrù paſtóti. *M. u. Gesellen,* mìſtrai beĩ gizẽliei. — 5) *Verfertiger wovon,* kàs ką̃ padãrę̃s; pagatãwyjęs.

meisterhaft, I) *Adj.,* 1) *sehr geschickt,* labaĩ moką̃s. kùnſtingas. — 2) *sehr kunstvoll gearbeitet,* daĩliei (*od.* pinkliei; dideĩ kùnſtingai) padarýtas. pinklùs. kùnſtingas. *ein m. Vortrag,* kùnſtingas (*od.* dideĩ dailùs; puikùs) praneßimas. — II) *Adv.,* daĩliei. pinkliei. kùnſtingai. mìſtrißkai. kaĩp kõks mìſtras. kaĩp miſtrui pareĩtis.

Meisterhand, *mit,* s. meisterhaft II.

Meisterin, die, 1) *sehr geschickt worin,* tà, kurì ſawo dárbą dideĩ mók. kurì kokiamè dalykė tikrà kùnſtininkė yrà. — 2) *die Frau eines Meisters,* miſtrìnė.

meisterlich, *s.* meisterhaft.

meistern, *Jmdn lehren,* ką̃ mokíti. *tadeln,* peĩkti. *so thun, als ob man etwas besser wisse,* dẽtis, búk ką̃ geriaũs ißmãnąs nekaĩp kàs kits. *vgl.* bekritteln, tadeln.

Meisterrecht, das, mìſtru teiſýbė.

Meisterschaft, die, miſtrỹſtė. didźiáuſyſis mokẽjimas; ißmãnymas.

Meisterstück, das, 1) *Arbeit zur Erlangung des Meisterrechts,* miſtrỹſtės dárbas. — 2) *ein meisterhaftes Werk,* ſu didė ißminczia iř procè (*od.* dideĩ pinkliei) padarýtas dárbas. pinklùs iř kùnſtingas dárbas.

Meisterwerk, das, *s.* Meisterstück 2.

Meistgebot, das, aukßcźiáuſyſis ſiúlymas. *das M. thun,* aukßcźiáuſiei ſiúlyti.

Melancholie, die, *s.* Schwermuth, Trübsinn.

melancholisch, *s.* schwermüthig.

Melde, die (*atriplex hortensis, Linn.*). balánda.

melden, 1) *etwas officiell bei den Behörden m., besonders beim Militär als milit. Ausdr.,* ką̃ maldũti. *sich beim Wachtmeister m.,* priẽ wãkmiſtro maldũtis. *die Geburt des Kindes dem Geistlichen m.,* kùnigui primaldũti (*u.* pridũti), kàd kũdikis gimęs. *Jmdn bei wem m.,* kám ką̃ primaldũti. *sich m. lassen,* priſimaldũdinti. *sich zu einer Stelle m.,* priẽ wyriauſybės dẽl' kokiõs wiẽtos maldũtis. — *uneig., der Winter meldet sich schon an,* žiẽmà jaũ priſimaldũja. — 2) *Jmdn wovon benachrichtigen,* kám apiẽ ką̃ žinią dũti. *erzählen,* pãſakoti.

Digitized by Google

schreiben, raßýti. *ankündigen*, ką̃ apſakýti. — **Meldung**, die, maldãwimas. primaldãwimas. pridawìmas. žiniõs dawìmas. pãſakojimas. apſãkymas: *in der Bdtg der entspr. Verba. M. wovon thun, s.* melden.

Melis, Meliszucker, der, cùkorius.

melken, *z. B. eine Kuh m.*, kárwę mìlßti (*V.* ź). *frisch gemolkene Milch*, ßwiežieĩ mìlßtas piẽnas. *die Kuh wird gemolken, ist milchend*, tà kárwė melžamà. — **Melken**, das, milžìmas.

Melkfass, das, milßtuwẽ.

Melkkuh, die, melžamà kárwė.

Melkzeit, die, milžìmo laĩkas. laĩkas, kuriamè melžamà.

Melodie, die, baĩſas. *nach Mielcke auch:* álaſas. *nach welcher M. wird dies Lied gesungen*, pagaĩ kurĩ baĩſą ßità giẽſmẽ giẽdamà. *Wohlklang*, meilìngas ſkambẽjimas.

melodisch, I) *Adj., lieblich tönend*, meilingai ſkambą̃s. — II) *Adv.*, meilìngai ſkambẽdams.

Melone, die, ſaldùſis agurkas.

Memel, *eine Stadt am Ausfluss des kurischen Haffs in die Ostsee*, Klaĩpėda. *Jmd aus M.*, Klaipėdìßkis.

Memel, die; **Memelstrom**, der, *Niemen*, Niãmunas. *die Gegend am M.*, pãniamunis. *die Bewohner der Gegend jenseit der M.*, ùžniamunìßkiei.

Memme, die, *ein feiger Mensch*, *s.* feig.

Menge, die. daugỹbė. *eine M. Gold*, áukſo daugỹbė. *eine M. Menschen*, daugỹbė (*od.* bãžmas) žmoniũ. *eine grosse Menschenmasse auch:* daũg ſwiẽto. *eine sehr grosse M.*, labaĩ dìdelė daugỹbė. *die Menschenmasse überhaupt, z. B. einer aus der grossen M.*, wiẽns iß dìdžiojo puĩko (*Haufen*). *ich besitze Heu in M.*, àß daugỹbę (*od.* daũg) ßiẽno turiù. *Brennnesseln wachsen bei uns in M.*, dilgỹniù priẽ múſų dìdelė daugỹbė (*od.* dideĩ daũgel) áuga.

mengen, maißýti. *Gerste mit Hafer m.*, miežiùs ſù awižomìs maißýti. *rslt.*, ſumaißýti. *er hat Alles durcheinander gemengt*, jìs wiſlãb ſù kìts kitù ſumaĩßė. — **Mengen**, das, maĩßymas. ſumaĩßyinas. *s.* mischen, einmengen.

Mennonist, Mennonit, der, Manìſtas.

Mensch, der, žmogùs. *die Menschen*, žmónės. *ein junger M.*, jáunas žmogùs. *was ist das für ein M.*, kõks tàs žmogùs! *das weiss kein M.*, taĩ neĩ wiẽns (*od* neĩ jõks) žmogùs) ne-žìno. *od.* taĩ niẽks ne-žìno. *er ist ein neuer, ein ganz anderer M. geworden*, jìs wiſái kìts, wiſái naũjas žmogùs paſtójęs. *der alte M.*, ſenàſis žmogùs.

Menschchen, das, žmogùtis (*der kleine Mensch*). žmogẽlis (*der arme, bemitleidete Mensch*).

Menschenalter, das, *die Zeitdauer eines Menschenlebens*, žmogaũs ámžias. *das Alter eines bestimmten Menschen*, kókio žmogaũs ámžias.

Menschenart, die, *der Abstammung nach*, žmoniũ weiſlẽ. *im Übrigen vgl.* Art.

Menschenblut, das, žmogaũs (*Plur.* žmoniũ) kraũjas.

Menschendieb, der, žmõgwagis, io.

Menschendiebstahl, der, žmogwagỹſtė.

Menschenfeind, der, žmoniũ nepriẽtelis, kurs žmónes n'apkeñczia; ne-mýl'.

menschenfeindlich, I) *Adj.*, lýg žmoniũ nepriẽtelis. — II) *Adv.*, kõks žmoniũ nepriẽtelis. žmónes n' kẽſdams.

Menschenfeindlichkeit, die, n'apýkanta (nepriẽtelỹſtė) priẽß žmónes.

Menschenfleisch, das, žmogiẽnà miẽſa. miẽſė.

Menschenfresser, der, žmogėdà.

Menschenfreund, der, žmoniũ priẽtelis, kurs žmónės mýl'. *er ist ein M.*, žmónes mýl'. žmogaũs kúnas.

menschenfreundlich, I) *Adj.*, žmónes lỹs. *er ist sehr m.*, jìs žmónes labaĩ — II) *Adv.*, žmónes mylẽdams.

Menschenfreundlichkeit, die, ßirdis žm labaĩ mylintì.

Menschenfurcht, die, báimė dẽl žmoni *hat M.*, jìs žmoniũ bijos.

Menschengattung, die, žmoniũ weiſlẽ.

Menschengebot, das, žmoniũ ſtatýma

Menschengedenken, *z. B. seit M.*, žmónės atmena.

Menschengesicht, das, *das Angesicht Menschen*, žmogaũs wéidas. *Gesich das eines Menschen*, žmõgißkas w wéidas lýg kókio žmogaũs.

Menschengestalt, die, žmogaũs (*od.* gißkas) pawidalas.

Menschengewühl, das, žmoniũ ſuſibrio (*Gedränge*); kamßà (*Stopfung*). *da grosses M.*, czión žmónės dideĩ bi kemßas; kamßos.

Menschengunst, die, žmoniũ loſkà.

Menschenhand, die, žmogaũs ranka.

Menschenhandel, der, kupczìáwimas ſ nėmis. *er treibt M.*, jìs žmoniũ p pardũda. jìs ſù žmonėmìs kupczi

Menschenhändler, der, žmoniũ kupc kas. *er ist ein M.*, jìs žmoniũ pardũda. jìs ſù žmonėmìs kupczi

Menschenhass, der, n'apýkanta priẽš *er that es aus M.*, jìs taĩ dãrė n'apkẽſdams.

Menschenhasser, der, *s.* Menschenf

Menschenhaut, die, žmogaũs ũda;

Menschenherz, das, žmogaũs ßirdis, *menschliches Herz*, žmõgißka ßirdis.

Menschenhülfe, die, žmõgißka (*od.* t pagálba.

Menschenkenner, der, kurs žmógaũ (*od.* žmoniũ ßirdis) paźiſta. *er grosser M.*, jìs žmoniũ ßirdis ir labaĩ paźiſta.

Digitized by Google

Menschenkenntniss, die, žmoniŭ pažintìs, ìės. *f. er besitzt viel M.*, jìs žmónes (*od.* žmoniŭ prìgimtį ìr budùs) dideĩ pažįsta.
Menschenkind, das, žmogaŭs waĩkas.
Menschenkoth, der, žmõgßudis, džio. *auch:* žmogenà.
Menschenleben, das, žmogaŭs gywaĩtis, ìės. *m. Menschenalter*, žmogaŭs ámžias.
Menschenleer, bè žmoniŭ.
Menschenliebe, die, méilė prieß žmónes. širdis žmónes mylintì.
Menschenmord, der, žmogžudỹstė. razbajỹstė. *einen M. begehen*, žmogzudỹstę ißprówyti. žmõgų nužudýti; nurazbajáuti.
Menschenmörder, der, žmogžudỹs. razbáinikas.
Menschenopfer, das, žmoniŭ apiėrawójimas. *M. bringen*, žmoniŭ apiėrawóti.
Menschenpflicht, die, žmogaŭs pareigà: kalỹbė. kàs žmõgui darýti pareĩtis. *das ist M.*, taĩ žmõgui darýti pareĩtis; pũlas.
Menschenraub, der, žmoniŭ paplėßimas. *M. begehen*, žmoniŭ paplėßti. žwogwagỹstę ißprówyti; žmoniŭ parabawóti.
Menschenräuber, der, žmogplėßỹs. žmoniŭ plėßikas; parabawótojis.
Menschenrecht, das, žmõgißkoji teisỹbė.
Menschensatzung, die, žmoniŭ įstãtymas. ius žmoniŭ įstatýta.
Menschenschädel, der, žmogaŭs kiáußė. žmogaŭs káukolė; wirßùgalwis, io.
Menschenscheu, lėts (*blöde*). baukßtùs (*scheu*). ìš žmoniŭ bijos. kuĩs šù žmonėmìs šusiwengia; drõwis. kuĩs wengia, kokiám žmõgui ỹ akìs pareĩti.
Menschenscheu, die, wangùmas žmoněms akis pareĩti. lėtùmas. baukßtùmas.
Menschenschlag, der, žmoniŭ weisłė.
Menschensohn, der, žmogaŭs sùnùs (*bibl. Bezeichnung Christi*).
Menschenstimme, die, žmogaŭs balsas. žmõgißkas balsas. balsas kókio žmogaŭs.
Menschenverstand, der, žmogaŭs prõtas. žmõgißkas prõtas. *er besitzt gesunden M.*, turì šweĩką žmõgißką prõtą. *das lehrt r gesunde M.*, taĩ ródo (*od.* mokìna) eikšis žmogaŭs prõtas.
Menschenwerk, das, žmogaŭs dárbas. kã žmogaŭs rankà dăriuši. kàs žmoniŭ rañmis padarýta.
Menschenwohl, das, žmoniŭ palàima. *menschles Wohl*, žmõgißka palàima.
Menschenwürde, die, žmogaŭs aukßtỹbė. žmõgißka aukßtỹbė.
Menschheit, die. 1) *die menschliche Natur*, žmogỹstė. — 2) *das Menschengeschlecht*, žmoniŭ giminė.
menschlich, I) *Adj.*, 1) *dem Menschen anhörig*, žmogaŭs. *z. B. der m. Verstand*, žmogaŭs prõtas. — 2) *dem Menschen anmessen*, žmõgißkas. *z. B. ein m. Mitleid*, žmõgißkas pasigailėjimas. — 3) *leutselig*, šiłùs. meilingas. *milde*, lengwùs. — *Adv.*, žmõgißkai. meĩliei. meilingai.
Menschlichkeit, die, 1) *menschliche Schwachheit, Unvollkommenheit*, žmõgißka šilpnỹbė; netobulỹstė. — 2) *Milde, Menschenfreundlichkeit*, žmõgißka širdis. širdingùmas. širdingỹstė. lengwì širdingỹstė. širdiẽs meilingùmas. *Mitleid*, miėlaßtirdingỹstė.
Menschwerdung, die, *Christi*, Kristaus įsikúnyjimas (*kirchl.*). pastójimas žmogumì. *wir gedenken der M. Christi*, mẽs atsimenam tõ, kàd Kristus žmogumì pastójęs.
Mentor, der, *s.* Hofmeister.
Mercur, der, 1) *als Gott od. Planet*, Merkúrijus. — 2) *Quecksilber*, gywàsis šidãbras.
Mergel, der, mìrgelis, io.
Meridian, der, *Mittagslinie*, piėtũ lýnija.
Merinoschaf, das, awiniñkißka awìs.
merkbar, *s.* merklich.
merken, I) *tr.*, 1) *etwas aus gewissen Zeichen wahrnehmen*, numanýti. šupràsti (*verstehen*). *ich habe das schon vorher gemerkt*, àß taĩ jaũ pirmà numaniaũ. *ich merkte recht gut, dass das sich auf mich bezog*, àß taĩ labaĩ geraĩ numaniaũ (*od.* šuprataũ), kàd taĩ añt manęs ẽjo. *er liess mich das m.*, jìs mán taĩ numanýti (*od.* šupràsti) dãwė. *er liess davon gar nichts m.*, jìs tõ niẽko numanýti nė-dawė. jis taĩ teĩp ùßsilẽpė, kàd tõ niẽks niẽko numanýti ne-galėjo. — 2) *im Gedächtnisse behalten*, kã tėmytis. *rslt.*, įsitėmyti. įsidabóti. *ich habe mir das wohl gemerkt*, àß taĩ geraĩ įsitėmyjau; įsidabójau. *sich in's Gemüth einprägen*, kã ỹ širdį dėtis. kã širdyjė palaikýti. — 3) *zeichnen*, ženklinti. *z. B. ich habe mir die Stelle im Buch gemerkt*, àß knygoše tã wiẽtą įsižénklinau. — II) *intr.*, *auf etwas m., d. h. Acht haben*, añt kõ dabóti. *rslt.*, padabóti. — **Merken**, das, numãnymas. šupratìmas. įsitėmyjimas. įsidabójimas. padabójimas; *in der Bdtg der entspr. Verba.*
merklich, I) *Adj.*, į-. numanýtinas. numãnomas. kã numanýti galì. *sichtbar*, rẽgimas. — II) *Adv.*, į-, numanýtinai. numãnomai. regimaĩ.
Merkmal, das, pažymis, io. *s.* Kennzeichen.
merkwürdig, minėtinas. *etwas Merkwürdiges*, kàs minėtina. *s. v. a. wunderbar*, dỹwinas. iß kõ dỹwytis turì. *in merkwürdiger Weise*, minėtinai. *od. lieber:* minėtinu budù.
Merkwürdigkeit, die, 1) *eine merkwürdige Sache*, minėtins dáiktas. kàs minėtina. *in dieser Stadt giebt es keine Merkwürdigkeiten*, šimè miėstè niẽko minėtino nerañdas. *hier giebt es viele Merkwürdigkeiten*, šiẽzion rañdas daũg minėtinų daiktų; daũg kõ minėtino. — 2) *merkwürdige Beschaffenheit, z. B. die M. dieser Begebenheit besteht darin*, šitas nušidãwimas tamè (*od.* tõdėl) tõks minėtinas.
Merkzeichen, das, ženklas pažymis, io. ženklas añt pažinimo; añt įsidabójimo; įsitėmyjimo; atsižeknimo.

Digitized by Google

messbar, kã̀ ißmatũ̃ti (*od.* ißmiẽrũ̃ti) galì.
Messbuch, das, ßwentũjũ mißiũ knỹgos (*katholisch*).
Messe, die, 1) *das Hochamt in der katholischen Kirche*, ßweñtoſios mißios. *M. halten*, ßwentáſias mißiàs laikýti. *die M. hören*, ßwentũjũ mißiũ paſiklauſýti. — 2) *ein grosser Jahrmarkt*, didỹſis jórmarkas; jómarkas; mẽtturgis, io. *zur M. reisen*, ĩ jómarką keliáuti. *rslt.*, iß-, nukeliáuti.
messen, I) *tr.*, 1) *allg., durch Erwägungen geistig m.*, miẽrũ̃ti. *rslt.*, ißmiẽrũ̃ti. *durch Anwendung von Massen m.*, matũ̃ti. *rslt.*, ißmatũ̃ti. *die Grösse der Sonne, des Himmels, der Güte Gottes m.*, ſáulę, dañgų, Diẽwo méilę ißmiẽrũ̃ti. *concrete Ausdehnungen m.*, matũ̃ti. — 2) *mit einem Längenmass m.*, kã̀ matũ̃ti. *rslt.*, pẽr-, ißmatũ̃ti. *ein Feld, ein Stück Zeug, einen Haufen Holz m.*, matũ̃ti. iß-, pẽrmatũ̃ti. — 3) *mit einem Hohlmasse m.*, ſeikẽti. *rslt.*, iß-, pẽrſeikẽti. *den Inhalt eines Eimers m.*, kibìrą ißſeikẽti, kiẽk jìs laĩko. *auch:* ſeikẽdams ißmatũ̃ti, kiẽk kibìras laĩko. *auch bloss:* kibìrą ißmatũ̃ti. — 4) *dem Masse nach enthalten, z. B. der Eimer misst (umfasst den Raum von) zehn Stof*, taĩ̃ kibirė̃ teĩpa dẽßimt ſtópu. *der Garten misst in der Länge hundert Schritte*, daržas ßiĩ̃nto (*u.* ßiĩ̃ntą) žiñkſniù ìlgas. daržo ìlgis paſidãro ßiĩ̃ntą žiñkſniù. — II) *rfl., sich mit Jmdm m.*, ſù kùmì iĩ̃ntis (*ringen*). ſù kùmì iĩ̃ndamãſi dabóti, kàs ſylingẽſnis. *sich mit Jmdm im Laufen m.*, ſù kùmì lenktỹn bẽkti (*v/g*). ſù kùmì lenktỹn bẽgdams dabóti, kàs greitẽſnis. — **gemessen**, *s. besonders.* — **Messen**, das, miẽrãwimas. matãwimas. ſeikẽjimas: *in der Bdtg der entspr. Verba. im Übrigen durch die Verba selbst.*
Messer, der, mãtininks. *vgl.* Feldmesser.
Messer, das, peĩlis, io. *stumpfes M.*, atßipẽs peĩlis. *scharfes M.*, aßtrùs peĩlis. *ein M. ohne Spitze*, bukùs peĩlis. *ein sehr abgenutztes M.*, ſtùngis, io. bùkis, io. *ein Zuschlagemesser*, ſuleñkiamas peĩlis. *ein steifes M.*, ſtatìnis peĩlis. *ein in der Schale wackelndes M.*, klìbis, io. *ein M. mit einer Hirschhornschale*, brẽdkriaũnis peĩlis. *ein M. stumpf machen*, peĩlį atßipinti. *dem M. die Spitze abstumpfen, abbrechen etc.*, peĩlį atbùkinti. *das M. schleifen*, peĩlį tẽkinti. *das M. wetzen*, peĩlį ßleĩkti. *mit dem M. schneiden*, (ſù) peiliù piáuti.
Messerchen, das, peilẽlis. peilùkas.
Messergriff, der; **Messerheft**, das, peĩlio kótas.
Messerklinge, die, peĩlio geležìs, iẽs, *f.* peĩlis, io.
Messerrücken, der, peĩlio briaunà.
Messerschale, die, peĩlio kriaũnos; kriaunà.
Messerschneide, die, peĩlio makßtìs, iẽs, *f.*
Messerschmied, der, peĩliũ kálwis, io. peĩlininks.
Messerschneide, die, peĩlio ãßmenys, iũ. (*nicht Sing.* aßmũ̃).
Messerspitze, die, peĩlio ſmailùs gãlas. peĩlio ßpitſas.
Messerstich, der, dũris (io) ſù peiliù. *Jmdn einen M. versetzen*, ĩ kã̀ (ſù) peiliù dùrti. *Jmdn durch einen M. tödten*, kã̀ (ſù) peiliù nudùrti.
Messerstiel, der, peĩlio kótas.
Messgewand, das, *etwa:* kùnigißkas mẽ rũbas.
Messgut, das, tuřgaus (*od.* jómarkė) wõrai.
Messias, der, meſijõßius.
messianisch, meſijõßißkas. añt meſijõ eĩnąs.
Messing, das, miſingė. *in Schriften* ßwìtwaris, io. ſkaĩſtwaris, io.
Messingblech, das, miſinginis blẽkas, miſingės blẽkis.
Messingdrath, der, miſingės (*od.* miſin wiẽlà.
messingen, miſinginis.
Messingplatte, die, miſingės plóta.
Messingwaare, die, miſingės tawõras.
Messkette, die, mãtininko kẽtis, iẽs. *f.*
Messkunst, die, mãtininko kùnſtas. ninkỹſtė.
Messleute, die, jomarkiniñkai.
Messner, der, *s.* Küster.
Messopfer, das, mißiũ apiẽrà.
Messpriester, der, kùnigas mißias laĩ
Messruthe, die, matũ̃jama (*od.* matiẽ mãtininkù; mãtininkißka) rýkßtė.
Messtisch, der, mãtininko ſtãlas.
Messung, die, *s.* Messen, das.
Messwaare, die, jómarko tawõras.
Messzeit, die, jómarko laĩkas; cziẽſas.
Metall, das, mitõlas. *vralt.* rùda (wãrias (*Kupfer*).
Metallarbeiter, der, mitõlų kálwis.
metallartig, lýg kõks mitõlas; wãrias
metallen, mitolinis. *ehern*, warinis.
Meteor, das, *s.* Lufterscheinung.
Meth, der, midùs.
Methode, die, *Art u. Weise*, būdas (*od.* kókiu būdù) kàs dãroroma. bũdas. *Lehrmethode*, kókiu budù kìna. mokìnimo būdas.
methodisch, *z. B. er macht es sehr* taĩ dãro pagaĩ tikrãjį būdą ir da
Methodist, der, mitodiſtas.
Metier, das, *s.* Gewerbe, Handw
Metropole, die, *Mutterstadt*, mótyn miẽſtas. *Hauptstadt*, wyriáuſyſis mi
Mette, die, *Frühmette*, ankſtýboji mi
Metze, die, $^1/_{16}$ *Scheffel*, mãczius. mẽ
Metze, die, *eine feile Dirne*, kùrwa kẽkšė. *vgl.* Buhldirne. *Mädchen*,
Metzelei, die, razbajãwimas.
metzeln, razbajáuti. *metzgern*, miẽſ
Metzeln, das, razbajãwimas.
Metzger, der, *s.* Fleischer.
Meubeln, Meubles, die, namũ rỹkl

Digitized by Google

meubliren, *s.* ausmeubliren.
Meuchelmord, der, razbajýſtė (peř uſpůlimą) iß paſalū; paſalōms. *einen M. begehen*, ką̄ paſalōms (*od.* iß paſalū) uſpůlęs nuźudýti; nurazbajáuti.
Meuchelmörder, der, razbaininkas.
meuchelmörderisch, meuchlings, *Adv., z. B. m. tödten*, ką̄ iß paſalū (*od.* iß netyczių) uſpůlęs nurazbajáuti.
meuchlings, iß paſalū. paſalōms.
Meuterei, die, *Complott*, ſuſibuntawójimas. *Aufruhr*, maĩßtas. *eine M. stiften*, maĩßtą kélti.
Meuterer, der, maĩßtininkas (*Aufrührer*). wiẽns ſuſibuntawójuſiųju (*einer der Verschworenen*).
meuterisch, *s.* aufrührerisch.
Mewe, die, *ein Wasservogel*, mẽwas.
Miauen, *wie die Katze*, kniaũkti. *s.* mauen.
Michael, *nom. pr.* Mikelis. *abgekürzt* Mikas. *Voc.* Mikai.
Michaelistag, der; **-fest**, das, Mikelio diẽnà. Mikelinės, iũ. *zu M. Zeit*, Mikelio laikè. peř Mikelį.
Mieder, das, 1) *Frauenleibchen ohne Ärmel*, wýſtas. — 2) *Frauenjacke*, kùzas. kuzijákas.
Miene, die, wéidas. *selt.:* gymỹs. *eine heitere M.*, liñkſmas wéidas. *eine traurige M.*, ſmũtnas wéidas. *eine finstere M.*, rúſtas wéidas. *freche M.*, begẽdißkas wéidas. *eine freundliche M. annehmen*, meilingą wéidą rodýti: ißſiwcizdẽjimą) priiñti; ródyti. *sich eine fromme M. geben*, dẽtis nůbaźnas ſtą. *eine gute M. zum bösen Spiel machen*, riudnaĩ eĩnant liñkſma wéidą ródyti. — *uneig., er macht M. zum Gehen*, jis ałłos eĩti. jis ródos eĩti norĩs; *auch:* etãs. *den blossen Schein dazu annehmen*, is dẽdas eĩti norĩs.
Mienenspiel, das, *etwa:* cziaũpymas. wéido raĩpymas.
Miete, die, *im Käse, im Pelze*, trandis, ẽs. *f.* kandis, iẽs, *f. voll Miethen*, ſutranjęs. ſukandijęs.
Mietheontract, der, *der schriftliche M.*, ſamdymo kuntrãktas. *die Miethsvereinbarung*, ſamdymo derẽjimas.
Miethe, die, *ein grosser, oben zugespitzter Heu- od. Strohhaufen*, kúgis, io.
Miethe, die, 1) *Miethsvertrag*, ſamdymas. *in M. wohnen*, añt cźiźios gywénti. — *das Miethsgeld, Hausmiethe*, (namũ) ſamdýtinė. ſamdýtinės.
Miethen, ſamdýti. *für sich m.*, ſamdýtis. *selt.*, nuſiſamdýti. — **Miethen**, das, ſamdymas. nuſiſamdymas.
Miether, der, kuřs ſamdęs; nuſi-, ſiſamdęs. ſamdininkas.
Miethrin, die, kurì ſamdźiuſi; nuſi-, ſiſamdźiuſi. cźiźininkė.
Miethfuhre, die, ſamdýta wazmà.
Miethgeld, das, 1) *s.* Miethe. — 2) *s.* andgeld.
miethig, *s.* mietig.
Miethshaus, das, (añt cźiźios) parſamdomas bùtas. bùtas añt parſamdytinõs.
Miethkutsche, die, parſamdoma karėtà.
Miethkutscher, der, *s.* Lohnkutscher.
Miethleute, die, *allg.*, kurię kuř ſiſamdę gywẽna. cźiźininkai. *zur Miethe wohnende Arbeitsleute*, liośininkai.
Miethling, der, ſamdiniñkas. *Lohnarbeiter*, ſamdýtas darbiniñkas.
Miethmann, der, *s.* Miethleute.
Miethpferd, das, *gemiethetes Pferd*, ſamdýtas arklỹs. *ein zum Vermiethen gestelltes Pferd*, parſamdomas arklỹs.
Miethsoldat, der, ſamdýtas zialniẽrius. ſamdiniñkas zialniẽrius.
Miethvertrag, der, ſamdymas. ſamdymo derẽjimas.
miethweise, *z. B. etwas erhalten*, ſamdýtinai ką̄ gáuti. ùß pìningus ką̄ paśiżyczýti.
Miethwohnung, die, *gemiethete Wohnung*, (ùß cźiźią) ſamdýti namaĩ. ſamdýtas gywẽnimas. *vermiethete Wohnung*, parſamdýti (*od.* añt cźiźios ißdůti) namaĩ.
Miethzeit, die, ſamdymo cźiẽſas.
Miethzins, der, cźiźia.
mietig, ſukandijęs. ſutrandijęs.
Mikroskop, das, mikruſkópas.
Milbe, die, 1) *im Käse*, kirmėlikė. *auch:* dùja. — 2) *M. in Kleidern, Büchern, Holz*, trandis, iẽs, *f.*
Milch, die, piẽnas. *Milch, wie sie die Kuh in der ersten Zeit nach dem Kalben giebt (Beest)*, krekenà. *frische M.*, tů-mìlßtas piẽnas. *säuerlich gewordene M.*, pagỹzęs piẽnas. *M., welche einen Anflug von Säuerlichkeit bekommen*, gỹßterėjęs piẽnas. *saure geronnene M.*, ſurúgęs piẽnas. *wenn solche durch Wärmen fest geworden (Gloms, Glums)*, warßkė. gluñzė. *M. seihen*, piẽną kóßti. *die M. läuft zusammen*, piẽną ſutrãukia. — *uneig., sonstige milchartige Flüssigkeiten, z. B. M. in Pflanzen*, piẽnas. *M. in (männlichen) Fischen*, piẽnai.
Milchader, die, piẽno gyſla.
milchartig, lýg kaĩp piẽnas.
Milchasch, der, *Milchtopf*, piẽnpůdis, dźio. půdỹnė.
Milchbart, der, piẽno barzdà. *Jmd mit einem solchen Bart*, piẽnbaŕzdis, dźio.
milchbärtig, piẽnbaŕzdis, dźio.
Milchbrei, der, piẽno grùcźia.
Milchbrot, das, pyrãgas ſù piẽnu ɪmaißýtas.
Milchbruder, der, piẽnbrolis, io.
Milcheur, die, gýdymas (ſù) piẽnu. *eine M. gebrauchen*, piẽnu gýdytis.
Milcheimer, der, *beim Milchen*, milßtuwė. mìlßkibiris, io.
milchen, *Milch geben*, piẽno důti. *eine milchende Kuh*, melżamà kárwė.
Milcher, Milchner, der, *männlicher Fisch*, źuwis ſù piẽnais.
Milchfarbe, die, piẽno baĩtis, cźio.
milchfarben, báltas kaĩp piẽnas.

Digitized by Google

Milchfieber, das, piẽndrugis, io.
Milchfrau, die, piẽninkė (žmonà).
Milchgefäss, das, *zum Aufbewahren der Milch*, piẽno rỹkas. *Gefäss zum Melken*, milßtuwẽ.
Milchgeschirr, das, *s.* Milchgefäss.
Milchhaar, das; **Milchhaare**, die, piẽnbarzdė.
milchicht, lýg kaĩp piẽnas.
milchig, piẽningas.
Milchkeller, der, piẽno kélnorė.
Milchkuh, die, melžamà kárwė.
Milchmädchen, das, piẽninkė (mergà).
Milchmus, das, piẽno muĩzė. piẽnmuizė.
Milchrahm, der, grėtinė. ßmánta.
milchreich, daũg piẽno tùrįs. piẽningas.
Milchschwester, die, piẽnſeſerė.
Milchseihe, die, koßtùwas. koßtùwis, io.
Milchspeise, die, piẽno waĩgis.
Milchstrasse, die, paũkßcziù kẽlias.
Milchsuppe, die, piẽnzupė.
Milchtopf, der, piẽnpůdis, dżio. půdỹnė.
milchweiss, báltas kaĩp piẽnas.
Milchzahn, der, piẽndantis, iės, *f.*
Milchzucker, der, ìß piẽno padarýtas cùkorius.
mild, I) *Adj., nicht rauh, nicht herb*, neßaižùs. *weich anzufühlen*, mìnkßtas. *zart u. weich anzufühlen, wie z. B. Wolle*, ßwelnùs. *gelinde*, lengwùs. *nicht strenge, nicht scharf*, n'aßtrùs. lengwùs. *lieblich*, meilìngas. *freigebig*, důſnùs. důſnìngas. *nicht gewaltig*, ne-ſmarkùs. *ein m. Winter*, lengwì (*od.* minkßtà) žiemà. *m. Luft*, neßaižùs óras. *m. Wolle*, mìnkßtos (*od.* ßweĩnios) wìlnos. *ein m. Wind*, lengwùs wėjėlis. *m. Boden*, minkßtà (*od.* pa-irà) žẽmė. *ein m. Sinn*, lengwì ßirdìs. *ein m. Herr*, lengwaßirdingas (*od.* n'aßtrùs; neſmarkùs) põnas. *eine m. Strafe*, n'aßtrì (*od.* lengwì) korawõnė. *m. Sitten*, meilìngi (*auch:* mañdagūs) bũdai. *eine m. Hand*, důſnìnga (*od.* důſnì) rankà. *m. Gabe*, meilìnga dowanà. — II) *Adv.*, minkßtaĩ. ßweĩniei. leñgwiei. lengwaßirdingai. n'aßtrieĩ. meilingai. důſnieĩ. důſnìngai. neſmarkiei. mañdagiei: *in der Bdtg der entspr. Adj. etwas m. ausdrücken*, kã̀ lengwieĩs (*auch:* ßwelnieĩs) žõdžieis paſakýti. *vgl.* gelind.
Milde, die, *des Sinnes*, lengwỹbė. lengwùmas. lengwì ßirdìs. lengwaßirdingỹſtė. *Mitleid*, miėlaßirdingỹſtė. *im Übrigen:* minkßtùmas. lengwùmas. ßwelnùmas. meilingùmas. mandagùmas. důſnùmas. důſningùmas. *vgl. die entspr. Adj. unter:* mild. *M. im Ausdruck*, lengwỹbė žodžiůſė. *M. der Regierung*, waldžiõs lengwùmas; lengwỹbė.
mildern, tramìnti. *etwas kleiner machen*, nu-, pamãžinti. *versüssen*, praſaĩdinti. *erleichtern*, paleñgwinti. *die Forderung m.*, kã̀ nuléiſti (*ablassen*). *etwas Hartes weicher machen*, mankßtìnti. *die Heftigkeit mässigen, z. B. den Schmerz m.*, ſkaudėjimą tramìnti. *der Schmerz hat sich urplötzlich ein wenig gemildert*, ſkaudėjimas mãžumą trimterėjo. *etwas Bitteres versüssen*, kàs kaĩtu praſaĩdinti. *die Hitze m.*, kaĩßti tramìnti; pamãžinti. *die Strafe m.*, korawõnę pamãžinti. paleñgwinti. *die Kälte hat sich gemildert*, ßaĩtis atſileido; paſimãžino. *der Sturm hat sich gemildert*, jaũ wėtra nuſimãžino; blėſterėjo; liõwyjo. — **Milderung**, die, tramìnimas. trimterėjimas. nu-, pamãžinimas. mankßtìnimas. praſaĩdinimas. paleñgwinimas. atſileidìmas: *in der Bdtg der entspr. Verb.*
mildherzig, I) *Adj.*, lengwaßirdingas. miėlaßirdingas. — II) *Adv.*, lengwaßirdingai. miėlaßirdingai.
Mildherzigkeit, die, lengwaßirdỹſtė. lengwaßirdingỹſtė. miėlaßirdingỹſtė. *vgl.* Mild.
mildthätig, I) *Adj., freigebig*, důſnùs. důſnìngas. *gütig*, loſnìngas. *wohlthätig*, geradėjißkas. *barmherzig*, miėlaßirdingas. II) *Adv.*, důſnieĩ. důſnìngai. loſnìngai. geradėjißkai. miėlaßirdingai.
Mildthätigkeit, die, důſnùmas. důſnìmas. důſningỹſtė. loſningùmas. geradėjimas. (*od.* důſnìnga; loſnìnga etc.) ßirdis. miėlaßirdingỹſtė. *vgl.* mildthätig.
Militär, das, 1) *s.* Heer, Soldaten. 2) *Kriegswesen, Soldatendienst*, zialniėrius. — 3) *ein Soldat*, zialniėrius.
Militärgouverneur, der, zialniėrißkas werniėras.
militärisch, I) *Adj.*, zialniėrißkas. — II) *Adv.* zialniėrißkai.
Militärlazareth, das, zialniėriu liocerius.
Militärmacht, die, zialniėriei. zialniėrigalỹbė; macis. *s.* Macht.
Militärperson, die, zialniėrius (žmogùs).
militärpflichtig, kuŕs kaĩtas priė̃ ziaßlūžyti. *er ist nicht mehr m.*, jaũ jis priwãlo (*od.* jaũ jàm ne-reĩk) pò niėrieis ßlūžyti; zialniėráuti.
Militärpflichtigkeit, die, kaltỹbė ziráuti. zialniėrãwimo kaltỹbė.
Militärstrasse, die, waiſkũ kẽlias.
Million, die, milijõns. *zwei, drei Millionen*, dù, trỹs milijõnai. *er besitzt fünf Thaler*, jìs tùr penkìs milijonùs dol.
millionenmal, milijõną ſỹkių. *s. v. a. viel mal*, daũg túkſtant kaĩtu.
Milz, die, bluźnis, iės. *f.*
Milzstich, der, lėleßa (*Mielcke*).
Milzkrankheit, die, bluźniės neſweikùmas.
Milzsucht, die, bluźniės neſweikùmas.
milzsüchtig, kuŕs añt bluźniės neſweikùmas kuriõ bluźnis ne-ſweikà.
minder, I) *Adj., geringer*, menkẽsnis. *kleiner*, mažẽsnis. — II) *Adv., geringer.* kiaũs. *weniger*, maziaũs. *das ist m. schön, lich*, taĩ menkiaũs (*od.* ne-teĩp gražu, *od.* didei) ißkadinga.
minderjährig, 1) *noch unerwachsen*, n'užaugęs. kuŕs dár ſãwo pilnų metų ne-tùr. — 2) *noch unter der Vor-*

Digitized by Google

schaft stehend, kuřs dár põ apekūnù (*od. jetzt lieber:* põ fermunderiu; põ fermunderyſtė̃) ſtów. *gew.:* kuřs dár ne-mìndig.

Minderjährigkeit, die, ne-pilnì mẽtai. *im Übrigen zu umschreiben, z. B. das geschah während seiner M.*, taĩ nuſidawė̃ jám dár ſãwo pilnus metùs ne-tùrint; jám dár põ fermunderyſtė̃ be-ſtówint. *vgl.* minderjährig.

Mindern, 1) *geringer machen*, kã̄ menkeſniù daryti; *rslt.*, padarýti. *etwas der Zahl nach weniger* (*od. kleiner*) *machen, z. B. die Zahl der Pferde m.*, arkliū ſkaĩtlių pamãžinti. *sich m., z. B. seine Kraft mindert sich*, jõ ſylà menkỹn (*od.* mažỹn) eĩt; mãžinas. *hat sich gemindert*, paſimãžino. — 2) lindern, *s. d.* — **Minderung**, die, *Verkleinerung*, mãžinimas. pamãžinimas.

Mindeste, der, menkiáuſias. menkiáuſyſis. *wenn von zweien die Rede ist*, menkẽſnis. menkeſnỹſis. *ich will davon nicht das M. verlieren*, àš tõ neĩ menkiáuſiąjẽ dãlį neníoriu prapùldyti. *zum* (*od. am*) *Mindesten*, menkiáuſiei. *nicht im M.*, niẽkù (*für:* neĩ kókiu) būdù (*in keinerlei Weise*).

Mindestens, menkiáuſiei. mažiáuſiei.

Mine, die, ùrwa, tãkas põ žemė̃. *milit. Ausdr.* mýnas. *eine M. anlegen*, tãką põ žemė̃ (*od.* mýną) iššùrwįti. *eine M. springen lassen*, mýną (*od.* iššùrwįtąji tãką) paleĩsinti. — *uneig., alle Minen springen lassen*, wiſlãb añt kõ priſtatýti. wiſlãb padýti.

Mingang, der, iššùrwytas tãkas. tãkas põ žemė̃. mýnas.

Minen, põ žemė̃ raũſti; ùrwįti; takùs kasýti. *milit. Ausdr.:* miniẽrũ̃ti.

Minirer, der, tàs, kuřs põ žemė̃ ùrwina; raũſia; takũ dãro. miniẽrũ̃tojis.

Minister, der, *Tit.*, miniſteris, io. *M. des Aussern, etwa:* miniſteris ſwetimųjų žẽmės (*od.* karalỹſtės) dalỹkų. *M. des Innern*, miniſteris widaũs dalỹkų. widaũs miniſteris. *M. des Krieges*, kryks-miniſteris. miniſteris kãriškųjų dalỹkų. *M. der Justiz*, s. Justizminister. *M. des Cultus*, miniſteris añt baẽnýtiškųjų dalỹkų. baẽnýtiſkiſteris.

Ministerium, das, miniſtẽrija. *M. des Äussern, des Innern etc.*, *s.* Minister.

Minne, die, mėilė. *s.* Liebe.

Minnen, *s.* minderjährig.

Minute, die, miniútas. — *uneig., Zeitmoment*, adynà. *in dieser M.*, šią adỹną. ſ akiẽs mirkſnį. *vgl.* Augenblick, Augenblicklich.

Minutenzeiger, der, miniútų šperas.

Minze, die, *s.* Krauseminze.

Mischbar, kã̄ ſumaišýti galì. ſumaišýtinas.

Mischen, maišýti. *rslt.*, ſu-, pẽr-, į- etc. maišýti. *Gerste unter den Hafer m.*, miežiù taŕp awižù (*auch:* ſú awižõms) maišýti. *rslt.*, į-, (ſu-) maišýti. *Kartoffeln zum Mehl m.*, ropùczių priẽ miltų primaišýti. *von Flüssigkeiten, z. B. Wasser unter die Milch m.*, wandeñs į piẽną pìlti. *rslt.*, įpìlti. *eine Arznei m., d. h. mischend bereiten*, liẽkarſtwą (maišýdams) ſutaiſýti; padarýti. kã̄ ſumaišýti. — *uneig.*, *sich in etwas m.*, į kókį dalỹką kìšti. *rslt.*, įſikìšti. *auch:* įſidũ̃ti. *mische dich nicht darein*, czià tù ne-kìšk. *sich in eine Gesellschaft m.* (*an ihrem Thun theilnehmen*), į kókią draugỹſtę įſidũ̃ti. *sich in einen Haufen m.*, į puĩką paſidũ̃ti. — **gemischt**, ſumaišýtas. — *uneig.*, *eine gemischte Gesellschaft*, wiſokiẽ žmónės. — **Mischung**, die, 1) *das Mischen*, maĩšymas. į-, ſu-, pri-, pẽrmaĩšymas. — 2) *das Gemischte*, kàs ſumaišýta. ſumaĩšymas. *das ist eine M. aus Kupfer u. Zinn*, taĩ iš wãrio beĩ cìno ſulýdyta. *auch:* taĩ ſumaĩšymas iš wãrio beĩ cìno. *dies Futter ist eine M. aus Gerste u. Hafer*, taĩ yrà maĩšalas, iš miẽžiù beĩ awižù padarýtas.

Mischling, der, *etwas durch Mischung entstandenes*, ſumaĩšymas. *auch:* maĩšalas. *s.* Mischung, 2.

Mispel, die, ãmalas. *meistens Plur.* amalaĩ.

Missbehagen, das, *körperlich*, ne-ſmagùmas. *Missvergnügen*, ãpmaudas. *ich empfinde heute M.*, mán šeñdiẽn ne-ſmagù. àš šeñdiẽn apmaudìngas. *vgl.* Missfallen, Missvergnügen, Unwohlsein.

Missbildung, die, darkùmas. *die M. des Gesichts*, wéido darkùmas. darkùs wéidas.

missbilligen, kã̄ ne-pagẽrauti. nè peř gẽrą laikýti. kám ne-pritařti (*nicht beistimmen*). peĩkti (*tadeln*). *ich missbillige das*, àš taĩ ne-pagẽrauju. àš taĩ nè peř gér laikaũ. àš tám ne-pritariu. — **Missbilligung**, die, nepagẽrãwimas. nepritarìmas. peikìmas. *dieser Versuch fand M.*, šitàs bañdymas pritarìmo ne-rãdo; ne-patìko.

Missbrauch, der, 1) *der üble Gebrauch einer Sache*, ne-tìkras (*od.* ne-pritiñkãs; newerčtas; pẽrkreĩptas etc.) wartójimas. kókio dáikto. *du treibst M. mit dieser Sache*, tù tą dáiktą wartóji kaĩp ne-pũ̃las. *vgl.* missbrauchen. — 2) *üble Gewohnheit, Sitte*, pìktas būdas. piktas paprotỹs. *es nimmt ein M. überhand*, pìktas būdas plãtinas.

missbrauchen, kã̄ ne-pũ̃lanczìei (*od.* ne-pritiñkanczìei; nè kaĩp reĩk'; piktaĩ; newertingai; *bibl.:* nůpröſnai, *unnütz*) wartóti. *Gottes Wohlthaten m.*, Diẽwo geradėjyſtės newertingai wartóti. — **Missbrauchen**, das, *s.* Missbrauch.

missbräuchlich, *Adv.*, kã̄ ne-tiñkanczìei wartódams. *s.* missbrauchen.

Misscredit, der, *übler Ruf*, piktà paſkálba. *Misstrauen*, n'iššìtikẽjimas. *in M. kommen*, į pìktą paſkálbą (*od.* į n'iššìtikẽjima) pareĩti. *er steht in M.*, žmónės jũmi ne-labaĩ iššìtiki'. apiẽ jį ne-geraĩ kalbamà. *Jmdn in M. bringen*, kã̄ taŕp žmoniũ piktaĩ išškélpti (γ b).

Digitized by Google

missdeuten, *etwas unrichtig deuten*, ką̃ negeraĩ (*od.* ne-kaĩp reĩkiant) ißguldýti. *etwas übel deuten*, ką̃ añt pìkto ißguldýti. *übelnehmen*, kám ką̃ padỹwyti. *übel aufnehmen*, n'uź-gér (*auch:* ùß pìkt) priiñti. *missdeute es nicht*, pr'iñk ùź gér! — **Missdeutung**, die, ne-tìkras ißguĩdymas. ißguĩdymas añt pìkto. pri-ėmìmas ùß pìkt.

missen, 1) *nicht haben, entbehren*, kõ neturėti. bė kõ búti. *ich kann seine Hülfe nicht m.*, àß bė jõ pagálbos ne-galiù búti. — 2) *vermissen, z. B. ich misse den Stock überall*, àß lazdõs wiſuř paſigendù. *vgl.* entbehren.

Missernte, die, *zu umschreiben, z. B. wir haben in diesem Jahre eine M. zu erwarten*, mẽs ßĩmẽt menkaĩ dagűſim; menkaĩ jawũ turėſim. *wir hatten in dem Jahre eine gänzliche M.*, mẽs tamė metė wiſái niẽko jawũ ne-turėjom. mùms tą̃ mẽtą jawaĩ ne-bùwo ußtikẽ; bùwo prapűlẽ; wiſái niẽko ne-áugo; ne-bùwo uźáugẽ. *vgl.* Ernte.

Missethat, die, piktadėjỹſtė. *vgl.* Vergehen, Verbrechen.

Missethäter, der, piktadėjas. *vgl.* Verbrecher.

missfallen, ne-patìkti. ne-pamẽkti (*γg*). *das missfällt mir*, taĩ mán ne-patiñka. ne-pamẽkſta. *ist mir nicht lieb*, taĩ mán ne-miẽl. *ist mir zuwider*, taĩ mán priẽß. — **Missfallen**, das, ne-pamėgìmas. nepatikimas. *er gab sein M. sehr deutlich zu erkennen*, jìs labaĩ áißkiei paródė, kàd jám taĩ ne-patiñka; ne-pamẽkſta; kàd jám taĩ ne-miẽl; kàd jám taĩ priẽß.

missfällig, I) *Adj.*, kàs ne-patiñk. kàs nepamẽkſta (*γg*). kàs ne-miẽl. kàs priẽß. *vgl.* Missfallen. *das ist mir m.*, taĩ mán ne-patiñk. — II) *Adv.*, ne-patiñkančiei. ne-pamẽkſtančiei. *auch:* ne-patiñkančiu budù. *nimm es nicht m. auf*, pr'iñk taĩ ùź gér. *auch:* ne-pr'iñk taĩ ùß pìkt. nepadỹwyk mán taĩ.

Missgeburt, die, kàs ne-ſwẽĩks (*od.* neßwánkus) apſigìmęs. *eine M. zur Welt bringen*, ką̃ ſù neźmõgißku pawìdalu pagimdýti.

Missgeschick, das, nepalaima. *vgl.* Unglück.

Missgestalt, die, neßwánkus pawìdalas.

missgestaltet, ſù neßwánkiu pawìdalu.

missglücken, ne-paſiſẽkti. ne-geraĩ paſiſẽkti. *s.* misslingen.

missgönnen, kám ką̃ ne-wẽlyti; pawydẽti. *Jmd, der einem Andern etwas missgönnt*, pawydũklis, io. — **Missgönnen**, das, newẽlyjimas. pawydėjimas. *vgl.* Missgunst.

Missgriff, der, *s.* Fehlgriff.

Missgunst, die, pawỹdas (*Neid*).

missgünstig, I) *Adj.*, pawydỹs. kuřs kám ką̃ pawýd'; ne-wẽlyja. *mit missgünstigen Blicken etwas ansehen*, ką̃ ſù pawýdinczìomis (*od.* žnairiomìs, *scheelen*) akimis į ką̃ žiűrẽti. *ein m. Mensch*, pawydũklis, io. — II) *Adv.*, pawydėdams. ne-wỹdams.

misshandeln, I) *tr.*, ką̃ bėdawóti. *rslt.*, ſubėdawóti. *körperlich züchtigen*, ką̃ plẽkti. mùßti. *rslt.*, nuplẽkti. ſumùßti. — II) *intr.*, *übelthun*, nuſidẽti (*bibl.*). *sündigen*, gą ßyti. — **Misshandlung**, die, bėdawójimas. ſubėdawójimas. nuplẽkimas. ſumuß nuſidėjimas: *in der Bdtg der Verba.*

Missheirath, die, ne-pritiñkąs apſiwẽ mas. *eine M. eingehen*, nepritiñkam apſiwẽſti.

misshellig, *s.* uneinig.

Misshelligkeit, die, *s.* Uneinigkeit.

Mission, die, 1) *im Allg. Sendung*, ſiu tìmas. *Aufgabe*, kàs kám uždẽta. už dárbas. *mir ist diese M. zu Theil geworden*, mán tàs dárbas uždűtas. mán uždűta. mán teñk taĩ atlikti. — 2) *Werk der Heiden-* (*od. Juden-*) bekrung, ėwangẽlijos paſiuntinỹſtė tarp arbà pagõnų.

Missionär, der, (ėwangẽlijos) paſiuntinỹ

Missionsgesellschaft, die, paſiuntinỹſtės gỹſtė.

Missjahr, das, mẽtas, kuriamė jawaĩ n'už ne-áugę.

Missklang, der, ne-graźùs ſkambẽ *das giebt einen M.*, taĩ ne-graźiei ſk

misslaunig, ne-nuſiteĩkęs. rűſtas. a dìngas. *vgl.* launig, launisch.

Misslaut, der, *s.* Misston.

missleiten, *schlecht leiten*, ne-graĩ *frq.*, wadźióti. *verleiten*, ißwadźió

Missleitung, die, ne-gẽras wedimas wadźiójimas.

misslich, *gefährlich*, priẽgadingas. *haft*, abejótinas. kàs añt abejõs ſtov *zuverlässig*, n'ißtikimas. *es sieht recht m. aus*, ſù tũm dalyku iß (*od.* ſtów) labaĩ piktaĩ; labaĩ ne- añt abejõs; priẽgadingai; wargingai *merlich*).

misslingen, *übel gerathen*, ne-paſiſekti *misslingt Alles*, mãn niẽko ne- *das misslang mir*, taĩ mán ne- *das kann dir nicht m.*, taĩ táw t ſẽkti. *übel ablaufen*, piktaĩ (*od.* ne ißeĩti. *das ist mir gänzlich miss* ſù tũm mán wiſái ne-geraĩ ẽjo: i

Misslingen, das, nepaſiſekimas. (*od.* ne-gẽras) ißėjimas.

Missmuth, der, *Ärgerlichkeit*, apmau mas. ãpmaudas. *Traurigkeit*, ſmu mas. tuźbingùmas. *Verzagtheit*, nu mas. apmaudìnga (*od.* ſmutninga; binga; nuſiminuſi) ßirdìs.

missmuthig, apmaudìngas. ſmutnin bìngas. liũdnas. ſmũtnas. nuſiminęs. Missmuth. *auch:* apmaudìngos (*od.*

bingos etc.) ßirdiẽs. ſù apmaudìnga etc. ßirdimì.

missrathen, ne-nuſiteĩkti. ne-nuſitiẽkti. *bibl.*: ne-nuſſáuti. *Jer. 8, 4. nicht m., s.* gerathen. *vgl.* misslingen.

Misston, der, ne-graźùs (*od.* ne-meilingas) balſas. *Misstöne singen.* ne-graźieĩ ſkámbanczìus balſùs giẽdóti. — *uneig., z. B. unter uns hat es nie einen M. gegeben*, tarp múſų niẽkadõs neĩ jõks ſuſipykimas (*od.* ſuſipriẽßyjimas) n'iẽrà paſidãrẽs. *dieses Fest wurde durch keinen M. gestört*, ßìtą cziáſnį neĩ jõks ne-graźùs (*od.* ne-meilingas) žõdis n'iẽrà trìkinẽs.

misstönen, ne-graźieĩ (*od.* ne-meilìngai) ſkambẽti.

misstönend, ne-graźieĩ (*od.* ne-meilìngai) ſkambãs.

misstrauen, *Jmdm*, kůmì n'ißſitikẽti. *er misstraut mir*, jìs manimì n'ißſitikˈ. — **Misstrauen**, das, n'ißſitikẽjimas. *das grösste M. in Jmdn setzen*, kůmì wiſáì n'ißſitikẽti.

misstrauisch, I) *Adj.*, kuŕs niẽkù n'ißſitikˈ. *sich* ißſitikinczìõs ßirdiẽs. *er ist m. gegen sich selbst*, jìs ſawimì patimì n'ißſitikˈ. — II) *Adv.*, ſù n'ißſitikinczía ßirdimì.

Misvergnügen, das, *Verdruss*, ãpmaudas. *verdriessliche Stimmung*, apmaudìngùmas. *mürrisches Wesen*, rūſtùmas. *Unzufriedenheit*, nepakajingùmas. *zu meinem M. höre ich*, ſáw añt ãpmaudo àß girdźiù. *worüber empfinden*, dẽl (*od.* ißkõ) apmaũdytis. *Jmdn erregen*, kám ãpmaudo padarýti kã apmaũdyti.

misvergnügt, *verdriesslich*, apmaudìngas. *unzufrieden*, nepakajìngas. *übel gelaunt*, nuſiteĩkęs. *er sieht m. aus*, jìs ißwéizdˈ apmaudìngas; ne-pakajingas; ne-nuſiteĩkęs. *m. werden*, apmaudìngu paſtóti. *worüber m.*, ißkõ (*od.* dẽlˈ) kõ apmaudìngas etc.

Misverhältniss, das, ne-tikras paſilaĩkymas. *sie stehen in einem M. zu einander*, ſtõw ne-tikramè paſilaĩkyme priẽß kìts kitą. *Uneinigkeit*, neſándora. neſutikimas.

Misverstand, der; **Missverständniss**, das, *unrichtiges Verstehen*, ne-tikras ißmãnymas. *Versehen*, pẽrſiźiūrẽjimas. *unrichtes Hören*, pẽrſiklaũſỹmas. *ich habe es im M. gethan*, àß taĩ dariaũ ne-geraĩ manýdams; pẽrſiklaũſęs búdams.— 2) *Unrichtigkeit, Misshelligkeit, z. B. es herrschen unter uns*; tarp múſų rañdas ſuſipáiktwimų (*Verwickelungen*).

Misverstehen, kã ne-geraĩ pérmanyti. *vgl.* falsdeuten.

Miswachs, der, n'ußtikimas. *wir haben dies Jahr grossen M.*, mùms ßĩmẽt jawaĩ dideĩ ußtikẽ; *gänzlichen M.*, wiſáì prapůlę. *S.* Missernte, Missjahr.

Mist, der, miẽßlaĩ. *selt. Sing.* miẽßlas. *M. fahren*, miẽßlus wẽßti (*y ź*). *rslt.*, ißwèßti. *M. streuen*, miẽßlus krẽſti. *gew. frq.*, kratyti. *rslt.*, ißkratýti. *M. unterpflügen*, miẽßlus apárti.

Mistbeet, das, miẽßlų lýſė.

Mistel, die, amalaĩ.

misten, 1) *sich seines Koths entledigen*, ßikti. — 2) *s.* ausmisten. — 3) *s.* düngen.

Mistfuhre, die, 1) *das Mistfahren*, miẽßlų weźìmas. *er ist zur Zeit der M. geboren*, jìs peĩ miẽßlus gimęs. — 2) *ein mit Mist beladener Wagen*, miẽßlų weźìmas.

Mistgabel, die, miẽßlinė (*od.* miẽßlų) ßãkė.

Mistgauche, -jauche, die, ſrutà.

Mistgrube, die, miẽßlų důbė. důbė miẽßláms.

Misthaufen, der, 1) *der M. auf dem Hofraum zur Sammlung des Mistes*, miẽźinỹs. — 2) *ein (etwa auf dem Acker) hingeschütteter M.*, miẽßlų krūwà.

Mistkäfer, der (*scarabaeus stercoralis, Linn.*), ßúdwabalis, io.

Mistkarren, der, *s.* Mistwagen.

Mistland, das, *frisch gedüngter Acker*, krẽtinỹs.

Mistpfütze, die, ſrutà. miẽźinỹs.

Mistplatz, der, miẽźinỹs.

Mistschaufel, die, miẽßlų ßiūpelẽ. ßiūpelẽ miẽßlams ißwalýti.

Mistwagen, der, miẽßlų weźìmas.

mit, *Präpos.*, 1) *wenn es eine Begleitung, Gesellschaft, ein* Mitsein *ausdrückt, z. B. ich bin mit ihm zusammen getroffen*, àß ſù jůmì ſuſi-ėjaũ. *ich bin mit ihm zusammen hier her gekommen*, àß ſù jůmì krūwõj ßẽn atėjaũ. *od. besser:* àß draugè ſù jůmì ßẽn atėjaũ. *ich stimme mit dir hierin nicht überein*, àß ſù tawimì ßimè dalykè ne-ſutariu. *er sprach, führte Krieg, prügelte sich mit mir*, jìs ſù manimì kalbẽjo, karãwo, pẽßės. *sie kamen mit Schwerdtern u. Stangen*, jiẽ atẽjo ſù kardaĩs iř ſù kártimis. *mit diesen Worten ging er fort*, jìs ſù ßitaĩs žõdźieis paẽjo; *od. lieber:* jìs taĩ ißtãrẽs (*od.* tùs žodźiùs kalbẽjęs) atſtójo. — 2) *wenn ein Mittel od. Werkzeug angegeben wird, so steht gewöhnlich der Ablat. instr. ohne die Präpos.* ſù; *doch bleibt* ſù *zumal bei Femininalsubst. im Singular (wohl wegen der geringen Unterscheidbarkeit des Instr. vom Nom.) oft auch stehen, jedenfalls als Germanismus, z. B. die Erde ist mit Blumen geschmückt*, žẽmė kwiẽtkomis ißdabìnta *od.* ißgrõžinta. *die Sonne erleuchtet Alles mit ihrem Licht*, ſáulė (ſù) ſãwo ßwieſybė wìſlãb apßwiẽczìa. *der Ochse stösst mit den Hörnern*, jáutis (ſù) ragaĩs bãdo. — 3) *in adverbiellen Ausdrücken, besonders bei Gemüthsaffecten, z. B. ich höre es mit Vergnügen*, àß taĩ ſù dźiaukſmù (*u.* paſidźiaũgdams) girdźiù. *mit Furcht reden*, ſù báime (*u.* priſibijódams; baimìngai) kalbẽti. *mit Schrecken*, ſù ìßgą̃ſczìu *u.* ißſigą̃zdams. *Doch können die meisten dieser Redensarten auch zur folgenden Kategorie gerechnet werden.* — 4) *bei Verbal-Substantiven, z. B. ich sehe mit Bedauern*

Digitized by Google

deine Noth, àß paſigailĕdams tãwo bĕdą regiù. *gehe mit Vorsicht über den Steg*, eĩk paſiſaugódams peř liĕptą. *sprich mit Bedacht*, kalbĕk apſidùmódams. *mit Vorbereitungen die Zeit zubringen*, priſigatãwydamas (*u.* ſù priſigatãwyjimas) czíẽſą praléiſti. *er steht mit Tagesanbruch auf*, jìs (diẽnaì) ßwiñtant (*od. bloss:* aũßtant) kẽlias. *ich erlaube es dir mit der Bedingung, dass du angestrengt arbeitest*, àß taĩ táw pawẽlyju, jéi priſiſpýrẽs dìrpti nóri; *od.* apſiimi. — 5) *in besonderen Redensarten: mit mir ist es aus*, ſù manimì atliktà; añt gãlo. *wie geht es mit dir*, kaĩp ſù tawimì dẽſtis? ką̃ weikì? *was wirst du damit anfangen?* ką̃ tù ſù tùmì pradẽſi *od.* weĩkſi? *er kam mit mir mit*, jìs ſù manimì draugè atẽjo. *ich habe kein Geld mit*, àß piningũ draugè ne-turiù. *ich will es mitnehmen*, àß taĩ draugè imſiu.

Mitarbeiter, der, draũg-darbininkas. kuřs ſù kůmì podraũgiei dìrba.

Mitbeamte, der, draũgas ũrėdė.

mitbegreifen, *z. B. etwas unter dem einen Namen m.*, ką̃ tãm patimì wardù draugè aptwérti; ſuglaũſti; ißmanýti.

mitbelehnen, *Jmdn womit, etwa:* kám ką̃ draugè pažỹczyti. — **Mitbelehnung**, die, draũg-pažỹczyjimas.

Mitbesitz, der, draũg-apturėjimas. *in M. einer Sache mit Jmdm sein*, kókį dalỹką ſù kům draugißkaĩ (*od.* beñdrißkai) apturėti.

Mitbesitzer, der, beñdras.

mitbeten, *mit Jmdm*, draũg ſù kůmì meĩſtis. *ich werde mit dir m.*, àß ſù tawimì draugè meĩſiůs.

mitbewerben, *sich, um etwas*, ſù kůmì podraũgiei kõ paſiprocewóti; jẽßkóti. — **Mitbewerbung**, die, jẽßkójimas tõ patiẽs dalỹko.

Mitbewerber, der, tàs, kurſaĩ ſù kůmì tõ patiẽs dalỹko (teipojaũ) jẽßko; paſiprocewoja.

mitbewusst, apiẽ kókį dalỹką teipojaũ žìnąs; žìnią turį̀s.

mitbieten, draugè (*od.* teipojaũ) añt kókio dalỹko ſiúlyti.

mitbitten, draugè ſù kůmì meĩſti. *auch bitten*, teipojaũ meĩſti. *zugleich einladen*, draugè pakwẽſti.

mitbringen, *tragend m.*, ką̃ draugè atſinèßti. *mit heimbringen*, draugè parſinèßti. *mit herführen, z. B. bringe deinen Freund heute Abend mit*, atſiwèſk ſãwo priẽtelį̀ ßį̀ wãkarą draugè. *der Gebrauch, die Sitte brachte es so mit sich, dass ich ihn besuchen musste*, bũdas taĩ atſineßė, kàd àß jį̀ turėjau atlankýti. *od. lieber:* pagaĩ pàpraſtąji bũdą àß jį̀ turėjau aplankýti. *die Jugend bringt das so mit sich*, taĩ dãro jaunỹſtė. — **Mitbringen**, das, draũg-atſi- (*od.* parſi-) neßimas. *Mitherführen*, draũg-atſiwedìmas.

Mitbruder, der, draũgbrolis, io.

Mitbürger, der, *z. B. ich bin dein M.*, a tõ patiẽs miẽſto (*od.* tõs pacžiõs žẽmė žmogùs kaĩp tù. *Meine lieben M.*, mã miẽli draugmiẽſczióny̆s. mãno miẽli wýr tõs pacžiõs žẽmės žmónės. *vgl.* Bürge

Mitchrist, der, draũgkrikßczionis, io.

mitdulden, *etwas*, ką̃ draugè kentẽti; k

mitdürfen, *d. h. mitgehen, mitreisen dü z. B. darf ich mit*, ař mán walè d eĩti; keliáuti?

miteinander, *d. h. zusammen, gemeinsch lich, z. B. mit e. gehen*, ſù kůmì kr (*od.* podraũgiei) eĩti. *s. v. a. untereina z. B. streiten, zanken*, ſù kits kitù kov waĩdytis. *alle m.*, wiſì iß wiẽno. wiſ draũgiei.

Miterbe, der, *bibl.:* draũgdaliniñkas. d dalỹkininkas. ſántẽwonis, io. *vgl.* Er

miterben, ſù kůmì (ką̃) draugè ar draugè dalỹkų̃ gáuti.

mitessen, ſù kůmì draugè wálgyti.

mitfahren, ſù kůmì draugè wažiůti.

mitfliegen, drangè lẽkti.

mitfolgen, draugè ſekti. *ist es* = beif gen, *s. dieses.*

mitfühlen, draugè jaũſti. *gleichfalls f* teipojaũ jaũſti.

mitführen, *mit sich*, draugè wèſtis. paſiwèſti (*leitend*). draugè wèßtis (*ỹ ź*). paſiwèßti (*fahrend*).

Mitgabe, die, *s.* Mitgift.

mitgeben, kám ką̃ draugè dũti.

Mitgefangene, der, *im Gefängniss*, d kalẽjime. draũgkalinỹs. *M. im* draũg-gifángininks. draũgas gifáng

Mitgefühl, das, *Mitleid*, paſigailẽjim *Übrigen zu umschreiben, z. B. er h M. für Alles was mir begegnet*, jìs kàs mán gẽro ař pìkto nuſidũd, t ỹ ßirdį̀ ìmas; *od.* teipojaũ ßirdyjè j *er hat ein M. für meinen Schmerz*, tužbà iř jám eĩt peř ßirdį̀; jám ſkaũſta.

mitgehen, ſù kůmì draugè eĩti. *Jm Geleite geben*, ką̃ palydẽti.

Mitgenoss, der, draũgas. tawõrczius. noss.

Mitgenuss, der, draũgißkas wartójim

Mitgeschöpf, das, draũg-ſutwẽrimas.

Mitgevatter, der, kuřs ſù kům p draugè kůmà yrà. tõ patiẽs kũdikio

Mitgift, die, *der Braut an Sachen an Geld): Wäsche, Linnenzeug*, kraĩtis, czio. *1000 Thaler als Mitgift* túkſtant dóreliũ ißtekant draug *keine M. mitbekommen*, ißtekẽdama, (neĩ piningũ neĩ kraĩczio) draugè ne

Mitglied, das, *wrtl.*, draũg-ſąnaris, i *einer (Kirchen-) Gemeinde*, draũg- pijõnas. tõs pacžiõs parapijos *M. einer Gesellschaft*, kokiõs dra draũgas. žmogùs, priẽ kokiõs dra priklaũſą̃s. *M. einer Gesellschaft*

Digitized by Google

ĩ kókią draugỹſtę Įſtóŧiſ. kokiõs draugỹſtės draugù paſtóti. *M. eines Geschlechts*, prię kokiõs giminės priklaũſąs žmogùs.

mithaben, kã draugè turėti (*mit u. ohne:* ſù ſawimi).

mithalten, kã draugè laikýti. *mit beitreten*, draugè priſtóti.

mithin, taĩgi. todėl. *s.* also, daher.

Mithülfe, die, *s.* Hülfe. *er hat mir seine M. zugesagt*, jìs mán paſižadėjo draugè gélbėti. *ich habe es unter seiner M. ausgeführt*, àš taĩ jám draugè gélbant išŧaiſiaũ.

mitklagen, 1) *vor Gericht*, draugè ſkúſti. — 2) *sich mit beschweren, jammern*, draugè góſtis; dejúti.

Mitkläger, der, kuřs draugè ſkùndės. *auch wohl:* draũgſkundėjas. *als M. auftreten*, draugè ſkúſti.

mitkommen, *z. B. komm mit*, eĩkš draugè. *er ist nicht mitgekommen*, jis draugè n'atėjo. *s.* kommen.

mitlassen, *näml. gehen*, draugè léiſti. *ich lasse ihn nicht mit*, àš jĩ draugè neléidžiu (*näml.* eĩti).

Mitleid, das, paſigailėjimas. *er hat kein M. mit mir*, jìs manės ne-gaĩlis; ne-paſigaĩl'. *er that es aus M.*, jìs taĩ dãrė paſigailėdams. *er suchte bei mir M. zu erregen*, jìs bañdė, mãno ſirdį (añt paſigailėjimo) pajùdiŧi; *od.* kàd àš jõ gailėčiaus. *Jmds M. anflehen*, kã meĩſti, kàd paſigailėtù. *ich habe M. mit seinem Missgeschick*, àš gailiũs jõ nepalaĩmos. *er zeigte M. gegen mich*, jìs ródė paſigailėjimą prieš manę. *od. lieber:* jìs išródė, kàd jìs manės gaĩlis.

mitleiden, *mit Jmdm*, ſù kůmì draugè kentėti; kę̃ſti; wařkti (√g). *vgl.* leiden.

mitleidig, I) *Adj.*, gailiõs ſirdiẽs. paſigailỹs. kuřs wařkſtančiojo gaĩlis. — II) *Adv.*, ſù paſigaĩlinčia ſirdimì. paſigailėdams.

mitleidslos, bè paſigailėjimo. nemielaſirdingas. neſuſimilſtąs. *vgl.* unbarmherzig.

mitleidvoll, pilnas paſigailėjimo. mielaſirdingas.

mitleidswerth, apgailėjimo weřtas. apgailėtinas. *s.* bedauernswerth.

mitlernen, draugè mokìntis.

mitmachen, 1) *mit beitreten*, draugè priſtóti. *etwas mitthun*, kã draugè darýti.

mitmarschiren, draugè maſiėrúti.

Mitmeister, der, kuřs draugè (*od.* teipojaũ) ſù kům kitù mìſtras yrà. tõ patiẽs remẽſto mìſtras.

Mitmensch, der, kuřs teipojaũ žmogùs yrà. *er ist mein M.*, jìs teipojaũ žmogùs yrà, kaĩp ir àš. *was werden die Mitmenschen dazu sagen*, kã kitì žmónės añt tõ ſakýs'.

mitnehmen, kã draugè imti; *für sich m.*, draugè imtis. *nimm etwas Geld mit*, imkis mãžumą piningũ draugè. — *uneig., stark angreifen, sbwächen, z. B. die Krankheit hat ihn sehr mitgenommen*, ligà jĩ dideĩ pritwėruſi; pablõginuſi. jis dideĩ parſiřgės.

mit nichten, niękù bùdù. *s.* keinesweges.

mitplaudern, draugè wapėti. ĩ kókią ßnėktą draugè kìßtis.

mitrechnen, draugè rokũti. *hinzurechnen*, kã prię kõ draugè prirokũti. *ich rechne die hier nicht mit*, àš tũſius ßiczion draugè ne-rokůju. *die mitgerechnet*, tùs draugè rokůjant. tùs ßiczion prirokůjant.

Mitregent, der, draũg-waldõnis, io. kuřs draugè waĩdo.

Mitregentschaft, die, draugỹſtė waldžiojė. draũg-waldonỹſtė.

mitreisen, ſù kůmì draugè keliáuti.

mitschuldig, *z. B. einer Übelthat*, kuřs kokiõs piktadėjỹſtės draugè (*od.* teipojaũ) kaĩtas. *auch:* draũg-kaltiniñkas. piktadėjỹſtės (*od.* kalczíõs) draũgas.

Mitschuldner, der, draũg-kaltiniñkas. kalczíõs (*od.* piktadėjỹſtės) draũgas.

Mitschüler, der, draũg-ßiuilõkas. tõs paczíõs ßiùilės ßiuilõkas.

Mitschwester, die, draũgſeſerė.

Mitsclav, der, draũg-wergìnis, io. ſù kům draugè (*od.* teipojaũ) wergìnis.

mitsiegen, draugè pėrgalėti; laimėti.

Mitsieger, der, draũg-pėrgalėtojis. *od. lieber:* kuřs draugè pėrgalėjęs; laimėjęs.

mitsingen, draugè giedóti; dainúti. *s.* singen.

Mitsoldat, der, draũgas zialniėrỹſtėje. draũgzialniėrius.

mitspeisen, *s.* mittessen.

mitspielen, draugè žáiſti. *jetzt lieber:* draugè ßpiėliũti. — *uneig., Jmdm übel m.*, kám kã padìrpti.

Mitspieler, der, draũg-žaidėjis.

mitstehen, draugè ſtowėti.

mitstreiten, draugè kowóti.

Mitstreiter, der, draũgas kowojė.

Mittag, der, 1) *die Mitte des Tages*, diėnõs widurỹs. widùrdiėnis. — 2) *die Mittagszeit*, piėtũs. piėtũ laĩkas. *auch:* apýpiėtis, czío. *vor M.*, pirm piėtũ. *nach M.*, põ piėtũ. *gegen M.*, prieß piėtùs. *die Zeit gegen M.*, prießpiėczíei. *es ist schon M.*, jaù piėtũs.—3) *Mittagsessen*, piėtũs. *zu M. essen*, piėtùs (*u.* piėtũ) wálgyti. *hast du zu M. schon gegessen*, ař tù jaũ piėtùs wálgei; pawálgei? *komm zu M. essen*, eĩkš piėtũ wálgyti. — 4) *Süden*, piėtũs. *der Vogel ist gegen M. zu geflogen*, paũkßtis ĩ piėtùs (linkaĩ) nùlėkė. *das liegt von uns gegen M.*, taĩ gùl' nũ múſu ĩ piėtùs.

mittäglich, *s.* südlich.

mittags, *d. h. zur Mittagszeit*, piėtũ laikė. *genau über Mittag*, peř piėtùs.

Mittagsessen, das, piėtũs. *ist das M. schon fertig*, ař piėtũs jaũ gatawì?

Mittagsgegend, die, piėtũs. piėtũ ßalis. *vgl.* Mittag 4., Süden.

Mittagshitze, die, piėtũ twañkas.

Mittagskost, die, piėtũ waĩgis, io.

Digitized by Google

Mittagslinie, die, piẽtũ (*od.* piẽtinė) lýnija.
Mittagsmahl, das, *s.* Mittagsessen.
Mittagsruhe, die, piẽtſtundis, dźio. piẽtũ ãtilſis, io.
Mittagsseite, die, *etwa eines Gebäudes*, piẽtũ pùſė. piẽtinė ßalis. *Mittagsgegend*, piẽtũ ßalis.
Mittagssonne, die, piẽtũ ſáulė. ſáulė peř piẽtùs.
Mittagsstunde, die, piẽtũ ſtùndas. piẽtſtundis, dźio.
Mittagstisch, der, *s.* Mittagsessen.
Mittagswind, der, s. Südwind.
Mittagszeit, die, piẽtũ laĩkas.
Mitte, die, 1) *eig., von Zeit u. Ort:* widurỹs. *die M. der Nacht*, naktiẽs widurỹs. *die M. des Platzes*, plẽciaus widurỹs. *er stand in der M. des Zimmers*, jìs ſtowẽjo ſtubõs widurỹj. *das liegt in der M. zwischen zwei Bergen*, taĩ ſtów widurỹj tarp dwiẽjų kalnũ. *in der M. der Jünglinge*, widuryjė tarp jaunikáicźiũ. *einen Stock in der M. entzweibrechen*, lãzdą widuryjė (*od. lieber:* puſiaũ, *zur Hälfte, halbirend*) pẽrláußti. — 2) *uneig., z. B. sie schickten einen aus ihrer M.*, jiẽ ſiuñtė wiẽną iß ſãwo tárpo; *od.* wiẽną (iß) ſawũjų. *Einer aus ihrer M. that's*, wiẽns (iß) jũ taĩ dãrė. *in unserer M. findet sich Jmd*, tarp múſų (*auch:* múſų tárpe) wiẽns rañdas. *s. v. a.* Mittelstrasse, *s. d. die richtige M. halten*, neĩ añt wiẽnõs, neĩ añt kitõs pùſės peř tolì n'eĩti.
Mittel, das, 1) *die Mitte*, widurỹs. *Zwischenraum*, tarpas (*bibl.*). *das M. halten*, wìdurį laikýti. -- *uneig., s. v. a. dazwischen, z. B. sich in's M. schlagen*, į tárpą pareĩti. — 2) *das, wodurch etwas bewirkt wird*, a) *im Allg.*, taĩ, kůmì kàs ißtaĩſoma. *ich werde dazu schon M. u. Wege finden*, àß jaũ ißràſiu, kaĩp iř kůmì taĩ galimà bùs ißprówyti. *alle M. versuchen*, ką wiſaĩp bandýti. *um das zu erreichen, nahm er zu dem M. der Lüge seine Zuflucht*, taĩ ißtaiſýti norėdams jìs paſidawė añt melãwimo. *sich wozu eines M. bedienen*, ką añt kõ wartóti. *welches M. wirst du zur Erreichung deines Zweckes wählen*, ką tù añt ißteſėjimo ſãwo apſi-ėmimo ketì wartóti? kůmì tù ſãwo apſi-ėmimą ketì ißtaiſýti? *ich muss bei ihm das äusserste M. anwenden*, àß jį turėčiu aßtriáußei (*od.* ſù didźiáußu aßtrumù) twérti. àß priẽ jõ turėčiu kàs paſkucźiáußia bandýti. — b) *greifbare Dinge. z. B. der Schwache bedient sich des Stockes als eines Mittels sich zu stützen*, ſilpnàſis wartoja lazdą añt paſirėmimo. ſilpnàſis rėmias lazdà. *die M. des heiligen Geistes zur Heiligung des Menschen sind Wort u. Sacrament, kirchlich:* prìprowos, kuriàs ßwentójі dwãſė añt źmogaũs paßwentìmo wartója, yrà zõdis beĩ zokromeñtai. *sonst lieber:* tůdu dalykù, kuriůdu ßw. dwãſė añt etc. — *„Mittel“ s. v. a. Arzneimittel, s.* Arznei. *diese M. helfen nichts*, taĩ (*od.* tõs zólės) niẽko nemãczyja. *du musst ein M. dagegen gebrauchen*, tù turì ką priẽß taĩ wartóti. *ich habe gegen diese Krankheit kein M. ausfindig machen können*, àß niẽko negalėjau ißràſti, kàs prõ tą liga mãczytų. *Geldmittel, z. B. ich musste diese Rente aus meinen eigenen M. bestreiten*, àß tą keliõnės kaßtàs iß ſãwo patiẽs delnų turėjau uźmokėti. *meine M. reichen dazu nicht hin*, mãno kulikas tiẽk n'iſteka mãno piningaĩ añt tõ ne-priteñka.
mittelbar, *nicht geradezu*, ne-tiẽſióg. *selbst gemacht, sondern durch einen andern bewirkt*, ne patiẽs daryta, bèt per kìtą prówyta. *Gott hat sich uns unmittelbar offenbart*, Põns Diẽws mùs peř tárpiſkus dáiktus alè iř tiẽſióg bùdu pàts apſiréißkė. *mein Feld stösst unmittelbar an das deinige*, mãno laũkas ne-pasitawũju ſuſidur', bèt cźià dãr kitaĩ tarpe gùl'. *das war die mittelbare Folge davon*, taĩ iß tõ atſi-ėjo, kàd iř ne tiẽſióg, tacźiaũ peř kitùs dalykùs cźión ì tą parėjuſius.
Mittelding, das, *was halb dies halb jenes ist, z. B. ein M. zwischen Krieg u. Frieden*, taĩ puſiáu kãras puſiáu pakãjus. es taĩ neĩ tikras kãras, neĩ tikras pakãjus. *das ist ein M. zwischen Mann u. Frau*, puſiáu (*od.* pùſė) wýras puſiáu (*od.* puſė) moterìßkė.
Mittelfinger, der, didỹſis (*od.* widurinis pirßtas.
Mittelglied, das, widutìnis narỹs (*Mittelgelenk*).
Mittelgrösse, die, widutìnis didùmas.
Mittelgut, das, *von Waaren*, praſtóki wõrai.
mittelländisch, *näml. Meer*, widùrinis júrės.
mittellos, neturtìngas. *arm*, wargingas.
Mittellosigkeit, die, neturtas. nepalitekmas. wargingỹſtė.
mittelmässig, I) *Adj., eine m. Arbeit*, dutinis (*od.* praſtókas; meñkas) dárbas menkõs (*od.* widutìnios) vertės. *gering*, meñkas. miẽrnas. *nicht sehr gut*, ne-labaĩ didis. — II) *Adv.*, miẽrnai. *m. reich*, ne-labaĩ (*od.* widutiniškai miẽrnai) bagótas.
Mittelmässigkeit, die, menkùmas. menkà wertỹbė. *auch wohl:* widutinỹſtė.
Mittelmeer, das, widutinės (*od.* vidurinės) žemės) júrės.
Mittelmast, der, widutìnis mãſtas.
Mittelpreis, der, widutinė (ne-per-aukſtà) prekià.
Mittelpunct, der, pàts widurỹs. *auch* pàts wìdurio pùnktas. *der M. der Erde*, pàts žẽmės widurỹs.
Mittelsperson, die, 1) *Vermittler bei Streitigkeiten*, tarpininkas (*bibl.*). tarkinin-

Digitized by Google

kuřs táikin. *rslt.*, kuřs ſutáikinęs. — 2) *Unterhändler*, kūřs ką̄ gélpt (*V*b) iß-taiſýti. peř kurį̄ kàs ißtaĩſoma; ißtaiſýta. tárpininkas.

mittels, *Präp., m. des Messers Brot schneiden,* (ſù) peiliù dūnos piáuti. *ich habe diese Arbeit m. Gottes Hülfe verrichtet,* ßį̄ dárbą̄ àß Diẽwui pàdedant (*od.* ſù Diẽwo pagálba) atlikaũ. *ich werde dir m. eines Boten Nachricht geben,* àß táw peř páſlą̨ žinią dūſiu. *m. eines Briefes,* grõmiata (*Abl.*), *od. lieber:* peř grõmiatą̨ (*vgl.* mit Nr. 2).

Mittelstand, der, widutinis ſtónas. žmónės widutinio ſtóno. *in Hinsicht auf das Vermögen,* žmónės widutinio paſiturẽjimo.

Mittelstatur, die, widutinis ſtomẽ. *ein Mensch der eine M. hat,* žmogùs widutinio ſtomeñs.

mittelste, widurìnis.

Mittelstrasse, die, *die Mitte der Strasse,* kẽlio widurỹs. widùrkelis, io. *die mittelste zwischen verschiedenen anderen Strassen,* widurìnis kẽlias.

Mittelton, der, widutinis baĩſas.

Mittelstreffen, das, waĩſko widurỹs mūßyje.

Mittelwand, die, tařpſiẽnis, io.

Mittelweg, der, *s.* Mittelstrasse.

mitten, *d. i. in der Mitte, z. B. der Fluss fliesst m. durch die Stadt,* ùpė tẽka widuryjè peř miẽſtą; *auch:* peř miẽſto widurį. *etwas m. auf den Weg hinwerfen,* ką̄ añt widurio kẽlio pamèſti. *mitten in einem Thun, z. B. m. im Lesen rief er aus,* patim̃ ſkaĩtyme jis ſußùko. *auch:* pàt be-ſkaĩtant (*od.* be-ſkaitýdams) jis ſußùko.

Mitternacht, die, 1) *die Mitte der Nachtzeit,* widùrnaktė. naktiẽs widurỹs. *ist M. nur s. v. a. Tiefe der Nacht,* naktiẽs gúdumas. *um M. geschah es,* naktiẽs widuryjè (*od.* naktiẽs gúdume) taĩ nuſidawė. — 2) *als Himmelsgegend, Norden,* ßiáurė. *der Wind kommt von M.,* wė̃jas pareĩt iß ßiáurės. *der Vogel flog gegen M.,* paũkßtis nùlėkė į̃ ßiáurę; *auch:* añt ßiáurės linkaĩ (*nach M. zu*). *der Berg liegt gegen M.,* tàs kálnas gùl̃ į̃ ßiáurę (linkaĩ).

mitternächtig, *z. B. der m. Schlaf,* miẽgas widùrnaktyje; widùrnaktės.

mitternächtlich, 1) *was um Mitternacht geschieht, s.* mitternächtig. — 2) *was jede Mitternacht geschieht,* widùrnaktinis. kàs widùrnaktę nuſidūdą̃s. — 3) *der Mitternacht entsprechend od. gleichend, z. B. m. Dunkel,* tamſýbė kaĩp naktiẽs widuryjè; kaĩp naktiẽs gúdume. — 4) *gegen Mitternacht liegend,* ßiaurìnis.

Mitternachtsgegend, die, ßiáurė. ßiáurės ßalìs, iẽs, *f.* į̃ ßiáurę gùlinti ßalìs. *vgl.* Mitternacht, 2.

Mitternachtsstunde, die, widùrnaktės adynà. naktiẽs widurỹs. *tiefe Mitternacht,* naktiẽs gúdumas.

Mittfasten, die, pùsgawėnės.

mittheilbar, *zu umschreiben, was man Andern mittheilen kann, s.* mittheilen.

mittheilen, 1) *zutheilen, z. B. dem Armen eine Gabe m.,* wařgdiẽniui dãlį nudalýti; dúti. *das Salz theilt dem Wasser seinen Salzgeschmack mit,* druſkà wándeniui ſãwo ſurùmą nudalýja; dũda. — 2) *einen Theil von seinem Besitz an Jmdn abgeben, z. B. ich werde dir von meinem Vermögen etwas m.,* àß táw dãlį ſãwo turto dũſiu; nudalýſiu. — 3) *uneig., Jmdn wovon Kenntniss, Nachricht geben,* kám apiẽ ką̄ žinią dūti. *erzählen,* papãſakoti. *sagen,* paſakýti. *schreiben,* paraßýti. *er hat mir seine Gedanken ausführlich mitgetheilt,* jìs mán ſãwo miſlìs nūgruñcziei paſãkė. *Jmdm etwas im Geheimen m.,* kám apiẽ ką̄ ſlapczieĩ žinią dūti. *sich einander etwas m.,* kìts kitam ką̄ paſiſakýti. — **Mittheilung,** die, nudalýjimas. dawìmas. paſãkymas. papãſakojimas. parãßymas: *in der Bdtg der entspr. Verba. Nachricht,* žinià.

mittheilend, *d. i. gesprächig,* ßnekùs. kalbùs.

Mittler, der, tárpininkas. *vgl.* Mittelsperson.

Mittleramt, das, tárpininko ùrẽdas.

mittlere, widurìnis.

Mittlerin, die tárpininkė.

mittlerweile, tam̃ tárpe. *vgl.* indessen.

mittrinken, 1) *mit Jmdm trinken,* ſù kùmi draugė gérti. — 2) *etwas beim Trinken mit verschlucken,* ką̄ (gérdams) draugė gérti; *rslt.,* įgérti; nurýti.

Mittwoche, die; **Mittwochen,** der; *abgekürzt:* **Mittwoch,** der, ſeredà. *am M.,* ſeredõj. *mit adjectivischen Nebenbestimmungen: z. B. diesen (od. einen andern, den kommenden) M. werde ich kommen,* ßią̄ (*od.* kìtą; ateĩſenczią) ſẽreda àß ateĩſiu. *ich werde immer an Mittwochen kommen,* àß ſeredomìs ateĩſiu.

mitunter, *zuweilen,* kaĩtais. *s.* bisweilen. *in den Zwischenräumen,* tárpais.

Mitursache, die, *z. B. das war M., dass es nicht geschehen konnte,* iß tõ priẽžaſtiės draugė taĩ atſi-ẽjo, kàd taĩ ne-galėjo nuſidūti.

Mitverschworne, der, wiẽns ìß ſuſibuntawójuſiųjų.

Mitvormund, der, draũg-fẽrmunderis.

mitwandern, *s.* mitziehen.

mitweinen, ſù kùmi draugė weřkti.

Mitwelt, die, ßiõ (*od. von der Vergangenheit* tõ) patiẽs cziẽſo žmónės.

mitwirken, 1) *mit thätig sein, mitarbeiten,* draugė dìrpti. draugė procewótis etc. *vgl.* wirken. — 2) *mit Einfluss haben, z. B. die Freude hat zu deiner Genesung mitgewirkt,* dżiaũkſmas añt tõ draugė gélbėjo (*od.* draugė prówyjo), kàd tù paſigawaĩ. — **Mitwirkung,** die, draũgdirbìmas. draũggélbėjimas. draũgprówyjimas. *ich habe es unter seiner M. ausgeführt,* àß taĩ ſù jõ

Digitized by Google

·pagálba (*od.* jám draugè be-gélbant) išteſėjau.

Mitwissen, das, draũg-žinójimas. *ohne mein M.*, mán apiẽ taĩ niẽko ne-žìnant; neĩ jokiõs žiniõs ne-tùrint. bè mãno žiniõs.

Mitwisser, der, kuřs apiẽ kókį dalỹką draugè (*od.* teipojaũ) žiniõs tùr'. *Jmdn zum M. wobei machen*, kã̀ priẽ kókio dalỹko draũgžinancziu padarýti.

mitzählen, I) *tr.*, *s.* mitrechnen. — II) *intr.*, *s. v. a. mitgezählt werden*, *z. B. der zählt hier mit*, tàs cžià draugè rokũjamas.

mitziehen, *mitwandern*, draugè tráukti. *rslt.*, draugè išträukti. *vgl.* ziehen.

Mixtur, die. maĩßalas. ſumaĩßymas. *s.* Mischung.

mobil, 1) *beweglich*, *flink*, greĩtas; apſukrùs. — 2) *kriegsfertig*, kãrišškai gãtawas. añt kãro gãtawas. *ein Heer m. machen*, waĩſką kãrišškai prigatãwyti. *auch:* waĩſką mobyliziẽrũti.

Mobiliar, das; **Mobilien**, die, pagabẽnamiẽjiė rykaĩ; daiktaĩ. *Hausgeräth*, namũ rykaĩ. *geringe M.*, *besond. im Gegensatz des Prahlens von eignen Dingen gebraucht:* rùkliẽžiei.

Mode, die, 1) *allg.*, *Sitte*, *Gebrauch*, bũdas. *Gewohnheit*, paprotỹs. *das ist jetzt M.*, taĩ dabař tõks bũdas. *die M. kommt auf*, tõks bũdas praſideda. *eine M. aufbringen*, tókį bũdą pradėti; užmanýti. *das ist schon aus der M. gekommen*, tàs bũdas (*od.* paprotỹs) jaũ paſlliówẽs. *das ist meine M.*, taĩ mãno bũdas; paprotỹs. àß taĩ liùbin darýti. *das war seine M.*, jìs taĩ liùbẽdawo darýti. — 2) *in der Kleidung*, dẽwẽjimo bũdas; *auch:* módė. módas. móts. maniẽrs. *solche Kleider sind jetzt M.*, tókius rũbùs dabař dẽw'; liúb' dẽwėti. tokiẽ rũbai dabař módė; dẽwimì. *eine M. aufbringen*, naũjį dẽwẽjimo bũdą (*od.* módą) užmanýti; pradėti. *sich nach der M. kleiden*, pagaĩ bũdą (*od.* módą) dẽwėti.

Modeartikel, der, paßweitalũ tawõras.

Modefarbe, die, párwas dabař labiáuſiei dẽwims; *od.* mýlims.

Modehändler, der, puĩkiu (*od.* paßweitalũ) krõmininkas; kùpczius.

Modehandlung, die, paßweitalũ krõmas.

Modell, das, mùdelis, io. *selt.*: pawéikſlas. *ein M. wovon nehmen*, nũ̀ kókio dalỹko mùdelį imtis. *rslt.*, nuſiimti.

modelliren, mùdelį (*od.* pawéikſlą) padarýti. mudeliẽrũ̃ti.

Modellschneider, der, mùdeliù piáuſtytojis; kirpìkas. žmogùs, kuřs mùdelius piáuſto; karpo.

Moder, der, *zäher Schlamm*, muĩwė. *trockne Fäulniss*, treßìmas. *nasse Fäulniss*, puwìmas. *Geruch von Fäulniss*, treßimo (*od.* puwìmo) ſmárwė. *dumpfer Schimmelgeruch*, *Stock*, paplėkimas. ſudufimas. *der Geruch von altem Fleisch*, paßwinkimas *nach M. riechen*, puwimù ſmirdėti; kwe

modericht, kàs puwimù (*od.* patreſi atſidũd.

moderig, *stockig*, paplėkęs. *von trock Fäulniss durchdrungen*, patrẽkęs. *verfault*, ſupùwęs. *verschimmelt*, ſupel *dumpf riechend*, ſudùſęs. *übelriechend altem Fleisch*, paßwinkęs. *m. werden* plėkti. patrèßti. ſupúti. ſupelėti. paßwi

modern, *Verb.*, *faulen*, *dem Modern gegeben sein*, plėkti. trèßti. púti. pelėti ßwinkti. *vgl.* moderig.

modern, *Adj.*, pagaĩ naũjųjį būda móda. *m. Kleidung*, rūbai kaĩp jiẽ dewimì. rūbai pagaĩ ßiõ (*od.* tõ; cžiẽſo būda; móda.

modernisiren, kã̀ pagaĩ dabařnykßtųjį (*od.* móda) pėrtaiſýti.

Modesucht, die, troßkulỹs wis naujáu budùs (*od.* módus) paſèkti.

Modetracht, die, dẽwẽjimas pagaĩ cžiẽſo būdą; módą.

Modewaaren, die, paßweitalũ (*od.* p tawõrai.

Modification, die, *Einrichtung*, ţtaĩſ *Veränderung*, pėrtaĩſymas.

modificiren, *ändern*, pėrtaiſýti.

modisch, 1) *ein Mensch*, *der sich nach der Mode schmückt*, puikõri 2) *m. Sachen*, *Kleider*, daiktaĩ. pagaĩ ßwiẽžiáuſtųjį būda. *m. Tracht*, jims pagaĩ ßwiẽžiáuſtųjį būdą; móda.

mögen, 1) *können*, a) *möglich*, *wahrs lich sein bei Vermuthungen*, *Anna z. B. das mag sehr mützlich sein*, taĩ gál' labaĩ naudinga búti. *das mag* taĩ ràſi gál' mãczyti. (*Not. Das* = „*vielleicht*“ *mildert die sonst zu Bestimmtheit des* gál' = *kann.*) *er 30 Jahr alt sein*, jìs (ràſi) gál trìsdeßimt mẽtų ſẽns búti. *es mochte Tage später sein*, põ tõ taĩ ràſi aßtũnias diẽnàs wẽliaũs búti. *wie zugehen*, kaĩp taĩ gál' nuſidũti? *mag das kommen*, iß kõ taĩ gál atú *du magst dich vorsehen*, tù gali ſa *still*, *man möchte uns hören*, tic cžià (ràſi) kàs galẽtų girdẽti. *möchte* (*d. h. wird*, *wie ich glaube nichts werden*, iß tõ manding niẽk bùs. — b) *einräumend*, *dass etwas anders sein könne*, *eine Gleichgültig der Annahme oder Meinung bezeich z. B. das mag nun wahr od. falsch* taĩ gál' tiẽſà arbà netiẽſà búti. — *laubend*, *die Gleichgültigkeit des Will einem Thun bezeichnend*, *z. B. mög Leute sagen was sie wollen*, *zu* ſãko (*auch:* te-gùl' ſãko; *od.* dẽl' te-ſãko) kã̀ jiẽ nór'. *er mag es merhin thun*, manẽs-dẽl' jis taĩ te- gùl') dãro. *du magst von mir verlangen du willst*, tù iß manẽs gali praſyt

Digitized by Google

nóri. *auch:* praßýk iß manęs, kõ tù nóri. *mag er sein, wer er will,* te-gùl jìs yrà kàs ẽſąs. *mag er gehen,* jìs te-gùl einiẽ. — 2) *mögen = wollen, einen Wunsch ausdrückend,* **a)** *bestimmt wollen, Indicat., z. B. ich mochte es nicht sagen,* àß taĩ ne-norẽjau ſakýti. *ich mag ihn nicht sehen,* àß jõ ne-nóriu matýti. — **b)** *mögen = wünschen, wozu Lust haben, geneigt sein, z. B. ich möchte es wohl wissen,* àß taĩ mielaĩ norẽczìau žinóti. *auch:* àß taĩ meĩlyczìau žinóti. (meĩlyti = *gerne mögen oder verlangen*). *ich möchte das nicht noch einmal versuchen,* àß taĩ ne-norẽczìau dár ſỹkį bandýti. *ich möchte gern gesund werden,* àß meĩlyczìau (*auch:* wẽlyczìaus) paſigáuti. *ich möchte Pferde u. Wagen besitzen,* àß meĩlyczìau arkliũ beĩ wežìmą apturẽti. — *Kommt ein solcher Wunschsatz in einem abhängigen Nachsatz zu stehen, so wird „mögen" nur durch die Optativform des betreffenden, das „mögen" begrifflich ergänzenden Verbums ausgedrückt, z. B. ich sagte ihm, er möchte kommen,* àß jám ſakiaũ, kàd jìs ateĩtũ. *ich habe ihn ermahnt, er möge die Sünden meiden,* àß jĩ graudenaũ, kàd jìs griẽkùs wénktũ (√g). — **3)** *mögen = gern geniessen,* liũbyti. *z. B. er mag gern Braten,* jìs liũbyja pecžiánkos. *das Kind mag gern Milch,* kũdikis liũbyj pično. *er mag den Branntwein nicht,* jìs ne-liũbyj brangwỹno. — **4)** *etwas gern thun, z. B. er mag gerne lange schlafen,* jám miẽl (*od.* jám patiñk; jám paměkſta) ilgaĩ miẽgóti. *auch:* jìs mielaĩ ilgaĩ miẽkt. *unrichtig bibl.* jìs rõts ilgaĩ miẽkt. — **5)** *etwas gern haben, Wohlgefallen woran haben, z. B. er mag mich nicht,* jìs manimì ne-mẽkſtas (√g). jìs manę̃ ne-mýl. àß jám priẽß. *s. v. a. er hasst mich, kann mich nicht leiden,* jìs manẽs ne-keñczìa.

möglich, gãlims dáiktas. galimà. *z. B. ist das m.,* ar taĩ galimà? *das ist nicht m.,* taĩ ne-galimà. taĩ ne-gãlims dáiktas. *wenn es m. ist, wo m.,* jéi galimà. *komme so früh wie m.,* ateĩk teĩp ankſtì, kaĩp galimà; kaĩp galì. *wenn es irgend m. ist,* jéi taĩ kiẽk (*od.* tìkt kaĩp) galimà. *suche es doch m. zu machen, mich zu besuchen,* jẽ̃kók teĩp ſtaiſýti, kàd táw galimà paſtótu, manę̃ aplankýti. — **aller, alle, alles Mögliche,** *z. B. ich habe alles M. gethan,* àß wiſlãb dariaũ, kàs tìkt galimà bùwo. *„alles Mögliche" in Verbindung mit Substantiven, z. B. er hat mir alle m. Ehre erwiesen,* jìs mán kiẽk tìkt galimà wiſókią gar̃bę ißródė. *auf alle m. Art,* wiſókiu būdù.

Möglichkeit, die, gãlims dáiktas. *od. durch Umschreibung mittels des Adj.* galimà, *s.* mõglich. *z. B. Jmdm die M. verschaffen, Gutes zu thun,* ſtaiſýti, kàd kám galimà (*od.* gãlims dáiktas) paſtótu, gér darýti. *er leugnet die M. davon,* jìs ſãko, kàd taĩ n'ẽſant galimà; *od.* kàd taĩ ne-galimà. *Jmdm nach M. schaden,* kám, kiẽk tìkt galimà, ißkãdos darýti. *es scheint dazu keine M. vorhanden,* ródos, kàd taĩ negãlims dáiktas ẽſąs. *das sind blosse Möglichkeiten,* taĩ wìs tìkt tokiẽ galimì daiktaĩ.

möglichst, *z. B. mit m. Schnelligkeit, m. schnell,* kaĩp greicžiáuſiei. teĩp greĩtai, kaĩp tìkt galimà. *schreibe m. kurz,* raßýk kaĩp trumpiáuſiei. teĩp trumpaĩ, kiẽk (*od.* kaĩp) tìkt galì. *auch:* kiẽk tìkt ſmanýdams. *ich habe mein Möglichstes gethan,* àß dariaũ kiẽk tìkt ſmaniaũ; kiẽk tìkt galẽjau; àß kiẽk ſmanýdam; (*od.* kiẽk galẽdams) dariaũ.

Mohn, der, agõnos. *die einz. Pflanze,* agonà.

Mohnblatt, das, agõnos lãpas.

Mohnkopf, der, agõnũ galwà. agõngalwė.

Mohnsaft, der, agõnũ ſỹwai.

Mohnsame, der, agõnũ ſẽklà. *s.* Same.

Mohr, der, mùrinas. *schwarz wie ein M.,* jũdas kaĩp mùrinas.

Möhre, Mohrrübe, die, mõrkas. *auch:* giržmolė.

Mohrenland, das, murinũ žẽmė.

mohrenschwarz, jũdas kaĩp mùrinas.

Mohrensclave, der, mùrinas werginis.

Mohrin, die, mùrinka. *die Tochter eines Mohren,* murinikė.

Molken, die, ißrūgos.

molkicht, lýg kókios ißrūgos.

molkig, pìlnas ißrūgũ.

Moment, momentan, *s.* Augenblick, augenblicklich.

Monarch, der, wiẽßpats. *auch etwa:* wiẽnwaldỹs. wiẽnwaĩdis, džio. *s.* Alleinherrscher, Fürst.

Monarchie, die, 1) *die Regierung eines Monarchen,* wiẽnwaldỹſtė. wiẽßpatỹſtė. *s.* Alleinherrschaft. — 2) *der Staat, in welchem ein Monarch herrscht,* žẽmė kuriojè tìkt wiẽns wiẽßpats te-waĩdo; waĩdžią te-tùr'.

Monarchin, die, wiẽßpatiẽnė.

monarchisch, I) *Adj., etwa:* wiẽnwaĩdißkas. *königlich,* karãlißkas. *fürstlich,* kunigáikßtißkas. *kaiserlich,* ciẽcorißkas. *eine m. Regierung,* wiẽnwaĩdißka waldžià. *s.* Alleinherrschaft. *ein m. Staat,* žẽmė põ wiẽno wiẽßpatiẽs waldžià ſtowintì. *vgl.* Monarchie. — II) *Adv.,* wiẽnwaĩdißkai. karãlißkai. kunigáikßtißkai. ciẽcorißkai.

Monat, der, mẽnũ. *in manchen Gegenden lieber:* mẽneſis, io. *das Kind ist anderthalb Monate alt,* kũdikis pusañtro mẽneſio ſẽnas. *jeden M.,* kàs mẽneſį. *das geschah im Monat September,* taĩ nuſidawė Septeñberio mẽneſyje. *fünf Monate lang,* penkìs mẽneſius ilgaĩ. peĩ penkìs mẽneſius.

monatlich, I) *Adj., einen Monat alt,* mẽneſio ſẽnas. *einen Monat dauernd,* mẽneſį pateñkąs. *jeden Monat geschehend,* kàs mẽneſį nuſidẽdąs. *die m. Reinigung (od. das Monatliche) bei Frauen,* añtdrapanės. añt

Digitized by Google

drabùžiu. *sie hat ihr Monatliches,* jì ſãwo cźiẽſą tùr. *vgl.* Blutfluss. — II) *Adv.,* kàs mẽneſį. *z. B. die Zinsen m. zahlen,* treſùs kàs mẽneſį mokẽti. *m. zwei mal kommen,* kàs mẽneſį dù ſykiù ateĩti.

Monatsfrist, die, mẽneſio cźiẽſas. mẽneſio ilgùmas (*Monatslänge*). *das Geld binnen M. bezahlen,* pìningus wiẽnám mẽneſiui dár ne prabẽgus (*od.* mẽneſio cźiẽſe; wiẽno mẽneſio bẽgyje) užmokẽti.

Monatsgeld, das, ménes-piningiei.

Monatsrose, die, mẽneſinė rožė̃.

Monatssold, der, mẽneſio algà. algà añt mẽneſio.

monatsweise, kàs mẽneſį.

Monatszeit, die, mẽneſio cźiẽſas.

Mönch, der, minỹkas. mnỹkas. *M. werden,* minỹkù paſtóti.

mönchisch, I) *Adj.,* minỹkiſkas. lýg kõks minỹkas. — II) *Adv.,* minỹkiſkai. kaĩp kõks minỹkas.

Mönchskappe, die, *s.* Kappe.

Mönchskloster, das, minỹkų klõſtorius.

Mönchskutte, die, *s.* Kutte.

Mönchsleben, das, minỹkų gywẽnimas. *ein M. führen,* kaĩp (kõks) minỹkas gywénti.

Mönchsorden, der, *allg., als Stand,* minỹkų rẽdas. *eine besondere Mönchsgesellschaft,* minỹkų draugỹſtė.

Mönchsschrift, die, minỹkiſkas rãſtas.

Mönchsstand, der, minỹkiſkas ſtónas; rẽdas.

Mönchswesen, das, minỹkų dalỹkai.

Mönchszelle, die, minỹkiſka (*od.* kókio minỹko) ſtubẽlė; ſtubùtė; kamarà.

Mond, der, mẽnů. *der neue M.,* tùſczias mẽnů. *die Zeit des Mondwechsels, um die Zeit des Neumondes,* tarpìjos. *der volle M.,* pìlnas mẽnů. *der zunehmende M. im Anfange, bald nach dem Neumond,* jáuns mẽnů. *kurz vor dem Vollmond,* priẽšpilnis (mẽnů). *der abnehmende M.,* delcźia. *der M. nimmt zu,* mẽnů áuga. *der M. nimmt ab,* mẽnů dỹla. *wir haben den M. bald voll,* mẽs tùrim priẽšpilnį (*näml.* mẽneſį). *der M. verfinstert sich,* mẽnů aptémſta. *des Mondes erstes Viertel,* pìrmas (mẽneſio) bértainis. *des Mondes letztes Viertel,* paſkutìnis mẽneſio bértainis. pùs-dylis, io. *s. v. a.* Monat, *s. dieses.*

mondartig, *s.* mondförmig.

Mondchen, das, mẽneſẽlis.

Mondenglanz, der, mẽneſio žibẽjimas; ſpindẽjimas; ſwiẽtìmas.

Mondenjahr, das, mẽneſiſkas (*auch:* mẽneſinis) mẽtas. mẽnes-metis, cźio.

Mondenlauf, der, mẽneſio bẽgis, io. *s. v. a. Mondbahn,* mẽneſio tãkas.

Mondenlicht, das, mẽneſio ſwiẽſà. *Mondschein,* mẽneſiẽna.

Mondenmonat, der, mẽneſiſkas (*od.* mẽneſinis) mẽnů.

Mondenschein, der, mẽneſiẽna. *im M. spazieren gehen,* mẽneſiẽnoje paſiwaikſtinẽti. *wir haben jetzt die ganze Nacht M.,* dabar̃ peř nãkti mẽneſiẽna.

Mondfinsterniss, die, mẽneſio aptemimas. *wir werden diese Nacht eine M. haben,* ſią nãkti mẽnů aptémis. *wir haben M.,* mẽnů aptémęs.

Mondfiecken, der, plãkas mẽneſyje.

mondförmig, kaĩp mẽnů. *halbmondförmig,* lýg kõks pùsmẽneſis.

Mondjahr, das, *s.* Mondenjahr.

Mondkugel, die, mẽneſio kulkà.

Mondlicht, das, *s.* Mondenlicht.

Mondschatten, der, mẽneſio ſẽšẽlis, io.

Mondscheibe, die, mẽneſio ruñdas.

Mondschein, der, *s.* Mondenschein.

Mondsucht, die, mẽnesligė.

mondsüchtig, mẽneſio ligà (*od.* mẽnesligą ſergą̃s.

Mondtafein, die, mẽneſio toblỹczios.

Mondwechsel, der, tarpijos.

Monogamie, die, *etwa:* wiẽnmoterỹſtė. *M. leben,* ſù wiẽna moterimi gywénti.

Monotheismus, der, *etwa:* wiẽndiẽwỹſtė tikẽjimas tìkt ỹ wiẽną Diẽwą.

monoton, *s.* eintönig, einförmig.

Monstranz, die, munſtrañcas.

monströs, neſwánkus. neſwiẽtiſkas. neſkaitas. *missgestaltet,* neſwánkaus pawidalo.

Monstrum, das, *s.* Ungeheuer, Missgeburt.

Montag, der, pãnedėlis, io. *am M.,* pãnedėlyj. *mit adjectivischer Bestimmung, z. B. komm den nächsten M.,* ateĩk ateĩſiam pãnedėlį. *jeden M.,* kàs pãnedėlį.

montäglich, *jeden Montag,* kàs pãnedėlį. *an Montagen,* pãnedėlieis.

Montirung, Montur, die, mandiẽra. mundúra. mundúra.

Monument, das, pamiñklas. *s.* Denkmal.

Moor, das, balà. *Torfmoor,* pélkė.

Moorerde, die, jůdžemė. pélkė.

mooricht, lýg kokià balà; pélkė.

moorig, klampùs.

Moorwasser, das, wandů̃ iš balõs; ož pélkės.

Moos, das, *auf der Erde, in Sümpfen wachsend,* ſãmanos. *M. auf Dächern, Steinen, Bäumen wachsend,* kérpės. *ein M. bewachsener Baum, Stein, Dach,* kérpėjęs mẽdis, akmů̃, ſtógas.

Moosbank, die, ſamanìnis ſólas.

Moosbeere, die (*schollera oxycoccos, Linn.*) ſpañgolė.

moosicht, lýg kókios ſãmanos.

moosig, ſamanůtas. pilnas ſamanų̃. *eine Wiese,* ſamanomis pri-auguſi piẽva. *m. Stein, Baum, Dach,* apkérpėjęs akmẽdis, ſtógas. *s.* Moos.

Moosrose, die, ſamanìnė rožė̃.

Mops, der, mùpſas.

moquiren, *sich, s.* bekritteln, bespötteln.

Moral, die, *Sittenlehre,* mókſlas apiẽ pa elgimą. mókſlas apiẽ taĩ, kàs ger ir ba

Digitized by Google

pikt yrà; *auch:* apiẽ nůbaźną pasi-elgìmą; apiẽ nůbaźnỹstę. *das ist die M. von dieser Geschichte,* taĩ mẽs iß ßito nusidãwimo mokintis (*od.* imtis) gãlim. ßitas nusidãwimas mùs taĩ mokìn.

moralisch, I) *Adj.,* 1) *die Moral betreffend, z. B. m. Schriften,* rãßtai apiẽ nůbaźną pasi-elgimą; nůbaźnỹstę. rãßtai apiẽ taĩ, kàs añt nůbaźno pasi-elgìmo pareĩtis. *vgl.* Moral. — 2) *moralisch gut,* kuŕs geraĩ (*od.* gražieĩ; kaĩp pareĩtis; wertaĩ) pasi-elgias. *tugendhaft,* wiẽzlybas. *fromm.* nůbaźnas. *angemessen,* patogùs. mañdagus. — II) *Adv.,* wiẽzlybai. geraĩ. nůbaźnai. patõgiei. mañdagiei. wertaĩ. wertìngai gražieĩ.

Moralität, die, gẽras (*od.* wiẽzlybas; ßaũnas; gražùs. patogùs etc.) pasi-elgìmas. *s.* Moral, moralisch. wiẽzlybùmas. nůbaźnùmas. nůbaźnỹstė. patogùmas. mandagùmas.

Morast, der, liũgas. muĩwė. puŕwas. purwaĩ. purwýnas. balà. murdỹnė. *mit oben aufliegendem rostbraunen Wasser,* rudỹnė. *ein Ort, wo man beim Hinübergehen immer einsinkt,* klampỹnė.

morastig, *voller Moräste,* pìlnas purwýnų; klampỹniù; balũ; pélkiù. *zum Einsinken weich,* klampùs.

Morchel, die, brėdẽlis, io (*Mielcke*).

Mord, der, razbãjus. razbajỹstė. *das Umbringen,* žùdymas. žawinimas. *rslt.,* nužùdymas. nužawìnimas. *einen M. begehen,* razbãjų (*od.* razbajỹstę) išprówyti. kã̃ nurazbajáuti. nužawinti. nužudýti.

Mordanschlag, der, razbajỹstės ſudúmimas. *einen M. machen,* kókią razbajỹstę ſudùmti.

Mordbegierde, die, razbajỹstės troßkulỹs.

mordbegierig, kuriõ ßirdis añt razbajỹstės užsidẽguſi; kraũjo trókßtanti.

Mordbrenner, der, razbáininks dẽgintojis. *nach Mielcke:* degìkas.

morden, razbajáuti. žawinti. žudýti. *rslt.,* nurazbajáuti. nužawìnti. nužudýti. *m. auch:* razbãjų kélti (*eig., Mord erheben, verursachen*). *vgl.* ermorden. — **Morden,** das, razbajãwimas. žawìnimas. žùdymas.

Mörder, der, razbáininkas. *auch:* žmogžudỹs (*Menschentödter*). *M. des Vaters,* tėwžudỹs. *M. der Mutter,* motynžudỹs.

Mördergrube, die, razbáininkų dùbė.

Mörderin, die, razbáininkė. *auch:* žmogžudė. *vgl.* Mörder.

mörderisch, I) *Adj., gleich einer Mörderei,* razbãjißkas. *eine m. Schlacht,* razbãjißkas mũßis. *ein m. Krieg,* razbãjißkas (*auch:* kruwinas, *blutig*) kãras. *wie Mörder es thun, mörderähnlich,* razbáininkißkas. — II) *Adv.,* razbãjißkai. razbáininkißkai.

mörderlich, I) *Adj., s. v. a. entsetzlich, furchtbar,* baiſingas. ißgą̃ſtingas. neßwánkus. — II) *Adv.,* baiſingai. ißgą̃ſtingai. neßwánkiei. *er schrie m.,* jis ßaũkė baiſingai; neßwánkiei.

Mordgeschichte, die, razbajỹstės nusidãwimas. razbajỹstė.

mordgierig, *s.* mordbegierig, blutdürstig.

Mordlust, die, *s.* Mordbegierde.

Mordplan, der, *s.* Mordanschlag.

Mordthat, die, razbajỹstė. *s.* Mord.

Mordwaffe, die, razbajỹstės rỹkas; giñklas.

Morgen, der, 1) *die Morgenzeit,* rýtas. rytmetỹs. *es ist schon M.,* jaũ rýtas. *am M.,* rytmetỹj. *auch:* rýtą. rýtą mẽtą (*nicht:* rýte). *früh am M. aufstehen,* ankſtì rytmetỹj (*od.* ankſtì rýtą) kéltis. *des Morgens immer zeitig an die Arbeit gehen,* rytmečiẽs čiẽſu prię dárbo eĩti. *von M. bis Abend arbeiten,* nů rýto (*selt.* nů rýtmečio) ikì wãkaro dirpti. *vom frühen M. bis zum späten Abend,* nů ankſtì rýtą ikì wėlaĩ wakarė. *den ganzen M.,* peř wìsą rýtą. *heute M.,* ßį̃ rýtą. *gew.:* ßį̃ryt. *gestern M.,* wãkar rýtą. wãkar rytmetỹj. *morgen früh Morgens,* rytój rýtą ankſti. *am folgenden M.,* añtrąji (*od.* ſẽkantįji) rýtą. *es wird M. d. h. der Tag bricht an,* jaũ aũßt. *guten M. als Gruss,* làps rýts (*zusammengezogen aus* labùs rýtus *näml.* dúti). *Jmdm guten M. von Jmdm sagen,* kám nů kõ labùs rýtus dúti. — 2) *Morgengegend, Osten,* rýtai. *der Vogel flog gegen M.,* paũkßtis nùlėkė į rýtus. *die Stadt liegt von uns nach M.,* tàs miẽſtas gùl nů múſų į rýtus (linkaĩ).

morgen, *Adv.,* rytój. rytój. *auch:* rytójaus diẽnà. *ich werde m. verreisen,* àš rytój (*od.* rytó; rytójaus diẽnõj, *am morgenden Tage; auch:* rytó diẽną) ßaliñ keliáuſiu. *lieber heute als m.,* weikiaũs ßeñdiẽn (nè) kaĩp rytój. *Jmdn zu m. bestellen,* kã̃ añt rytójaus paſteliũti.

Morgen, der, *ein Feldmass,* mùrgas. *fünf M. Land kaufen,* penkìs mùrgus laũko pirktis.

Morgenandacht, die, rýto (mẽto) maldà. *vgl.* Andacht.

Morgenbesuch, der, rýto mẽto aplañkymas. *s.* Besuch. *einen M. bei Jmdm machen,* kã̃ rytmetỹj aplankýti.

Morgenbrot, das, *s.* Frühstück.

morgend, *z. B. der m. Tag,* rytójaus diẽnà. *bibl.:* rytińkoji diẽnà. *am m. Tage,* rytójaus diẽnõj. *auch:* rytój diẽna. *auch bloss:* rytój. rytó. *für den m. Tag,* rytójaus diẽnai. *auch bloss:* rytójui.

Morgendämmerung, die, außrà. *das Halbdunkel der M.,* apýzlėja. *in der M.,* aũßtant. *die M. bricht an,* außrà brėkßta. *auch bloss:* ßwiñta. aũßta.

Morgengabe, die, *Mitgift, Ausstattung der Braut,* kraĩtis, čzio. *s.* Mitgift.

Morgengebet, das, rytmečio (*od.* rýto mẽto) maldà. rytińka maldà.

Morgengegend, die, *Osten,* rytai.

Digitized by Google

Morgengottesdienst, der, ankſtýboji mißià.
Morgengruss, der, rýtißkas paſwéikinimas.
Morgenhimmel, der, rýtißkas dangùs.
Morgenkleid, das, rýtmecźio rūbas.
Morgenland, das, rýtų źĕmė,
Morgenländer, der, rýtų źĕmės źmogùs.
morgenländisch, *meistens durch den Genit.*, rýtų źĕmės. *z. B. m. Sitte*, rýtų źĕmės būdas. *m. Tracht*, dėwėjims pagaĩ rýtų źĕmės būdą.
Morgenlicht, das, rýtißka ßwiéßà. *Tagesanbruch*, außrà. *beim ersten M.*, brėkßtant. aũßtant. ßwiñtant.
Morgenlied, das, rýtmecźio giėſmė̃. rýtißka giėſmė̃. giėſmė̃ rytmecźieĩs giėdamà.
Morgenluft, die, rýtißkas óras. *Wind von Osten her*, rýtų wėjas.
Morgenreif, der, rýtmecźio ßarmà.
Morgenroth, das; **Morgenröthe**, die, außrà.
morgens, *Adv., bei einmaligem Geschehen*, rytmetỹj. *s.* Morgen. *öfter*, rytmecźieĩs.
Morgenschlaf, der, rýtmecźio miẽgas.
Morgensegen, der, rýto mẽto źegnõnė. *s. auch:* Morgengebet.
Morgenseite, die, *als Gegend*, rýtų ßalìs, iẽs, *f. M. eines Hauses, Berges etc.*, rýtų pùſė.
Morgensonne, die, ſáulė rytmetỹj ßwiẽczianti.
Morgenstern, der, außrõs (*od.* außrìnė) źwaigzdė̃. *auch bloss:* außrìnė.
Morgenstunde, die, rytmetỹs. rýtas. rýto mẽto (*od.* rýtißka) adynà.
Morgenthau, der, rýtmecźio raſà.
Morgentraum, der, rytmetìnis ſãpnas.
morgenwärts, ĩ rýtus linkaĩ. *auch bloss:* ĩ rýtus.
Morgenwind, der, *Ostwind*, rýtų wėjas.
Morgenzeit, die, rytmetỹs. rýtas.
morsch, *durch (trockene) Fäulniss mürbe geworden*, patrẽßęs. *ein m. Balken, Zahn*, patrẽßęs bálkis, patrẽßusi dantìs. *m. werden*, patrèßti. *etwas m. machen*, patrèßdinti. *morsch = mürbe, leicht zerbrechlich*, trapùs.
Morschheit, die, patreßìmas. trapùmas.
Mörser, der, 1) *zum Stossen, ein kleiner M. von Metall*, mėzeris, io. *ein hölzernes Stampffass*, piéſtà. — 2) *als Wurfgeschoss*, mėzeris, io.
Mörserkeule, die, mėzerio kylỹs. mėzerkylis, io. *nach Mielcke auch:* tulmõczius. piéſtõkas.
Mörtel, der, *der von Kalk*, kalkiei. *Lehm*, mólis. *mit M. bewerfen*, kã̃ kálkieis (*od.* móliu) aplaiſtýti.
Mörtelkelle, die, múrininkų mentė̃.
Mosaik, die, *etwa:* išdėti išgrózinimai; rãßtai; ãbrozai.
Mosaikbild, das, išdėtas ãbrozas.
Moschee, die, momėdißka (*od.* momėdõnų) baźnýczia.
Moskau, Mùßkawa. Mùſkawa.
Moskowiter, der, Maſkõlius.
Moskowiterland, das, *Russland*, Maſkolija.

Most, der, *bibl.:* ßwiéźùs (*od.* jáunas) wỹnas *genauer:* nerúgęs wỹnas. nerūgę̃ wỹnùgis ſýwai. wỹno miſà.
Motion, die, 1) *s.* Körperbewegung. — 2) *s.* Gesetzvorschlag.
Motiv, das, *s.* Beweggrund, Antriel
motiviren, *etwas*, kókio dalỹko gruñta (o priẽźaſtį) pridūti.
Motte, die, kandìs, iẽs, *f. Wurm*, kirmė
mottenfrässig, ſukandijęs. kandziū ėdams
Motto, das, *s.* Wahlspruch.
moussiren, putūti. rúgdams putūti.
Mücke, die, ūdas. *die Mücke hat mich stochen*, ūdas manè įgėlė; įkándo.
mucksen, mùkterėti. *nicht m.*, neĩ mùk ſakýti.
Mückenstich, der, ūdo įgẽlimas.
müde, 1) *eig., erschöpft*, pa-iſtęs. *sehr* pėr-, nu-iſtęs. *m. werden*, pa-iſti *machen*, pa-, nualſinti. *vom langen St m. werden*, ilgaĩ be-ſtowėdams pa-iſ *sich m. arbeiten*, nuſidirbti. *sich m. la* bėgdams pa-iſti. *sich durch vieles herlaufen m. machen*, nuſibėgióti. *sich leiden*, nuwarkti (*Vg*). *s.v.a. schwach werd* paſilpti. — 2) *uneig., überdrüssig*. grìstęs. *ich bin es nun m., deine Unar zu dulden*, àß jaũ pa-ilſaũ (*auch:* atgri àß jaũ ilgiaũs ne-triwóju) tãwo nep gumùs keñtęs. *des Lebens m. wünschte sich zu sterben*, ßiõ ámźiaus atgristęs wẽlyjos miſti; *auch:* mìrės.
Müdigkeit, die, nu-, pa-, pėrilſimas. ilſis, io. *ich kann vor M. nicht schla* àß iß pėrilſimo (àß dideĩ pa-iſtęs dams) ne-galiù miẽgóti. àß pa- (*od.* pėriſtęs búdams) ne-galiù miẽgóti. *Kr losigkeit*, ſilpnùmas.
Muff, der; **Muffe**, die, rañkų ùžmo mùfas.
Mufti, der, momėdõnų wyriáuſyſis kùni
Muhamedaner, der, momėdõnas. mona kis, io.
muhamedanisch, momėdõnißkas. momėdi
Mühe, die, prõcė. *Bemühung*, paſtp wójimas. *Quälerei*, klapatà. *Noth*, wa *Arbeit*, dárbas. *grosse Geschäftig* triūſas. *Jmdm M. machen*, kám p (*od.* klapãtos; *auch:* dárbo; triūſo) p rýti. *sich viele M. machen*, daũg p paſidarýti. *mit grosser, kleiner M.* didele, ſù menkà procè. *sich alle mó M. geben*, kiẽk įmanýdams paſi- (*od.* procewóti. *mache dir meinetwegen M.*, manęs-dėl' neſiprocewókis. *sich gebliche M. geben*, nùprõſnai paſiproc bè reĩkalo prõcės paſidarýti. *es ist d werth*, taĩ prõcės wertà. *er hat keine gespart, sich keine M. verdriessen la* jìs neĩ jókią prõcę ne-wéngė. jo jokià prõcė ne-bùwo per-didelė. *Mühen des Lebens ausruhen*, ámźiaus wargũ (*od.* darbũ; klapãtų) ilſėti.

Digitized by Google

ühen, *sich*, dẽĺ kõ procewótis. *s.* bemühen.

ühevoll, I) *Adj.*, *voller Mühe*, prõcės pilnas. *voller Noth*, bėdõs (*od.* wargũ) pilnas. biėdningas. wargingas. *voll Arbeit*, darbũ pilnas. *voll Quälerei*, pilnas klapātũ. *schwierig*, ſunkùs. ſunkenỹbiũ pilnas. *ein m. Leben*, wargingas (*od.* ſunkenỹbiũ etc. pilnas ámžias). *das ist ein sehr m. Werk*, taĩ labaĩ ſunkùs (*od.* ſunkenỹbiũ) pilnas dárbas. — II) *Adv.*, biėdningai. wargingai. ſuñkiei. ſù daũg ſunkenỹbėmis. ſù didele procè. *etwas m. erlernen*, kã̄ wargingai (*od.* ſù didele procè; ſuñkiei etc.) iſſimokinti.

ühlbach, der, malūngrabė (*Mühlgraben*).

ühlchen, das, malūnėlis.

ühle, die, malūnas. *Wassermühle*, wandeñs malūnas. *Windmühle*, wė̃jmalūnis, io. *Handmühle*, gìrnos. *Walkmühle*, weltùwas. *Schneidemühle*, lentũ malūnas. *die M. geht*, malūnas eĩt; ſùkas. *die M. steht*, malūnas ſtów'. *die M. bleibt stehen*, malūnas apſtója. *die M. anhalten*, malūną apſtabdýti. *die M. anlassen*, malūną paléiſti. *die Flügel der M.*, malūno ſparnaĩ. *die M. hat drei Gänge*, malūnas tùr' trejàs gìrnas.

ühlknappe, der, malūnininko waikìnas; bùrſas; gizėlis. malūnbernis, io.

ühlrad, das, malūno rãtas. *auch:* malūnatis, cžio. *das M. geht, dreht sich*, malūno rãtas ſùkas.

ühlstein, der, gìrnų akmũ. *bibl.:* malūno mnos.

ühlwasser, das, malūną ſukãs (*od.* wũrãs) andũ.

ühlwerk, das, *Mühle*, malūnas. *mühlenartige Einrichtung*, malūniškas įtaĩſymas.

ühme, die, *Vatersschwester*, awýniėnė. *Mutterschwester*, tetà. *im Allg. auch schon:* mùma.

ühsal, die, wargaĩ. klapātos.

ühsam, wargingas. biėdningas. *vgl.* mühevoll.

ühsamkeit, die, biėdningùmas. wargingùmas. ſunkenỹbė. prõcė. waĩgas. *vgl.* Mühe. mühevoll.

ühselig, I) *Adj.*, 1) *sehr mühsam*, beſchwerlich, ſunkùs. ſunkenỹbiũ pilnas. — 2) *voll Noth u. Unglück*, wargingas. biėdningas. *er führt ein m. Leben*, jõ ámžias dideĩ wargingas; biėdningas; klapātũ (*od.* wargũ) pilnas. *kommet zu mir, ihr m.*, eĩkšte ìn manė̃ſpi jũs wargingiėjiė. — II) *Adv.*, ſuñkiei. wargingai. biėdningai.

ühseligkeit, die, 1) *Beschwerde*, ſunkenỹbė. *Last*, naßtà. — 2) *Trübsal, Elend*, wargas. wargaĩ.

ühwaltung, die, *s.* Bemühung.

ülde, die, mùlda. gélda.

üldengewölbe, das, kàs riėſtà kaĩp gélda.

üller, der, malūnininkas.

üllerbursche, der, malūnininkų waikìnas; bùrſas; mokìntinis.

Müllerin, die, malūnininkė.

multiplicíren, *z. B. etwas mit fünf m.*, kã̄ ſù penkieĩs multipliciėrũti. kã̄ penkìs kaĩrts iñti. — **Multiplicíren**, das, multipliciėrãwims.

mummeln, **murmeln**, murmuliũti. murménti.

mummen, *einhüllen, verhüllen*, gũmyti. *rslt.*, ap-, įgũmyti. *auch:* apſigũžyti.

Mummerei, die, *Verkleidung*, iſſirėdymas.

Mund, der, burnà. *von grösseren Thieren, im Unwillen auch von Menschen:* ſnùkis, io (*Maul*). *bei Raubthieren, Löwen, Wölfen etc.*, naſraĩ (*Rachen*). *den (eigenen) M. öffnen, etwa um zu beissen, um etwas in den M. zu bekommen*, iſſižióti. *mit offenem M. dastehen, dasitzen, den M. offen halten*, žiopſóti. *den M. aufthun, um zu reden*, bùrną atwérti. *Jmdm den M. aufthun*, kám bùrną atwérti. *den (eigenen) M. so öffnen, dass nur die Lippen (vertical) auseinander gehen*, iſſiwiėpti. *frq.*, wəipýtis. *dur.*, wiėpſóti. *den M. seitwärts wie im Schmerz verziehen*, iſſiſiėpti. *den M. zum Lächeln verziehen*, ßypſótis. *rslt.*, nuſi- (*od.* paſi-) ßypſóti. *sich etwas in den M. stecken*, kã̄ į̃ bùrną įſikiſti. — *Redensarten: er ist in aller Leute M.*, jìs wiſuĩ ſkélbiams. *in ehrender Weise*, jìs wiſũ garbawójamas. *Jmdn in der Leute M. bringen*, kã̄ apſkélpti. kã̄ į̃ paſkálbą įwèſti. *kein Blatt vor den M. nehmen*, kám ſãwo mìſlį tiėſióg (*od.* czýſtaĩ; niẽko n'atbódams; drįſlieĩ) paſakýti. *reden, was Einem in den M. kommt*, ßnekėti kàs į̃ bùrną įpū̃la. *aus dem M. kommen böse Worte*, iß burnõs iſeĩt piktì žõdžiei. *den M. halten (schweigen)*, bùrną laikýti. *im Unwillen:* ſnùkį laikýti. *sie hat einen bösen M.*, jì tùr' pìktą (*od.* nelãbą) bùrną. *den M. reissen, zanken*, bùrną ričßti. *od. lieber frq.*, bùrną ráižyti. *sich etwas am M. abdurben*, kã̄ nũ burnõs nuſiſpulėti. *Jmdm den M. stopfen*, kám bùrną uſkiñßti. *mir wässert der M.*, mán (burnõj) ſéilės tẽka.

Mundart, die, *z. B. einer Gegend*, kaĩp kokiamė kampė kalbamà. *die M. der Memler Littauer*, kaĩp Klaipėdißkiei liėtùwininkai kalba, *auch:* klaipėdißkių kalbà.

Mundbissen, der (burnõs) kąſnis, io.

Mündchen, das, burnikė. burnėlė. burnýtė.

Mündel, der, kuŕs põ fėrmunderyſtė ſtów'. kuŕs dár ne mìndig yrà. kuŕs ſãwo pìlnus metùs ne-tùr'. n'užáugęs (*unerwachsen*). *er ist mein M.*, jìs ſtów' põ mãno fėrmunderyſtė. àß jõ fėrmunderis.

munden, *wohlschmecken*, geraĩ patìkti. *das Getränk mundet mir*, tàs gėrimas mán labaĩ patiñka; mán ſkanùs.

münden, *von Flüssen*, į-, ißbėkti. į-, ißtekėti. *s.* ergiessen. — **Mündung**, die, *s. besonders.*

Mundfäule, die, ißgėduſi burnà.

Digitized by Google

Mundharmonika, die, burnõs harmónika. *s. auch:* Maultrommel.

mündig, *volljährig*, ſãwo pìlnus metùs tùrįs. *erwachsen*, uźáugęs. *im Besitz seines vollen Verstandes*, ſãwo pìlną prõtą tùrįs. *als gerichtlicher Ausdr.:* mìndig (*undeclinirbar*). *m. werden*, mìndig paſtóti. į ſãwo pìlnus metùs įſtóti. ſãwo pìlną prõtą įgýti. *Jmdn m. sprechen*, kã mìndig padarýti. *er ist m.*, jìs mìndig. jìs uźáugęs. jìs tùr ſãwo pìlną prõtą; ſãwo pìlnus metùs. *er ist noch nicht m.*, jìs dár ne-mìndig. jis dár ſãwo pìlnus metùs ne-tùr.

Mündigkeit, die, pìlnì mẽtai. pìlnas prõtas. *im Übrigen zu umschreiben.*

mundiren, kã cźyſtaĩ nuraßýti.

mündlich, I) *Adj.*, *nur bei Verbalsubst.*, *daher s.* II) *Adv.* ſù bùrna. *mit Jmdm eine m. Unterredung haben*, ſù kũmì ſù bùrna paſikalbẽti. *der Bote erhielt keine m. Antwort*, páſlui neĩ jókio atſãkymo ſù bùrna nè-dawė. páſlui ſù bùrna niẽko n'atſãkė. — II) *Adv.*, ſù bùrna, *z. B. ich werde dir m. antworten*, àß táw ſù bùrua atſakýſiu. *das Übrige m.*, kàs daugiaũs, taĩ ſù bùrna. *etwas m. u. schriftlich versprechen*, kã ſù bùrna iř peř rãßtą paźadẽti.

Mundschenk, der, *etwa:* gẽrimo pridawẽjas. *ein Ober-Mundschenk*, wyriáuſyſis gẽrimo pridawẽjas; *bibl.:* ßiñkorius.

Mundstück, das, 1) *bei Blasinstrumenten*, burnõs gãlos. į bùrną imamàſis gãlas. — 2) *bei der Pfeife*, mùntßtikis, io. *Pfeifenspitze*, cibùkas. *gew.* ßpìcas. — 3) *bei der Kanone*, naſraĩ (*Rachen*). atdaràſis gãlas.

Mündung, die, 1) *bei Flüssen*, ißbẽgis, io. ißtaka. — 2) *einer Kanone*, *s.* Mundstück.

Mundvorrath, der, zopõſtas añt ißlaĩkymo. maĩšto zopõſtas. *auch:* prawijañtas. *wie viel M. hast du zur Reise mitgenommen*, kiẽk waĩgio (*od.* añt maĩšto; añt ißlaĩkymo) ißkeliándams draugè ėmeĩſi?

Mundwerk, das, *z. B. sie hat ein gutes M.*, jì tùr gẽrą bùrną. jì geraĩ mók kalbẽti. jì tùr gẽrą liẽźùwį (*Zunge*).

Munition, die, *milit. Ausdr.*, municijõns.

munkelig, *angestockt*, *vom Getreide*, paplẽkęs.

munter, I) *Adj.*, 1) *wach*, buñdąs. kuřs buñda. *wachsam*, budrùs. *aufgeweckt*, iß-, pabùdįts. *erwacht*, pa-, ißbùdęs. *er ist schon m.*, jìs jaũ buñda. jìs jaũ pabùdęs. *die ganze Nacht m. bleiben*, wiſą nãkt budẽti; ne-miẽgóti; ne-miẽgójęs paſilikti. nãkt ne-miẽgójęs praléiſti. *m. werden d. i. erwachen*, pa-, ißbùſti. *rfl.*, ißſibùdinti. *Jmdn m. machen*, kã pa-, ißbùdinti. — 2) *lebhaft*, mundrùs. *mit lebhaften Augen*, *aufmerksam*, akýlas. — 3) *lustig*, *aufgeräumt*, liñkſmas. mundrùs. linkſmõs ßirdiẽs. *spasshaft*, ßtukìngas. *gut gelaunt*, nuſiteĩkẽs. — II) *Adv.*, budẽdamas. pa-, ißbùdęs búdams. mundrieĩ, akýlai. linkſmaĩ ßtukìngai. *die Arbeit m. beginnen*, dárbą linkſmaĩ pradẽti.

Munterkeit, die, 1) *Wachsamkeit*, budrùmas. *das Wachen*, budẽjimas. — 2) *Heiterkeit*, linkſmùmas. linkſmingùmas. linkſmà ßirdìs. — 3) *Lebhaftigkeit*, mundrùmas. *Aufmerksamkeit*, akylùmas.

Münze, die, 1) *Geldstück*, piningas. — 2) *Geld*, piningaĩ. *vgl.* Geld. *klingende M. im Unterschiede von Papiergeld*, ſidabriniei (*od.* ſidãbro) piningaĩ (*Silbergeld*). áuksto piningaĩ (*Goldgeld*). *sprw.*, *jm mit gleicher M. bezahlen*, kám kã atidatmónyti. — 3) *der Ort, wo Geld gemünzt wird*, bùtas, kuř piningaĩ kalami. *wohl:* piningũ kálwinyczia; kálwė.

Münze, die, *eine Pflanze* (*mentha crispa Linn.*), mẽtos. *die einzelne Pflanze*, mẽta.

münzen, piningũ kálti. *rslt.*, nukálti (*durchschlagen*). — *uneig.*, *zielen*, *z. B. das ist auf mich gemünzt*, taĩ añt manẽs miẽryja.

Münzer, der, piningũ kalìkas. piningũ kalwis, io.

Münzfuss, der, *etwa:* piningũ wercźia.

Münzgerechtigkeit, die, piningũ kálimo ſỹbė. *die Stadt hat M.*, tàs miẽſtas tãį teiſỹbę (*od.* tám miẽſtui walė) piningũ kálti.

Münzhaus, das, piningũ kálwinyczia. buř kuř piningaĩ kalami.

Münzsammler, der, źmogùs, kuřs wiſokiũ (retaĩ randamũ) piningũ reñka.

Münzsammlung, die, wiſokiũ (retaĩ damũ) piningũ zopõſtas; pakawõnė.

Münzsorte, die, kokiẽ piningaĩ. *in wie M. wirst du bezahlen*, kokiẽs piningũ tù uźmokẽſi?

Münzwesen, das, piningũ dalỹkai.

mürbe, 1) *morsch*, *leicht zerbrechlich*, *bröcklig*, trupãs. *durch Fäulniss od. M. geworden*, patrẽßęs. — 2) *mürbe machen*, mìnkßtas. *m. machen*, mankßtinti. pamankßtinti. — 3) *uneig.*, *z. B. jm m. machen*, kã nualſinti (*ermüden*). *Leiden m. machen*, nuwárginti. *Bitten abquälen*, nuklapãtyti.

Mürbigkeit, die, *Morschheit*, trapì minkßtùmas. *vgl.* mürbe.

murmeln, *undeutl. sprechen*, murmẽti. mẽnti. *rslt.*, pamurmẽti. pamurmẽnti. kã murmẽdams paſakýti. *flüstern*, ſudẽti. *ein murmelnder Bach*, cźiurupẽlis. — **Murmeln**, das, murmẽjimas. murmẽnimas. murmuliãwimas. cźiurnimas.

murren, murmẽti. niurnẽti. *auch:* rungti *über etwas m.*, dẽl kõ murmẽti; niurnẽti. — **Murren**, das, murmẽjimas. niurnẽjimas.

mürrisch, I) *Adj.*, rũſtas. *auch:* rũſtus. *verdriesslich*, apmaudingas. *ein m. Mensch verächtlich:* ſuſiraũkẽlis, io. ſurigẽlis, rũkßtabařzdis, dźio. — II) *Adv.*, rũſ-

Digitized by Google

apmaudìngai. *er sieht m. aus*, jìs rúſtas iſwéizd'; iſſiwéizd'.

Mus, das, *eine dünne Mehlsuppe*, muĩzė. *ist sie dick, breiartig*, grùczia. tỹrė. *Tunke*, dažinỹs. pãdažiénė. *zu Brei gekochtes Obst*, kreidà. *z. B. Kirschmus od. Kirschkreide*, wỹßniũ kreidà. *auch:* wyßniénė. *M. von Beeren*, ůgiénė.

Muscate, die, muſkóta.

Muscatenbaum, der, muſkótũ mẽdis, dżio.

Muscatenblüthe, die, muſkótũ žiẽdas.

Muscatennuss, die, muſkótũ riẽßutas.

Muschel, die, 1) *das Thier mit der Schale*, diẽżinė warlė̃; diẽlė̃.— 2) *die Schale allein*, diẽliũ (*od.* warliũ) diẽżė̃.

muschelförmig, lýg kokià diẽliũ diẽżė̃.

Muschelschale, die, diẽliũ diẽżė̃.

Muselmann, der, momẽdõnas. momẽdiß-kis, io.

Musensohn, der, ßtadeñtas (*Student*).

musiciren, *s.* Musik, *machen*.

Musik, die, muzikė. *sich der M. widmen*, añt muzikės paſidůti. *er versteht nichts von der M.*, jìs niẽko apiẽ muzikę n'iß-mãno. *M. lernen*, muzikę mokìntis. *auch:* ĩ muzikantùs mokìntis (*sich zum Musikanten ausbilden*). *M. machen*, muzikę darýti. muzikę kélti. *sie zogen mit M. in die Stadt ein*, jiẽ ſù muzikė ĩ miẽſtą ſtráukė.

Musikalien, die, muzikiũ rãßtai. niútos.

musikalisch, 1) *die Musik betreffend*, muzikißkas. — 2) *musikkundig*, kuŕs muzikę mók. *er hat ein m. Gehör*, jìs tùr' muzìkißką prigirdẽjimą. jõ añſys muzìkiũ balſùs geraĩ prigirdẽ'; àtſkiria; ißmãno.

Musikant, der, muzikañtas. *Spielmann*, ßpiẽlmonas.

Musiker, der, 1) *ein Tonkünstler*, muzìkininkas. — 2) *Musikant*, muzikañtas.

Musikfreund, der, žmogùs muzìkę mylĩs. *er ist ein M.*, jìs mýl' muzikę.

Musiklehrer, der, muzikiũ mokỹtojis.

Musikschüler, der, muzikiũ mokìntinis, io. kuŕs ßpiẽliũti (*od.* kuŕs ĩ muzìkininkus) mokìnas.

musikverständig, kuŕs taĩ, kàs añt muzìkiũ pareĩtis, (*od.* kuŕs muzìkiũ dalykùs) ißmãno.

Muskel, die, mùſkelis, io.

Muskelband, das, muſkelinė gýſla.

Muskelkraft, die, *z. B. M. der Arme*, ſylà rañkoſe. rañkų ſylà.

Muskete, die, pũczkà. mußkẽta.

Musketier, der, muſkitỹrs. mußkitiẽrs.

Muss, das, *Mehlsuppe, Brei etc. s.* Mus.

Muss, das, 1) *das Müssen, s.* müssen. — 2) *der Zwang*, prýwarta. *er macht Alles nur mit M.*, jìs wiſlãb tìkt peř prýwartą dãro. — 3) *Nothwendigkeit*, reikalingùmas. reĩkals. *es ist ein M. da*, didelĩ reĩkia. didelĩ reĩkals.

Musse, die, 1) *arbeitslose Zeit*, pataikà. pateikà. *Ruhe*, ãtilßis, iès, *m. die Zeit nach verrichteter Arbeit*, ãtlykis, io. *M. haben*, pateikáuti. *er hat sehr viel M.*, jìs tùr' daũg pataikõs. jis daũg pateikáuja. *in M. leben*, pataikojè gywénti. pateikáuti. — 2) *die von der Arbeit nicht ausgefüllte, für Nebenbeschäftigungen, Vergnügen etc. übrig bleibende Zeit*, ſpẽtas, *auch:* cziẽſas. *M. wozu haben*, kám (*od.* añt kõ) atſpẽti kám (*od.* añt kõ) ſpẽto (*od.* cziẽſo) turẽti. *etwas mit der grössten M. thun*, kã daũg cziẽſo (*od.* ſpẽto) imdamãſi darýti. kã̃ dideĩ iß paleñgwo (*sehr langsam*) darýti.

Musselin, der, miſilýnas. meſilýns.

müssen, 1) *als Ausdr. des Zwanges durch Naturnothwendigkeit, höheren Willen, ein Gebot od. Pflicht*, turẽti. *z. B. alle Menschen m. sterben*, wiſi žmónės tùr' miřti. *du musst nicht glauben*, tù ne-turì miſlyti. *ein Kind muss den Eltern gehorchen*, kũdikis tùr' gimdýtojams klauſýti. *ich musste gestern zu Hause bleiben*, áß turẽjau wãkar namiẽj paſilìkti. *es musste sich gerade treffen*, turẽjo teĩp trõpytis. *wer leben will, muss essen*, kàs gýws búti nór', tùr' wálgyti. — 2) *als Ausdr. der Pflicht, des Sollens, Zukommens, Bedürfens, besonders in der Vergangenheit*, reikẽti. *aber auch:* turẽti. *z. B. du hättest ihn bitten müssen*, táw bútũ reikẽję jĩ meĩſti. *du müsstest dich schämen*, táw reikẽtũ gẽdėtis. *aber auch:* tù turẽtumbeĩ gẽdėtis. *ich musste (hatte eine Veranlassung, ein Bedürfniss) in die Stadt reisen*, áß turẽjau (*od.* màn reĩkals bùwo; áß turẽjau reĩkalą; màn reikẽjo) ĩ miẽſtą keliáuti. — 3) *zu Theil werden, durch's Loos, durch das Verhängniss, durch die Umstände, z. B. er musste sterben*, jám tẽko miřti. *ich werde wohl in den Krieg ziehen müssen*, màn tèks ĩ kãrą tráukti. *er wird einst noch betteln m.*, jám dár ſỹkį tèks ùbagais eĩti. — 4) *als Wunsch, z. B. es müsse dir gelingen*, táw taĩ te-paſiſekiẽ. kàd táw taĩ beñ paſiſẽktų. — 5) *Schlussfolgerung, z. B. du musst ihn gekannt haben*, tù jĩ ràſi benè (*od. bei grösserer Bestimmtheit:* tù jĩ tikraĩ) pažinaĩ. *er muss etwa schon 20 Jahr alt sein*, jìs jaũ kokiũ dwìdeßimt mẽtų ſẽnas bùs. — 6) *s. v. a. wenn nicht, in Sätzen, wie z. B. es müsste denn sein, dass, z. B. er wird in den Dienst treten können, er müsste denn zu jung sein*, jìs galẽs ĩ tã̃ ßlůžbą įſtóti, jéi jìs nè ràſi per-jáunas bútų; bùs.

Mussestunde, die, ãtlykio (*od.* pataikõs) adynà. atſpẽjimo adynà.

Mussezeit, die, ãtlykio (*od.* atſpẽjimo) cziẽſas. pataikà. *vgl.* Musse.

müssig, I) *Adj.*, 1) *geschäftslos*, bè dárbo. *Jmd. der m. geht*, kuŕs pateikáuja. pateikáująs. *Müssiggänger*, pateikũnas. *m. gehen*, pateikáuti. *ein m. Leben führen*, ſãwo cziẽſą pateikáudams praléiſti. *ich habe jetzt m. Zeit*, àß dabaŕ turiù ãtlykio cziẽſo; ſpẽto. àß dabaŕ dárbo ne-turiù.

Digitized by Google

àß dabaĩ atſpĕju. *vgl.* Musse. — 2) *unnütz*, nůprõſnas. bè reĩkalo. dykà. *überflüssig*, peĩ wiſßų (*näml.* čſąs). *m. Geld haben*, dykà gùlinczių piningũ turėti. — 3) *unthätig, theilnahmlos, z. B. sie waren beim Kampfe m. Zuschauer*, jiẽ ĩ tą kõwą draugè neſikißdamì (*od.* draugè ne priſtódami) tõs paſiziurėjo. — **II)** *Adv.*, bè dárbo. pateikándams. atſpędams. dykà. dykaĩ. *m. sitzen*, dykà ſėdėti. *das Geld liegt m.*, piningaĩ gùĩ dykà. *m. leben*, pateikáuti.

Müssiggang, der, pateikãwimas. pataikà. *Unlust zur Arbeit*, wangùmas dìrpti. *sich dem M. ergeben*, ĩ pateikãwimą paſidůti. *ein geschäftiger M.*, niėkdarbỹſtė.

Müssiggänger, der, pateikũnas. *auch:* dykadůnis, io (*der sein Brot umsonst isst*). *ein geschäftiger M.*, niėkdaĩbis, io.

Müssiggängerin, die, pateikũnkà. dykadůnė. niėkdaĩbė. *vgl.* Müssiggänger.

Müssiggehen, das, *s.* Müssiggang.

Muster, das, pawéikſlas. pawyzdỹs. *vgl. auch:* Modell. — *uneig., ein M. der Frömmigkeit*, nůbaźnỹſtės pawéikſlas. *Jmdn zum M. nehmen*, ką pawéikſlu (*od.* ĩ pawéikſlą; ĩ pãwyzdį) ĩmtis. *ein wahres M. von Mann*, tìkro wýro pawéikſlas. *s. v. a. Farbenzeichnung, z. B. das ist ein schönes M.*, taĩ grażùs mùſteris, io.

mustergültig, kàs pawéikſlui tiñka.

musterhaft, I) *Adj., eig.*, kitiẽms ĩ pawéikſlą ſtatýtinas. *vorzüglich gut*, ypatißkai gẽras. *ein m. Betragen*, dideĩ (*od.* ypaczìei) patogùs (*od.* wiėzlybas; grażùs) paſi-elgìmas. *m. Liebe*, tikrà (kitiẽms ĩ pawéikſlą ſtatýtiną) méilė. *ein m. Mann*, ypaczìei grėczìnas źmogùs. — **II)** *Adv.*, *sich m. betragen*, ypatißkai geraĩ (*od.* grażieĩ; patõgiei; mañdagiei) paſi-elkti.

Musterhaftigkeit, die, *zu umschreiben, s.* musterhaft. *die M. seines Betragens*, jõ ypatißkai mandagùs paſi-elgìmas.

Musterkarte, die, pawéikſlų kortà.

mustern, 1) *besichtigen*, apżiūrėti. *durchsehen, revidiren*, pėrżiūrėti. *das Heer m.*, waĩſką pėrżiūrėti. *bibl.:* mùſteriauti. — 2) *mit Mustern versehen*, ką márginti (*bunt machen*). *gemusterter Kattun*, márgas kartũnas. — **Musterung**, die, apżiūrėjimas. pėrżiūrėjimas. márginimas. *eine M. über ein Heer halten*, waĩſką pėrżiūrėti; mùſteriauti. waĩſko pėrżiūrėjima laikýti.

Musterschrift, die, pawéikſlißkas rãßtas. rãßtas añt pawéikſlo paraßýtas.

Musterschule, die, pawéikſlißka ßiùilė.

Muth, der, 1) *Gemüthsstimmung, Gemüthsverfassung*, ßirdìs, iẽs *f.* (*Herz*). *fröhlichen, guten Muthes*, linkſmõs ßirdiẽs. *seinen M.* (*leidenschaftliche Erregtheit*) *kühlen an Jmdm*, añt kõ paſitẽßyti; atſikeřßyti. *wie ist dir jetzt zu Muthe*, kaĩp taw dabaĩ añt ßirdiẽs? *mir ist nicht wohl zu Muthe*, mán (*od.* mãno ßirdżiei) ne-gér. — 2) *Furchtlosigkeit, Herzhaftigkeit*, drąſa. drąſùmas. ßirdiẽs drąſumas. drąſi ßirdìs. *stolzer M.*, paſididżiůjanti ßirdìs. *er hat M.*, jìs drąſiõs (*od.* ſtipriõs) ßirdiẽs yra. *fasse M.*, paſidrąſink (*werde dreist, muthig*)! drįſk! búk wýras (*sei ein Mann*)! *er liess den M. sinken*, jám ßirdìs atpůlė; ſunỹko. jìs drąſõs ne-tẽko. jis pabùgo (*gerieth in Furcht*). jìs nuſiminė (*wurde verzagt*). jìs nuliūdo (*wurde traurig*). *Jmdm M. machen*, kám drąſõs pridůti. padrąſinti. *Jmdm M. einsprechen*, kì drąſõs ĮkalbėtiĮ.

Müthchen, das, *in der Redensart: sein M. an Jmdm kühlen*, añt kõ paſitẽßyti.

muthig, I) *Adj.*, drąſùs. drąſiõs (*od.* ſtipriõs ßirdiẽs. *m. werden*, paſidrąſinti. — II) *Adv.*, drąſiei. ſtipriei. ſù drąſià (*od.* ſtiprià) ßirdimì.

Muthigkeit, die, *s.* Muth.

muthlos, I) *Adj., ohne Muth*, bè drąſos bè ßirdiẽs drąſùmo. *furchtsam*, baimingas. pìlnas báimės. *verzagt*, nuſimìnęs. *kleinmüthig*, lýg ſutirpęs (*wie zerschmolzen*). *er ist m., er ist nuſimìnęs. jis baimingas. jis bijos. m. werden*, nuſimiñti. pìlnas báimės. paſtóti. drąſõs ne-tèkti. *Jmdn m. machen*, ką Įbauginti. kã ĩ báimę ĮwarýtiĮ. kã nuſiminuſiu padarýti. — **II)** *Adv.*, bè drąſos bè ßirdiẽs drąſùmo. baimingai. pìlnai báimės. bijódams. nuſimìnuſiei.

Muthlosigkeit, die, nuſiminuſi ßirdìs. ßirdies nuſiminìmas.

muthmassen, mìſlyti. *merken, ahnen*, nujaũsti. nýti. *ich muthmasse, es wird heute regnen*, àß pagaĩ ſãwo diñkßcźia teĩp miſlyju. kad ßeñdien lýs. mán ródos (*od.* mán atrodo; mán ding. *gew.* manding) ßeñdien lysta bùs. — **Muthmassung**, die, miſlyjimas. dingójimas. dinkßcźià. *nach meiner M.* pagaĩ mãno mìſlį; diñkßcźią. kaĩp man ródos; atſidůd. kaĩp àß numanaũ.

muthmasslich, I) *Adj., z. B. der m. Verbrecher ist entflohen*, mìſlyjamaſis pabėgėjis pabẽgęs. *od. lieber:* peĩ piktadėjìs laĩkomaſis źmogùs (*auch:* tàs, kuřs paſirodo źmoniũ diñkßcźią tą piktadėjỹſtę iſpažyjęs; tàs, añt kuriõ mìſlyjama, kad jis piktadėjỹſtę iſprówyjęs), tas yra pabėgęs. — **II)** *Adv., z. B. er wird m. kommen*, jìs, kaĩp mìſlyjama, ateĩs. miſlyjama, kad jìs ateĩs. jis manding (*mich důnkt*) ateĩs.

muthvoll, *s.* muthig.

Muthwille, der, *ungezügelte Willensäusserung*. ſawwalninkùmas. ſawwalninkỹſtė. *Muthwille treiben*, ſawwalninkỹſtę prówyti. *aus M.*, iß ſawwalninkỹſtės. iß iſdykùmo. ſawwálninkißkai.

muthwillig, I) *Adj.*, ſawwálninkißkas. dykės. *vgl.* Muthwillen. *m. Rede führen*, ſawwálninkißkai kalbėti. *er ist sehr m.* jìs didis ſawwálninkas. jìs labaĩ iſdykęs. — II) *Adv.*, ſawwálninkißkai. iſdykusiai. *s. v. a. ohne Noth, z. B. sich m. in Gefahr begeben*

Digitized by Google

fahr begeben, bė reĩkalo (*auch:* nůprõſnai) ĩ priėgãdą paſidũti.

Mutter, die, *gew.:* mótyna. *verkürzt:* mãma. *auch:* momà. *selt.:* áugywė. giñdywė (*Gebärerin*). *Demin., als Liebkosungsausdrücke:* motynẽlė. mamùźė. mamìkė. mamýtė. *sie ist eine M. von sechs Kindern,* jì ßeßiũ waikũ mótyna. *sie sind Kinder einer M.,* jiẽ waikaĩ wiėnõs (*od.* tõs paczių̃s) mótynos. — *uneig., z. B. die Erde ist unser aller M.,* žėmė̀ múſu wiſũ mótyna. *Schraubenmutter,* mùterė.

Mutterbruder, der, awýnas.

Mutterbrust, die, krūtis, iẽs, *f. die Warze daran,* pãpas. *dem Kinde die M. reichen,* kūdikiui krūtį (*gemein:* pãpą) dūti.

Mütterchen, das, motynẽlė. motynùźė. *als Schmeichelwort,* mamýtė. mamìkė. mamùźė. mamuźýtė. **mamuźẽlė.** *ein altes M.,* ſenà bobùtė. ſenà mocziùtė; moterẽlė.

Mutterfreude, die, mótynos dźiaũkſmas (*Yg*).

Mutterfüllen, das, kumeláitė.

Mutterherz, das, mótynos ßirdis, iẽs, *f.* mótynißka ßirdis.

Mutterkalb, das, telyczià.

Mutterkirche, die, mótynißkoji baźnýczia. mótyn-baźnyczia.

Mutterkorn, das, bãdgrūdis, dźio.

Mutterlamm, das, awìkė.

Mutterleib, der, žywãtas. *auch:* mótynos žywãtas. *von M. an,* iß pat mótynos žywãto.

Mütterlich, I) *Adj.,* 1) *einer Mutter anhörend,* mótynos. *z. B. m. Liebe,* mótynos méilė. *von mütterlicher Seite,* nů mótynos pùſės. *m. Erbtheil,* mótynos dalìs. — 2) *einer Mutter angemessen,* mótynißkas. *z. B. die Wärterin pflegt das Kind mit mütterlicher Liebe,* auklė kūdikį kawój ſù mótynißka méile. — II) *Adv.,* mótyniſkai (kaĩp (kokià) mótyna.

Mutterliebe, die, *die Liebe der Mutter,* mótynos méilė. *Liebe, wie die einer Mutter,* mótynißka méilė.

Muttermaal, das, ãpgamas.

Muttermilch, die, mótynos piẽnas. *etwas mit der M. einsaugen,* kã̃ ſù mótynos piẽnu ſiſiſti.

Muttermord, der, motynžudỹſtė.

Muttermörder, der, motynžudỹs.

Mutterpferd, das, kumẽlė.

Mutterschaf, das, *ein säugendes Schaf,* žindamà awìs. awìs ſù ėrýczieis. *sonst bloss:* awìs.

Mutterschoss, der, *z. B. auf dem M. sitzen,* añt mótynos kẽliũ ſėdėti. *s. v. a. Mutterleib,* žywãtas.

Mutterschwein, das, kiaũlė. *ein säugendes Schwein,* žindamà kiaũlė. kiaũlė ſù parßẽlieis.

Mutterschwester, die, tetà. *demin. auch als Schmeichelwort:* tetùtė.

Muttersöhnchen, das, mamýtės waĩkas. *besonders ein verzärteltes M.,* ißlẽpęs waĩkas. ißlẽpėlis, io.

Muttersprache, die, prigimtóji kalbà. mótynos kalbà. *er spricht zu mir in meiner M.,* jis mán kaĩba mãno prigimtoje kalbojè.

Mutterstadt, die, mótynißkas miẽſtas. miẽſtas, iß kuriõ kõks kitaĩ miẽſtas kìlęs; ißaugęs.

Mutterstelle, die, motýnos wiėtà. *bei Jmdm M. vertreten,* priẽ kõ mótynos wiẽtoje búti.

Muttertheil, der, mótynos dalìs, iẽs, *f.*

Mutterwitz, der, prigimtas gudrùmas, kytrùmas.

Mütze, die, 1) *für Mannspersonen,* mùczia. *eine Pelzmütze,* kailinė mùczia. *eine M. mit Fuchsfell besetzt,* lapinė (mùczia). — 2) *M. der Frauen, früher:* kỹkas. *jetzt:* mùczia. *vgl.* Haube. — 3) *M. der Vögel,* kũdas. *ein Huhn mit einer M.,* kũdũta wißtà.

Myriade, die, *10,000,* dẽßimt túkſtancziu. *eine Unzahl,* neſuſkaĩtoma daugỹbė.

Myrrhe, die, mirà.

Myrte, die, mirtà. — *Not. Die Bdtg der deutschen Myrte hat im Littauischen die Raute,* rūtà.

Myrtenkranz, der, miřtū wainìkas, *wofür bei den Littauern jedoch* rūtū wainìkas (*Rautenkranz*) *in Gebrauch ist.*

Mysterien, die, *Geheimnisse,* paſlẽptinės.

Mythe, die, pãſaka.

mythisch, pãſakiſkas.

Mythologie, die, *Götterlehre,* mókſlas (*od.* pãſakos) apiẽ pagõnū diẽwùs.

N.

Nabe, die, *am Rade,* ſtebulė.

Nabel, der, bámba.

Nabelbinde, die, bámbos ryßỹs.

Nabelbruch, der, bámbos kùlas.

Nabelschnur, die, bámbos ryßỹs.

nach, *Präpos.,* 1) *die Richtung nach einem Ziele hin andeutend,* a) *das Ziel mit einschliessend, z. B. ich gehe n. der Stadt,* àß einù ĩ miẽſtą; *nach Königsberg,* ĩ Karaliáuczių; *nach Tilsit,* ĩ Tiĩžę; *früher sagte man auch:* miẽſtan, Karaliáuczių̃n, Tiĩžėn eĩti. *Jetzt kommen diese Formen im preuss. Litt. nur noch hin u. wieder vor, bei weitem häufiger aber in Ost-Samogitien. In der Redensart: nach Hause gehen, darf* ĩ *niemals stehen, sondern:* namõn eĩti. ĩ

Digitized by Google

namùs eĩti *rslt.*, ịeĩti, *würde heissen: in irgend eine Wohnung hineingehen.* — **b**) *das Ziel ausschliessend, gleichbedeutend mit -wärts, z. B. ich blicke nach dem Himmel*, àß źwelgiù danguñ; *auch:* danguñ-linkai. *es liegt n. Norden zu*, taĩ ßiáurèn'-linkai gùĺ'; *aber auch:* ĩ ßiáurę. *der Vogel fliegt n. dem Walde zu*, paũkßtis lẽkia gìrion-linkai. *er hieb n. mir mit dem Degen*, jìs manęs-linkai (*auch:* añt manęslinkai) kárdu kiřto. *n. der rechten Seite*, ĩ dẽßinę ßãlį. ĩ dẽßinę pùlę. añt deßinẽs (-linkai). *auch:* deßinẽlṣpi. *n. hinten zu*, atgaliõs. *n. welcher Seite hin?* ĩ kurią ßãlį (pùlę)? añt kokiõs ßãliės? katrũl? katrũnlinkai. — 2) *bei Verben des Verlangens od. Strebens, z. B. meine Seele verlanget n. dir*, mãno dußià tawẽs geidáuja. *er dürstet nach Ehre.* jìs trókßta garbẽs. *jener trachtet n. Geld*, anṣaĩ jẽßko piningũ. *der Böse fragt nicht n. Gott*, nelabàßis ne-kláuśia Diẽwo; apiẽ Diẽwą neśirúpina. — 3) *im Gegensatze von „vor"*, **a**) *dem Orte nach, z. B. er kommt n. mir*, jìs ateĩna pãṣkui manẽ. *er kommt mir n.*, jìs mán pãṣkui ateĩna. — **b**) *der Zeit nach, z. B. er kommt n. mir (später als ich)*, jìs põ manẽs ateĩna. *n. dieser Zeit*, põ ßiõ cźiẽṣo. *n. dem Treffen*, põ mũßio. mũßiui paśibaĩgus. *das geschah im 70ten Jahre n. der Geburt Christi*, taĩ nuśidawe ṣeptýnias-deßimtamè metè Krìśtui uźgìmus; *gewöhnlicher:* põ Krìśtaus uźgimìmo. — **c**) *dem Range nach, z. B. n. dem Vater liebe ich dich am meisten*, pãṣkui (*od.* pagaĩ) tẽwą àß tawẽ labiáuśiei mýliu. — 4) *in der Bdtg von „gemäss", z. B. dir geziemt es sich, n. dem Gesetze zu leben*, táw pũlaśi pagaĩ zokãną eĩktis. *solches geschieht n. deinem Willen*, toktaĩ nuśidũda pagaĩ tãwo wãlę. *n. dem Winde segeln*, pawẽjui źėgliũti. *n. der Sonne laufen, d. i. in der Richtung, den die Sonne nimmt*, paśaũliui bẽkti.

Nachachtung, die, *durch Umschreibung, z. B. ich mache es dir zur N. bekannt*, àß táw taĩ žinoma daraũ, jeĩb tù pagaĩ taĩ eĩktumbeiśi; ịśitaiśýtumbei; darýtumbei.

nachäffen, kito pawéikślą beprõtißkai (*od.* bè apśidũmójimo) paśèkti. kaĩp kokià bezdźiõnė ką darýti, ką arbà kaĩp kàs kits dãro. — **Nachäffung**, die, bezdźiõnißkas pawéikślo paśekìmas. dãrymas kaĩp kitì dãro; dãrymas pagaĩ kitũ pawéikśla.

nachahmen, *Jmdm, etwas*, kokiamè dalykè kiẽnõ pawéikślą (*auch:* kiẽnõ pẽdas) paśèkti; darýti kaĩp kàs kits dãro. *spottend n.*, pãmėcźioti. — **Nachahmung**, die, paśekìmas kiẽnõ pawéikślo. *etwas zur N. aufstellen*, ką pawéikślu (*od.* pãwyzdźiu) paśtatýti.

Nachahmer, der, paśekẽjas (kiẽnõ pawéikślo). kuŕs kiẽnõ pawéikślą pàśeka. kuŕs pagaĩ kiẽnõ pawéikślą eĩgias; dãro.

Nachahmungssucht, die, troßkìmas (*od.* troßkulỹs; jẽßkójimas) kitũ pawéikśla paśèkti. *er that es von N. getrieben*, jìs taĩ dãrė gežzdams kitũ pawéikślą paśekti.

Nachahmungstrieb, der, *etwa:* widaũs riginimas (*od.* wertìmas; traukimas) añt kitũ pawéikślo paśekimo.

nachahmungswerth, -würdig, paśekimo weřtas.

nacharbeiten, 1) *das Versäumte nachholen*, kàs ṣugaißta potám dirbdams atlìkti. ṣugaißta nudirpti. ṣugaißtąji dárbą atlìk — 2) *nach einem Andern arbeiten*, põ kito dirpti. — 3) *nach einem Muster arbeiten*, pagaĩ kókį pawéikślą dirpti. — **Nacharbeiten**, das, dirbìmas (*od.* dárbas potám; põ kõ; pagaĩ ką.

nacharten, *durch die Geburt wornach artet*, ĩ ką atĝimìti. *er ist dem Vater nach artet*, jìs ĩ tẽwą atĝimęs. *ist dem Vater ähnlich*, jìs ĩ tẽwą atśinėš; tẽwui prilỹ tùr' tẽwo būdą. — **Nacharten**, das, gimìmas. atśinėßimas. prilygimas. būdo pri-ėmìmas.

Nachbar, der, kaimýnas. *in russ. Litt.* śėdas. *Zaunsnachbar*, ßalìtworis (io). mýnas.

Nachbarhaus, das, kaimýno bùtas. nißkas bùtas.

Nachbarin, die, kaimỹnkė.

nachbarlich, I) *Adj.*, kaimýnißkas. *Betragen*, kaimýnißkas paśi-elgimas. *n. Haus*, kaimynỹstėje ẽśąs bùtas. II) *Adv.*, kaimýnißkai.

Nachbarschaft, die, 1) *die Wohnungen* kaimynỹstė. *der wohnt hier in der N.*, gywẽna ßicźion ne-toli; paßãlyj; mynỹstėje. *gute N. halten*, gẽrą kaimynỹstę laikýti. — 2) *die Nachbaren zusammen*, kaimýnai. *auch:* wiśà kaimyn *die ganze N. zusammen rufen*, wiśà mynỹstę (*od.* wiśùs kaimýnus) ṣuwadin

Nachbarstaat, der, parubežìnė kara ciėcorỹstė; žėmė.

Nachbarstadt, die, kaimynỹstėjė gùlis mi

nachbedenken, potám apmìślyti.

nachbellen, *hinter einem her bellen*, pãṣkui lóti.

nachbessern, *hinterher bessern*, kã taiśýti. *rslt.*, pataiśýti.

nachbeten, kam pãṣkui põteriũti. *etwas Wort für Wort nachsprechen*, ką žõdis põ žódžio pãṣkui ṣakýti. — *Jmdm etwas gedankenlos nachsprech* kám ką pãṣkui wapėti; plepėti. žódžiùs n'ißmanýdams atkartũti.

Nachbild, das, pagaĩ kókį pawéikślą darýtas ãbrozas.

nachbilden, pagaĩ kókį pawéikślą kã darýti. — **Nachbildung**, die, 1) *das Nachbilden*, padãrymas pagaĩ kókį pawéik — 2) *etwas Nachgebildetes*, kas pa kókį pawéikślą padarýta.

Digitized by Google

nachbleiben, *zurückbleiben, hinter den schneller Gehenden*, ùßpakalyje paſilikti. *n. an einem Ort (etwa zur Strafe in der Schule), wenn die Andern sich entfernen*, pāſkui paſilikti. *übrig bleiben, beim Verkauf, beim Fortgehen, Fortgeben Vieler zufällig zurückbleiben*, ußſilikti. peř wiřßų paſilikti. *überleben, z. B. die nachgebliebene Wittwe*, paſilikuſi (*od. lieber:* paſiktóji) naſlė. *vgl.* zurückbleiben.

nachbringen, *hinterher bringen*, ką pāſkui atnèßti.

nachdem, I) *Adv.*, 1) *nachher, allg.*, potám. *nach einem bestimmten Zeitpunct, s. v. a. nach diesem*, pō tō. *gleich nachdem*, tůjaũ pō tō. — 2) *je nachdem, z. B. handle je n. du die Umstände findest*, darýk pagaĩ taĩ, kaĩp tù czìa wiſlāb ràſi. — II) *Conj.*, kaĩp *od. durch Participialconstruction, z. B. nachdem ich nach Hause gekommen war, wurde ich krank*, kaĩp àß namõn parėjęs buwaũ (*auch:* kaĩp àß namõn parėjaũ), àß apſirgaũ. àß namõn parėjęs apſirgaũ. *n. ich nach Hause gekommen war, besuchte er mich*, màn namõn parėjus jis priė manęs apſilañkė.

nachdenken, *über etwas*, apiė ką miſlinėti. *od. lieber:* ką apmìſlyti. apdùmóti. ką mąſtýti. *rslt.*, apmąſtýti. *bei sich n.*, ſawyje apmąſtýti. — **nachdenkend**, *s. besonders.* — **Nachdenken**, das, miſlinėjimas. *er versank in tiefes N.*, jis parėjo (*od.* ļpůlė) į giliàs miſlis; į giliùs apdůmójimus; apmąſtymus. *bei reiflicherem N. ergab es sich, dass etc.*, tą dalýką ątriaũs (*od.* geriaũs) apmąſtant (*od.* apdůmójant; apmiſlyjant) ißſirãdo, kàd etc.

nachdenkend, I) *Adj.*, *gewohnt, geneigt nachzudenken*, kuřs wiſlāb geraĩ apmąſto; apdůmója; apmiſlyja. *auch:* dùmotingas. miſlingas. *ich fand ihn sehr n.*, àß jį gilioſe miſlyſe (*od.* į giliàs miſlis ļpůluſi) radaũ. — II) *Adv.*, apmąſtýdams. apdůmódams. apmiſlydams.

nachdenklich, I) *Adj.*, 1) *s.* nachdenkend. — 2) *bedächtig*, dabotingas. kuřs apdůmója. *vgl.* bedächtig. — 3) *des Nachdenkens werth*, apmąſtýtinas. apdumótinas. apmiſlytinas. — II) *Adv.*, apmąſtýdams. apdůmódams. apmiſlydams. dabotingai. apdůmótinai. apmąſtýtinai. apmiſlytinai.

nachdringen, kám pāſkui weřßtis; briáutis. *vgl.* dringen.

Nachdruck, der, 1) *grössere Kraft, Stärke, Gewicht*, ſwarbùmas. macìs, iės, *f. er sprach mit N.*, jis kalbėjo ſù ſtiprumù; ſù ſylà; macnieĩ. *einer Suche mehr N. geben, z. B. er legte auf das Wort einen besonderen N.*, jis añt tõ žõdžio ypatißką ſwarbùmą dėjo, jis tám žõdžiui ypatißką aßtrùmą pridawė. jis tą žõdį kaĩp ypaczìei ſwarbų ißkėlė. *voll N. s.* nachdrucksvoll. *ohne N.*, bè ſylõs. bè ſwarbùmo. — 2) *Nachdruck eines Buches, etwa:* (wagìßnas) nudrukawójimas.

Nachdrucker, der, *etwa:* wagißnas nudrukawótojis. kuřs kókias knygàs wagißnaĩ nudrukawójęs.

nachdrücklich, I) *Adj.*, *ernstlich, strenge*, aßtrùs. *stark*, ſtiprùs. *kräftig*, macnùs. *sehr kräftig*, macningas. *herzlich*, ßirdingas. *einen n. Befehl geben*, ãßtrų paliępimą důti. ką aßtrieĩ paliępti. *ein n. Wort aussprechen*, kókį ſtiprų (*od.* macningą) žõdį ißtarti. — II) *Adv.*, aßtrieĩ. ſtiprieĩ. macnieĩ. macningai. ßirdingai. *n. gegen Jmdn verfahren*, ſù kůmì aßtrieĩ apſieĩti. kám aßtrùmą ródyti.

nachdrucksvoll, I) *Adj.*, pìlnas aßtrùmo; ſwarbùmo; macnùmo; ßirdingùmo. *auch:* aßtrùs. ſwarbùs. macnùs. ſtiprùs. ßirdingas. ſmarkùs. *eine n. Rede*, macnì (*od.* macninga) kalbà. kalbà pilnà ſtiprùmo; macningùmo. *vgl.* nachdrücklich. — II) *Adv.*, aßtrieĩ. ſwarbiei. ſtiprieĩ. macnieĩ. macningai. ßirdingai. ſù aßtrumù. ſù macnumù. ſmarkiei.

Nacheiferer, der, kuřs kiėnõ pawėikſlą paſèkti (kuřs kám prilýkti) dideĩ procewójas; ſtorawója.

nacheifern, *z. B. er eifert Christo nach*, jis dideĩ (*od.* ßirdingai) paſiprocewója, Kriſtų paſèkti; *od.* Kriſtui prilýkti. — **Nacheiferung**, die, ßirdingas paſiprocewójimas ką (*od.* kiėnõ pawėikſlą) paſèkti; kám prilýkti (*v. g.*).

nacheilen, *Jmdm*, kám pāſkui ſkùbintis. *Jmdn einzuholen suchen*, ką wýti. *rslt.*, pawýti.

nacheinander, *der Zeit nach*, pō kìts kìto. *fem.*, pō kìts kitõs. *sie kamen Alle n. zu mir*, jiė wiſi pō kìts kìto pàs manę atėjo. *dem Raume nach, s. v. a. hinter einander*, pāſkui kìts kìtą. *eine ununterbrochene Fortdauer bezeichnend, z. B. es regnete drei Tage nacheinander*, tris diėnàs wis iß wiėn (*auch:* prādėm; ne-pėrſtótinai; pagreczíám) lijo. *der Reihe nach*, paeĩliumi. paeĩliui. paeĩliumis.

Nachen, der, *Kahn*, wáltis, iės, *f. kleiner Kahn*, waltùtė. waltėlė.

Nacherbe, der, *etwa:* antràßis árwas. póarwis, io.

Nachernte, die, pāpiůtis, iės. *das Nachgebliebene der Ernte*, pjůtiės pālaikas.

nachernten, aßtrą kaſtą (*od.* pāſkui) dagóti.

nachessen, 1) *später als Andere essen*, pō kitũ (*od.* pāſkui; kitiėms pawálgius) wálgyti. — 2) *nach anderen Speisen essen*, ką pō kitũ waĩgiũ wálgyti. — **Nachessen**, das, paſkutìnis wálgymas. kàs pāſkui wálgoma. *in so fern das N. aus Leckereien besteht*, ſkánſkoniei (*od.* ſmagurieĩ) pō waĩgio.

nachfahren, I) *tr.*, *Jmdm*, kám ką pāſkui wèßti. — II) *intr.*, kám pāſkui waźiůti. *vgl.* fahren.

nachfliegen, kám pāſkui lėkti.

Digitized by Google

nachfliehen, kám pãſkui bėkti (*γg*).
nachfliessen, *von den Thränen, z. B. mein Thränen fliessen ihm nach*, mãno ãßaros jám pãſkui tėka.
Nachfolge, die, paſekìmas.
nachfolgen, *Jmdm nachgehen*, kám pãſkui eĩti. *allg.*, ką̃ paſekti. *frq.*, ką̃ ſekióti. *demin.*, ſekinėti. *Jmdm auf dem Fusse n.*, ką̃ añt kulnũ paſekti. *Jmdm auf Schritt u. Tritt n.*, ką̃ wiſuř añt pėdũ paſekti; ſekinėti. kám wiſuř añt pėdũ pãſkui eĩti. — *unεig.*, *Jmdm im Amte n.*, ką̃ ũrėdė paſekti. ĩ kiėnõ wiėtą pareĩti; ſtóti. *s. v. a. nachahmen*, kiėnõ paweikſlą paſekti. — **Nachfolgen**, das, pãſkui-ėjimas. paſekìmas. ſekinėjimas. ſekiójimas.
Nachfolger, der, *in allen Bdtgn* paſekėjỹs. paſekẽjas. kuřs ką̃ pàſeka; ſekinėja. kuřs kám pãſkui eĩt. *vgl.* nachfolgen, Anhänger.
Nachfolgerecht, das, paſekìmo teiſỹbė.
Nachfolgerin, die, paſekėjà.
nachfordern, ką̃ potám (*od.* paſkuĩ) praßýti. — **Nachforderung**, die, *z. B. du musst mir keine N. machen*, tù nù manẽs toliaũs (*od.* potám, põ tõ) niẽko daugiaũs ne-turì praßýti.
nachforschen, *wornach forschen*, kõ klauſinėti. kõ klauſinėtis. *etwas zu erfahren suchen*, ką̃ tárdyti. tyrinėti. *etwas genau untersuchen*, ką̃ ißjėßkóti. — **Nachforschung**, die, klauſinėjimas. ißjėßkójimas.
Nachforscher, der, klauſinėtojis. ißjėßkótojis. tárdytojis. kuřs kõ klauſinėja. kuřs ką̃ ißjėßko.
Nachfrage, die, *z. B. es ist eine grosse N. darnach*, tõ labaĩ kláuſiama; klauſinėjama; jėßkoma.
nachfragen, *wornach fragen*, kõ kláuſti. *frq.*, kõ klauſinėti. *rslt.*, pakláuſti. paſiklauſinėti. — **Nachfragen**, das, kláuſimas. klauſinėjimas. paſiklauſinėjimas.
nachführen, a) *fahrend n.*, *s.* nachfahren. — b) *leitend n.*, ką̃ kám pãſkui wèſti.
nachfüllen, potám daugiaũs ſpilti; ſpkrėſti. pãſkui pìlti. *vgl.* füllen.
nachgeben, I) *tr.*, 1) *noch dazu geben*, ką̃ pridėti. dár daugiaũs dũti. — 2) nachlassen *s. d.* — II) *intr.*, *z. B. das Seil giebt nach*, wirwė atſileidžia; tįſta (*dehnt sich*). *die Frau muss dem Manne n.*, moterìßkė tùr wýrą nuleñkti (*frq.*, nulankóti); wýrui klauſýti; ĩ wýro wãlę paſidũti; wýrui paßlußnì búti. *ich werde ihm nicht n.*, àß n'apſiimšiu, kaĩpjis nór'. *nachstehen, geringer sein*, menkẽſnis ùß ką̃ búti. *er giebt dir hierin nichts nach*, jìs ßitamè dalykè niẽko menkẽſnis ùß tawè. jìs ßitamè dalykè táw wiſái prilýkſta; wiſái toksjaũ kaĩp iř tù. — **Nachgeben**, das, pridėjimas. pãſkui dawìmas. atſileidìmas. nulenkìmas. paklauſnùmas. paßlußnùmas: *in der Bdtg der entspr. Verba. im Übrigen durch die Verba selbst. vgl.* Nachgiebigkeit.
nachgebend, 1) *von Sachen*, kàs tįſta; atſi léidžia. *vgl.* nachgeben. — 2) *unεig. von Personen*, *s.* nachgiebig.
nachgeboren, *nach des Vaters Tode geboren* põ tẽwo paſimirìmo gimęs.
Nachgeburt, die, kũdikio namaĩ.
nachgehen, 1) *hinter Jmdm od. einer Sache her gehen*, kám pãſkui eĩti. ką̃ ſekti. p ſèkti. *frq.*, ſekinėti. *auch:* ſekióti. *Jmdm auf Schritt u. Tritt n.*, ką̃, kuř jis tì eĩt, paſèkti; ſekinėti. *ich muss meinen Geschäften n.*, àß turiù ſãwo dárbus atlik *den Vergnügungen n.*, añt linkſmỹbių e — 2) *zurückbleiben, z. B. meine Uhr geht nach*, mãno ziẽgorius paſiliẽka ùßpakaĩ mãno ziẽgorius paſiwẽlinas. — **Nachgehen**, das, pãſkui ėjìmas. paſekìmas. ſekinėjimas. ſekiójimas. paſiwẽlinimas.
nachgehends, *s.* nachher.
Nachgeschmack, der, *nach der Art des Nachgeschmacks*, *ein bitterer N.*, pak tėjimas. *ein saurer N.*, parūkštėjimas. *Apfel lässt einen bitteren N. zurück.* ob pakart; pakařſta.
nachgiebig, *Adj.*, kuřs kitą nuleñ kuřs ne-giñčas. kuřs pakajingas.
Nachgiebigkeit, die, paßlußnùmas.
nachgiessen, 1) *hinten nach giessen*, pãſ pìlti. — 2) *durch Giessen nachbilden*, pagaĩ kókį paweikſlą lìčti. *rslt.*, nuliẽti. **Nachgiessen**, das, pãſkui pýlimas. nu jimas pagaĩ kókį paweikſlą.
nachgraben, *wornach graben*, kõ kàſti. **Nachgraben**, das; **Nachgrabung**, kaſimas. *meistens durch's Verbum*, *z. beim N. etwas finden*, kõ kàſdams ràſti. *Nachgrabungen anstellen*, kaſ ſtaiſýti. kõ kàſti dũti.
nachgrübeln, *worüber*, apiẽ ką̃ miſlin kókio dalỹko miſlimìs graibýti.
Nachguss, der, 1) *das* Nachgiessen, *dieses.* — 2) *das durch Giessen Nachbildete*, kàs pagaĩ ką̃ nuliẽta.
Nachhall, der, garſas.
nachhallen, garſėti. *hinter drein hallen* pãſkui garſėti. *wiederhallen*, atgarſėti.
nachhangen, **nachhängen**, *unεig.*, *He wozu haben*, añt kõ liñkęs búti. *sich Gedanken geben, z. B. der Trauer n.*, ĩ ſmutn pasidũti. *auch:* ſmutnỹbei pasidũti. *ergeben, z. B. den Wollüsten n.*, ĩ dulius paſiléiſti.
Nachhausegehen, das, *z. B. beim N. gegnete ich ihm*, namõn eĩdams àß ſu ſuſitikaũ; *od.* jį ſutikaũ.
Nachhausekunft, die, parėjìmas namõn. *meiner N. fand ich*, àß namõn pareĩdas (*od.* parėjęs) radaũ.
nachhelfen, kám kokiamè dalykè pagelbė
nachher, potám. *nach diesem*, põ tõ. paſk *dann*, tadà. *bald n.*, wėik' (*od.* n'ilgaĩ) tõ. *einige Tage n.*, keliàs dienàs tõ. põ keliũ dienũ. *Bei Aufzählungen zuerst — dann — nachher —* zuletzt

Digitized by Google

pirmà — tadà — paſkuĩ — potám — galiáuſiei *od.* paſkucziáuſiei.

Nachherbst, der, pãrudenis, io.

nachherig, *s.* nachmalig.

nachhinken, *Jmdm*, kám pãſkui ßlubũti.

Nachhochzeit, die, ãtſwodbė.

nachholen, 1) *später dazu holen*, kã potám at-, prigabénti: *vgl.* holen. — 2) *das Versäumte wieder einbringen*, kã ſugaĩßęs (*od.* kàs ſugaißtà) átlikti.

Nachhülfe, die, pagálba. *mit Jmds N. etwas verrichten*, ſù kiẽnõ pagálba (*od.* kám gélbant; kám pàdedant) kã atlìkti.

nachhuren, *bibl.*, kã kekßãwime (*od.* kekßỹſtėje; kekßáudams) paſèkti.

Nachhut, die, ußpakalinė ſargỹbė. *auch bloss:* ußpakaliniai. *als milit. Ausdr.:* ariėrgardai.

nachjagen, *z. B. den Fliehenden n.*, bėgancziũſius wýti. *frq., hin u. her n.*, wajóti. *verfolgen*, pėrſekinėti. — *uneig., z. B. dem Vergnügen n.*, linkſmỹbėms pãſkui eĩti. linkſmybės paſèkti. añt linkſmỹbiũ eĩti. *dem Ruhme n.*, garbės jėßkóti. *vgl.* nachfolgen, nachgehen.

Nachklang, der, baĩſo pagarſėjimas. baĩſo pãſkui ſkambėjimas.

nachklettern, *Jmdm*, kám pãſkui lipinėti. *vgl.* klettern.

nachklingen, pãſkui ſkambėti.

Nachkomme, der, *Sohn*, ſũnùs. waĩks. *Tochter*, duktė. *Kindeskind*, waikũ waĩks. *Geschlecht*, giminė. *selt.:* weiſlė. *Christus war ein N. Davids*, Kriſtus bùwo iß Dówydo giminės; wiẽns iß Dówydo waikũ. *was werden unsre N. dazu sagen*, kã múſũ waikũ waikaĩ añt tõ ſakỹs? *er hat keine männlichen N. hinterlassen*, jìs ſunũ (*auch:* wýrißkos weiſlės) ne-paliko. *nur die männlichen N. erben*, tìkt wýrißkiėjiė iß jõ giminės te-arwũja.

nachkommen, 1) *hinterher* (*od. späterhin*) *kommen*, kám pãſkui ateĩti. põ kõ (*od.* paſkuĩ; potám) ateĩti. — 2) *einholen*, kã pawýti. *nach Jmdm kommen*, põ kõ ateĩti. *ich kann ihm im Laufe nicht n.*, àß jĩ (bẽgdams) ne-galiù pawýti. *bei einer Arbeit, z. B. beim Garbenbinden dem Schnitter n., beim Schreiben nach Dictiren etc.*, paſpėti. *ich komme mit dem Binden nicht nach*, àß ne-paſpėju rìßti. — 3) *befolgen, genügen, z. B. seinem Versprechen n.*, kã paſiżadėjęs atteĩėti. *seiner Pflicht n.*, kàs kám pareĩtis atlìkti; pìldyti; pilnawóti. *er ist dem Befehl nicht nachgekommen*, jìs paliėpìmui ne-klaũſė. jìs ne-dũrė pagaĩ paliėpimą. *Jmds Willen n.*, kiẽnõ wãlei klauſýti. kiẽnõ wãlę iß-pìldyti. — **Nachkommen**, das, paſekìmas. pawyjimas. paſpėjimas. atteſėjimas. atlikìmas. pildymas. pilnawójimas. klaũſymas: *in der Bdtg der entspr. Verba.*

Nachkommenschaft, die; **Nachkömmling**, der, *s.* Nachkomme.

nachkönnen, *d. i.* nachkommen können.

Nachkost, die, kàs ußlikąſti.

nachkriechen, *Jmdm*, kám pãſkui lįſti.

Nachlass, der, 1) *Hinterlassenschaft*, palikìmas. kiẽnõ paliktàſis tuřtas. paliktóji naudà. — 2) *Erlass*, atlaidà. atleidìmas.

nachlassen, I) *tr.*, 1) *hinterlassen*, palìkti. — 2) *etwas straff Gespanntes locker lassen, z. B. einen Strick etwas n.*, wiřwę mãżuma atléiſti. *ganz loslassen*, paléiſti. — 3) *erlassen*, atléiſti. — 4) *abstehen wovon, z. B. etwas von seinem Rechte n.*, kã nũ ſãwo teiſỹbės at-, paléiſti.—II) *intr. schlaff werden, loslassen, z. B. der Strick lässt nach*, wirwẽ atſiléidżia. *sich plötzlich etwas vermindern, von Schmerzen, z. B. die Schmerzen haben nachgelassen*, ſkaudėjimai trìmterėjo. *der Zahnschmerz hat nachgelassen*, dantìs trìmterėjo. *vom Winde, von der Flamme*, blėſterėti. *vom Winde auch:* nutỹkti. *allmählich aufhören*, liõwytis. *auch:* apſiſtóti. *der Regen lässt nach*, lytùs liõwyjas. pėrſtój. *der Zorn lässt nach*, keřßtas nutỹkſta. *kleiner werden*, mãżintis. maż̃n eĩti. *von Personen, z. B. der lässt in seinem Fleisse nach*, jis jaũ tõks ſtropùs n'iėrà. jõ ſtropùmas menkỹn eĩt. *er lässt in seiner Arbeit etwas nach*, jìs jaũ nè teĩp dìrba kaĩp pirmì tõ. jìs nũ ſtropùmo liáujas. *gänzlich aufhören zu arbeiten*, dìrbės liáutis. *rslt.*, paliáuti; apſiſtóti. — **Nachlassen**, das, palikìmas. atleidìmas. paleidìmas. atſileidìmas. trìmterėjimas. blėſterėjimas. apſiſtójimas. nutykimas. pėrſtójimas. liõwyjimas. nuſimãżinimas. menkỹn- (*od.* mażỹn-) ėjimas. paſiliówimas: *in der Bdtg der entspr. Verba.*

nachlässig, I) *Adj.*, *sorglos, der sich um nichts kümmert*, ne-rūpeſtìngas. *der sich nicht Mühe giebt*, ne-procnìngas. *träge*, tingùs. *unfleissig*, ne-ſtropùs. *unachtsam*, ne-paſidabójąs. *der seine Kraft nicht anstrengt*, kuřs ne-ſuſitweria. kuřs wéngia, ſãwo ſỹlą priſtatýti. wangùs. *unordentlich*, ne-dawadnùs. *liederlich*, paſiléidęs. *ein solcher Mensch*, paſiléidėlis, io. — II) *Adv.*, ne-rūpeſtingai. ne-procnìngai. tingieĩ neſtrõpiei. ne-paſidabójanczìei. ne-paſidabódams. ne-ſuſitwérdams. wañgiei. ne-dawadnieĩ. paſiléidėlißkai. paſiléiduſiei.

Nachlässigkeit, die, nerūpeſtingùmas. neprocnìngùmas. neſtropùmas. tingùmas. wangùmas. nepaſidabójimas. paſileidimas. nedawadningùmas: *in der Bdtg der entspr. Adj.*

nachlaufen, *Jmdm*, kám pãſkui bėkti (*γ* g). *Jmdm n., um ihn einzuholen*, kã wýti. *rslt.*, pawýti.

nachleben, *sich wornach halten*, pagaĩ kã eĩktis (*γ* g); *rslt.*, paſi-eĩkti. *vgl.* befolgen, gehorchen.

nachlegen, *Holz zum Feuer*, dár daugiaũs málkos priẽ ugniės (pãſkui) pridėti.

Nachlese, die, *zu umschreiben*, *s.* nachlesen.

Digitized by Google

nachlesen, 1) *Ähren, Beeren n., Nachlese halten*, uſſi- (*od.* paſi-) lìkuſiąſias wárpas, ǔgas (pãſkui) riñkti. *demin. hin u. her zerstreut Liegendes auflesen*, ránkioti. *rslt.*, ſuránkioti. — 2) *in einem Buche für sich etwas n.*, (atſimùßęs) paſiſkaitýti; paſiżiūrėti. — **Nachlesen**, das, rinkìmas. ránkiojimas. paſiſkaĩtymas. paſiżiūrėjimas: *in der Bdtg der entspr. Verba.*

nachliefern, kám kã pãſkui (*od.* potám) lýberiauti. *vgl.* liefern.

nachmachen, *etwas späterhin machen*, kã potám (*od.* paſkuĩ) darýti. *nachahmen, etwas wie ein Anderer machen*, kã darýti kaĩp kìts dãro. kã pagaĩ kiẽnō pawéikſlą darýti. *ein Muster n.*, kã pagaĩ kókį pawéikſlą darýti. *rslt.*, padarýti. *eine Blume n.*, kwiẽtką pagaĩ kókią kitą darýti. *das ist eine nachgemachte (d. i. unechte) Münze*, taĩ ne-tikras pìningas. *ein nachgemachtes Siegel*, ne-tikrà (*od.* klaſtìngai padarýta) pẽczwiẽtė.

nachmalen, *etwas malend nachbilden*, kã pagaĩ kã moliawóti; *rslt.*, numoliawóti.

nachmalig, potám (*od.* pō tō) ẽſąs; bùwęs; búſląs.

nachmals, potám. *nach längerer Zeit*, pō cźiẽſo. pō kókio cźiẽſo. *dermaleinst*, kartuñta.

nachmarschiren, *Jmdm*, kám pãſkui maßiėrǔti.

nachmessen, *noch einmal messen*, dár ſỹkį pérmatǔti; pérſeikėti. *vgl.* messen.

Nachmittag, der, pópiėtis, cźio. *nachmittags*, wìs pō piẽtū.

Nachmittagsbesuch, der, apſilañkymas pō piẽtū. *Jmdm einen N. machen*, priẽ kō pō piẽtū apſilankýti. *vgl.* Besuch.

Nachmittagsgottesdienst, der, miſſia pō piẽtū. *alt u. selt.:* miſpãras.

Nachmittagsschlaf, der, miẽgas pō piẽtū. *einen N. thun*, pō piẽtū walandikę paſimiėgóti.

Nachmittagsstunde, die, popiėtinė adynà.

nachmurmeln, *Jmdm*, kám pãſkui murmuliǔti.

nachmüssen, *d. h. nachgehen, nacheilen etc. müssen*, kám pãſkui eĩti etc. turėti. *ich muss ihm nach*, àß turiù jám pãſkui eĩti; bėkti (√g).

nachpfeifen, *hinter Jmdm her pfeifen*, kám pãſkui ßwiſpti. *frq.*, ßwilpinti. *etwas pfeifend nachahmen, z. B. einer Nachtigall n.*, lakßtingalai pãſkui ßwilpinti. kaĩp kokià lakßtiñgala ßwilpinti.

nachrechnen, *etwas noch einmal durchrechnen*, kã dár ſỹkį pérrokǔti. *etwas ausrechnen*, kã ißrokǔti. *Jmdm hinten nach rechnen*, kám pãſkui rokúti.

Nachrede, die, 1) *Schlussrede*, pabaigõs kalbà. *was nachher geredet worden*, kàs potám kalbėta. *das üble Urtheil über Jmdn in dessen Abwesenheit*, pakalbėjimas. — 2) *Gerücht*, paſkálba. *in eine üble N. kommen*, į pìktą paſkálbą pareĩti.

nachreden, *Jmdm etwas nachsprechen*, kám kã pãſkui kalbėti. *von Jmdm Böses hinter seinem Rücken reden*, kã pakalbėti. *bild.:* apżodżiǔti. *vgl.* nachsagen.

nachreifen, pãſkui (*od.* potám) nókti; fir̃pti. *rslt.*, ißnókti. ißfir̃pti. *vgl.* reifen.

nachreisen, kám pãſkui keliáuti.

nachreiten, kám pãſkui jóti. *n., um Jmdn einzuholen*, kã jódams wýti. *rslt.*, pawýti.

nachrennen, *s.* nachlaufen.

Nachricht, die, *Kunde*, žinià. *Jmdm wovon eine N. geben*, kám apiẽ kã žinią (*auch* žõdį) dǔti. *N. erhalten*, žinią gáuti. *verlässige N.*, iſtikimà žinià. *Jmdm eine schriftliche N. geben*, kám žinią nuraſýti. *N. einziehen worüber*, apiẽ kã žiniõs tirdyti; tyrinėti; jėßkóti; klauſinėti. *rslt.*, ištárdyti. iſtyrinėti. ißſiklauſinėti. *das dir zur N.*, taĩ žinók. taĩ t'eſiẽ taw žiniõs paſakýta.

Nachrichter, der, *s.* Scharfrichter.

nachrichtlich, *z. B. Jmdm etwas n. mittheilen*, kám kã žinomą darýti. kám apie kã žinią dǔti.

nachrollen, I) *tr.*, pãſkui rìſti. *frq.*, pãſkui ráicźioti. — II) *intr.*, pãſkui riſtis.

nachrücken, I) *intr., sich hinterher langsam fortbewegen, Jmdm n., z. B. von einem Heere*, kám pãſkui traukti. — II) *tr.*, pãſkui ſtùmti; kélti etc. *s.* rücken.

nachrudern, kám pãſkui ìrtis.

Nachruf, der, 1) *s.* Nachrufen. — 2) *Nachgerufene*, kàs kám pãſkui ßaukſakýta. žõdis, kám pãſkui kalbėtas. *Gerücht*, paſkálba. — 3) Nachruhm, *s.*

nachrufen, *hinter Jmdm mit lauter Stimme rufen*, kám pãſkui ßaukti. — **Nachruf**, das, ßaukìmas kám pãſkui.

Nachruhm, der, garbė potám. *Jmds nach dem Tode*, kókią garbę kàs pō ſigalwõs palikęs. kaĩp kàs pō ſawo galgarbawójamas; giriamas. kaĩp kō pō ſiętiės minawójama.

nachrühmen, *Jmdm etwas*, kã dėl kō *rslt.*, pagìrti. *das wird ihm nachgerühmt*, taĩ jám pãſkui giriamà; garbawójama.

nachsäen, kã dár potám ſėti. *rslt.*, iſėti.

nachsagen, 1) *nachsagend wiederholen, einen Eid n.*, pr̃yſiėgos žodžiùs kám pãſakýti. *auch:* wìs pirmà paſakýtůſius žodžatkartǔti; atkartǔdams pãſkui ſakýti. 2) *nacherzählen, was man von Anderen hört hat, z. B. man kann nicht Alles nachgalì wìſlãb, kã girdėjęs, pãſkui kalbpãſkui pãſakoti. — 3) *hinter Jmds Rücken von ihm etwas sagen*, kã apiẽ kã ſakýdas wird von ihm nachgesagt, apiẽ jį kalbamà; ſãkoma. *man kann ihm nachBöses n.*, apiẽ jį ne-galì niẽko piktõ kýti. *man sagt dir nach, dass du das gethan hast*, ſãkoma. kàd tù taĩ dãręs. *Verstorbenen, Abgeschiedenen etwas n.*, kám kã pãſkui ſakýti.

nachsalzen, kã pãſkui ſúdyti.

Digitized by Google

nachschallen, pãſkui garſ̃ėti.
nachschauen, kám pãſkui žiūrėti.
nachschicken, kám ką̃ pãſkui ſiũſti. *rslt.*, nuſiũſti.
nachschiessen, I) *tr., z. B. Jmdm eine Kugel n.*, kám kulką pãſkui ßáuti. *Geld n.*, piningũ primokėti. — II) *intr., Jmdm schnell nachlaufen*, kám lýg ßáute ßáudams (*od.* lýg iß pũczkos paléiſtas) pãſkui bėkti (√g).
nachschiffen, kám pãſkui bėkti (√g). *vgl.* schiffen.
nachschimpfen, kám pãſkui ßaũkdams darkýti.
nachschlachten, *nacharten*, ĩ ką̃ atſigimũti. *nachgeartet sein*, atſinčßti.
nachschlagen, 1) *nachprägen, z. B. falsches Geld n.*, netikrũ piningũ kálti. *vgl.* nachmachen. — 2) *in einem Buch etwas n.*, ką̃knygoſe atſimùßti; ſuſijėßkóti. — 3) *später schlagen, z. B. die Uhr schlägt nach*, ziėgorius paſiwėlindams (*od.* pãſkui) mùßa. — 4) nacharten, *s. dieses.*
nachschleichen, *Jmdm*, kám pãſkui ſliĩnkti. *vgl.* schleichen.
nachschleppen, pãſkui witkti. *rfl.*, pãſkui witktis.
Nachschlüssel, der, wìtraktis, czío. wìtrikis, io.
nachschreiben, 1) *schreibend nachbilden*, pagal̃ ką̃ raßýti. — 2) *etwas Vorgesagtes n.*, kàs pirmà paſakýta (*auch:* pagal̃ pirmpaſãkyma) raßýti. ką̃ pãſkui raßýti. — 3) *einem Fortgereisten n.*, kám pãſkui raßýti.
nachschreien, kám pãſkui ßaũkti.
Nachschrift, die, *eines Briefes*, páraßas. priėraßas. *Abschrift*, nũraßas.
Nachschuss, der, *Nachzahlung*, primokėjimas. pãſkui mokėjimas.
nachschütten, ką̃ pãſkui (*od.* potám) kr̃ėſti; pilti. *s.* schütten.
Nachschwarm, der, *von Bienen:* antràlis ſpėczius. pãſpėtis. czío.
nachschwärmen, *von Bienen:* aũtrą kar̃tą ſpėſti. aũtrą ſpėczių léiſti.
nachschwimmen, kám pãſkui plaũkti.
nachsegeln, kám pãſkui žiėgliũti. *vgl.* nachschiffen.
nachsehen, I) *intr.*, 1) *hinter Jmdm sehen*, kám pãſkui žiūrėti. ką̃ akimìs palydėti. — 2) *sehen, wie etwas beschaffen ist*, ką̃ pažiūrėti. pažiūrėti, kaĩp yrà. *durchsehen*, pėržiūrėti. *nachsuchen*, pajėßkóti. *Acht geben*, padabóti. — II) *tr.*, 1) nachschlagen, *s. dieses.* — 2) *Nachsicht mit Jmdm, od. mit etwas haben*, aſit kõ ne-teĩp aßtrieĩ žiūrėti; dabóti. *mit Jmdm Geduld haben*, kám pakentėti. *verzeihen*, kám ką̃ atléiſti. *erlassen*, kám ką̃ atléiſti; padowanóti. — **Nachsehen**, das, pãſkui žiūrėjimas. pa-, pėržiūrėjimas. pajėßkójimas. padabójimas. pakentėjimas. atleidìmas. padowanójimas: *in der Bdtg der entspr. Verba. er hat jetzt das N.*, jìs dabar̃ (niẽko ne-gãwęs) gál̃ pãſkui žiurėti.
nachsenden, *s.* nachschicken.
nachsetzen, I) *tr.*, 1) *eig., etwas hinter Anderes setzen*, ką̃ pãſkui ką̃ ſtatýti. — 2) *geringer schätzen*, ką̃ menkeſniù (*od.* praſteſniù) ùß ką̃ laikýti. ką̃ priėß ką̃ paniėkinti. — II) *intr., Jmdm nacheilen*, ką̃ wýti. *rslt.*, pawýti. *frq.*, wajóti. — **Nachsetzen**, das, *Geringschätzung*, paniėkinimas. *Verfolgung*, wijìmas. *frq.*, wajójimas.
nachseufzen, *Jmdm*, kám pãſkui dúſauti.
Nachsicht, die, *Geduld*, pakentìmas. *er hat mit mir viel N.*, jìs mán daũg pakeñczia. *vgl.* nachsehen.
nachsichtig, **nachsichtsvoll**, I) *Adj., der mit Jmdm viel Geduld hat*, kuŕs labaĩ pakeñczia. labaĩ kantrùs. *milden Sinnes*, lengwaßirdìngas. — II) *Adv.*, pakẽſdams. kantrieĩ. ſù lengwybė. lengwaßirdìngai.
nachsingen, 1) *einem Vorsingenden n.*, kám pãſkui giėdóti; dainúti. — 2) *singend nachahmen*, pagal̃ ką̃ (*od.* pagal̃ kiėnõ paweikſlą; kám pãſkui) giėdóti; dainũti. *vgl.* singen.
nachsinnen, *s.* nachdenken.
Nachsommer, der, bóbų waſarà (*alter Weiber Sommer*).
nachspotten, kám pãmėczioti. kám pãmekczioti.
nachsprechen, 1) *etwas Gehörtes nachreden*, ką̃ (*od.* kaĩp) girdėjęs (pãſkui) kalbėti. — 2) *Jmds Stimme nachahmend sprechen*, tókiu balſù kaĩp kàs kits kalbėti. — 3) *spottend nachsprechen*, kám pãmėczioti; pãmekczioti.
nachsprengen, *mit einem Pferde*, kám pãſkui ßankinti. ką̃ ßolieĩs wýti.
nachspringen, *Jmdm*, kám pãſkui ßókti.
nachspüren, *etwas suchen*, kõ jėßkóti. *frq. u. demin.*, jėßkinėti. *etwas nach den Spuren suchen*, kõ pagal̃ pãžymius jėßkóti. *den Fussspuren folgend suchen*, ką̃ pėdõms ſekti. kiėnõ pėdas ſekinėti. — **Nachspüren**, das, jėßkójimas. jėßkinėjimas. ſekìmas (*od.* ſekinėjimas) pėdõms.
nächst, *Präpos., den Rang u. die Ordnung bezeichnend, z. B. nächst dir ist mir nichts so lieb, als das Vaterland*, pãſkui (*od.* pagal̃) tawę mán niẽks teĩp nė malonù kaĩp tėwißkė. *einen Baum nächst der Erde abhauen*, mėdį ſulýg žemė nukirſti. *nächst dir vermag es keiner zu thun*, jéi nė tù, nei-wiẽns kits taĩ darýti n'ſtėngia.
nächstdem, 1) *sogleich, hierauf*, tũjaũ põ tõ. pirmjáuſiei põ tõ. — 2) *ausserdem*, priėgtàm.
nächste, der, 1) *dem Orte nach*, arcziáuſyſis. *der Würde nach, z. B. der n. nach dem Könige*, pirmiáuſyſis (*od.* wyriáuſyſis) pãſkui karãlių. *der erste*, pirmiáuſyſis. *im nächsten Dorfe warte*, pirmiáuſiame kiėmė paláuk. — 2) *der Zugehörigkeit nach*, ártymas. *z. B. wer ist mein N.*, kàs mãno ártymas?

Digitized by Google

der steht mir näher, jener am nächsten, tàs mán artymẽsnis, tàs mán artymiáusias. — 3) *der Zeit nach, z. B. das n. Jahr,* (ßis) ateĩsẽsis mẽtas. *er wird die n. Nacht abreisen,* jìs ßią ateĩsenczíąję nãkti iß-keliáus. *nächster Tage,* ßiosẽ diénosẽ.

nachstehen, 1) *hinter Jmdm stehen,* kiẽnõ ùßpakalyje stowẽti. — 2) *weiter unten folgen,* toliaũs apaczíõj (*od. einfach:* potám) pareĩti. *nachstehende Worte,* sekantiẽjie (*od.* ßiẽ) žõdžiei. — 3) *weniger Ansehen, Würde haben,* nè tõks garbìngas (*od.* áukßtas), nè tõks gẽras búti, kaĩp kàs kìts. žemẽsnis (*od.* praĩtẽsnis; menkẽsnis) ùß kã̀ búti. — 4) *nachtrachten, nachstreben,* kõ jẽßkóti.

nachsteigen, kám pãskui lìpti. *vgl.* steigen.

nachstellen, *auflauern,* kõ týkoti. *worauf Jagd machen,* kõ medžiõti. *verfolgen,* kã̀ pẽrsekinẽti. *Jmdm Fallen legen,* kám žabángus (*od.* spą̀stus) spẽsti. *den Mädchen n.,* añt mergũ eĩti. merginẽti. *er stellt diesem Mädchen nach,* jìs ßią merga pẽrsekinẽj. jìs ßiõs mergõs medžiõja. *einer der den Mädchen nachstellt,* mergißius. — **Nachstellen,** das, týkojimas. medžiãwimas. pẽrsekinẽjimas. spą̀stũ dẽjimas. merginẽjimas.

Nachsteller, der, kuĩs medžiũja. kuĩs týkoja; pẽrsekinẽja. *auch:* medžiõtojis. pẽrsekinẽtojis. merginẽtojis. *s.* nachstellen.

Nächstenliebe, die, ártymo méilė. *er thut das aus N.,* jìs taĩ dãro sãwo ártyma mylẽdams; iß méilės pricẽß ártyma.

nächstens, *bald,* wéikiei. *sehr bald,* labaĩ wéikiei. *möglichst bald,* kaĩp weikiáusiei.

nächstfolgend, pirmiáusiei paseką̃s. *vor Zeitsubstantiven auch:* ßis (*dieser*), *vgl.* nachstehen.

nachstossen, *noch einmal stossen,* dár sỹkį daũßti; treñkti. *etwas hinten nach stossen,* kã̀ pãskui stùmti. *vgl.* stossen.

nachstreben, 1) *einer Sache n.,* kõ jẽßkóti. kõ procewótis. — 2) *Jmdm n.,* kám prilýkt procewótis; jẽßkóti.

nachsuchen, 1) *etwas suchen,* kõ jẽßkóti. *suche in deinem Buche nach,* paĩjẽßkók sãwo knỹgosę. — 2) *um etwas bitten,* kõ meĩsti; praßýti.

Nacht, die, naktìs, iẽs, *f. Finsterniss,* tamsỹbė. *tiefe N.,* naktiẽs gúdumas. *finstere N.,* tamsì naktìs. *bei einbrechender N.,* témstant. *mitten in der N.,* naktiẽs widurỹjė. *die N. ist vor der Thür,* naktìs ùž dùriũ. *bei N. d. h. zur Nachtzeit arbeiten,* nakczía (*od.* naktyjė; naktimìs) dìrpti. *die N. schlaflos zubringen,* nãktį nemiẽgójęs pralóisti. *gute Nacht!* lãba nãktį! *od. lieber:* miẽgók swẽiks (*schlaf wohl*)! *gute Nacht, Glück,* glóda paláimos! sù Diẽwù palaima.

Nachtarbeit, die, naktiẽs dárbas. *was in der Nacht gearbeitet worden,* kàs naktỹj dìrpta (*Vb*).

Nachtessen, das, 1) *Abendessen,* vakar — 2) *ein Essen um Mitternacht,* n piẽczíei.

Nachteule, die, pelẽda. *kleine N.,* ap apokẽlis.

Nachtfalter, der, pleßtekẽ.

Nachtfeuer, das, naktìnė ugnìs. n deganti ugnìs.

Nachtfrost, der, naktiẽs ßalnà. naktiẽ nãwimas.

Nachtgeschirr, das, nãktpůdis, dži

Nachtgesicht, das, 1) *Nachtersch* naktiẽs paśiwaidìnimas. — 2) *das liche Schauen,* naktiẽs regẽjimas.

Nachtgewand, das, naktìnis rũbas.

Nachtgleiche, die, lygi diẽnà, lygi

Nachthaube, die, nãktmucźia.

Nachtheil, der, ißkadà. *Betrug,* prig *das gereicht mir zum N.,* taĩ màn kãdos. *Jmdm einen N. verursach* ißkãdos padarýti. *er that es ohne seine Gesundheit,* jìs taĩ darỹdam sweikãtą ne-pasiźeidė; ne-pasitrõtyjo sweikãtai ißkãdos ne-padãrė.

nachtheilig, I) *Adj., schädlich,* ißk *gefährlich,* priẽgadingas. *ungünst* naudìngas. ne-gẽras. pìktas. *z. B. ein n. Gerücht über mich verbreit* manẽ ne-geraĩ (*od.* ne-graźieĩ) skẽ piktà pasãlba praplãtinta. *unrort* ne-pridẽringas. — II) *Adv.,* ißk priẽgadingai. piktaĩ. ne-geraĩ. *üb n. sprechen,* apiẽ kã̀ piktaĩ (*od.* kõ kalbẽti.

Nachthemde, das, naktìniei marßki

Nachtherberge, die, nakwýnė. *bei N. haben,* pàs kã̀ nakwynũti; laikýti. *rslt.,* pẽrnakwóti. *wo hast gehalten,* kuĩ pẽrnakwójei? *Herbe haupt,* gatśpadà.

nachthun, *s.* nachahmen, -mac

Nachtigall, die, lakßtiñgala.

Nachtisch, der, ußśikandìmas. kàs

Nachtjacke, die, naktìnis kùzas; ku

Nachtlager, das, 1) *das Lager,* wor *liegt,* naktiẽs gũlis, io. — 2) *s.* herberge.

Nachtlampe, die, naktiẽs liámpa.

nächtlich, I) *Adj., bei Nacht ge z. B. n. Zusammenkünfte halten,* czía (*od.* naktimìs) sus-eĩti; laikýti. *ein n. Gesicht,* nakczía regẽjimas. — II) *Adv., s. v. a. n Weile, d. i. bei Nacht,* nakczía naktiẽs czíosẽ. *vgl.* Nacht.

Nachtlicht, das, nãktlìktė.

Nachtmahl, das, *s.* Abendessen, A mahl.

Nachtmütze, die, nãktmucźia.

Nachtquartier, das, *s.* Nachther

Nachtrab, der, ußpakalìniei. pa

nachtraben, kám pãskui (risczía) j

Nachtrag, der, *Hinzufügung,* priẽjim *Hinzugefügte, Zugabe,* priẽdai. pri

Digitized by Google

Ergänzung, atpìldymas. *was später hinzugefügt ist*, kàs paſkuĩ priděta.

nachtragen, 1) *eig., etwas hinter Jmdm tragen*, kám ką̃ pãĩkui nèšti. *frq.*, neßióti. — 2) *nicht vergessen, z. B. er trägt dir das noch immer nach*, jis táw taĩ wìs dár n'uźmirſ̃ßęs. jìs táw taĩ wìs mẽna. jìs dėĩ' tõ añt tawę̃s wìs dár ſupỹkęs. *er trägt es dir nicht nach*, jìs táw tõ jaũ nè-mena. jis dėĩ' tõ añt tawę̃s jaũ ne-pỹkſta. — 3) *dazu fügen*, kám ką̃ priděti. *ergänzen*, atpìldyti.

nachträglich, I) *Adj.*, 1) *der Beleidigungen nicht vergisst*, kuŕs kůmì ı-ártintas tõ ne-wéik' uźmirſ̃ßta. — 2) *hinzugefügt*, kàs (potám *od.* pãĩkui) priděta. *er machte eine n. Bemerkung*, jis potám (*od.* pridėdams) dár ką̃ prìwedė. — II) *Adv.*, pridėdams. pridėtinaĩ.

Nachtreise, die, naktiẽs keliõnė. keliõnė nakczià.

nachtreten, kám pãĩkui źeñkti (√g). *in Jmds Fusstapfen treten*, ĩ kiėnõ pėdas mìti. ką̃ añt pėdũ paſękti.

Nachtreter, der, kuŕs kám pãĩkui źeñgia. kiėnõ paſękėjas; pėdſękỹs.

nachtrinken, *hinterher trinken*, potám (*od.* paſkuĩ) gérti.

Nachtruhe, die, naktiẽs ãtilſis, iės, *m.*

nachts, *zur Nachtzeit*, nakczià. *in einer bestimmten Nacht*, naktyjè. *in (mehreren) Nächten*, naktimìs.

Nachtschatten (*solanum, Linn.*), kiaũlůgės.

Nachtschwärmer, der, kuŕs naktimìs apliñkui bãſtos. naktìgonis, iės, *m.*

Nachtschweiss, der, naktìnis prãkaitas.

Nachtthau, der, naktiẽs raſà.

Nachtviole, die, mėtėlė.

Nachtwache, die, 1) *die nächtliche Bewachung*, naktiẽs ſargỹbė. *das Wachen bei Nacht*, naktiẽs budėjimas; ſérgėjimas. *N. thun*, nakczià budėti; ſérgėti. — 2) *der Wächter bei Nacht*, naktiẽs ſárgas.

Nachtwächter, der, naktiẽs ſárgas. *jetzt gew.:* nàktwekteris, io.

Nachtwandler, der, kàs měneslige ſerga.

Nachtzeit, die, naktiẽs cźiẽſas. *bei N.*, nakczià.

nachwachsen, potám paáukti (√g). *s.* wachsen.

nachwägen, *s.* nachwiegen.

Nachwahl, die, atkartůtas ſkýrimas. antràſis ſkýrimas. *ein N. ausführen*, atſikartůtinai (*od.* añtrą karta) ſkìrti.

Nachwehen, die, ſkaudėjimai (*od.* ſůpoliei; peŕßuliei) potám atſirãduſiėjiė. — *uneig., z. B. die N. werden schon kommen*, bėdà tikraĩ (*od.* ſãwo cźiėſù) pareĩs. matýſi, kokià bėdà ìß tõ paſtós.

nachweinen, kám pãĩkui weŕkti.

nachweisen, ißródyti. *zeigen*, paródyti. — **Nachweisung**, die, 1) *das Nachweisen*, ißródymas. — 2) *Verzeichniss*, ſuraßymas.

Nachwelt, die, *Kindeskinder*, waikũ waikaĩ. *die kommenden Geschlechter*, búſenczios źmoniũ gìminės. *kommende Zeiten*, ateĩſę (*od.* ateĩſentiėjiė) cźiẽſai. *was wird die N. dazu sagen*, ką̃ waikũ waikaĩ añt tõ ſakỹs? *etwas für die N. schreiben*, ką̃ búſentiėms cźiẽſams ſuraßýti.

nachwerfen, *z. B. Jmdm Steine n.*, kám akmeniũ pãĩkui mèſti. *frq.*, mẽtyti.

nachwiegen, pãĩkui (*od.* potám) paſweŕti. añtrą (*od.* dár) karta ſweŕti.

Nachwinter, der, pãźiėmis, io.

nachwirken, *z. B. von Arzeneien*, potám (*od.* paſkuĩ) ſãwo mãcį ißródyti. potám (*od.* põ kókio cźiẽſo) mãcźyti.

Nachwort, das, źõdis pãĩkui kalbėtas. *etwa auch:* pãźodis, dźio. pãkalbė.

Nachwuchs, der, *bei abgehauenen Bäumen*, ãtzalos. *beim Grase*, atólas. *im Allg. etwa:* pã-ũgis, io.

nachwünschen, kám ką̃ pãĩkui wẽlyti.

nachzahlen, 1) *hernach zahlen*, ką̃ potám (*od.* paſkuĩ) uźmokėti. — 2) *dazu zahlen*, primokėti. — **Nachzahlung**, die, 1) *das Nachzahlen*, uźmokėjimas potám. primokėjimas. — 2) *das Nachgezahlte*, kàs pãĩkui uźmokėta; primokėta.

nachzählen, *noch einmal zählen*, dár ſỹkį (*od.* atſikartůdams) pėrſkaitýti.

nachzeichnen, Nachzeichnung, *s.* abzeichnen, Copie.

Nachzügler, der, kuŕs (kitiẽms be-tráukiant) ußſilikęs. *verächtl.:* ußſilikėlis, io. kuŕs ùßpakalyje kitũ weĩkas. *Plünderer*, plėßikas.

Nacken, der, *Hinterhals*, ſprándas. *Hinterkopf*, pakáußis, io. *die Arme um Jmds N. schlingen*, ką̃ kaklù apſikabìnti. *Jmds N. beugen*, kiėnõ ſprándą paleñkti. kiėnõ kiėtſprandỹſtę pamankßtinti. *den N. aufsetzen*, pakáußį paſtatýti.

nackend, nackt, *eig., unbekleidet*, nũgas. *kahl, ohne Haare, ohne Federn, ohne Blätter*, plìkas. *n. Baum*, plìkas mẽdis. *n. Berg*, plìkas kálnas. *n. werden*, nunũkti nuplìkti.

Nackthelt, die, nũgis, io. nũgỹſtė. plikùmas. *vgl.* nackt.

Nadel, die, 1) *von Metall, zum Nähen, Sticken*, adatà. *die N. einfädeln*, ãdatą ı̨wérti. *N. zum Anstecken, mit einem Köpfchen*, ſpilgà. *N. zum Stricken*, wiŕbalas. — 2) *N. der Tanne, Fichte*, ſkùja.

Nadelbaum, der, ſkujìnis (*od.* ſkujůtas) mẽdis, dźio.

Nadelbüchse, die, ſpilginýcźia.

Nadelgeld, das, *etwa:* piningaĩ añt ſpilgũ.

Nadelholz, das, ſkujìniei (*od.* ſkujůtiėjiė) mẽdźiei.

Nadelkissen, das, adatũ (*od.* ſpilgũ) priegalwùkas.

Nadelkopf, der, ſpilgõs bůźė.

Nadelöhr, das, adatõs auſis, iẽs, *f. auch:* adatõs ąſà. *gemein:* adatõs ſubinė.

Digitized by Google

Nadelspitze, die, *gew.:* adatõs ßpìtſas. *mehr littauisch:* adatõs aßtrùſis (*od.* ſmailùſis) gãlas.

Nadelstich, der, adatõs dūris, io.

Nadelwald, der, ſkujìniū mẽdžiū (*od.* pußiū beĩ ẽgliu) gìria.

Nadler, der, ſpiĩgius. ſpilginiñkas. adatiniñkas. žmogùs, kuřs ſpilgũ beĩ adatũ dãro.

Nagel, der, 1) *von Holz, Eisen etc.*, winìs, iẽs, *f. jetzt mehr:* negelỹs. *einen N. einschlagen*, nẽgelį įkálti. *etwas mit einem N. annageln*, kã nẽgeliu (*od.* winimì) prikálti. *ein langer in die Wand, in einen Ständer etc. eingeschlagener hölzerner N. zum Aufhängen*, gémbė. *etwas an den N. hängen*, kã į gémbę pakabìnti. *das hangt am N.*, taĩ kãba (*od.* kýbo) gémbėje. — 2) *Nagel am Finger*, nãgas. *die Fingertheile unter dem Nagel*, pãnagės. *sich die Nägel käuen*, nagùs kriñſtis. *nicht einen N. breit wovon abweichen*, neĩ peř pláuką nữ kõ nukrỹpti.

Nagelbohrer, der, negeliũ grãßtas.

Nägelein, das, *s.* Gewürznägelein.

nagelfest, *angenagelt*, prikáltas. *das ist n., wie angenagelt*, taĩ lýg kálte prikálta.

Nagelkopf, der, nẽgelio galwà.

Nagelmal, das, winiẽs wiẽtà. *Pl.* winiũ wiẽtos.

nageln, negeliũti. *rslt.*, prinegeliũti. nẽgeliu prikálti. *zusammennageln*, ſukálti.

nagelneu, wiſái naũjas. naujiñtelis.

Nagelspitze, die, nẽgelio ßpìtſas; *od.* aßtrùlis gãlas.

Nagelschmied, der, negeliũ kálwis, io.

nagen, griáußti (*V* ź). *an einem Knochen, an einer Brotkruste n.*, káulą, dũnos plùtą griáußti; *auch:* kriñſti (*etwas Sprödes frq. zerbeissen*). — *uneig., das Gewissen, die Sorge nagt am Herzen*, ſážinė, rūpeſtis ßirdį kreñta. — **Nagen**, das, griaužimas. krimtìmas.

Nagethier, das, griáužiās gỹwolis, io.

nahe, I) *Adj.*, 1) *dem Ort u. der Zeit nach, attributiv*, ártymas. *auch:* artì ẽſąs. *eine n. Zeit*, ártymas (*od.* artì ẽſąs) cźiẽſas. *sehr n.*, artiñtelis. — *prädicativ: durch das Adv.* artì; *z. B. die Stadt, das Fest ist n.*, miẽſtas, ßweñtė artì. *der Tod ist n.*, ſmerčtis artì. *näher, attrib. u. präd.* artẽſnis. *der nächste*, arcźiáuſias. — 2) *den besonderen Verhältnissen nach, z. B. ein n. Verwandter*, ártymas gentìs. *n. Freund*, ártymas priẽtelis. *er steht mir n.*, jìs mán ártymas. *mit Jmdm in eine n. Verbindung treten*, ſù kữm į ártymą priẽtelỹſtę (*od.* draugỹſtę) įſtóti; *od. bloss:* dideĩ ſuſipriẽteliáuti; ſuſidraugawóti. *man muss seinen Nächsten lieben*, turì ſãwo ártymą mylẽti. — II) *Adv.*, 1) *der Zeit u. dem Raume nach*, artì. *er steht dir n.*, jìs táw ſtów' artì. *od. lieber:* jìs ſtów' artì priẽ tawẽs. *ganz n. am Fluss*, priẽ pàt ùpės. *Ostern ist n. herangekommen*, welýkos artì prieẽjusios; priſi-ártinuſios. *Jmdm n. kommen*, priẽ kõ artì pri-eĩti; priſi-ártintì. *s. v. a. beinahe, z. B. er ist nahe an 50 Jahre alt*, jìs bewéik' peñkias-dẽßimt mẽtų ſenas. 2) = *etwa, ungefähr*, kõks. *z. B. er hat n. an Tausend Thaler gewonnen*, jis kõk túkſtantį (*od.* kókia túkſtant) dóreliu laimẽjęs. — 3) *in verschiedenen Verhältnissen, z. B. ich bin mit ihm n. verwandt*, àß jõ ártymas gentìs. mùdu ſù ỹra artì genczìũ ẽſawa. *etwas näher kennen*, kã geriaũs pažìnti. *etwas näher bestimmen*, kã aißkiaũs pažénklinti. *hier ist es näher*, cźión arcźiaũs. *hier wirst du näher gehen*, cźión tù daugiaũs põ tiẽſumù eĩſi. *das geht mir sehr n.*, taĩ mán dideĩ eĩt ßirdį. *das kommt der Wahrheit sehr nahe*, taĩ tiẽſą įmanýtinai (*od.* bewtrõpyj. taĩ jaũ bewéik' tiẽſą. *Jmdn sehr n. legen*, kám kã priẽ raũkos pridũti. *war n. daran zu sterben*, àß jaũ bewbúcźiau numirẽs. *er steht mir sehr n.*, mán dideĩ ártymas. *s. oben* I. *Jmdm mit zu nahe treten*, kã kữmi į-ártintì. kữmì kókią neteiſýbę darýti. *Jmds zu n. treten*, kiẽnõ garbę įžeĩſti. *an Jmdn n. hinantreten*, priẽ kõ artì prižeñkti (

Nähe, die, artỹbė. *er ist in der N.*, paßãlyj. jìs artì. *er schoss aus der* jìs artì búdams (*selt.:* iß artỹbės) *das ist in der N. der Stadt*, taĩ (priẽ) miẽſto.

nahen, *s.* nähern, *sich.*

nähen, ſiúti. *rslt.*, ſu-, pri-, pa- etc. *das Hemde ist schon (fertig) genäht*, kiniecĩ jaũ paſiúti. *nähe den Knopf an Hosen*, priſiúk knýpkį priẽ kélinių

Nähen, das, ſiuwìmas.

näher, *s.* nahe.

Näherahmen, der, ſiuwėjõs ſtaklẽlės.

Näherin, die, *gew.* Nätherin. ſiuwė

nähern, *sich*, *dem Ort od. der Zeit* kám ártintis. *rslt.*, priẽ kõ priſi-ár — *uneig., etwas od. worin gleich ko* kám kiẽk (*od.* kokiamè dalykè) prilýkti

— **Näherung**, die, priſi-ártinimas.

Nähkissen, das, ſiuwamàſis priẽgalvis

Nähkörbchen, das, ſiuwiniũ kurbẽlis.

Nähnadel, die, adatà.

nähren, *Jmds Leben durch Nahrung* ten, kã maitìnti; penẽti. *rslt.*, iß *in der Bdtg von füttern, besonders Thieren, im Unwillen auch von Menſchen*, ßérti. *er nährt sich vom Handel*, tìnas (*auch intr.* miñta) iß kupczỹ maitìnas kupcźiáadams. *er nährt sich Kartoffeln*, jìs maitinas (*auch:* pẽnas) ropùtėmis. *sich kümmerlich* wargìngai maitintis; ſãwo gýwatį iß *meine Arbeit nährt mich.* mãso manę maitìna. àš iß ſãwo dárbo mi *uneig., s. v. a. erhalten*, ißlaikýti. dáukſtinti (*V* g). *wachsen machen*, *die Hoffnung n.*, lūkeſtį ißlaikýti (*erhal*

Digitized by Google

auginti; dáukſinti (*mehren*); twirtinti (*krüftigen*). — **Nähren**, das, maitinimas. iß-maitinimas. penėjimas. ßėrimas. ißſimaitinimas. mitimas. ißmitimas. ißlaĩkymas. dáukſinimas. auginimas. twirtinimas: *in der Bdtg der entspr. Verba.*

ährend, *s.* nahrhaft.

ährer, der; *s.* Ernährer.

ährhaft, *von Speisen*, kàs prìmuß. kàs geraĩ maitìna. *vom Gewerbe*, kàs maitìn. kàs gẽra maĩſtą (*od.* dũną) dũda. *auch:* kàs daũg peĩno (*od.* wìninġs) dũda.

ährhaftigkeit, die, *zu umschreiben*, *s.* nahrhaft.

ährstand, der, *etwa*: maitìnimo (*od.* maitinąſis) ſtónas.

ährung, die, 1) *das Nähren*, *s.* nähren. *Fleisch giebt die meiste N.*, miėſà geriáuſiei maitìna. — 2) *Nahrungsmittel*, maĩſtas. *selt.*: pẽnas. penùkßlas. *auch:* (gywaſtiẽs) ißlaĩkymas. *bei Thieren auch:* pãßaras. (*Futter*). *N. suchen*, maĩſto jėßkótis. *N. zu sich nehmen*, maĩſto priiñti. *od. lieber:* valgyti (*essen*). *N. geben*, *s.* nähren. *das Gewerbe giebt N.*, tàs remẽſtas dũda lũnos; maĩſto; maitìna; dũda ką pelnýtis. *Jmdn in N. setzen*, kám ką pelnýtis dũti.

ährung, die, *die schmale Landzunge zwischen der Ostsee u. dem kurischen* (*od. frischen*) *Haff.* kõpos. *deren Bewohner*, kõpininkai.

ährungslos, bè maĩſto. *ohne Verdienst*, bè peĩno. *diese Stadt ist n.*, tàs miẽſtas ne-peĩno. tamè miẽſtè niẽko ne-gali ſtitis.

ährungslosigkeit, die, peĩno ſtokà. *es herrscht jetzt grosse N.*, dabaĩ menkaĩ peĩno yrà. dabaĩ niẽks niẽko ne-gál pelýtis.

ährungsmittel, das, kàs añt maĩſto (*od.* ßt ißlaĩkymo) dẽra. maĩſto dáiktas. maĩſtas. *wenig gebr.*: penùkßlas. *vgl.* Nahrung, ebensmittel.

ährungsquelle, die, *s.* Erwerbsquelle.

ährungssaft, der, *etwa:* maitinantiẽjiė (*od.* ſwaſtį ißlaĩkantiẽjiė) ſýwai.

ährungssorge, die, rūpeſtis (iés, *m.*) dẽl aĩſto; dẽl ißlaĩkymo; dẽl dũnos. *er hat* ., jám rūp' dẽl ißlaĩkymo.

ährungsstoff, der, dáiktas, kuriúmi gywa ißlaĩkomas.

t, Nähterei etc., *s.* Nath, Nätherei etc.

tisch, der, *etwa:* ſiuwìmo (*od.* ſiuwaſis) ſtãlas. ſtãlas, priẽ kuriõ ſiuwamà.

zeug, das, ſuwinỹs (*Nätherei*). ſiuwimo iktaĩ (*Nähgeräth*).

, treuherzig, wiėrnõs ßirdiẽs. *beschränkten rstandes*, pliußkùtis. *ohne Falsch*, bè aſtõs. *dumm*, paĩkas. paikùtis.

e, der, wařdas. *Bei-, Zuname*, pravardẽ. *Jmdn bei seinem rechten N. nennen*, jį tikrúju wardù wadìnti. *wie heisst du mit N.*, kù tù wardù? *er heisst mit N. Christoph*, jìs Krìſtups wardù. *ein Knabe mit N. Johannes*, waĩkas, wardù Jõnas. *Simon hatte den (Bei-) Namen Petrus*, Symõnas Petrù wadinamas bùwo; turėjo prãwardę (*auch:* wařdą) Pẽtras. *einem Kinde den N. geben*, kũdikį kókiu wardù pramiñti. *allen Dingen N. geben*, wiſùs dáiktus wardaĩs pramiñti. wiſiẽms daiktáms wardùs dũti. *Jmdn mit N. aufrufen*, ką wardù paßaũkti. — *uneig.*, a) *Beziehung, Auftrag, z. B. im N. Gottes*, wařdan Diẽwo. *gehe in Gottes N.*, eĩk wařdan Diẽwo. *grüsse ihn in meinem N.*, dũk jám nũ manẽs labàs diėnàs. — b) *Ehre*, garbė. *ehrbarer Name*, wiėzlybas wařdas. *Ruf, Gerücht*, paſkálba. *Jmds guten N. kränken*, kiėnõ gařbę (*od.* wiėzlybąjį wařdą) ſzeĩſti. *er hat einen guten N.*, jìs tùr gẽrą paſkálbą. jìs ſtów' gerõj paſkálboj.

namenlos, I) *Adj.*, 1) *ohne Namen*, bè wařdo. wařdo ne-tùrįs. — 2) *unaussprechlich*, n'ißkaĩbamas. *unendlich*, bè gãlo. *ungeheuerlich gross*, neſwiėtißkas. *er hat mir viel n. Elend verursacht*, jìs mán bè gãlo (*od.* n'ißkaĩbamai; ne-ſwiėtißkai) daũg bėdõs padãrė. — II) *Adv.*, bè wařdo. bè gãlo. n'ißkaĩbamai daũg.

Namenregister, das, wardũ ſurãßymas. wardũ raĩſtai; ragiſtai.

Namensbruder, der, brólis pagaĩ wařdą. źmogùs tõ patiẽs wařdo.

Namensfest, das; **Namenstag**, der, *etwa:* wardinė diėnà. wařdo diėnà.

Namenszug, der, wařdo ženklas.

namentlich, I) *Adj.*, *z. B. ein n. Verzeichniss der Schüler anfertigen*, ßiuilokùs pagaĩ wařdą ſuraßýti. ßiuilõkų wardùs ſuraßýti. — II) *Adv.*, pagaĩ wařdą. wardaĩs. *die Soldaten n. aufrufen*, zialniėriùs wardaĩs paßaũkti.

namhaft, *einen Namen habend*, kàs (ýpaczieĩ) wardù wadinams. *geehrt*, garbingas. *vielfach genannt*, daũg garbawójamas. *merklich gross*, ſmanýtinas. ſmanýtinai dìdelis. ne-meñkas. *bekannt*, paźiſtamas. *den Thäter n. machen*, tõ, kuřs taĩ dãrẽs, wařdą paſakýti; pridũti.

nämlich, I) *Adj.*, *s. v. a. eben derselbe, z. B. das war der nämliche*, taĩ bùwo tàs pàts. — II) *Adv.*, *näher bezeichnend od. erklärend:* bútent; *z. B. es war ein Gast gekommen, n. mein Bruder*, ſwẽczias bùwo parẽjęs, bútent mãno brólis.

Napf, der, *Topf*, pũdas. *Töpfchen*, pũdẽlis. *eine Art von Milchtopf*, pũdýnė. *Schale*, bliũdas. *bibl.:* ſkauradà (*Pfanne*).

Narbe, die, *die zugeheilte Stelle einer länglichen Wunde*, rándas. *eine kleine Vertiefung*, dũbùtė. *er kam mit Narben bedeckt aus dem Kriege*, jìs pilnas randũ iß kãro parẽjo. *er ist voller Pocken-Narben*, jìs rauplėtas. *N. an einem Baume*, runibas. *N. bei Thierfellen*, nárwas.

narben, aprumbėti. *s.* vernarben.

narbig, rándùtas. *ruppig*, grublùtas. *pockennarbig*, rauplėtas. *vgl.* Narbe.

Digitized by Google

Narbseite, die, *bei einem Fell*, nárwũ pùšė.
Narcisse, die, ercìšė.
Narde, die, naŕdas. naŕdai. naŕdos.
Nardenöl, das, naŕdũ aliẽjus.
Narr, der, 1) *ein wahnwitziger Thor*, duŕnius. — 2) *ein Lustigmacher*, nãras. jûkawótojis. jûkũrius. *Jmdn zum N. haben*, ką̃ peŕ nãrą laikýti. — 3) *ein einfältiger Mensch*, paĩkius. pùspaikis, io. beprõtis, cźio. *auch:* paĩkas (*Adj.*). *der Mensch ist ein N.*, tàs źmogùs paĩkas. *ein rechter N.*, tikras beprõtis; nãras. *ein gutmüthiger N.*, paikùtis, cźio. *Jmdn zum N. machen*, ką̃ narawóti. *rslt.*, ſunarawóti. añt nãro palaikýti.
narren, *Jmdn wie einen Thoren behandeln*, ką̃ peŕ paĩką (*od.* peŕ nãrą) palaikýti. *durch Nichteinhaltung der Zusage n.*, ką̃ narawóti. *rslt.*, ſunarawóti. *täuschen, betrügen*, wilióti. *rslt.*, ſuwilióti. prigáuti. *nach Mielcke auch:* brẽdyti.
Narrengeschwätz, das, beprõczių (*od.* beprõtiška) kalbà.
narrenhaft, I) *Adj.*, *unverständig*, beprõtiškas. *dumm*, paĩkas. *wie ein Lustigmacher*, lýg kõks nãras. *ein n. Betragen*, paſielgìmas lýg kókio nãro. — II) *Adv.*, beprõtiškai. paikaĩ. kaĩp kõks nãras.
Narrenhaus, das, bùtas ìš prõto (*auch:* ìš ũmo) išsẽjuſiuju.
narrenmässig, *s.* narrenhaft.
Narrenpossen, die, *unnütze Dinge*, niẽkai. *scherzhafte Dinge*, jûkaĩ. *N. treiben*, niẽkùs (*od.* jûkùs) prówyti.
Narrenrede, die, paikà kalbà.
Narrenstreich, der, *s.* Narrheit.
Narrentheidung, die, *thörichte Rede*, paikà (*od.* durnà) kalbà. *nichtiges Geschwätz*, niẽkù kalbà. *Unsinn*, niẽkai. paikỹſtė. *Tollheit*, durnỹſtė. *Scherze*, jûkaĩ.
Narrheit, die, *Dummheit*, paikỹſtė. *Tollheit*, durnỹſtė. *Unverstand*, beprotỹſtė. *nichtsnutzige Dinge*, niẽkai. *scherzhafte Dinge*, jûkaĩ. *eine N. begehen*, durnỹſtę (*od.* paikỹſtę; beprotỹſtę; niẽkùs; jûkùs) prówyti. *rslt.*, išprówyti.
närrisch, *Adj.*, 1) *lächerlich, possirlich*, tõks, kàd ìš jõ jûktis turì. *das ist n.*, taĩ tìkt jûkaĩ. — 2) *sonderbar, seltsam*, ypatiškas. dỹwnas. — 3) *thöricht*, paĩkas. *unverständig*, beprõtiškas. — 4) *nichtig*, niẽkìngas. *er redet n. Zeug*, jìs niẽkùs kaĩba. — 5) *wahnsinnig*, ìš ũmo (*od.* ìš prõto) išsẽjęs; išklýdęs. *toll geworden*, padũkęs. paſiùtęs. *als milder gilt:* paßẽlęs. *ein solcher Mensch:* išklýdėlis, io. padũkėlis, io. paſiùtėlis, io. paßẽlėlis, io.
Narzisse, die, narcìſė. ercìſė.
naschen, ſmiláuti; ſmilinẽti. ſmaguriáuti. *lecken*, laižýti. ßmeñgeriũti. — **Naschen**, das, ſmilãwimas. ſmaguriãwimas. ßmeñgeriãwimas.
Näscher, der, *der gern nascht*, ſmilius. ſkanliẽžùwis, io. ßmeñgeris, io. *Näscherin*, ßmeñgerka.
Näscherei, die, 1) *s.* Naschhaftigkeit. — 2) *Naschwerk, wohlschmeckende Dinge*, ſkánſkoniei. kàs añt ſmaguriãwimo.
naschhaft, kuŕs ſmaguriáuja. ſmailus. *ein n. Mensch*, ſkanliẽžùwis, io. ſmilius.
Naschhaftigkeit, die, ſkanliẽžuwỹſtė. lãwimas. ſmaguriãwimas. ßmeñgeriãwimas.
Naschwerk, das, ſkánſkoniei. ſmaguriei. añt ſmaguriãwimo.
Nase, die, nósis, ies, *f.*, *eine lange N.*; nósis. *ein Mensch mit langer N.*, ilgnósis. io. *krumme N.*, kumpà nósis. *eine stumpfe N.*, bukì nósis. *eine spitze N.*, ſmaili nósis. *eine platte N.*, plokßczià nósis. *aufgeworfene N.*, uźriẽſtà nósis. *sich die N. schneuzen*, nósį ßnỹpßtis. *rslt.*, išßißnỹpßti. *N. läuft*, nósis bẽga; tẽka. *die N. blutet*, iß nósiės kraũjas tẽka; bẽga. — *Redensarten: die N. rümpfen*, nósį peŕ ką̃ traukti. *die N. hoch heben, tragen*, nósį kélti. *langer N. abziehen*, ſù gẽda (*od.* ilgą gãwẽs) atſtóti. *die N. hängen lassen*, nuléiſti. *Jmdn bei der N. herumführen*, ką̃ priẽ nósiės apliñkui wadžióti. *Jmdn etwas unter der N. wegnehmen*, kam iß põ nósiės atimti. *die N. überall stecken*, wiſuŕ ſãwo nósį kißti. *er bekam eins* jis nósį gãwo.
Nasenbein, das, nósiės káulas.
Nasenbluten, das, *durch Verba*, *z. B. N. hat aufgehört*, iß nósiės kraũjas liówė bẽgęs; tekẽjęs.
Nasenflügel, die, nósiės ſparnaĩ.
Nasenloch, das, nósiės ſkylė. *bei Thieren, z. B. bei Pferden*, ßniurkßlė.
Nasenspitze, die, nósiės gãlas.
Nasenstüber, der, pernósis, io. *Jmdn N. geben*, kàm pernósį dũti.
nasewels, *Adj.*, prãßmats. kytrõlius.
Nasewelsheit, die, praßmatỹſtė.
nass, 1) *von Nässe triefend, durchdrungen*, ßlãpias. *n. Holz*, ßlapià málka. *n. Erde*, ßlapià dirwà. *n. Wetter*, ßlãpias (*od.* lýtingas, *regnerisch*) óras. *n. werden*, ßlãpti. *ganz n. werden*, ſußlãpti. *Erzeugung* (*od. Anziehung*) *von Nässe*. *werden, z. B. diese Mauer ist n.*, tàs múras wis ßlapiũja. *n. machen*, pinti. *rslt.*, paßlãpinti. *eine n. Stelle*, pumà. — 2) *ein wenig n., feucht*, drẽgnus. *n. werden*, padrẽkti. *n. machen*, drẽgnumą.
Nass, das, ßlapùmas.
Nässe, die, 1) *als Eigenschaft*, ßlapùmas. *Feuchtigkeit*, drẽgnùmas. — 2) *eine nasse Stelle*, ßlapumà. drẽgnumà.
nässen, I) *intr.*, *nass werden* (*od.* *erzeugen*, ßlapiũti. *z. B. die Wand nässet*, ſiẽnos ßlapiũja. — II) *tr.*, ßlãpinti. *rslt.*, paßlãpinti. *feuchten*.
nasskalt, ßlãpias õ podraũg iř ßáltas.
nässlich, *ziemlich nass*, ßlapókas.

Digitized by Google

Nath, die, šiulė.
Nätherei, die, 1) *das Nähen*, šiuvimas. — 2) *das Nähzeug*, šiuvinỹs.
Nätherin, die, šiuvėjà.
Nation, die, žmoniũ giminė. *vgl.* Volk.
national, kàs kókiei žmoniũ giminei priklaũso.
Nationalsitte, die, kokiõs žmoniũ giminės būdas.
Nationalstolz, der, pasididžiãwimas añt šãwo žmoniũ giminės.
Natrum, das, nótrums.
Natter, die, angìs, iẽs, *f. selt. auch:* glodenà.
Natterbiss, der, angiẽs kañdis, džio. angiẽs įgėlimas.
Nattergift, das, angiẽs nůdaĩ.
Natur, die, 1) *im Allg.*, notūras. — *im Einzelnen:* — 2) *innere Beschaffenheit*, ypatỹbė. *Einrichtung*, įtaĩsymas. *z. B. wir können die N. vieler Dinge nicht erforschen*, mẽs ypatỹbę (*od.* įtaĩsymą; notūrą) daugùmo daiktũ išpažinti ne-gãlim. — 3) *die angeborene Eigenthümlichkeit*, prigimtis iẽs, *f. der Mensch ist von N. böse*, žmogùs iš prigimtiẽs pìktas. *so ist meine N.*, tõks aš iš prigimtiẽs. tokià mãno prigimtis. tõks mãno notūras. tõks àš gìmęs. *auch:* jaũ àš iš prãtkũ (*von Ur an*) tõks. — 4) *eigenthümliches Wesen, z. B. Christi menschliche N.*, Kristaus žmogỹstė. *göttliche N.*, diẽwỹstė (*Gottheit*). — 5) *der Inbegriff aller erschaffenen Dinge, Welt*, šwiẽtas. *die Welt nach ihrer Einrichtung*, šwiẽto įtaĩsymas. šwiẽto dawãdas. — 6) *die freie Natur im Gegensatz zum Hause, zur Stube*, óras (*Luft*). laũkas (*Feld*). *in der freien N., s. v. a. unter freiem Himmel*, põ nůgum danguñ.
Naturalien, die, notūrišką kiẽjiė daiktaĩ.
Naturbegebenheit, die, notūrißkas nušidãwimas.
Naturforscher, der, notūrißkůju daiktũ išjẽßkótojis.
naturgemäss, pagaĩ notūrą.
Naturgesetz, das, notūros dawãdas.
naturgetreu, powišãm pagaĩ notūrą.
Naturkunde, die, notūros pažintìs, iẽs, *f.*
natürlich, I) *Adj.*, 1) *von Natur eigen, angeboren, in der Natur begründet*, ką̃ kàs iš prigimtiẽs tùr'. prigimtas. *z. B. n. Verstand*, prigimtas prõtas. *er hat n. Verstand*, jìs iš prigimtiẽs gẽrą prõtą tùr'. *von Gott beschieden, in der Natur eines Dinges begründet*, prìliktas. prišk̀irtas. *z. B. Sterben ist dem Menschen n.*, miřti žmõgui prilìktà; prišk̀irta. *die Eltern haben eine n. Liebe zu den Kindern*, tẽwáms priliktà (*od.* į ßirdį įdẽta), waikùs mylẽti. *auch:* tẽwaĩ iš šawęs mýl' šãwo waikùs. *er starb eines n. Todes*, jìs mirė šãwo patiẽs šmerčimi. *n. Ausleerung*, priliktas išlštùßtinimas; nušileñgwinimas. nušileñgwinimas pagaĩ prilikìmą. *s. v. a. leiblich, z. B. der n. Tod (im Gegensatz zum geistigen, ewigen)*, kúnißkas šmerčtis. *selbstverständlich, z. B. dass ich das scheue, ist n.*, kàd àš taĩ wẽngiu taĩ iš šawęs išßimãno; taĩ kitaĩp ne-gãl būti. — 2) *echt, im Stande der Natur befindlich, nicht gekünstelt, ungesucht, z. B. er hat n. Zähne*, jìs tùr šãwo patiẽs dantìs. *das sind n. Haare*, taĩ jõ patiẽs plaukaĩ. *das ist keine n. Wärme*, taĩ neĩ jokià pagaĩ tìkrą dawãda pasidãriuši ßilumà. *ein n. Kind*, newiẽžlybai gìmęs kūdikis. *ein n.* (*d. i. lebendiger*) *Zaun*, gywà tworà. *eine n. Grotte*, iš šawęs pasidãriuši daubà. *eine n. Sprache*, nekraipýta kalbà. kalbà kaĩp pũlas. *er hat einen n. Gang*, jõ eĩšena ne-pérkreiptà; kaĩp pũlas. jìs eĩt kaĩp pũlas; pũlancźiei. *einfach, ungekünstelt*, prãßtas. — II) *Adv.*, kaĩp prigimtà. kaĩp priliktà. kaĩp prišk̀irta. pagaĩ prilikìmą. kúnißkai. kaĩp iš šawęs išßimãno. kaĩp pũlas. pũlancźiei. ne-pérkreiptaĩ. praßtaĩ. ne-dažkiei. *das lässt ihm ganz n.*, taĩ jám dideĩ pritiñka. *als Erwiederung statt „ja", „ja freilich"*, bejè. õgi. taĩ teĩp. kuřgi nè? kaĩpgi nè? õ kaĩp?
Natürlichkeit, die, *Echtheit*, tikrỹbė. *Wahrheit*, tiẽsà. *angeborenes Wesen*, prigimtìs, iẽs, *f. einfaches Wesen*, praßtỹbė.
Naturmensch, der, *ein roher ungebildeter, Mensch*, ne-patogùs (*od.* n'išgùdįtas) žmogùs. žmogùs kuřs neĩ jókio patogùmo neprišmokìnęs. notūrißkas žmogùs.
Naturmerkwürdigkeit, die, dỹwins notūrißkas dáiktas.
Naturproduct, das, kã̃ žẽmę išdůda; augìna.
Naturreligion, die, notūrißka wiẽrà.
Naturschönheit, die, žẽmės grozỹbė.
Naturtrieb, der, prigimtìs, iẽs, *f.* prìgimtas wertimas; nóras.
naturwidrig, kàs priẽß notūrą; priẽß prìgimtį. *vgl.* Natur.
Naturzustand, der, notūrißkaßis ßtónas.
Nebel, der, myglà. myglì. myglẽ. *dichter N.*, tirßtà myglẽ. *Wolke*, debeßis, iẽs, *f.* (*bibl.*). *der N. steigt*, myglẽ kỹla. *der N. fällt*, myglẽ kriũta.
nebelicht, lýg kokià myglẽ.
nebelig, myglẽtas. *heute ist es n.*, ßeñdiẽn myglẽta. *bibl.:* debeßũtas (*wolkig*).
nebeln, myglẽti.
neben, ßalè. *er suss n. mir*, jìs šẽdėjo ßalè manęs. *stelle dich neben mich hin*, ßtõkis ßalè manęs. *das Haus steht n. dem Fluss*, bùtas ßtów' ßalè ùpės. *s. v. a. ausser, z. B. andere Götter neben dem rechten Gott haben*, priẽ tikrojo Diẽwo dár kitũ Diẽwũ turẽti. *n. einander*, ßalè kìts kìto. gretà. *n. einander gehen, sitzen*, gretà eĩti, šẽdẽti.
Nebenabsicht, die, *z. B. er hatte dabei die N.*, jìs tamè priẽgtám dár iř añt tõ miřlyjo; dár iř tą̃ miřlį turẽjo. *vgl.* Absicht.

Digitized by Google

Nebenaltar, der, prýaltoris. *der geringere Altar,* praſleſnỹſis altõrius. *ein Seitenaltar,* ßalìnis altõrius.

Nebenamt, das, prýurėdis, dźio. *ein N. haben,* prič ſãwo tìkrojo ùrėdo dár kókį kìtą ùrėdą turėti.

nebenan, ßalè. *er wohnt n.,* jìs gywėna ßalè. *in der Nähe,* paßãlyj. *nicht weit,* ne-toli.

Nebenarbeit, die, prýdarbis, io. dárbas prič kókio kìto (tìkrojo) dárbo dirbamaſis.

Nebenausgaben, die, piningaĩ, kuriùs dár priėgtám reĩk' ißléiſti.

Nebenausgang, der, kità (ne-tikrójі) ißeigà.

Nebenbedeutung, die, prič tìkrojo dár kitſaĩ ißſimãnymas.

Nebenbedürfniss, das, prič tikrõſės kokià menkčſnė prýwolė; reikmenė.

nebenbei, 1) *nebenan,* ßalè. *dicht nebenan,* ßalè pàt kõ. *etwas noch n. thun, verdienen,* kã dár priėgtám darýti; pelnýtis.

Nebenblatt, das, prýlapis, io.

Nebenbuhler, der, kuřs kám kã paweřßti nór'. kitſaĩ, kuřs kõ teipojaũ jėßko; procewójas kuřs kã teipojaũ mýl'.

Nebenchrist, der, *s.* Mitchrist.

nebeneinander, *z. B. n. gehen, laufen, fliegen, stehen, sitzen,* gretà eĩti, bėkti, lėkti, ſtowėti, ſėdėti. *zwei Häuser n. bauen,* du butù gretà (*od.* ßalè kits kìto) pabudawóti.

Nebenfluss, der, prýupė. ùpė, kurì į kìtą ĩteka.

Nebengasse, die, mãżas (*od.* maźčſnis) gaſtẽlis.

Nebengebäude, das, 1) *dem Hauptgebäude entgegen gesetzt.* mažóji (*od.* maželnióji) triobà — 2) *danebenstehendes Gebäude,* ßalè ſtowintì triobà.

Nebengedanke, der, dár kità (ne-tikrójі) miſlis.

Nebengericht, das, pridėtas (*od.* pridėtinis) walgis, io.

Nebengeschäft, das, pridėtinis dárbas. prič tìkrojo dár podraũg atlìčkamaſis dárbas.

Nebengeschmack, der, *s.* Beigeschmack.

Nebengeschöpf, das, *s.* Mitgeschöpf.

Nebengewinn, der, pridėtinė winingė.

nebenher, 1) *neben etwas Ruhendem gehen, stehen etc.,* ßalè eĩti, ſtowėti. *z. B. er geht nicht auf dem Wege sondern n.,* jìs n'eĩt keliù, bèt ßalè kẽlio. — 2) *nebenher und zusammen mit etwas od. mit Jmdm gehen, stehen,* gretà eĩti. *z. B. als ich ritt ging er immer n.,* mán jójant jìs (ſù maniſ̃) wìs gretà ėjo. — 3) *nebensächlich, z. B. er hat sich n. noch etwas verdient,* jìs dár priėgtám kã paſipeĩnė. *etwas n. lernen,* kã priėgtám dár mokìntis.

nebenhin, *s.* nebenher.

Nebenkammer, die, ßalè ėſanti kamarà.

Nebenkosten, die, kãßtos dár priėgtám paſidãriuſios. *ich hatte noch N.,* àß priėgtám dár kaßtũ turėjau. czià dár mažeſniũ kaßtũ priſidėjo.

Nebenmann, der, ßalè ėſąſis (*od.* ßalìnis) wýras.

Nebenmond, der, prýmėneſis, io.

Nebensache, die, nè tõks ſwarbùs (*od.* menkčſnis) dalỹkas. *etwas als eine N. betrachten,* kã peř menkčſnį dalỹką laikýti.

Nebenseite, die, ßalis, iẽs, *f. N. eines Gebäudes,* paßalinė triobà. triobõs ßalis.

Nebensonne, die, antróji ſaulė. prýſaul.

Nebenstube, die, ßalè kitõs gulìnti ſtu priėſtubė.

Nebensorge, die, kits (*od.* menkčſnis rūpeſtis, czo.

Nebenthor, das, mažeſniėjie wařtai.

Nebenthür, die. 1) *allg.,* priėdurys. 2) *die Thür daneben,* ßalè ėſanczios durys. — 3) *geringere Thür,* mažčſnioſios durys.

Nebenverdienst, der, pričpelnis, io. pa dėjęſis peĩnas.

Nebenweg, der, priėkelis, io.

Nebenzimmer, das, *s.* Nebenstube.

Nebenzweck, der, *s.* Nebenabsicht.

Nebenzweig, der, ßalè ißáuguſi ßaka ßakč. *N. eines Geschlechts.* giminės ſ antróji; mažeſnióji) ßakà.

nebst, *Präp., d. i. mit. die Wärter nebst dem Kinde verschwunden,* ant draũg ſù kũdikiu prapũluſi.

necken, *im Scherz,* kìbinti. *es mit J anbinden,* kã ußkabìnti. *hänseln.* *ein kleines Kind n., zum Kreischen gen,* kũdikį kygźdìti. *einen Hund n.,* érzinti.

Neckerei, die, kìbinimas. ußkabinim zyjimas. kygźdìnimas. érzinimas.

Neffe, der. *Brudersson,* brolãwaik *Schwestersohn,* ſeſeřs waĩks.

Negation, die, *s.* Verneinung.

Neger, der, mùrinas (*Mohr*).

Negerhandel, der, kupcźiãwimas ſu m

Negerin, die, *eine Negerfrau,* m *ein Negermädchen,* murinikė.

Negersklav, der, mùrinas werginis.

Negersklavin, die, murinũ werginė.

negiren, *s.* verneinen.

Negligée, das, *Hauskleid,* namũ rũ

nehmen, 1) *ergreifen, mit der Hand* twérti. *rslt.,* nutwérti. *für sich n.* twérti. *etwas bei der Hand n.* raũkos twérti. — 2) *fassen mit dem benbegriff des Sich-nahe-bringens,* iñti. *rslt., je nach der drückenden Nebenbeziehung:* pri-, ĩ- etc. iñti. *für sich n. Geld n.,* piningũ iñti. *da nimm* iñk! *nehmet, esset,* iñkit, walgyk *Hand n.,* į raũką iñti. *etwas Schulter n.,* kã añt pecźiũ iñti: *er will das nicht (an-) nehmen,* ne-nór' priiñti. *wegnehmen,* iñti. atiñti. *schnell wegnehmen,* pagr *s. v. a. einnehmen, z. B. eine S* miẽſta įiñti. *abnehmen, z. B. die S vom Tisch n.,* bliūdą nu ſtãlo iñ nu-iñti. — 3) *in besonderen Be* a) *ohne Rücksicht auf Prä*

Digitized by Google

einen Mann n., pãtį wèſti. ùź wýro tekėti. *vgl.* heirathen. *eine Frau n.*, pãczią wèſti. *Gift, Arznei n.*, nůdů, žoliů iñti. *rslt.*, ųiñti. *Abschied n., von Soldaten*, ãpßiėtą iñti. *Entlassung aus einem Amte n.*, atſiděkawoti (*abdanken*). *sich verabschieden, beim Fortgehen, Abreisen etc.*, atſiſwėtkinti nů kõ. *Abschrift n.*, nůraßą iñtis; kã nuſiraßýti. *Schaden n.*, ißkãdos gáuti. *Anfang n.*, praſidėti. *Ende n.*, paſiliáuti. paſibeñkti (γg). *sich die Freiheit n.*, paſidrąſinti. ißſidrįſti. *sich das Leben n.*, nuſiżudýti; gãlą paſidarýti. *vgl. die bei den betreffenden Subst. angeführten Redensarten. etwas genau n., s.* genau. *ein Wort anders n.*, kõkį žõdį kitaĮp ißmanýti. — b) *in Verbindung mit verschiedenen Präpositionen: mit* **auf**, *z. B. ein Kind auf den Arm n.*, kůdikį añt rañkų iñti. *etwas auf sich nehmen, sich übernehmen*, kã apſiñti. *ich nehme das auf mich*, àš taĮ añt ſawęs imù. àš ůš taĮ ſtówiu (*stehe dafür*). — *mit* **aus**, *z. B. aus etwas n.*, kã ìš kõ iñti. *rslt.*, ißiñti. — *mit* **bei**, *Jmdn bei der Hand, beim Kopf n.*, kã priẽ rañkos, priẽ galwõs twérti. *rslt.*, nuſitwérti. — *mit* **für**, *z. B. etwas für Beschimpfung n.*, kã peř (*od.* ùź) apgėdinimą laikýti; priiñti. — *mit* **in**, *z. B. etwas in die Hand n.*, kã į rañką iñti. *Jmdn in die Arme n.*, kã apſikabinti. *sich in Acht n.*, dabótis (*od.* ſaugótis) nů kõ. *im Ganzen genommen*, ìš wìſo rokůjant. — *mit* **mit**, *z. B. etwas mit den Fingern n.*, kã (ſù) pirßtais iñti. *Jmdn* (*od. etwas*) *mit sich n.*, kã draugè iñti; iñtis. — *mit* **von**, *z. B. sich den Hut vom Kopf n.*, kepùrę nu galwõs iñtis. *rslt.*, nuſiiñti. — *mit* **vor**, *z. B. ein Tuch vor die Augen n.*, ſkėpetą ùź akiů iñtis. *kein Blatt vor den Mund n.*, kã niẽko n'atbódams (*od.* tiẽſióg) paſakýti. — *mit* **zu**, *z. B. Jmdn zum Richter n.*, kã peř ſůdžią iñtis. *Jmdn zur Arbeit n.*, kã añt dárbo iñtis. *Jmdn zu sich n.*, kã priẽ ſawęs (*od.* pàs ſawè) iñti. *Speise zu sich n.*, kã wálgyti. *sich etwas zu Herzen n.*, kã į ßirdį iñtis; dėtis. — **Nehmen**, das, twėrimas. nutwėrimas. ėmìmas. at-, pa-, pri-, ų- etc. ėmìmas.

nehmlich, *s.* nämlich.

Neid, der, pawýdas. *bibl.:* pawydėjimas (*das Neiden*). *er that es aus N.*, jìs taĮ dãrė iß pawýdo; kám kã pawydėdams; newėlydams (*missgönnend*). *bei Jmdm den N. erregen*, kiẽnõ ßirdýj pawýdą prikélti. *den N. fahren lassen*, pawýdą atmèſti.

neiden, *Jmdm etwas*, kám kã pawydėti. *auch:* ne-wėlyti (*missgönnen*). — **Neiden**, das, pawydėjimas.

Neider, der, pawydůklis, io.

neidisch, I) *Adj.*, pawýdįs. *er ist auf dich wegen deines Reichthums n.*, jìs táw tãwo lobiùs pawýd'. *ein Neidischer*, pawydůklis, io. — II) *Adv.*, iß pawýdo. pawydėdams.

neidlos, I) *Adj.*, bè pawýdo. ne-pawydįs. *er ist durchaus n.*, jis niẽkam niẽko ne-pawýd'. — II) *Adv.*, bè pawýdo. ne-pawydėdams.

Neige, die, *Bodenflüssigkeit*, pãdugnės, ių. *es geht auf die N.*, jaũ baĮgias. eĮt añt gãlo. *das Fass bis auf die N. leeren*, bãczką ikì dùgno ißtùßtinti; ißſunkſtýti.

neigen, *biegen*, leñkti. *rslt.*, pa-, nuleñkti. *einen Ast n.*, ßãką leñkti. *ein Gefäss n. um die auf dem Grunde befindliche Flüssigkeit abzufüllen*, rỹką ſuñkti. *rslt.*, nuſuñkti. *öfter frq.*, ſunkſtýti. nuſunkſtýti. *das Haupt n.*, gálwą paleñkti. *Jmds Willen wozu n.*, kiẽnõ wãlę añt kõ leñkti. *sich n., willkürlich*, leñktis. *willenlos, z. B. das Bäumchen neigt sich*, medėlis liñkſta. *sich aus Höflichkeit n.*, klõnotis. *rslt.*, paſiklõnoti. *sich herablassen, von etwas Hochschwebendem*, žėmỹn léiſtis. *rslt.*, nuſiléiſti. *sich nach einer Seite hin senken, wie z. B. bei einem Hause, einer Stange*, ſwìrti. *rslt.*, pa-, nuſwìrti. *abgedacht sein, z. B. das Feld neigt sich nach dieser Seite hin*, laũkas añt ßiõs pùsės linkaĮ nůlaidùs; paßliodnùs; eĮt paßliõdnici. — *uneig., Neigung haben wozu*, añt kõ liñkęs búti. *der Tag neigt sich*, diẽnà priliñkſta; eĮt wakarõp. *die Sonne neigt sich*, ſáulė léidżias. *der Krieg neigt sich zum Ende*, kãras eĮt galõp; baĮgias; eĮt añt gãlo. *das neigt sich zum Kriege*, wiřſta (*od.* kreĮpias; liñkſta) añt kãro. — **Neigung**, die, 1) *das Neigen*, lenkìmas. nu-, palenkìmas. linkìmas. ſunkìmas. ſuñkſtymas. paſiklõnojimas. nuſileidìmas. ſwirìmas: *in der Bdtg der entspr. Verba.* — 2) *das Geneigtsein, z. B. N. zum Zorn*, nukrypìmas (*od.* linkìmas) añt kerßto. *auch:* gaßlingỹſtė. *N. zu Jmdm*, kám liñkuſi ßirdìs. *er hat N. für ihn*, jìs jám liñkęs. jõ ßirdìs jám liñkuſi. *N. wozu bekommen*, añt kõ liñkti. *er hat seine N. dazu verloren*, jaũ jìs añt tõ ne-liñkęs. *er folgt seinen Neigungen*, jìs eĮgias pagaĮ ſãwo pamėgìma; pagaĮ ſãwo pageidimùs.

nein, nè. *auch:* nė. *Genauer ist dem* nè *das negirte Wort beizufügen. z. B. willst du das? nein!* ař tù tõ nóri? *Antw.* ne-nóriu. *willst du das? Antw. nein!* ař tù tõ nóri? *Antw.* ne-tõ. *der Eine sagt „ja!“, der Andere „nein!“* viẽns ſãko „jè“ kits nè. *er sagt „nein“ dazu*, jis añt tõ ſãko nè. *in der Bdtg: er stimmt dem nicht bei*, jìs tám ne-pritaŕ. *er will es nicht*, jìs tõ ne-nór'. *er genehmigt es nicht*, jìs taĮ ne-wėlyja.

Nelke, die, nėgelkė.

nennbar, kàs wardù wadìnama. *der Erwähnung werth*, minėtinas.

nennen, 1) *etwas mit seinem Namen gewöhnlich rufen*, wadìnti. *auch:* ßaũkti. *eine*

Digitized by Google

Sache bei ihrem Namen n., kókį dáikta jõ wardù wadinti; ßañkti. *ich nenne mich Christoph, d. h. ich heisse Ch.*, aß wardù Kriſtups. *er nennt dich thöricht*, jìs tawè paikù wadìna. *die Leute n. ihn Vater*, žmónės jĩ tẽwu wadìna. — 2) *den Namen angeben, z. B. er hat sich nicht genannt*, jìs ſãwo wařda ne-paſiſãkė. jìs ne-ſãkės, kũ wardù jìs ẽſąs. — 3) *einen Namen beilegen, z. B. ein Kind Jacob n.*, kūdikį Jókūbu pramiñti. — 4) *erwähnen*, miñėti. — **genannt**, wadìnamas. *s. v. a. mit Namen*, wardù. *er wird „der Alte" genannt*, jìs „ſenàſis" (*od.* „ſenùju") wadìnamas. *er wird Hans (mit richtigem Namen) genannt*, jis Anſas wardù. *so-genannt, z. B. euer sogenanntes Leben ist der Tod*, júſu teĩp wadìnamaſis gywaſtìs yrà ſmerčtis. — **Nennen**, das, wadìnimas. ßaukìmas.

Nerv, der, nérwas. gýſla.

Nervenfieber, das, kařßtligė.

Nervenlähmung, die; **Nervenschlag**, der, ſtãbas. ſtãbligė. *Jmd, der N. erlitten*, ſtabù mùßtas. ſtabù ißtiktas. ſtãblige ſergąs.

nervenschwach, añt nérwų ſilpnas.

Nervenschwäche, die, nérwų ſilpnỹbė.

nervig, nerwìngas. *kräftig*, ſtiprùs. driútas.

nervös, *s.* nervenschwach.

Nessel, die, dilgỹnė. *s.* Brennnessel. *kleine Nessel*, dilgẽlė. *die N. brennt*, dilgỹnė dilgìna; dilgo.

Nesselfieber, -friesel, das, tỹniėżiei. frýżeliei.

Nest, das, lizdas. lìzas. *das N. einer Henne, einer brütenden Gans*, gußtà. *sich ein N. durch Aufeinanderlegen bauen*, lizdą kráutis.

Nestchen, das, lizdẽlis.

Nestei, das, padėtìnis kiaũßis, io.

Nestel, die, *Schnur*, ßniũras. ryßỹs. *Binde*, raĩßtis, czio.

Nestelnadel, die, *Schnürnadel*, ßnýrpinis, ies, *f.* ßnýrpinė.

nett, I) *Adj., schön*, gražùs. *rein, sauber*, czỹſtas. *zierlich, z. B. ein n. Haus, n. Messer*, dailùs bùtas. dailùs peĩlis. *artig, lieblich, z. B. ein n. Kind*, mañdagus kūdikis. *der sich sauber hält*, walýbas. *ein n. Betragen*, mañdagus paſi-elgimas. — II) *Adv.*, gražieĩ. czỹſtaĩ. walýbai. daĩlici. mañdagiei.

Nettigkeit, die, gražùmas. czỹſtùmas. dailùmas. mandagùmas. walybùmas.

netto, czỹſtaĩs (*auch:* grynaĩs) piningaĩs. *z. B. das kostet n. 10 Thaler*, taĩ kaßtõj neĩ daugiaũs, neĩ mažiaũs kaĩp akaróts (*accurat*) dẽßimt dóreliũ. *vgl.* genau.

Netz, das, *allg.*, tiñklas. *ein dichtgestricktes N.*, márßka. *ein N., um damit watend zu fischen*, bradinỹs. *ein Stecknetz mit einer od. mit 2 Stangen*, kißtìnis. *ein von Weiden geflochtenes N. zum Aufstellen in Flüssen*, wárżas. *ein ähnliches von Garn gestrickt*, wéntaris, io. *ein N. stricken*, tiñklą mèkſti (*Präs. Ind.* mezgù). *Bauchnetz*, piĩwo plėwė. *auch:* tinklẽlis. *ein N. zum Vogelfang*, ſpąſtai. *auch:* pankštìnis tiñklas. — *uneig., Jmdm Netze stellen*, kám ſpąſtus ſpęſti. *sich im N. verwickeln*, paſiſpęſti.

netzen, ßlãpinti. *rslt.*, paßlãpinti. *nass werden*, ßlàpti. *rslt.*, paßlàpti. *feuchten*, drėkìnti. *feucht werden*, padrėkti. *vgl.* nässen.

netzförmig, lýg kõks tiñklas.

Netzstange, die, tiñklo kótas.

neu, I) *Adj., unlängst angefertigt, gemacht werden*, naŭjas. *ein n. Haus*, naŭjas bùtas. *ein n. Himmel*, naŭjas dangùs. *noch nicht lange vorhanden, frisch*, ßwiežùs. *n. Stiefel*, ßwiežùs bũdas. *n. Wein*, ßwiežùs výnas. *n. Getreide*, ßwiežùs jawaĩ. *Oft ist der Sprachgebrauch schwankend, z. B. n. Kraft*, naujà (*u.* ßwiežì) ſylà. *neu (Mond-) Licht*, jáunas mẽnů. *ich bin hier neu*, aß ßiezion dù ne-ſenieĩ esù. *das n. Jahr*, naujàſis mẽtas. *Neues, s. v. a. Neuigkeit*, naujyna. *kürzlich:* naujiénà. *z. B. Jmdm etwas N. erzählen*, kám kókią naujỹną papãſakóti. *was giebt's N.*, ař kokiõs naujỹnos yrà. *N. aufbringen*, naujỹnų pramanýti. *etwas von Neuem anfangen*, kã iß naŭjo pradė́ti. *das wächst von Neuem*, taĩ áuga iß naŭjo. — II) *Adv.*, naujeĩ. ßwiežieĩ. *ein Haus n. einrichten*, bùtą naujeĩ įtaiſyti. *etwas noch ganz n. geschrieben*, taĩ dár wiſà ßwiežieĩ paraßyta. *n. umgraben*, ßwiežaĩ àpkaſtas. *n. geboren*, naujeĩ gimęs.

neubacken, ßwiežieĩ pàkeptas.

Neubau, der, *ein neues Gebäude*, naŭjas budawõnė.

Neue, das, *etwas Neues*, kàs naujà. *Neuheit*, naujynà. *in der Büchersprache (künftlich) mehr:* naujiénà. *auf's Neue*, iß naŭjo. *s.* neu.

neuerdings, *neulich*, ne-ſenieĩ. *vor Kurzem*, pirmù triumpo.

Neuerer, der, naŭjintojis. kuřs kõ naŭjo praſimãno.

Neuerungssucht, die, naŭjinimo geidulys; troßkimas.

neuerungssüchtig, kuřs wìſlãb naŭjinti (*od.* kitaĩp darýti) troßkta. kuřs labaĩ añt naŭjinimų yrà.

neugebacken, ßwiežieĩ pàkeptas.

neugebildet, naujeĩ (*od.* ßwiežieĩ) ſutaiſýtas.

neugeboren, naujeĩ gimęs. *ich fühle mich wie n.*, aß jaucziũs lýg naujeĩ gimęs.

Neugier, Neugierde, die, naujỹnų geidulýs; wimas; meĩlyjimas.

neugierig, I) *Adj.*, kuřs labaĩ añt naujỹnų yrà. *ich bin n. zu wissen*, aß dideĩ meĩlyju czíau žinóti. — II) *Adv*, dideĩ añt naujỹnų búdams. *zu wissen begierig*, žinóti meĩlydams; geĩzdams; tróßdams.

Neuheit, die, naujỹbė. ßwiežùmas. *s.* Neuigkeit, die, *neue Begebenheit*, naujỹnà.

Neuigkeitskrämer, der, naujỹnų ißmeſtojis.

Neujahr, das, naŭjas mẽtas.

Digitized by Google

eujahrstag, der, naũjojo mẽto dìenà.
eujahrswunsch, der, naũjo mẽto paſwẽikinimas; wẽlyjimas. *Jmdm seinen N. abſtatten,* kã añt naũjo mẽto paſwẽikĩti.
'ulich, *unlängſt,* ne-ſenieĩ. pirmì triumpo. *auch:* añdai (*jenes Tags*).
'uling, der, *nach den näheren Beziehungen der Neuheit. z. B. neu gekommen,* ßwiežieĩ (*od.* ne-ſenieĩ) atẽjęs. *der ſich worin nicht viel versucht, gelernt hat,* kuřs taĩ dár ne-daũg bañdęs; n'ißmókęs. *neu bekehrt,* ne-ſenieĩ (*od.* naujeĩ) priſiweřtęs. *Neusass,* naujõkas.
amond, der, *in ſo fern er ſichelförmig erſcheint,* jáunas mẽnů. *in ſo fern er ganz unſichtbar iſt,* tùßczias mẽnů. *als jüdiſche Feſtzeit,* jáunmèneſis, io.
an, dewynì. *n. Mann,* dewynì wýrai. *n. Frauen,* dewýnios móterės. *es kamen immer je n.,* atẽjo wis põ dewýnis. *alle n. Jahre,* wis kàs dewýnis metùs. *n. und ein halb,* puſdeßiñto.
anauge, das, dewynãkė.
anerlei, I) *Adj.,* dewyneriópas. — **II)** *Adv.,* dewyneriópai.
anfach, I) *Adj.,* dewýnlinkas. — **II)** *Adv.,* dewynlinkaĩ.
anhundert, dewynì ßimtaĩ. *der neunhundertſte,* dewynßimtàsis. *neunhundertmal,* dewýnis ßimtùs ſỹkiu.
anjährig, 1) *neun Jahre alt,* dewyniũ mẽtų (ſẽnas). — 2) *neun Jahre dauernd,* dewýnis metùs pateñkąs.
anmal, dewýnis ſykiùs; kartùs. *neunmal tauſendtausend,* dewynì ßimtaĩ túkſtancziu.
anjährig, dewyniũ dienũ (ſẽnas).
ante, der, dewiñtas. *der n. Theil,* dewintà dalìs. *zum neunten Male,* dewiñtą ſỹkį; kařtą. *jedesmal der n.,* kàs ſỹkį dewintàsis. *neuntens,* añt dewiñto.
anthalb, pusdewiñto, *f.* õs. *n. Fuss,* pusdewintõs pėdõs.
antel, das, dewiñtdalis, io. dewintà dalìs.
anzehn, dewyniólika (*indecl.*). *n. Tauſend,* dewyniólika túkſtancziu. *n. mal,* dewyniólika ſỹkiu.
anzehnjährig, dewyniólika mẽtu (ſẽnas).
anzehnmal, dewyniólika ſỹkiu; kařtu.
anzehnte, dewyniólikas. *neunzehntens,* añt dewyniólikto.
anzig, dewynios-dẽßimtys. *jetzt gew.:* dewýnes-dẽßimt. *n. Tauſend,* dewýnes-deßimt túkſtancziu.
anzigjährig, dewýnes-deßimt-metinis. dewýnes-dẽßimt mẽtu (ſẽnas).
anzigmal, dewýnes-deßimt ſỹkiu; kařtu.
anzigſte, dewýnes-deßimtàsis. *neunzigſtens,* añt dewýnes-deßiñto.
euſtadt, die, naũmiẽſtis, czio.
eutestamentlich, nauteſtemeñtißkas.
eutral, neĩ añt wiẽnõs neĩ añt antrõs pùſes. *ich will n. bleiben,* àß neĩ añt wiẽnõs neĩ añt antrõs pùſės ne-nóriu eĩti. àß neĩ põ wiẽnu neĩ põ kitù ne-nóriu eĩti. *auch:* aß nóriu neitral palìikti.
Neutralität, die, *meiſtens durch Umſchreibung, ſ.* neutral. *ſonſt auch:* neitralitẽtas.
neuvermählt, ßwiežieĩ (*od.* naujeĩ) ſuweñcziawótas.
nicht, nè. *genauer:* ne-. *z. B. ich habe das n. gethan,* àß taĩ ne-dariaũ. *ſage es n.,* taĩ ne-ſakýk! *haſt du das n. geſehen,* ar tù taĩ ne-mateĩ? *habe ich es n. geſagt,* ar àß taĩ ne-ſakiaũ? *thue das ja n.,* taĩ miniu ne-darýk. *hüte dich, damit du n. falleſt,* ſaugókis, kàd ne-pùltumbei! — **auch nicht, nicht einmal,** neĩ *mit nachfolgendem* ne-. *z. B. ich habe ihn auch nicht (od. nicht einmal) geſehen,* àß jĩ neĩ matýte ne-maczìaũ. *ich habe auch nicht (od nicht einmal) einen Bissen gegeſſen,* àß neĩ kąſnį ne-wálgiau.
Nicht, das, *in Redensarten wie: zu Nichte machen,* ĩ niẽką paweřſti. *ſ.* nichts.
Nichtachtung, die, negarbė, *Jmdm N. beweiſen,* kám negařbę ißródyti.
Nichte, die, 1) *Bruderstochter,* brólio duktė. — 2) *Schweſtertochter,* ſeſers duktė.
nichtig, I) *Adj.,* niẽkingas. *Nichtiges, nichtige Dinge,* niẽkai. — **II)** *Adv.,* niẽkingai.
Nichtigkeit, die, niẽkingỹstė.
nichts, niẽkas. *ganz u. gar nichts,* nìcz-niẽkas. *ich habe gar n.,* àß nìcz-niẽko neturiù. *ich habe n. zu eſſen,* àß niẽko neturiù (kõ) wálgyti. *auch:* àß ne-turiù kã wálgyti. *er hat n. Böses gethan,* jìs niẽko pìkto ne-dãrė. *mir n. dir n.,* mán niẽks táw niẽks. *er macht ſich daraus n.,* jìs ìß tõ niẽko ne-paſidãro. *für n. achten,* kã ùż (*od.* peř) niẽką laikýti. *daraus wird n.,* ìß tõ niẽks ne-bùs. *das taugt n.,* taĩ niẽkam ne-tiñka. *aus n. kann n. entſtehen,* ìß niẽko niẽko (*od.* niẽks) ne-gáĩ paſtóti. — *In Redensarten, wo Nichts deutlicher die Stellung eines Subſt. einnimmt, z. B. zu N. werden,* ĩ niẽką pawiřſti. *zu Nichte machen,* niẽkù (*od.* ĩ niẽką) paweřſti. *mit Nichten,* niẽkù (*ſtatt:* neĩ jókiu) budù. — *Nichts = eine geringfügige Sache,* niẽkai. *er hat den Streit um n. angefangen,* jìs tã waĩdą dẽĩ niẽku pakẽlė.
nichtsnützig, niẽkam ne-tiñkąs; ne-weřtas. *ein n. Menſch,* ne-náudėlis, io.
Nichtsthuer, der, niẽkdařbis, io. dykadúnis, io. pateikũnas (*Müssiggänger*).
Nichtsthun, das, pateikãwimas (*Müssiggang*).
nichtswürdig, I) *Adj.,* niẽkam ne-weřtas. — **II)** *Adv.,* newertingai. newertaĩ.
Nichtswürdigkeit, die, newertingỹstė.
Nichtwiſſen, das, neżinójimas.
Nichtwollen, das, nenorėjimas.
nicken, *mit dem Kopfe einmal,* ſù gálwa nìkßterėti. lìnkterėti. *frq.,* lìnkczioti. —

Digitized by Google

Nieken, das, nìkßterėjimas. linkterėjimas. linczìojimas.

nie, niẽkadõs. niẽkadaĩ. niẽkucziẽs.

nieder, žemỹn. *bei rslt. Verben* nu-, pa-, par-. *auf u. nieder*, aukßtỹn iř žemỹn (*hinauf u. hinab*). ßẽn iř tẽn (*hin u. her*). *nieder! statt: knie nieder!* klaũpkis! *nieder mit ihm, s. v. a. schlagt ihn nieder*, parmùßkite jĩ.

niederbeugen, žemỹn leñkti. *rslt.*, paleñkti. *die Leiden haben ihn niedergebeugt*, wargaĩ jĩ nuſpáudẽ; nuſimìnuſiu padãrę. *sich n., willenlos*, liñkti. *rslt.*, paliñkti. *z. B. der Zweig hat sich niedergebeugt*, ßakà nuliñkuſi. — **niederbeugend**, ſmutnìngas (*traurig*).

niederblicken, žemỹn žiūrẽti. *rslt.*, pažiūrẽti. *punctiv*, žemỹn žwilkterėti; paźwilgẽti.

niederbrechen, parláußti (*V ź*). pargriáuti. *vgl.* abbrechen.

niederbrennen, I) *tr.*, nudẽginti. — II) *intr.*, nudègti (*V g*). *das Haus ist bis auf den Grund niedergebrannt*, tàs bùtas ĩ pleñtą nudẽgęs. — **Niederbrennen**, das, *tr.*, nudẽginimas. — *intr.*, nudegìmas.

niederbücken, *sich*, žemỹn leñktis. *rslt.*, paſileñkti.

niederdrücken, žemỹn ſpáuſti. *rslt.*, nuſpáuſti.

niedere, *Adj.*, žẽmas. *vgl.* niedrig.

niederfallen, 1) *von oben herab fallen*, žemỹn pùlti; kriſti. *rslt.*, nupùlti. nukriſti. *vgl.* fallen. — 2) *s. v. a. umfallen*, parpùlti. *auf die Erde n.*, añt žẽmės parpùlti. *vor Jmdm n.*, kám ĩ kójas (*od.* ĩ keliùs) pùlti; parpùlti. — **Niederfallen**, das, nu-, parpũlimas. nukritìmas.

niederfliegen, žemỹn lėkti. *rslt.*, nulėkti. *vgl.* herabfliegen. — **Niederfliegen**, das, nulėkìmas.

Niedergang, der, *s.* Untergang.

niedergehen, *zu Fusse n.*, žemỹn eĩti. *rslt.*, nueĩti. *sich hinablassen, z. B. von der Sonne*, žemỹn léiſtis. *rslt.*, nuſiléiſtis. *allmählich herabgelassen werden, z. B. von einem Vorhang, einer Leine*, žemỹn eĩti; léiſtis. *rslt.*, nueĩti. nuſiléiſti.

niedergeschlagen, I) *Adj.*, 1) *eig.*, parmußtas. *s.* niederschlagen. — 2) *uneig., traurig*, ſmũtnas. liũdnas. ſmutnìngas. *verzagt, kleinmüthig*, nuſiminẽs. ſmutnõs (*od.* nuſiminuſios) ßirdiẽs. — II) *Adv.*, ſmutnaĩ. liũdnaĩ. ſmutnìngai nuſiminuſiei. ſù nuſiminuſia ßirdimì.

Niedergeschlagenheit, die, nuſiminìmas. nuſiminuſi (*auch:* ſmutnà; liũdnà) ßirdìs.

niederhalten, *d. h. niedergedrückt halten*, kã nuſpáuſta laikýti. *die Furcht hält das Volk nieder*, báimė žmónes ſuſpáuſtus laĩko; laĩko pakluſnumè. báimė ne-dũd žmonẽms paſikélti.

niederhangen, žemỹn kabėti.

niederhauen, *Bäume n.*, *Feinde n.*, parkiřſti. — **Niederhauen**, das, parkirtìmas.

niederhocken, -kauern, tũptis. *rslt.*, paſitũpti.

niederknien, klaũptis. *rslt.*, atſi-, paſi-, parſiklaũpti.

niederkommen, *mit einem Kinde*, kũdikį pagimdýti. ĩ ßeßiàs pareĩti; įgulti.

Niederkunft, die, pagimdymas. *sie hatte eine schwere N.*, jì ſunkiei pagimdė. *sie ist ihrer N. nahe*, jì jaũ priẽ triumpo czíẽſo. *bei ihrer ersten N.*, jì pìrmą ſyki ĩ ßeßiàs pareidamà.

Niederlage, die, 1) *eines Kriegsheeres*, parmußìmas. parguĩdymas. *dem Feinde eine grosse N. beibringen*, nepriẽtelius didẽ (*od.* ſkaũdžiei) parmùßti; apgalėti. *eine N. erleiden*, paŕmußtas (*od.* parguldýtas) tàpti. — 2) *Aufbewahrungsort*, pakawõnė. *auch* paguĩdymas. *Vorrath*, zopõſtas.

Niederland, das, pakaĩnė.

niederlassen, I) *tr.*, herunterlassen, *s. d.* žemỹn léiſti. *rslt.*, nuléiſti. — II) *rfl.*, *sich niederlassen, aus der Höhe*, žemỹn léiſtis. *rslt.*, nuſiléiſti. *sich auf die Knie n.*, klaũptis. *rslt.*, atſi-, paſi-, parſiklaũpti. *einen Wohnsitz an einem Orte nehmen*, kuř gywéntinai paſilìkti. kuř añt paſiliktinõs ſitaiſýti. *sich setzen*, ſẽſtis. *rslt.*, paſiſẽſti. *von einem Vogel*, tũptis. *rslt.*, nutũpti. paſitũpti. — **Niederlassung**, die, 1) *das Niederlassen*, nuleidìmas. nuſileidimas. atſi-, parſiklaupìmas. atſi-, paſiſẽdimas. nutũpimas. paſitupìmas. — 2) *eine* Colonie, *s. d.*

niederlegen, *hinlegen*, padėti. *etwas so n., dass es lang zu liegen kommt*, paguldýti. *ein Kind n.*, kũdikį paguldýti. *sich n.*, atſiguſti. *auch:* atguſti. *er hat sich etwas n.*, jìs mãžuma atſigùlęs. *sie haben sich schon (zur Nachtruhe) niedergelegt*, jiẽ jaũ atgùlę. *etwas Stehendes (etwa einen Baum, einen Kämpfer) n.*, parguldýti. — *uneig. aufgeben, z. B. sein Amt n.*, ſãwo ũrėdą padėti. iß ſãwo ũrėdo ißſtóti. nũ ſãw ũrėdo atſidėkawoti. *die Waffen n.*, ginklùs (ĩ ßãlį) padėti. — **Niederlegen**, das, padėjimas. pa-, parguĩdymas. atgulìmas. atſigulìmas: *in der Bdtg der entspr. Verba*

niedermachen, *s.* niederhauen.

niederreissen, *etwas Aufrechtstehendes umreissen*, parplėßti. *etwas von oben herunter reissen*, kã žemỹn plėßti. *rslt.*, nuplėßti. *einen Bau (Haus, Ofen, Mauer) einreissen*, pargriáuti (*niedertrümmern*).

niederreiten, kã jódams pardaũßti: parweřſti; parmùßti; ſumindžioti.

niederschiessen, 1) *schiessend niederwerfen*. parßáuti. *todtschiessen*, nußáuti. — 2) herabschiessen, *s. d.*

Niederschlag, der, 1) *aus einer flüssigen Auflösung*, pãdugnės. kàs añt dùgno nuſiſtójo. — 2) *das* Niederschlagen, *s. d.*

niederschlagen, 1) *durch Schlagen zu Boden strecken*, kã parmùßti. — 2) *die Augen n.*, akìs nuléiſti. *mit niedergeschlagenen*

Digitized by Google

Augen gehen, akìs nuléidęs eĩti; *verächtl.:* diĩbinti. — 3) *mildern, dämpfen, z. B. einen heftigen Schmerz, Hitze n.*, ſkaudẽjimą, kařßtį tramìnti; nuſtobũti. — 4) *unterdrücken, aufhören machen, z. B. einen Prozess n.*, prõwai gãlą padarýti. prõwą patreñti. *Jmds Hoffnungen n.*, kiẽnõ lükeſtį patreñti. — 5) *Jmdn muthlos machen*, kã nuſimìnuſiu padarýti. kám drąſumą atiñti. — **niedergeſchlagen**, *Partic.*, nuliũdęs. liũdnas. ſmũtnas. nuſimìnęs.

niederſchreiben, kã paraßýti (*hinſchreiben*).

niederſehen, *s.* hinabſehen. žemỹn žwelkti. žemỹn žiurẽti.

niederſenden, žemỹn ſiųſti. *rslt.*, nuſiųſti.

niederſenken, kã nuléiſti. *ſich n.*, nuſiléiſti. *in's Waſſer, in einen Sumpf n.*, nugramzdìnti.

niederſetzen, *etwas ſitzen machen*, kã paſodìnti. *etwas hinſtellen*, paſtatýti. *ſich hinſetzen*, paſiſẽſti. *ſetz dich nieder*, ſẽſkis! paſiſẽſk! — *uneig., einſetzen, z. B. eine Commiſſion n.*, kumiſijõną įſtatýti.

niederſinken, nuſiléiſti. *im Waſſer, in einem Sumpf zu Boden ſinken*, nugriñſti. *niederſinken machen*, nugramzdìnti. *auf die Knie n.*, parſiklaũpti. *geſchichts unwillkürlich*, parklùpti. *hinfallen*, parpùlti.

niederſitzen, ſẽſtis. *rslt.*, paſiſẽſti.

niederſtechen, *erſtechen*, nudùrti.

niederſteigen, žemỹn lipti. *rslt.*, nulìpti. *s.* herabſteigen.

niederſtoſſen, 1) *ſtoſſend umwerfen*, parſùmti. pardaũßti (*ýź*). — 2) *s.* herabſtoſſen. — 3) *niederſtechen*, nudùrti. *s.* erſtechen.

niederſtrecken, *wörtl.:* partiẽſti. niederſtoſſen, *s. d.*

niederſtürzen, I) *tr.*, parweřſti. *ſtoſſend n.*, parſtùmti. *mit heftigem Stoſſe n.*, pardaũßti. *niederwerfen*, parmèſti. — II) *intr., umfallen*, parwiřſti. parpùlti. *ſich niederwerfen*, parſimèſti. herabfallen, *s. d.* nuwiřſti. nupùlti. *herabrollen*, nuſiriſti.

niederträchtig, I) *Adj., ſchamlos*, begẽdißkas. *ein n. Menſch*, begẽdis, džio. *unwürdig*, niẽkam ne-weřtas. newertìngas. — II) *Adv.*, begẽdißkai. newertìngai.

Niederträchtigkeit, die, begẽdỹſtė. newertingỹſtė. newertỹbė. *eine N. begehen*, kókią newertỹbę (*od.* begẽdỹſtę) ißprówyti.

niedertreten, *zertreten, z. B. das Getreide n.*, jawùs ſumìndžioti; ſutrỹpti. *die Schuhe n.*, kùrpes numìnti. *etwas untertreten, unter die Füsse*, pamìnti. — **Niedertreten**, das, ſumìndžiojimas. ſutrypìmas. nu-, pamỹnimas.

Niederung, die, *tiefliegende Gegend*, pakałnė. *die Tilsiter N.*, Tilžės pakałnė. *Bewohner der N.*, pakalniẽnas.

niederwärts, žemỹn.

niederwerfen, 1) *umwerfen*, parmèſti. *etwas Maſſenhaftes, z. B. ein Fuder Heu, einen Ochſen umwerfen*, parweřſti. *ſchleudernd n.*, parſmõkti (*y/g*). *etwas Weiches, Zeugartiges, Heu, Stroh ſchleudernd n.*, parblõkßti. *frq.*, parblaßkýti. — 2) *von oben hinabwerfen*, numèſti. *frq.*, numẽtyti. *ſchleudernd hinabwerfen*, nuſmõkti. *frq.*, nuſmagìti. *etwas Zeugartiges, Weiches hinabſchleudern*, nublõkßti. *frq.*, nublaßkýti. *die Feinde n.*, nepriẽtelius parmùßti (*niederſchlagen*). — 3) *ſich n.*, parſimèſti. parpùlti. *ſich auf die Knie n.*, añt kẽliũ parpùlti. — **Niederwerfen**, das, parmetìmas. parwertìmas. nu-, parpũlimas. nu-, parbloßkìmas. nu-, parblãßkymas.

niedlich, I) *Adj.*, dailùs. *bibl.:* ſkanùs (*wohlſchmeckend*). gardùs (*würzig*). — II) *Adv.*, daĩliei.

Niedlichkeit, die, dailùmas.

niedrig, 1) *Adj.*, 1) *eig.*, žẽmas. *eine niedrige Stelle*, žemumà. *niedrige Stelle im Acker*, lénkė. lenkùtė. *niedrige Gegend, Niederung*, pakałnė. *die Bewohner einer niedrigen Gegend*, Žemaĩčiei (*nur von den russ. Littauern, West-Samogiziern, im Unterſchiede von den früher* Aukßtõčiei *genannten in Oſt-Samogizien wohnenden Littauern gebräuchlich*). *n. Waſſer*, ſeklùs (*ſeicht; auch:* nuſẽkęs; žẽmas) wandẽ. *n. Preis*, žemà prekià. *n. Stand*, žẽmas *auch:* prãſtas) ſtónas. *er iſt von n. Herkunft*, jis iß žemõs (*od.* praſtõs) giminẽs kilęs. *n. Geſinnung*, praſtà (*od.* žemà) dùmà. — II) *Adv.*, žemaĩ. praſtaĩ. *die Wolken ziehen n.*, dẽbeĩys eĩt žemaĩ. *er ſitzt (dem Range nach) n.*, jis ſẽd' žemaĩ. *das Dorf liegt n.*, kiẽmas gùl' žemaĩ. *er handelt n.*, jis eĩgias ne-gražieĩ.

niedrigen, *niedrig machen*, žẽminti. *rslt.*, pažẽminti.

Niedrigkeit, die, 1) *eig.*, žemùmas. — 2) *Unbedeutendheit*, praſtỹbė. *vgl.* niedrig.

niemals, niẽkadõs. niẽkadaĩ. niẽkadà. *ich habe das noch n. geſehen*, àß taĩ dár niẽkadõs ne-macziaũ.

Niemand, niẽks (*mehr ſubſtantiviſch*). neiwiẽns (*mehr adjectiviſch*). *das hat noch N. geſehen*, taĩ dár niẽks (*od.* neiwiẽns) ne-mãtęs. *ſage es Niemandem*, taĩ niẽkam (*od.* nei-wiẽnam) ne-ſakýk (*nicht:* niẽkui).

Niere, die, ìnkſtas. *Gott prüft Herzen u. N.*, Diẽwas mėgìna ſìrdis iř ìnkſtus.

Nierenfett, das, ìnkſtų taukaĩ.

nierenförmig, I) *Adj.*, lýg kõks ìnkſtas. — II) *Adv.*, kaĩp kókį ìnkſtą.

niesen, cziáudėti. *zu n. beginnen, in Nieſen ausbrechen*, ſucziúſti. — **Nieſen**, das, cziáudėjimas. *bibl.:* cziáudymas.

Nieſewurz, die, cziamerýczios (*Mielcke*).

Nieſsbrauch, der, wartójimas. *etwas zum N. erhalten*, kã añt wartójimo gáuti.

Niet, das, *ein Nagel zum Nieten*, nìtas. *im Übrigen vgl.* Nagel.

nieten, nitũti. — **Nieten**, das, nitãwimas.

Digitized by Google

Nietnagel, der, 1) *Nagel zum Nieten*, nìtas. nýtnegelis, io. — 2) *am Finger- od. Zehnagel*, gýwangis, io. gýnagis.
nimmer, 1) *s.* niemals. — 2) *nie mehr*, daugiaũs niẽkadõs.
nimmermehr, 1) *s.* niemals. — 2) *durchaus nicht; in keinerlei Weise*, niẽkù būdù.
nippen, *wovon ein wenig trinken*, kã wõs priẽ lúpu prikìšti. wõs lúpas paßlãpinti.
nirgend, nirgends, niẽkur. *n. anders wo*, niẽkur kìtur. *n. als hier*, niẽkur kìtur, kaĩp tìkt czión.
nirgendhin, nirgendwohin, *z. B. sich n. wenden*, niẽkuř-linkai kreĩptis. *rslt.*, nuſikreĩpti.
nirgendwo, niẽkur.
Nische, die, *s.* Blende.
Nisse, die, *das Ei einer Laus*, glinda. *ein Mensch voller N.*, priglindìjęs. gliñdżius.
nisten, *sein Nest bauen*, lìzdą kráutis. *s.* Nest. *sein Nest haben*, kuř ſãwo lìzdą turẽti.
noch, dár. *z. B. das steht n. heute*, taĩ ſtów dár ßeñdiẽn. *weisst du's n.*, ař tù taĩ dár žinaĩ? *das weiss n. Niemand*, taĩ dár niẽks ne-žino. *gieb mir n. etwas*, dũk mán dár kã! *er ist n. grösser*, jìs dár didẽſnis. *er ist n. einmal so gross*, jìs antratiẽk didẽſnis. *er lügt n. dazu*, jìs priẽgtám dár melĩja. *ich habe es weder gesehen n. gehört*, àß taĩ neĩ mãtęs neĩ girdẽjęs. *er hat weder Vater n. Mutter*, jìs ne-tùr neĩ tẽwo neĩ mótynos.
nochmalig, *bei Verbal- od. Zeitsubstantiven*, dár ſỹkį. dár kařtą. wẽl'. *s.* nochmals. *z. B. heute wird eine n. Besprechung stattfinden*, ßeñdiẽn dár ſỹkį bùs ſußnekẽta. *einen n. Krieg erleben*, dár ſỹkį (*od.* wẽl') kãrą ſuláukti.
nochmals, dár ſỹkį. dár kařtą. *wiederum*, wẽliei. wẽl'.
Nonne, die, mnyczkà. mnyßkà. minyczkà.
Nonnenkloster, das, minỹczkù klõßtorius.
Nord, der, 1) *die Mitternachtsgegend*, ßiáurė. ßiáurės ßalis, iẽs, *f.* ßiáurės kaĩpas. *selten:* žiemieĩ. — 2) *Nordwind*, ßiaurìnis (*od.* ßiáurės) wẽjas. *poët. auch:* ßiaurỹs.
Norden, der, 1) *s.* Nord. — 2) *s.* Nordland.
nordisch, ßiaurìnis.
Nordland, das, ßiáurės ßalìs, iẽs, *f. die nördlichen Länder*, ßiaurìnės žẽmės.
Nordländer, der, ßiáurės (*auch:* ßiaurìnis) žmogùs. ßiáurės žẽmės žmogùs.
nördlich, I) *Adj.*, ßiaurìnis. ĩ ßiáurę gùlįs. — II) *Adv.*, añt ßiáurės (*od.* ĩ ßiáurę) linkaĩ. *er wohnt n.*, jìs gywẽna ĩ ßiáurę (linkaĩ).
Nordlicht, das, ßiaurìnis gaĩſras.
Nordost, der, 1) *die nordöstliche Gegend*, waſarõs rýtai. — 2) *s.* Nordostwind.
nordöstlich, I) *Adj.*, kàs ĩ waſarõs rýtus (linkaĩ) gùl'. — II) *Adv.*, ĩ waſarõs rýtus linkaĩ.
Nordostwind, der, ßiaurrýtwẽjis, io. ßiaurrytwẽjỹs.
Nordpol, der, ßiaurìnis (žẽmės) gãlas.
Nordschein, der, *s.* Nordlicht.
Nordsee, die, ßiaurìnės júrės.
Nordseite, die, ßiáurės (*od.* ßiaurìnė) ßalis. *s.* Seite.
Nordstern, der, ßiáurės (*od.* ßiaurìnė) žv
nordwärts, añt ßiáurės (*od.* ĩ ßiáurę)
Nordwest, der, 1) *Nordwestgegend*, wakaraĩ. ßiáurwakarìei. — 2) *s.* westwind.
nordwestlich, I) *Adj.*, ĩ waſarõs gùlįs. — II) *Adv.*, ĩ waſarõs linkaĩ.
Nordwestwind, der, ßiáurwakarinis waſarõs wakarũ wẽjas.
Nordwind, der, ßiáurės (*od.* ßiaurìnis) ßiáurwẽjis, jo. *poët. auch:* ßiaurỹs.
Norm, die, *s.* Regel, Richtschnur.
Nössel, das, *ein halb Mass*, pùſė álwė (*Halben*). *bibl.:* plẽczka (*Fl* ſaikẽlis (*Mässchen*).
Notabilitäten, die, *Vornehme*, põnai. *die Oberen*, aukßtiẽjiė.
Notar, der, juſtýts-kumſárija. rèk
Note, die, 1) *s.* Anmerkung. — *kurze Rechnung*, rokùndas. — 3) *chen*, nióta. niúta. giẽdamà (*od.* žymẽlė. — 4) *Schrift eines Ge* rãßtas. grõmiata.
Notenbuch, das, niótknygės. niú niútų knỹgos.
Notenpapier, das, põpiẽrius niútoms
Noth, die, 1) *Mühsal, Bedrängniss*, *Summe des Elendes*, wargaĩ. *er* jìs bėdõj. *Jmdm aus der N. h* ìß bėdõs gélbėti. *N. leiden*, *in N. u. Elend gerathen*, ĩ *es ist da viel Jammer u. N.*, wargaĩ. *Beschwerlichkeit*, *Quäle* patà. *ich habe mit ihm viel N.*, turiù daũg bėdõs; daũg klapãtos. *da zur N. durchkommen*, jìs ißmìſti, alè wargìngai. *mit grosser N. ausführen*, kã tìkt wõs nè wõs ißt 2) *Zwang*, prýwarta. *Bedürfniss*, *wendigkeit*, reĩkalas. *er hat* ohne *fürchtet*, jìs bè reĩkalo bijójos. *nicht N.*, tõ ne-reĩkia. tõ ne *du hast nicht N. dich zu quälen*, priwalaĩ mũczýtis. *wenn es N.* reĩkals. *ich thue es aus N.*, aß ißi ìß bėdõs; bėdõs priſpaußtas. — priẽgadà. bėdà. *dringende Gefahr*,
Nothbehelf, der, *z. B. etwas als N. chen*, kã ìß bėdõs wartóti. ſu bėdõs apſigélbėti.
Nothdurft, die, *wessen man bedürf* reikmenė. prýwolė. *Lebensbedürfnis* menės. *Nahrung*, ißlaĩkymas. *Be der Leibesausleerung*, reĩkalas. *verrichten*, ſãwo reĩkalą atlikti.

Digitized by Google

eĩti. *deutlicher:* nuſileñgwinti (*sich erleichtern*).

nothdürftig, I) *Adj., ziemlich hinreichend,* įmanýtinai priteñkąs. *sein n. Auskommen haben,* miſtinaĩ turėti. *kaum hinreichend,* wõs priteñkąs. *kärglich,* ſkũpas. *kümmerlich,* wargìngas. *dringend nothwendig,* dideĩ reikalingas. — II) *Adv.,* ſkupaĩ. wargingai. reikalingiáuſiei. menkaĩ. wõs priteñkanczìei. *kaum,* wõs. *einigermassen,* kiẽk tiẽk. *mit genauer Noth,* wõs nè wõs. *er kann n. lesen,* jìs mók wargìngai (*od.* kiẽk tiẽk) ſkaitýti.

Nothdürftigkeit, die, menkinẽ (*Geringfügigkeit*). *sonst zu umschreiben, s.* nothdürftig.

Nothfall, der, *Noth,* bėdà. *Bedürfniss,* reĩkalas. *dringende, plötzlich hereingebrochene Noth,* ſtriõkas. *sich im N. damit behelfen,* bėdai paſitrõpyjant tũmì gélbėtis. *sich etwas für den N. aufheben,* ką̃ bėdõs cziẽſui paſikawóti. *ich thue das nur im äussersten N.,* àš tìkt didźiáuſiei bėdai už̃jus taĩ darýſiu.

nothgedrungen, *z. B. etwas n. thun,* ką̃ iš bėdõs (*od.* bėdõs priſpáuſtas; priwerſtas) darýti.

Nothhelfer, der, *ein Helfer in der Noth,* gélbėtojis bėdojè. *bibl.:* išgélbėtojis iš bėdõs.

Nothhülfe, die, 1) *Hülfe in der Noth,* pagálba bėdojè. — 2) *etwas, dessen man sich nur im Nothfalle bedient,* kàs tìkt iš bėdõs wartójama.

nöthig, reikalingas. kàs (*od.* kõ) reĩkia. kàs (*od.* kõ) kám priwalù. kõ kàs priwãlo. *wozu nöthige Dinge,* añt kõ reikalingi daiktaĩ. daiktaĩ, kuriũ añt kõ priwalù. *ich habe Geld n.,* àš piningũ priwalaũ. mán piningũ priwalù. mán reĩk' piningũ. *ich habe nicht n. zu eilen,* mán ne-reĩk' (*od.* mán ne-reĩkals; àš nepriwalaũ) ſkùbintis.

nöthigen, 1) *zwingen,* ką̃ (peř newãlę) añt kõ werſti. *rslt.,* priwerſti. *mit Kraftanstrengung n., zwingen,* ſpylyti. *ich sehe mich genöthigt,* àš mataũſi priwerſtas. — 2) *dringend bitten, z. B. zum Kommen, Bleiben n.,* dideĩ meĩſti; praßýti, kàd ateĩtų; paſiliktų. *vielfach quälend bitten,* kwarczìnti. ſpylyti. klapãtyti. *lass dich doch nicht so n.,* ne-dũkis teĩp kwarczìntis. — 3) *zum Essen od. Trinken n.,* rãginti. — 4) *einladen,* kwiẽſti. — **Nöthigung,** die, wertìmas. priwertìmas. ſpylyjimas. kwarczìnimas. klapãtyjimas. rãginimas. *Zwang,* prýwarta.

Nothjahr, das, bėdõs mẽtas.

nothleidend, *der in Noth ist,* kuřs bėdõj (*od.* wargúſe) yrà. kuřs warkſta (√g). *arm, elend,* biedningas. wargìngas.

Nothlüge, die, mẽlas iš bėdõs. *eine N. begehen,* ką̃ iš bėdõs pamelũti.

Nothpfennig, der, grãßis añt pagálbos bėdojè. grãßis bėdõs cziẽſui.

Nothschuss, der, ßũwis (io) iš bėdõs. bėdõs ßũwis.

Nothstand, der, *s.* Noth.

Nothtaufe, die, krìkßtas dẽl' ßtriõko paſkùbintas. ßtriokìnis krìkßtas.

Nothwehr, die, atſigýnimas priẽß apnikìmą; priẽß gwõltą. atſigýnimas iš bėdõs.

nothwendig, I) *Adj.,* (labaĩ) reikalingas. kõ reĩkia. kõ reĩkals. *s.* nöthig. — II) *Adv., durch das Verbum* turėti (*müssen*). *z. B. das musste n. so kommen,* taĩ (negalėjo kitaĩp,) turėjo teĩp nuſidũti.

Nothwendigkeit, die, reikalingùmas. reĩkals. *meistens jedoch zu umschreiben, s.* nöthig, nothwendig, *z. B. solltest du in die N. versetzt werden, dich zu vertheidigen,* jéi táw reĩkals paſtótų, gìntis. jéi tù turėtumbei gìntis. *ich sehe die N. davon nicht ein,* àš ne-mataũ, kàd taĩ (*od.* tõ) reĩkals; kàd tõ reĩk'. *sich in die N. fügen,* į taĩ kàs reĩkals paſidũti.

Nothzeichen, das, bėdõs ženklas.

Nothzucht, die, gwoltawójimas. *rslt.,* nugwoltawójimas. *N. verüben,* ką̃ nugwoltawóti.

nothzüchtigen, ką̃ gwoltawóti. *rslt.,* nugwoltawóti. kám newãlę daryti. *bibl.:* ſù newalè weřſti.

Notiz, die, *Nachricht,* žinià. *Kenntniss, z. B. wovon N. nehmen,* ką̃ tẽmytis (*sich merken*). añt kõ dabóti (*worauf achten*).

November, der, Grodìnis (mẽnų; *od.* mẽneſis). *jetzt gew.:* Noweñberis. Noweñberio mẽneſis. *am 6ten N.,* ßẽßtąjį Noweñberį. ßeßtojè diẽnojè Noweñberio mẽneſio.

Nu, *in der Redensart: im Nu,* akiùmóju. wiẽnu ſykiù.

nüchtern, I) *Adj.,* 1) *der noch nichts gegessen hat,* kuřs dár niẽko ne-wálgęs. kuřs dár tußcziõs ßirdiẽs. *Medizin auf den n. Magen einnehmen,* žoliũ añt tußcziõs ßirdiẽs įiũti. *mit regem Appetit,* álkanas. — *uneig., eine n. Rede,* tußczià (*od.* niekìnga) kalbà. — 2) *der nicht ein Säufer ist,* ne-girtũklis, io. *gegenwärtig nicht betrunken,* n'apſigẽręs. ne-paſigẽręs. *er ist noch ganz n.,* jìs dár wiſai niẽko negẽręs. *ein n., d. h. mässiger Mensch,* miẽrnas (*od.* miẽrningas) žmogùs. kuřs n'apſigeria. *er wird wieder n. werden,* jìs išſiblaiwýs. jìs iš- (*od.* išſi-) pagiriũs. *n. von irgend einem Taumel werden,* išſiblaiwýti. ſąmonę atgáuti. — *uneig., einfach, verständig, z. B. n. Sprache,* czýſtaĩ protìnga kalbà. — II) *Adv.,* ſù tußczià ßirdimì. n'apſigẽręs búdams. praſtaĩ. tußczieĩ. protingai.

Nüchternheit, die, *des Magens,* tùßczias (*od.* álkanas) ſkilwis, io. *Mässigkeit,* miẽrningùmas. miẽrnýſtė. *Einfachheit,* praſtýbė. *im Übrigen zu umschreiben. s.* nüchtern.

Nudel, die, niúdelis, io.

Digitized by Google

nudeln, *z. B. Kurren n.*, kùrkas (niúdelicis) kiñšti.

Null, die, niùlis, io. *da geht N. mit N. auf*, czià wìſkas lýgiei išeĩt. *er ist eine wahre N.*, jìs czýſtaĩ peř niẽką; kaĩp niẽkas. *das ist N. u. nichtig*, taĩ wiſái niẽks; *od.* peř niẽką.

Nummer, die, nùmeris, io.

numeriren, numeriẽrũti. ką̃ cólieis paźénklinti. — **Numeriren**, das, numeriẽrãwimas.

nun, 1) *als Zeitpartikel, s. v. a. jetzt*, dabař. *so auch in manchen anderen Beziehungen, die aber alle aus dem ursprünglichen Zeitbegriff herfliessen*, dabař. *z. B. was konnte ich nun (als es damals „jetzt" hiess) thun*, kãgi àš dabař galẽjau darýti? *was wird nun (unter den gegenwärtigen Umständen) geschehen*, kàs dabař bùs? *da ich nun aber davon nichts weiss*, bèt mán dabař apiẽ taĩ niẽko ne-žinant. *von nun an*, nů̃ dabař. *od. lieber:* iš šiõ czíeſo. *nun traf es sich aber*, bèt dabař gãdyjoſi. *nun aber da es so weit gekommen ist*, bèt dabař teĩp tolì parẽjus. — 2) *als Folgerungspartikel zur Bezeichnung der Wiederaufnahme und Fortführung eines früheren Gedankens, s. v. a. „also"*, taĩgi *od. bloss durch das enklitische* -gi. *z. B. als ich das nun gehört hatte*, taĩgi àš toktaĩ girdẽjęs. *auch:* àšgi toktaĩ girdẽjęs. *wenn du nun Almosen giebst (Matth. 6, 2.)*, taĩgi dů̃damis dãlį ubagáms. — 3) *bei Aufforderungen, Aufmunterungen, s. v. a. nun wohlan*, nùgi. *nun so schreibe doch*, nùgi (*od.* alègi) beñ raßýk!

nunmehr, jaũ dabař. *z. B. das geschah vor n. vier Jahren*, jaũ taĩ dabař trỹs mẽtai, kaĩp taĩ nuſìdawė.

nunmehrig, *s.* jetzig.

nur, 1) *einschränkend, = nicht mehr*, tiktaĩ, tìkt (*in nachlässiger Aussprache auch:* tik) *mit* te- *vor dem Verbum, das aber auch fehlen kann u. beim Imperativ auch meistens fortfällt, z. B. sprich nur ein Wort*, ſakýk tìkt wiẽną žõdį. *ich schlief nur eine Stunde*, àš tìkt wiẽną ſtùndą te-miẽgójau. *nur ich war gekommen*, tiktaĩ àš te-buwaũ atẽjęs. — 2) *entgegensetzend, s. v. a. aber, z. B. ich wünschte es wohl, nur ich kann es nicht*, àš taĩ rõts norẽczíau, alè àš taĩ ne-galiù. — 3) *bedingend, z. B. nur dass du nicht zu lange bleibst*, tìkt kàd tù nè per-ilgaĩ paſilìktumbei. tìkt (*od.* alè) nè per-ilgaĩ paſilìk! *wenn es nur nicht zu spät sein wird*, kàd taĩ tìkt nè per-wèlaĩ bùs. — 4) *wünschend od. zustimmend, z. B. sieh nur*, tìkt žiùrẽk! *gehe nur*, tìkt eĩk! *lass sie nur kommen*, jiẽ tìkt t'ateĩt. — 5) *doch nur s. v. a. wenigstens*, beñ. *z. B. wenn ich ihn nur einmal zu sehen bekäme*, kàd àš jĩ beñ ſỹkį pamatýti gáuczíau.

Nuss, die, *Haselnuss*, riẽßutas. riẽßutỹs. *taube N.*, tùßczias riẽßutas. *N. vom Wallnussbaum*, didỹſis riẽßutas. *Buchnuss s.* Buchecker.

Nussbaum, der, riẽßutũ mẽdis, dzio. *dünner, stockartiger N.*, lazdà.

nussbaumen, riẽßutìnis. lazdìnis.

Nussbaumholz, das, riẽßutìnis mẽdis, ëa.

nussbraun, briúnas kaĩp riẽßutas.

Nussgarten, der, riẽßutũ dařžas.

Nusskern, der, riẽßuto brendolỹs.

Nussknacker, der, riẽßutũ ſpaußùwas.

Nussschale, die, riẽßuto kiãwalas. *die grüne Hülle*, lùkßtas.

Nussstaude, die; **-strauch**, das, riẽß (*od.* lazdũ) krúmas. riẽßutỹnas. lazdỹn

Nussstrauch, der, riẽßutỹnas. lazdỹnas.

Nusswald, der, riẽßutỹnė. lazdỹnė.

Nüster, die, *s.* Nasenloch. šniurkl

nutz, nütze, nutzbar, *s.* nützlich.

nutzen, nützen, I) *intr., nützlich* kám (*od.* añt kõ) naudìngu (*od.* prideri búti; derẽti. *helfen, gegen ein Übel sam sein*, mãczyti. *wozu taugen*, kám *das nützt zu nichts*, taĩ niẽkam nẽ ne-tiñka. *wozu nützt es*, kám taĩ *das nützt gegen das Fieber nichts*, priẽß drùgį niẽko ne-mãczýja. *mir zu n.*, jìs mán jẽßko naudìngu — II) *tr.*, *s.* benutzen.

Nutzen, der, naudà. *Vortheil, Interesse*, ras (*nur im Gen. Masc. Sing.*). wìningė. *das bringt mir keinen N.*, mán neĩ jokiõs naudõs (*od.* wìningà) dů̃da. àš ìš tõ neĩ jokiõs naudõs (*od.* jókio gẽro) ne-turiù. *er sucht seinen* jìs ſãwo naudõs jẽßko. *sich etwas machen*, ką̃ ſáw añt naudõs wartõ *seinem N. gebrauchen*). ką̃ paſin (*sich aneignen*). *das geschieht dir od. zu deinem N.*, taĩ táw añt gẽro dů̃da.

Nutzholz, das, pãdarynės mẽdžiai.

nützlich, I) *Adj., Nutzen bringend*, dìngas. *etwas Gutes fördernd*, pridèrìngas. *gegen ein Übel, Krankheit wirksam sein*, prõ ką̃ mãczyti. *wozu* kám tìkti. *zum Guten dienlich*, añt (ẽſą̃s). *das war mir sehr n.*, taĩ mán naudìnga (*od.* priderìnga; añt gẽro) — II) *Adv.*, naudìngai. prideringai gẽro.

Nützlichkeit, die, naudingùmas. gùmas. mãczýjimas. *Nutzen, stens zu umschreiben*, *s.* nützli nützen.

nutzlos, I) *Adj.*, ne-naudìngas. derìngas. *vergeblich*, nůprõſnas. — II) ne-naudìngai. ne-prideringai. nůprõ

Nutzniessung, Nutzung, die, *s.* Niessbrauch.

Digitized by Google

O.

, *Interj.* àk. *o ja!* õgi. ùgi. *o, schweige doch,* àk, beñ tylėk!

b, *Präpos.. d. i. wegen, z. B. ich freue mich, ob deines Glückes,* àß dźiaugiůs dėl' tãwo palàimos; *u.* peř tãwo palàimą; *u.* iß tãwo palàimos. *er ist berühmt ob seiner Thaten,* jìs pagìrtas (*od.* garbìngas) dėl' tãwo darbũ.

, I) *Conj., in Verbindung mit als,* **a)** *bei unwahren Behauptungen, Simulationen,* búk (*es sei*), *z. B. er stellte sich, als ob er gehen wolle,* jìs dėjosi, búk eĩti norĩs. — **b)** *bei einem in Ungewissheit lassenden Schein,* tarĩsi (*man möchte sagen*), *od.* taĩp kàd (*als wenn*). *es war mir so, als ob ich eine Stimme hörte,* man teĩp atìdawė, tarĩsi (*od.* lýg kaĩp kàd) àß baĩsą girdĩs. — II) *als Fragepartikel bei indirecter Frage,* baũ. ař. *verstärkt:* begù statt baũgi). ařgi. *z. B. er wollte wissen, ob ich zu Hause wäre,* jìs norėjo žinóti, ař (*od.* baũ) àß namiėj ėĩąs. *Oft verstärkt bei indirecter Frage ohne Hauptsatz, z. B. ob er es wohl wissen wird,* baũ (*od.* baũgi; begù; ařgi) jìs taĩ iř žinos? *bei negativen indirecten Fragesätzen, z. B. es kam mir in den Sinn, ob er es nicht gethan hätte,* teĩp pamìslyjau, ař (*od.* baũ jìs taĩ ne-padarė)? *bei indirecten negativen eine bejahende Antwort voraussetzenden Fragesätzen ohne Hauptsatz, z. B. ob er das nicht wissen mag,* baũ (*od.* ař) jìs taĩ nežinótų. — *bei Doppelfragen: ob — oder, z. B. es ist noch ungewiss, ob er es thun wird oder ein Anderer,* dár iß tìkro nežinoma, ař taĩ jis darys, ař kàs kits. *ich weiss noch nicht, ob ich kommen werde, oder nicht,* àß taĩ dár ne-žinaũ, ař àß ateĩsiu, ař nè. — III) *Präpos., s. v. a.* über, *bibl. in Verbindung mit halten,* užlaikýti kã. *z. B. ob dem Wort des Lebens halten,* gywaštiẽs žõdį laikýti.

ucht, die, *s.* Acht.

meldet, obbenannt, wirßuĩ (*od.* pìrmai) paminėtasis; priweštàsis. *vgl.* oben.

ben, das, paštógis, io. *unter ein O. kommen,* põ paštógiu pareĩti. *Jmdm ein O. gewähren,* kã põ šãwo štógu priimti. *auch:* ám paštógį dũti.

chlos, bè paštógio. paštógio ne-tùrįs.

n, wirßuĩ. *er ist oben auf dem Dach,* is wirßuĩ (*od.* wirßùj) añt štógo. *etwas von o. anfangen,* kã nů wirßaus pradėti. *das Gute kommt von o.* (*von einem hoch gelegenden Orte*), kàs gér pareĩt iß aũkßto. *das Blatt fiel* (*etwa im Zimmer*) *von o. herab,* tàs lãpas nů wirßaus nupůlė. *das Feuer geht nach o.,* ugnìs eĩt aukßtỹn. *nach dem oberen Theile* (*etwa eines Baumes*) *gehen,* į wirßų eĩti. *die Scheunen bis o. anfüllen,* šķùnės ikì wirßaus pripìldyti. *beim Schreiben: s. v. a. vorher, z. B. ich habe o. erwähnt,* àß pìrmai paminėjau.

obenan, *an höchster Stelle, z. B. stehen,* aukščiáušioj wiėtoj štowėti. *o. treten,* į aukščiáušiąję wiėtą (*od.* aukščiáušiei) štótis. *an oberster, vornehmster Stelle,* wyriáušioj wiėtoj. *Jmdn o. setzen,* kã wyriáušioj wiėtoj (*od.* į wyriáušiąję wiėtą) pasodìnti.

obenauf, *z. B. o. schwimmen,* wirßuĩ plaũkti.

obendarauf, *z. B. o. legen,* wirßuĩ añt kõ dėti.

obendarein *od.* **obendrein,** *z. B. etwas o. geben,* kã añt wirßaus dár pridėti. *noch dazu,* dár priėgtám. *z. B. er hat sie o. noch beschenkt,* jìs jã priėgtám dár apdowanójo.

obenhin, pawirßumis. *etwas nur so o. lernen,* kã tìkt teĩp pawirßumis mokìntis.

Oberamtmann, der, *Titel,* oberámtmons.

Oberarzt, der, wyriáušysis dãktaras.

Oberaufseher, der, wyriáušysis úźweizdas.

Oberaufsicht, die, wyriáušysis uźweizdėjimas. *die O. worüber führen,* añt kõ wyriáušiu úźweizdu búti.

Oberbefehl, der, wyriáušioji waldźià. *er hat den O. über das Heer,* jìs waĩško wyriáušysis. jìs tùr' wyriáušiąję waĩdźią añt waĩško. *unter Jmds O. stehen,* põ kiẽnõ wyriáušiąje waldźià štowėti.

Oberbefehlshaber, der, wyriáušysis.

Oberboden, der, *in einem Gebäude,* wirßutìnis aũkßtas.

Oberbürgermeister, der, *Titel,* oberburgimìstras. wyriáušysis burgimìstras.

Obercommando, das, *s.* Oberbefehl.

Oberdeck, das, *bei einem Schiff,* wirßutinis dėnis, io.

obere, der, die, das, 1) *dem Orte nach,* wirßutìnis. *der höhere,* aukßtesnỹsis. *der höchste,* aukščiáušysis. — 2) *dem Range nach,* wyresnỹsis. *der oberste,* wyriáušysis. *die Oberen, d. i. Vorgesetzten,* wyresniėjiė.

Oberfeldherr, der, waĩško wyriáušysis.

Oberfläche, die, wirßùs. *die O. des Gefässes ist vergoldet,* rỹko wirßùs apáukšůtas. *od. lieber:* rỹkas iß wirßaus apáukšůtas.

oberflächlich, I) *Adj., z. B. ein o. Gelehrter,* tìkt pawirßumis (*od.* ne-gruntìngai; ne-nůgruñcźiei) mokìtas źmogùs. *ein o. Mensch,* ne-gruntìngas (wìšlãb tìkt pawirßumis atlìčkãs) źmogùs. — II) *Adv.,* pawirßumis. ne-gruntìngai. ne-nůgruñcźiei.

Oberförster, der, *Titel,* óberfirßteris, io.

Obergericht, das, wyrėšnis girìktas.

Digitized by Google

oberhalb, *Präpos.*, wirßujè, *zusammengezogen* wirßuĩ. *z. B. o. der Stube ist der Boden,* wirßuĩ ſtubõs aũkßtas. *o. des Berges sind Wolken,* wirßujè kálno dẽbeſys.

Oberhand, die, 1) *die Handwurzel,* raũkos narỹs.— 2) *überlegene Macht, in der Redensart: die O. gewinnen, behalten,* wiřßų gáuti. *mächtiger sein als Jmd,* ùß kã galingẽſnis búti. *die Oberstelle,* wyriáuſioji (*od.* wyreſnióji; *auch:* aukßteſnióji; aukßcziáuſioji) wietà.

Oberhaupt, das, galwà. wyriáuſioji galwà.

Oberhaut, die, wirßutinė óda.

Oberhemde, das, *ein über einem andern getragenes Hemde,* wirßutìniei marßkinieĩ. *der obere feinere Theil des Frauenhemdes,* pãpetės.

Oberherr, der, põnas. wyriáuſylis põnas. *Fürst,* kunigáikßtis, czio. *Souverän,* wiẽßpats. *er hat sich zum O. dieses Landes gemacht,* jis tõs žẽmės wiẽßpacziu (*od.* ponù) paſidãrė.

oberherrlich, wiẽßpatißkas.

Oberherrschaft, die, ponỹſtė. wiẽßpatỹſtė. *vgl.* Oberherr. *zur O. gelangen,* wiẽßpatỹſtę įgýti.

Oberhirt, der, wyriáuſylis keřdzius; ganýtojis.

Oberkleid, das, wirßutìnis rūbas.

Oberland, das, *im Gegensatz zur Niederung,* aukßtiniñkų žẽmė. aukßtiniñkai.

Oberländer, der, *im Gegensatz zum Niederunger,* aukßtiniñkas.

Oberleder, das, wirßutinė ſkūrà. *bei Stiefeln, Schuhen das Leder über dem Fussblatt,* añtpirßtė. añtpirßcziei.

Oberlehrer, der, *als Titel,* óberlėreris, io.

Oberleib, der, *Brustgegend,* pryßirdis, iẽs, *f. die Brust,* krūtinė.

Oberlippe, die, wirßutinė lúpa.

Oberpfarrer, der, wyreſnỹſnis kùnigas.

Oberpostdirector, der, *Titel,* oberpùſtdirèkteris, io.

Oberpriester, der, wyriáuſylis kùnigas.

Oberrinde, die, 1) *am Baum,* wirßutinė žiewẽ. — 2) *am Brote,* (wirßutinė) plutà.

Oberrock, der, wirßutinė ſermėgà. *vgl.* Rock.

Oberschenkel, der, riẽtas.

Oberschwelle, die, wirßutìnis ſleñkſtis, czio.

oberste, der, die, das, 1) *dem Orte nach,* wirßutìnis. *der höchste,* aukßcziáuſylis. — 2) *dem Range nach,* wyriáuſylis. *der Obere,* wyreſnỹſis. *die Obersten,* wyriáuſiėjiė. — 3) *Oberst als Titel,* óberßtas.

Oberstelle, die, wyrẽſnė (*od.* wyriáuſioji) wietà. *eine hohe Stelle,* aukßtà wietà.

Oberstlieutenant, der, oberßtleĩtmons.

Oberstube, die, wirßutinė ſtubà.

Obertheil, der, wirßutinė dalìs.

Obervormund, der, wyriáuſylis fẽrmunderis, io. *vgl.* Vormund.

oberwähnt, *s.* obbemeldet.

oberwärts, 1) *nach oben zu,* aukßtỹn. — 2) oberhalb, *s. dieses.*

Oberwelt, die, wirßuĩ ẽſą̃ſis (*auch:* wirßutìnis) ſwiẽtas.

Oberzahn, der, wirßutinė dantìs.

obgedacht, *s.* obbemeldet.

obgleich, nórint. kaczieĩg. *selt.:* norỹs. *er that es o. es ihm verboten war,* jis taĩ dãrė, nórint (*od.* kaczieĩg) jàm taĩ uzdrauſtà bùwo. *o. krank, so ging er doch,* nórint (*od.* kaczieĩg ſirgdams) jis tacziaũ ẽjo.

Obhut, die, ãpſarga. *er steht unter meiner O.,* jis ſtów põ mãno ãpſarga.

obig, wirßuĩ ẽſą̃s. *im Übrigen s.* obgemeldet.

Oblate, die, ablótas. *speciell beim heil. Abendmahl,* dũna (*Brot*).

obliegen, 1) *einer Sache o., sich womit anhaltend beschäftigen, z. B. er liegt den Wissenschaften ob,* jis ßtadiẽrỹſtę wãro. jis ßtadiẽrũja. *mir liegt ob, diese Arbeit zu verrichten,* mán prìgul (*od.* mán pareĩtis) tą̃ dárba atlìkti. — 2) *im Kampfe o., d. h. siegen,* kowojè wiřßų gáuti. kowojè pẽrgalėti; laimėti.

Obliegenheit, die, *Schuldigkeit,* kaltỹbė. *Pflicht,* pareigà. kàs darýti pareĩtis. ì kàs darýti kaĩtas.

Obrigkeit, die, wyriauſybė.

obrigkeitlich, wyriauſybiškas. *ein o. Schreiben,* wyriauſybiškas (*od.* wyriauſybės) rãſtas

obschon, *s.* obgleich.

Obst, das, wálgomiėjiė mẽdžiū (*od.* ſõdu) waĩſiei. *auch bloss:* mẽdžiū (*od.* ſõdu) waĩſiei. *meistens nach den einzelnen Obstgattungen:* obůlaĩ (*Äpfel*). kriáußios (*Birnen*). *wir haben dies Jahr viel O.,* mẽs ßĩmẽt daũg obůlū beĩ kriáußiū tùrim.

Obstbaum, der, waĩſiū mẽdis, dżio. *doch lieber nach der Gattung:* obelìs, iẽs. *f.* (*Apfelbaum*). kriáußia (*Birnbaum*). wyſnė (*Kirschbaum*) etc.

Obstfrucht, die, mẽdžiū waĩſius. *od. lieber:* obůlaĩ (*Äpfel*). kriáußės (*Birnen*). wyſnės (*Kirschen*).

Obstgarten, der, ſõdas.

Obstgeschmack, der, *z. B. das hat einen O.,* taĩ atſidůd obůlaĩs, kriáußėmis. taĩ tùr obůlū (*od.* kriáußiū) ßmõką.

Obsthandel, der, kupczỹſtė ſù ſõdu waĩſiais. ſù obůlaĩs beĩ kriáußėmis.

Obstjahr, das, obůlū beĩ ksiáußiu mẽtas. *dies Jahr ist ein rechtes O.,* ßĩmẽt obůlaĩ beĩ kriáußės labaĩ uſtiko.

Obstkern, der, óbůlo (*od.* kriáußės) ſẽklà.

obstreich, daũg obůlū beĩ kriáußiū (*od.* ſõdu waĩſiū) tùrįs.

Obstzucht, die, obůlū beĩ kriáußiu auginimas.

Ocher, der, geltónoji žẽmė.

Ochs, der, jáutis, czio. *schwarzer Ochs,* dwylỹs. *rother O.,* žális, io. *fahler O.,* pálßis, io. *mit einer Blösse an der Stirne,* laũkis, io. *bunter O.,* márgis. *grossflechiger O.,* kérßis, io.

Ochsenblut, das, jáuczio kraujeĩ. jáuczio kraujei, jù.

Digitized by Google

Ochsenfell, das, jáucźio ſkūrà.
Ochsenfleisch, das, jautiẽnà (miẽſà).
Ochsenhändler, der, jáucźiū kupcźiálninkas.
Ochsenhirt, der, jáucźiū keřdźius. źmogùs, kuřs jáucźius gãno.
Ochsenkalb, das, weřßis, io.
Ochsenknecht, der, jáucźiū bérnas. jautíßius. bérnas priẽ jáucźiū.
Ochsenmarkt, der, jáucźiū tuřgus.
Ochsenmast, die, jáucźiū pẽnas.
Ochsenstall, der, jáucźiū ſtaĭdas.
Ochsenstecken, der, *bibl.:* lazdà jáucźiū baŭdźiama.
Ochsenziemer, der, bùlpėzeris, io.
October, der, Aktóberis (měneſis). *früher:* Lapkritỹs (měneſis). *am 6ten O.*, ßẽßtąjį Aktóberį. ßeßtojè diẽnojè Aktóberio měneſio.
oculiren, *einen Baum, die Pocken o.*, mẽdį, rauplès cźiẽpyti. *rslt.*, ɻcźiẽpyti. — **Oculiren**, das, cźiẽpyjimas. *rslt.*, ɻcźiẽpyjimas.
Öde, *wüst*, pūſtas. *leer*, tùßcźias. *unbebaut*, n'apgywéntas. *menschenleer*, bè źmoniū.
Öde, die, *Wüste*, pūſcźià. *gew.:* pußcźià. *Wüstenei*, puſtýnė. *Leerheit*, tußtumà. *leere Stätte*, tußcźià wiėtà.
Odem, der, kwãpas. dwãſė. *s.* Athem.
oder, arbà. *abgekürzt* ař. *vralt.* albà. arbà *verbindet zwei vollständige Sätze*, ař (*od. genauer:* ař — ař) *Theile eines Satzes, wo das „oder" einen vollständigen Fragesatz einleitet, da folgt dem* arbà *noch ein fragendes* ař? *z. B. komm mit, oder willst du lieber zu Hause bleiben?* eĭkß draugè, arbà ař tù weikiaŭs nóri namiẽj paſilìkti? *die Tapfern fühlen ihre Wunden in der Schlacht (entweder) nicht, oder wenn sie sie fühlen etc.*, macnìngiėjiė (ař) ſãwo ronàs mūßyje ne-jaŭcźia, arbà jiẽ táſes jaŭſdami etc. *od. lieber:* macnìngiėjiė etc. ne-jaŭcźia, bèt jéi jiẽ táſias iř jaŭſtū, taĭ etc. *Oder wo der erste Satz ein bejahender ist, z. B. (entweder) du musst dich schonen, od. du wirst krank werden*, tù turì cźiẽdytis, ßeĭp tù ſuſiřkſi; jéi nè, taĭ tù ſuſiřkſi. *willst du fahren od. reiten (Doppelfrage)*, ař tù nóri jóti ař waźiūti? *willst du gehorchen od. nicht*, ař tù nóri klauſýti ař nè? *er muss immer (entweder) weinen od. lachen*, jìs tùr' wìs ař weřkti ař jŭktis. *nach dem Essen soll man stehen od. gehen*, pawálgius réik' (ař) ſtowẽti ař (*od.* arbà) eĭti. *ich werde dir das so od. so vergelten*, àß táw taĭ ař ßeĭp ař teĭp atlýgɻiu. *ob — oder, s.* ob.
Ofen, der, 1) *ein Stubenofen*, kakalỹs (*Kachelofen*). *den O. heizen*, kãkalį paßildyti; ɻkùrti. — 2) *O. zum Backen, Braten etc.*, pẽcźius (*Ziegelofen*). *auch:* króſnis, ièſ, *m. Brot in den O. schieben*, dūną į pẽcźių ßáuti. *rslt.*, ɻßáuti.
Ofenbank, die, kãkalſolis, io.
Ofenkachel, die, kakaĭpūdis, dźio.
Ofenkrücke, die, kacźiárga.
Ofenloch, das, kãkalangė.
Ofenthüre, die, kãkalio dùrys, iū, *f.*
Ofenwisch, der, pagaĭkßtis, cźio.
offen, I) *Adj.*, ãtdaras. *wie eine Thür geöffnet, auch:* ãtwiras. *die Thüre steht o.*, dùrys ſtów' ãtdaros; ãtwiros. *ein o. Loch*, atdarà ſkylė. *o. (freies) Feld*, plýnas laŭkas. *der Fluss ist o.*, ùpė atdarà. *o. Mund*, atdarà burnà. *o. Brief*, atdarà grõmiata. *o. Leib*, ſweikì widurieĭ. *Jmdn mit o. Armen empfangen*, kã rankàs ißſplẽtęs priimti. — *mehr uneig., ein o. Platz*, n'aptwérta wiėtà. *eine o. Stelle*, atdarà wiėtà. *ihm steht die ganze Welt o.*, jám wiſas ſwiẽtas ãtdaras. *ein o. Kopf*, gerà galwà. *er hat einen o. Kopf*, jìs gerõs (*od.* mokſlìngos) galwõs. jìs mokſlùs. *er hat ein o. Herz*, jìs wiėrnõs ßirdiẽs. — II) *Adv.*, atwiraĭ. — *Not.* atdaraĭ *ist nicht gebräuchlich. — nicht heimlich*, ne-ſlaptà. *er handelt o.*, jìs ſãwo paſi-elgimė ne-ſlāpſtos. jìs teĭp eĭgias, kàd taĭ wiſì gál' matýti. jìs eĭgias atwiraĭ. *etwas o. zeigen*, kã atwiraĭ (*od.* põ wiſū akiū, *vor Aller Augen*) paródyti. *ehrlich*, wiėrnaĭ. *vgl.* offenbar. offenherzig.
offenbar, I) *Adj., bekannt*, žinomas. *sichtbar, einleuchtend*, rėgimas. *z. B. es ist o., dass er das gethan hat*, regimà, kàd jìs taĭ dãręs. *da hat ein o. Verbrechen stattgefunden*, regimà (*od.* mãtoma), kàd cźión piktadėjỹſtė nuſidãwuſi. *er geht in sein o. Verderben*, jìs regimaĭ eĭt tiẽsióg į ſãwo prãpultį. *diese Geschichte ist o. (bekannt) geworden*, tàs nuſidãwimas žinomas paſtójęs. *etwas o. machen*, kã žinomu padarýti; ißráikßti. *o. werden*, žinomu paſtóti. ißſiráikßti. — II) *Adv.*, regimaĭ. žinomai. *du bist o. ein Dieb*, atwiraĭ regimà, kàd tù wagìs. *es ist o. falsch*, atwiraĭ regimà, kàd taĭ ne-tiẽſà. *er hat o. gelogen*, atwiraĭ regimà, kàd jìs melãwęs.
offenbaren, *bekannt machen*, žinoma darýti. *rslt.*, padarýti. *an die Öffentlichkeit bringen*, ißſkélpti. *von religiösen Wahrheiten*, apréikßti. *Christus hat uns Gottes Liebe geoffenbart*, Kriſtus mums Diẽwo méilę apréißkė. *Geheimnisse, geheim gehaltene böse Thaten etc. o.*, paſlėptinės, piktadėjyſtės ißráikßti; ißſkélpti (γ b). *sich o.*, žinoma paſtóti. apſi-, ißſiráikßti. *sich zeigen*, ródytis. *rslt.*, paſiródyti. — **Offenbarung**, die, 1) *das Offenbaren*, apreißkìmas. apſi-, ißſireißkimas. — 2) *das Geoffenbarte, die O. Johannis*, Jõno apreißkimas.
Offenheit, die, wiėrnà ßirdìs. *s.* Aufrichtigkeit.
offenherzig, atwirõs (*od.* wiėrnõs) ßirdiẽs.
Offenherzigkeit, die, wiėrnà (*od.* atwirà) ßirdìs.
offenkundig, *bekannt*, žinomas. *allgemein bekannt*, wiſiẽms žinomas. *vgl.* offenbar.

Digitized by Google

offenstehen, *s.* offen.

öffentlich, I) *Adj.*, 1) *Allen sichtbar*, wiſiẽms rẽgimas. *Allen bekannt*, wiſiẽms žinomas. *vor Aller Augen geschehen*, põ wiſũ akiũ (*od.* wiſiẽms be-mãtant) nuſidãwẽs. *während es Alle hörten*, wiſiẽms be-girdint. *vgl.* II) Adv. *einen ö. Aufruf erlassen*, paßaukìmą ĩ (wìſą) ſwiẽtą ißléiſti. — 2) *zu Jedermanns Gebrauch bestimmt, z. B. ö. Strasse*, wiſũ waźiũjamas kẽlias. wiẽßkelis, io. *ein ö. Garten*, daržas, ĩ kurĩ kožnám walè įźeñkti (*vg*). — 3) *dem Staat, der Commune angehörig, z. B. eine ö. (königliche) Schule*, karãlißka ßiùilė. *Dorfschule*, wiſo kiẽmo ßiùilė. *ö. Meinung*, (daugiáuſiųjų) žmoniũ miſlìs. kã wiſi miſlyj. miſlìs wiſuř praſiplãtinuſi. *ö. Lehrer*, kiẽmo (*od.* karãlißkos) ßiùilės mokįtojis.—**II)** *Adv.*, wiſiẽms regimaĩ. wiſiẽms žinomai. wiſiẽms be-mãtant; be-girdint. põ wiſũ akiũ; auſiũ. atwiraĩ. *sich ö. zeigen*, atwiraĩ (*od.* põ wiſũ žmoniũ akiũ) ródytis. *nicht ö. erscheinen*, žmoněms neſiródyti. *etwas ö. ausstellen*, kã wiſám ſwiẽtui añt paſižiurẽjimo paſtatýti. *Jmdm ö. danken*, kám atwiraĩ (*od.* põ wìſo ſwiẽto akiũ) dẽkawoti.

Öffentlichkeit, die, *zu umschreiben*, *s.* öffentlich.

officiell, wyriauſýbißkas (*obrigkeitlich*). *vgl. auch* amtlich, dienstlich.

Offizier, der, aficýras. aficiẽras.

öffnen, *allg.*, atdarýti (*aufthun*). *bei Thüren, Klappen etc. auch:* atwérti. *z. B. den Mund, die Thür, die Augen ö.*, bùrną, duris, akìs atdarýti; atwérti. *sich ö.*, atſidarýti. atſiwérti. *im Übrigen nach der Art des Öffnens: bei verschlossenen Öffnungen durch Composita mit* at-, *beim Bewirken neuer Öffnungen durch* pra-. *z. B. einen Brief ö.*, grõmiatą atláußti (*aufbrechen*); atplẽßti (*aufreissen*). *die Ader ö.*, gýſlą prakiřſti. *einen Leichnam ö.*, lawóną prapiáuti (*aufschneiden*). *die Ader öffnete sich von selbst*, gýſlą pratrúko (*barst*); prakiùro (*bekam ein Loch*). — *uneig.*, *sich den Weg mit den Waffen ö.*, kẽlį giñklais paſidarýti. *einen Weg durch Fahren ö.*, kẽlį prawažiũti. — **Öffnung**, die, 1) *das Öffnen*, atdãrymas. atwẽrimas. at-, praplẽßimas. at-, pralauźìmas etc. — 2) *eine offene Stelle*, ſkylẽ (*Loch*). *der Boden des Eimers hat eine Ö.*, kibìro dùgnas kiáuras. *eine Ö. bekommen*, kiáuru paſtóti. prakiùrti. *die Stiefelsohle hat eine Ö. bekommen*, ſopãgo pãdas prakiùrẽs.

oft, tánkiei. *er hat mich sehr oft besucht*, jìs manẽ diedeĩ tánkiei atlañkė. *auch:* daũg ſỹkiù (*vielmals*). *ich habe es ihm schon öfters gesagt*, àß jám taĩ jaũ kelìs ſykiùs (*od.* ne-rẽtą ſỹkį) ſakiaũ. *so oft du kommst, vergiss nicht etc.*, kàs ſỹkį (*jedesmal*) ateĩdams n'uźmiřſk etc. *zu oft*, pertánkiei.

öfter, *s.* häufig, oft.

öfters, *s.* häufig, oft.

oftmals, *s.* mehrmals, oft.

Oheim, der, 1) *des Vaters Bruder*, dẽdis, dźio. — 2) *der Mutter Bruder*, awýnas. — 3) *der Gatte der Mutterschwester*, tetẽnas.

ohne, *Präpos.*, bè. *z. B. ohne dich kann ich nicht sein*, àš bè tawẽs ne-galiù búti. *o. Trug*, bè klaſtõs. *o. Zweifel*, be abejójimo. *es waren o. die Kinder 100 Menschen-da*, bè waikũ (*od.* waikùs nerokũjant) ßiñts žmoniũ czìa bùwo. *Bei Verbalsubst. lässt es sich auch durch* nè *mit dem adverbiellen Partic. auf*-*damas oder mit dem Gerundium geben, je nachdem das Subj. des Satzes auch als Subj. des Verbalsubst. gedacht werden kann oder nicht, z. B. er that es ohne Überlegung*, jìs taĩ n'apſidùmódams dãrė. *er liest o. Gefühl*, jìs niẽko ne-jaũſdams ſkaĩto. *der Sohn ging fort o. des Vaters Wissen*, ſunùs ßaliñ paẽjo, tẽwui ne-žinant. *Oft lässt sich eine Bestimmung mit „ohne" auch durch ein Adjectiv, Adverb oder gar durch ein blosses Substantiv ausdrücken, s. B. ein Mensch o. Verstand*, žmogùs bè prõto. žmogùs ne-protingas. beprõtis. *ein altes Weib ohne Zähne*, ſenà bóba bè dantìs. *u.* bóba bedañtė. *es regnet o. Aufhören*, lỹja bè paliówimo *u.* nepaliáutinai. *das adverbielle* **ohne zu, ohne dass** *wird eben so, wie „ohne" in Verbindung mit einem Verbalsubst. gegeben, z. B. gehe, o. dich umzusehen*, eĩk n'atſižwilgẽdams! *du darfst nicht fortgehen, o. dass ich's weiss*, taĩp ne-walè ßaliñ eĩti, mán ne-žinant. *ich kann einige Nächte zubringen, o. zu schlafen*, àš keliàs naktìs ne-miẽgójęs praléiſti galiù. *du musst nicht gut scheinen wollen, o. es zu sein*, ne-norẽk gérs ródytis, gérs ne-búdams.

ohnedem, ohnedies, *d. h. ausserdem, da nicht mitgerechnet*, bè tõ. priẽgtám.

ohnehin, *an sich schon*, jaũ iš ſawẽs. *ohne dies*, bè tõ.

ohngeachtet, ohngefähr, *s.* ungeachtet, ungefähr.

Ohnmacht, die, 1) *Schwäche*, ſilpnỹbė. — 2) *Schwinden des Bewusstseins*, apgaĩſimas. *Verschmachten*, apalpìmas. *in O. fallen*, apgaĩßti. *in O. liegen*, apgaĩßęs gulėti.

ohnmächtig, 1) *kraftlos*, bè ſylõs. *o. werden*, ſylõs (*od.* nůjẽgõs) ne-tèkti. paſilpti. *schwach*, ſilpnas. *ohne Kriegsmacht*, bè galỹbės. ne-daũg kã įſtengiąs. — 2) *bewusstlos*, apgaĩßęs. *er ist o.*, jìs apgaĩßęs; apalpẽs.

Ohr, das, auſìs, iẽs, *f. anliegende Ohren*, prìglauſtos aũſys. *herabhangende Ohren*, nudrìbuſios (*od.* klèderůjanczios) aũſys. *sich hinter den O. kratzen*, ùž auſiũ kraſýtis. *die Ohren spitzen*, auſis paſtatýti. ſuglaũſti. *die Ohren hangen lassen*, auſis

Digitized by Google

nuléišti. *die Ohren gellen*, aũšys ſpeñgia. *hast du keine O.*, ar̃ auſiũ ne-turì? *Jmdn über's O. hauen*, kám peř aũſį (*od.* peř ſutauſį) dũti. kám peraũſį dũti. *in die O. blasen*, į auſis ßnibźdėti. *O. an einem Gefässe*, ąſà. *O. an einer Nadel*, auſis. *gemein:* ſubinė.

r, das, 1) *Henkel, Griff*, ąſà. *ein Gefäss mit solchem O.*, ąſiũczius. — 2) *Öffnung, z. B. an einer Nadel*, auſis, iẽs, *f.* ſubinė.

renbeichte, die, ſpawėdãwimas į aũſį.

renbläser, der, ßnibźdėtojis į auſis. ſkalbėtojis.

renbläserei, die, ßnibźdėjimas į auſis. ſkalbėjimas.

renbrausen, das, auſiũ ũźimas. *ich habe O.*, mán auſyſė ũźia.

renfluss, der, auſiũ tekėjimas. *der hat kat O.*, tám auſis tẽka.

rengehenk, das, aũſkara.

renklingen, das, auſiũ ſpengimas. *der hat O.*, tám aũſys ſpeñgia.

renschmalz, das, auſiũ ßúdai.

renschmaus, der, auſiũ linkſmybė; paſilėgimas.

renzeuge, der, liùdininkas, kuŕs kã ſãwo ãſimis girdėjęs.

ige, die, peraũſis, io. *Jmdm eine O. en*, kám peraũſį (*auch:* peř aũſį; peř ſauſį) dũti.

gen, *Jmdn*, *s.* Ohrfeige (*geben*).

ange, das, *s.* Ohrengehenk.

rpel, der, auſiẽs pakreimſlė (*bibl.*).

chen, das, auſiẽs galėlis.

, der, aũſkara. aũſkabė. auſiũ źiėdas.

el, der, *s.* Ohrläppchen.

n, der, 1) *s.* Landwirth. — 2) *ein ssamer Mensch*, gẽras gatſpadõrius. chtlich: czėdùtis, czio.

as, aliẽjus. *Ölschlagen*, aliẽjų mùßti. n *Öl gehörig, Öl betreffend*, aliẽjinis. ch *durch den Genit.* aliẽjaus.

m, der, alỹwmedis, dźio. alỹwų mẽdis. l. *auch:* aliẽjaus mẽdis, dźio.

ere, die, *bibl.:* alywà. alỹwų ũga.

g, der, alỹwų kálnas.

tt, das, alỹwų lãpas.

, kã aliẽjumi tèpti. *rslt.*, iß-, į-, pa-ti. *mit Öl salben*, aliẽjumi mõſtyti. ., pamõſtyti. — **Ölung**, die, iß-, į-, ispimas aliẽjumi. *Salbung mit Öl*, mõſtimas. pamõſtyjimas. *die letzte O.*, paſimis pamõſtyjimas (aliẽjumi).

s, das, aliẽjaus bacźkà.

ten, der, alỹwų dar̃žas.

ss, das, aliẽjaus rỹkas.

ch, der, aliẽjaus kwãpas.

hmack, der, aliẽjaus ßmõkas. *das hat n O.*, taĩ atſidũda aliẽjumi. taĩ tùr ẽjaus ßmõką.

t, lỹg kõks aliẽjus.

aliẽjaus tùrįs.

, die, alywà.

hain, der, alỹwu girùtė.

Olivenkern, der, alỹwos kaulùtis, czio.

Ölkelter, die, alỹwų ſpauſtùwė.

Ölkrug, der, aliẽjaus krãgas.

Ölkuchen, der, ẽlkoka (*beim Ölpressen gemacht*). aliẽjaus (*od.* ſų aliẽjumi kẽptas) ragaĩßis; plỹckas (*Kuchen in Öl gebacken*).

Ölmalerei, die, aliėjinė moliawõnė.

Ölmühle, die, aliẽjmalunis, io.

Ölpresse, die, aliėjaus ſpauſtùwė. aliẽjaus triẽßkẽ.

Ölsalbe, die, aliẽjaus moſtìs, iẽs, *f.*

Ölschläger, der, aliẽjininkas.

Ölung, die, *s.* ö l e n.

Ölzweig, der, alỹwų ßakẽlė.

Onyx, der, õnikas. õnikſas.

Opal, der, opãlas.

Operateur, der, *s.* Chirurg.

Oper, die, *etwa:* muzìkių kamẽdija.

Opernhaus, das, muzìkinių kamẽdijų bùtas.

Opfer, das, apiėrà. *Opferung*, apiėrawõnė. *ein O. darbringen*, apiẽrą atnèßti. kã apiėrawóti. — *uneig., er fiel als ein O. der Trunksucht*, jĩ jõ girtoklỹſtė paſmáugė; pribaigė; nužùdė. jis peř ſãwo girtoklỹſtę gãlą gãwo. *ich werde dir das O. bringen*, ąß táw aũt gẽro taĩ dũti (*od.* darýti; prapùldyti; pamèſti etc.) apſiiñſiu. *Jmdm ein O. des Dankes bringen*, kám dėkawõnę (*od.* dėkawõnės apiẽrą) atnèßti.

Opferaltar, der, apiẽros altõrius.

Opferblut, das, apiẽros (*od.* apiẽrų) kraũjas.

Opferfleisch, das, apiẽros miẽſa.

opfern, apiėrawóti. *opfere Gott Dank*, apiėrawók Diẽwui dėkawõnę. *ein Thier o.*, gývolį apiėrawóti. — *uneig., sein Leben dem Vaterlande o.*, ſãwo gýwaſtį ùß tẽwißkę padũti (*dargeben*); prapùldyti (*verlieren*). — **Opfern**, das, apiėrawójimas. *auch:* apiėrawõnė). padawìmas. prapùldymas.

Opferthier, das, apiẽros gývolis.

Opium, das, õpijums. õpija.

Orakel, das, pagõnißkųjų diẽwų iſtarìmas. (pagõnißkai) diẽwißkas iſtarìmas. — *uneig.*, tamſùs apſãkymas.

Orchester, das, 1) *als Ort*, muzìkių wiėtà. — 2) *der Verein musikalischer Künstler*, muzìkininkų draugỹſtė. muzìkininkai.

Orden, der, 1) *die Ordensgesellschaft*, draugỹſtė. *Ritterorden, etwa:* karźygių (*od.* karžygißka) draugỹſtė. *geistlicher O.*, kùnigißka draugỹſtė. — 2) *Ehrenzeichen*, áukßtas garbės ženklas. *Ehrenkreuz*, garbės kryžùkas. *Ordensstern*, garbės źwaigždė.

Ordensband, das, áukßto garbės ženklo burtikà.

Ordensregel, die, kokiõs draugỹſtės dawãdas; įſtãtymas.

ordentlich, I) *Adj.*, 1) *Ordnung liebend*, dawadnùs. dawadningas. *ein o. Mensch*, dawadnùs žmogùs. — 2) *was nach der Ordnung geschieht*, kàs pagaĩ dawãdą nuſidũda. *ein o. Reichstag*, ſaĩmas pagaĩ tìkrąji dawãdą (ſuſi-ẽjęſis). *s. v. a. eigentlich, wirklich*, tìkras. *eine o. Schlacht*, tìkras

Digitized by Google

mūßis. *ein o. Mitglied,* tìkras draũgſtãnaris. *ein o. Gastmahl,* cźiaſnìs kaĩp pũlas; kaĩp reĩk'; kaĩp tùr' búti. — II) *Adv.,* dawadnieĩ. dawadnìngai. pagaĩ tìkrą dawãdą. kaĩp reĩkia. kaĩp pũlas. kaĩp tùr' búti. *etwas o. erzählen,* ką̃ dawadnieĩ papãſakoti. *unverholen, derb, z. B. Jmdn o. ausschelten,* ką̃ geraĩ (*od.* ſmagieĩ) išbárti. (tikraĩ *ist in diesem Sinn nicht gebräuchlich.*) *gänzlich, in der That, z. B. es sieht o. kriegerisch aus,* wiſái (*od.* powiſám; cźyſtaĩ) añt kãro išſiwéizd'. — 3) *fast, beinahe,* konè.

ordinär, *s.* gewöhnlich, gering.

Ordination, die, *Weihe zum geistlichen Amt,* ıßwéntinimas ı̃ kùnigus. *Jmdm die O. ertheilen,* ką̃ ı̃ kùnigus ıßwéntinti.

ordiniren, ką̃ ı̃ kùnigus ıßwéntinti.

ordnen, *in Ordnung bringen,* dawãdyti. *rslt.,* ſudawãdyti. *auch:* kuř (*od.* tařp kõ; priẽ kõ) tìkrą dawãdą padarýti. *Jmdn od. etwas in die gehörige Verfassung bringen,* ką̃ ſutwarkýti. *einsetzen,* iſtatýti (*bibl.*). — **Ordnen,** das, dawãdyjimas. ſudawãdyjimas.

Ordnung, die, *s. besonders.*

Ordner, der, dawãdytojis.

Ordnung, die, *gehörige Stellung, Lage, Reihenfolge,* dawãdas. *etwas in O. bringen,* ką̃ dawãdyti. *rslt.,* ſudawãdyti. *O. halten,* dawãdą laikýti. *ohne O.,* bè dawãdo. *die O. stören,* dawãdą ardýti. *Regel, Vorschrift,* dawãdas. ıſtãtymas. *Einrichtung,* ıtaĩſymas. *Reihe,* eilẽ. *der O. (od. der Reihe) nach,* paeĩliumis. *ein gehöriges Zusammenhalten der Theile eines Ganzen, z. B. in der Kleidung,* twarkà. *Priesterklasse (Luc. 1, 5.),* ùrėdỹſtė. *Art u. Weise,* būdas (*Hebr. 5, 6.*).

Ordnungsliebe, die, dawãdo mylėjimas.

ordnungsmässig, pagaĩ dawãdą.

ordnungswidrig, priẽß dawãdą. *ohne Ordnung,* bè dawãdo.

Ordonnanz, die, urdinañtſas.

Ordre, die, *milit. Ausdr.,* ùrdelis, io. *im Übrigen s.* Befehl, Vorschrift.

Organ, das, peř ką̃ (*od.* kůmì) kàs prówyjama.

Organisation, die, 1) *Ordnung,* ſudawãdyjimas. — 2) *Einrichtung,* ıtaĩſymas.

organisch, *z. B. o. Wesen,* gýwas dáiktas.

organisiren, *s.* einrichten, ordnen.

Organismus, der, *s.* Ordnung, Einrichtung.

Organist, der, wargõninìnkas.

Orgel, die, wargõnai. *die O. spielen,* añt wargõnų záiſti; ßpiėliũti.

Orgelbalg, der, wargõnų dùmplės, ių.

Orgelbauer, der, źmogùs, kuřs wargonùs dãro.

Orgelchor, das, wargõnų gángos; kúras.

Orgelpfeife, die, wargõnų pypelỹs; waĩnzdis, dźio.

Orient, der, rýtų źẽmė. *s.* Morgenland.

Orientale, der, rýtų źẽmės źmogùs.

orientiren, *sich, wo od. worin,* kuř (*od.* kokiamè dalykė) atſiſẽkti.

Original, das, *Urgemälde, von dem eine Nachbildung genommen,* patì tikróji moliawõnė, nų̃ kuriõs kità numoliawóta. *auch:* kokia moliawõnės pawyzdỹs. *Urschrift,* pa tikràſis (*od.* pirmàjis) rãßtas, nų kitſaĩ nurašýtas. *Sonderling,* ypatingas źmogùs. *er will ein O. sein,* jis nór ſáw ypacźiei búti.

Originalität, die, *etwa:* ypatỹſtė. ypa kùmas.

originell, ſáw ýpatißkas.

Orkan, der, urkõnas. ſkaudì wiẽtra.

Ornat, der, *Amtskleidung,* ùrėdißkas rū āprėdas; apſirẽdymas.

Ort, der, 1) *allg.,* wiẽtà. *am rechten* tikrojè wiẽtoje. — *uneig., z. B. Orts,* priẽ aukßteſniõs wyriausỹbės. 2) *ein bewohnter Ort, nach der Beschaffenheit desselben, Dorf,* kiẽmas. S miẽſtas. *Gut, Hof,* dwãras.

orthodox, tikrõs wiẽrõs. pagaĩ tikrąjẽ

Orthodoxie, die, *s.* Rechtgläubig

Orthographie, die, *s.* Rechtschrei tìkras rãßymo būdas; dawãdas.

orthographisch, pagaĩ tikro rãßymo da

Örtlich, *z. B. ö. Schwierigkeiten,* wiẽ ſunkenỹbės. ſunkenỹbės pagaĩ wiẽtos laĩkymus paſidãrancźios.

Örtlichkeit, Ortsbeschaffenheit, die, wiẽtos paſilaĩkymas. kaĩp kokia (kokiẽ namaĩ, kõks kiẽmas) yrà.

Ortschaft, die, *Dorf,* kiẽmas. *Marktfl* miėſtẽlis.

Öse, die, *Öhr, Ohr, Schleife,* ąſà.

Ost, Osten, der, rýtai. *Ostwind,* rýt rýtų wẽjas. *der Wind weht von O.,* pùcźia iß rýtų.

Osterei, das, welýkaitis, cźio.

Osterfest, das, welýkų ßweñtė. welýk *O.,* peř welýkas. *der Sonntag nach O.,* ãtwelykis, io.

Osterlamm, das, welýkų awinẽlis.

Ostern, die, welýkos. *s.* Osterfest.

Osterwoche, die, welýkų nedẽlė.

Osterzeit, die, welýkų cźiẽſas; laĩk Zeit.

östlich, I) *Adj.,* ı̃ rýtus (linkaĩ) ėjàs: — II) *Adv., ö. liegen,* ı̃ rýtus gu *gehen,* ı̃ rýtus (linkaĩ) eĩti.

Ostsee, die, außrinės júrės. *auch bloss:*

Ostseite, die, 1) *eines Gebäudes,* rýtų pùsė. — 2) *die nach Osten Gegend,* rýtų ßalìs, iẽs, *f.*

ostwärts, ı̃ rýtus (linkaĩ).

Ostwind, der, rýtų wẽjas. rytwėjis.

Otter, die, 1) *eine giftige Schlange,* iẽs, *f.* — 2) *ein im Wasser lebendes thier,* údra.

Otterngezücht, das, *uneig., von Men* angių weiſlė.

Otterngift, das, angių nůdaĩ.

oval, rundinaĩ pã-ilgas. ſtulgùs.

Digitized by Google

P.

Paar, das, 1) *zwei zusammengehörige Dinge derselben Art*, póras. *ein P. Tauben*, balañdžiū póras. *ein P. als Braut- od. Eheleute*, póras. *ein P. trauen*, porą weñcźiawoti. — 2) *eine Zweiheit*, póras. dwējets. dù. *sie gehen P. bei P.*, jiẽ eĩt wis poraĩs; wis põ dwējetą; wìs dù beĩ dù; wìs dwiējau. — 3) *einige, etliche*, póras. *ein P. Worte sprechen*, porą źōdźiū kalbēti.

paaren, 1) *zwei zu einem Paare zusammenführen*, dù ĩ porą ſuwèſti. *zu einem Paare zusammenkommen*, ĩ porą ſuſi-eĩti. — 2) *uneig., vereinigen, z. B. hier paaren sich Güte mit Gerechtigkeit*, ßìcźion ſuſi-eĩt (*od* ſuſiwiẽnyja) meilingùmas ſù teiſybè. — **Paaren**, das, ſuwedìmas (*od.* ſuſi-ėjimas) ĩ porą.

paarmal, *Adv.*, porą ſỹkiu.

paarweise, *z. B. p. gehen*, wìs dù beĩ dù (*od.* wis põ dù) eĩti. *s.* Paar.

Pacht, die, randà.

Pachtcontract, der, randõs kuntrāktas.

pachten, randawótis. ſamdýtis. *rslt.*, nuſirandawóti. nuſiſamdýti. — **Pachtung**, die, 1) *das Pachten*, nuſi-randawójimas. nuſiſamdymas. — 2) *das Gepachtete*, kã kàs randawójęs; ſamdęs.

Pachter, **Pächter**, der, randõrius.

Pächterin, die, randorkà. *Frau des Pächters*, randõriaus patì.

Pachtgeld, das, randà. randõs piningaĩ. randõs cźíźia.

pachtlustig, randawóti norĩs.

pachtweise, *z. B. etwas p. haben*, kã randawójęs turēti. añt randõs.

Pachtzeit, die, randõs cźiẽſas. *die P. ist abgelaufen*, randõs cźiẽſas jaũ ißbēgęs.

Pachtzins, der, *s.* Pachtgeld.

Pack, das, pãkas. *s.* Packet.

Päckchen, das, pakẽlis. ryßulẽlis. pungulùkas.

packen, 1) *einpacken*, kráuti. pakũti. *frq.*, kráuſtyti. *demin.*, krauſtinēti. *rslt.*, ị-, ſupakũti. ſukráuti. ſudēti. *vgl.* einpacken. — 2) *fassen*, twérti. *rslt.*, nutwérti. *ergreifen*, grẽpti (√b). *rslt.*, ſugrẽpti. — — 3) *sich fortpacken, z. B. packe dich*, eĩk ſũkais! wiĩkis ßaliñ!

Packer, der, pakũtojis.

Packesel, der, naßtũ ãſils. — *uneig., von Menschen*, tàs, kuriám wiſókios nãßtos ußkráujamos; ùßkariamos.

Packet, das, ryßulỹs. *gew.:* pungulỹs (*Bündel*). pãkas. *Päckchen*, pakẽlis.

Packleinwand, die, pãkaudimis. audìmas pakãwimui.

Packpapier, das, põpiėrius pakãwimui.

Packpferd, das, pãkų arklỹs. pakneßỹs arklỹs.

Packträger, der, pakneßỹs. pãkų neßìkas.

Packwagen, der, pãkweźimis. pãkų weźimas.

Pädagog, der, *s.* Erzieher.

Page, der, późė. kokiám kunigáikßcźiui tarnáująs waĩkas.

Palast, der, paliõcźius.

Palisade, die, *milit. Ausdr.*, palſótai. kũlu (*od.* kũlinė) tworà.

Palmbaum, der. paĩmų mẽdis, dźio.

Palme, die, 1) *Palmbaum*, paĩmų mẽdis, dźio. — 2) *Palmzweig*, palmà. paĩmų ßakà. — 3) *ein grüner (od. spriessender) Weiden-, Birkenzweig um die Osterzeit*, werbà.

Palmsonntag, der, werbų nedėlė. werbų nedėldienė.

Palmzweig, der, palmà. paĩmų ßakùtė.

Panier, das, karūnà. karūnźenklis, io. *s.* Fahne.

Panther, der, pañteris, io. didỹſis lúßis, io.

Pantoffel, der, ßliùrė.

Panzer, der, pañceris, io. panciẽrius. ßárwas. *vgl.* Harnisch.

panzern, ßarwũti. *rslt.*, apßarwũti.

Papa, der, *Schmeichelwort für: Vater*, tẽtis, cźio. tėtýtis. tėtùźis.

Papagei, der, ßnekãſis wanagẽlis, io.

Papier, das, põpiėrius. *grobes P.*, ſtambùs põpiėrius. *feines P.*, plónas põpiėrius. *das P. schlägt durch*, añt tõ põpiėriaus tìnta ſuběga. *die (Werth-) Papiere steigen*, piningìniei põpiėriei pabrìnkſta (√g).

papieren, popiėrinis.

Papiergeld, das, popiėrìniei piningaĩ.

Papiermühle, die, põpiėrmalūnis, io.

Papiermüller, der, põpiėrių malūnininkas. põpiėrininkas.

Papierschere, die, põpiėrźirklės.

Papist, der, popiėžìßkis, io. pópiėźininkas.

papistisch, pópiėźiſkas.

Pappband, der, popiėrìniei lobaĩ.

Pappe, die, 1) *ein dicker Brei*, grùcźia. tỹrė. muĩzė. — 2) *Kleister*, klejeĩ. — 3) *eine dicke Papiermasse*, ſtóras ſulipìtas põpiėrius. *ein Buch in P. binden*, knỹgas ĩ popiėriniùs lóbus ịrìßti.

Pappel, die, jõwaras.

Pappelbaum, der, jõwaras. jõwaro mẽdis, dźio.

pappeln, jowarìnis.

Pappelwald, der, jowarỹnė. jowarýnas.

pappen, *Adj., von Pappe*, popiėrinis. *eine p. Schachtel*, popiėrìnė ſkrynùtė.

pappen, *kleistern*, klejũti. lipìti. *ein Kind p., füttern*, kũdikį grucźià walgydìnti. *ein Geschwür p.*, añt ſkaũdulio grùcźios dẽti.

Pappelnband, der, *s.* Pappband.

Papst, der, pópiėźius.

päpstisch, *s.* papistisch.

Digitized by Google

päpstlich, I) *Adj.*, pópiėžiſkas. — II) *Adv.*, pópiėžiſkai.
Papstthum, das, popiėžỹſtė.
Parabel, die, *s.* Gleichniss.
Parade, die, *milit. Ausdr.*, paróta. *im Übrigen: Prachtdarstellung,* puikawójimas. puikawõnė. *womit P. machen,* kůmì puikawóti.
Paradeanzug, der, parótos rūbai; āprėdas.
Paradepferd, das, parótos arklỹs.
Paradeplatz, der, parótos plėčius.
Paradezimmer, das, puikióji ſtubà.
Paradies, das, rõjus. rõjaus daržas.
paradiesisch, I) *Adj.*, grażùs (*od.* meilingas) lýg kaĩp rõjus. — II) *Adv.*, meilingai (*od.* gražieĩ) kaĩp rõjus; kaĩp rõjuje.
paradiren, puikawóti. ſãwo puikỹſtėj (*od.* grožỹbėj) ródytis.
Paragraph, der, paragróws.
parallel, paralėliſkas. *auch wohl:* gretà eĩnąs.
Parallelstelle, die, prilýkſtanti wietà. prilýkſtą žõdžiei.
Parder, der, pařdelis, io.
Pardon, der, *milit. Ausdr.*, pardúnas. *Jmdm P. geben,* kám pardúną důti. *Verzeihung,* atlaidà.
Pareske, die, *provinziell für Bastschuh,* wyžà.
pariren, 1) *s.* gehorchen. — 2) *abhalten,* nulaikýti.
Park, der, 1) *grosser Garten,* dìdelis daržas. — 2) *ein Lustwäldchen,* meilinga giráitė.
Parlament, das, parlimeñtas. karalỹſtės ſaĩmas.
Parlamentär, der, *milit. Ausdr.*, parlimentiẽrs. *erklärend:* derėtojis.
Parochie, die, parapìja. parakwìja.
Parole, die, *milit. Ausdr.*, parõlė.
Part, der, *z. B. ich für meinen P.,* àß pagaĩ ſãwo pùſę; dãlį. *halb P.,* añt pùſės.
Partei, die, partìja. dalìs, iẽs, *f.* (*Theil*). *zu Jmds P. gehören,* priẽ kiẽnõ partìjos prikſauſýti. põ kůmì eĩti. ſù kůmì ìß wiẽno eĩti. añt kiẽnõ pùſės (*Seite*) ſtowėti. *Jmds P. nehmen,* añt kiẽnõ pùſės ſtõtis. ką̃ ußpriſtóti. *Parteien vor Gericht,* beſiprõwyjantiẽjiė. prowiniñkai.
Parteiführer, der, kokiõs partìjos wãdas; wyriáuſyſis.
parteiisch, parteilich, I) *Adj.*, nė pagaĩ teiſỹbę bėt añt wiẽnõs (*od.* añt kiẽnõ) pùſės liñkęs; krỹpęs; eĩnąs; ſtowĩs; ſũdyjąs. — II) *Adv.*, nė pagaĩ teiſỹbę bėt añt kiẽnõ pùſės ſtowėdams; liñkęs (*od.* krỹpęs) búdams.
Parteilichkeit, die, ėjìmas (*od.* ſtowėjimas; ſũdyjimas) añt kiẽnõ pùſės; nė pagaĩ teiſỹbę bėt pagaĩ paſimėgìmą; pagaĩ ßirdiẽs linkimą.
parteilos, *s.* unparteiisch.
Parterre, das, ſtùbos ſù lýg žemė.
Partie, die, 1) *eine Anzahl,* ſkaĩtlius. — 2) *eine Gesellschaft* draugỹſtė. — 3) *gemeinsame Vergnügungsreise,* draũgißka kaliõnė. *auch:* draũgißkas paſiwaikßtinėjimas (*Spaziergang*); paſiwažinėjimas (*Spazierfahrt*). — 4) *im Spiele,* partìja. *auch* ſỹkis, io. *kařtas. wir wollen eine P. machen,* mẽs ſỹkį ßpiėliũſim. — 5) *Heirath, z. B. eine gute P. machen,* bagõtù geraĩ apſiwèſti. *es trifft sich für die passende P.,* jám ne raũdas (prógai) tiñkancźiei apſiwèſti.
Partisane, die, *eine Art Lanze,* barãkas.
Pasch, der, *beim Würfelspiel,* lýgios ãß.
Pasquill, das, ãpjůko rãßtas.
Pass, der, 1) *Gangart (eines Pferdes)* eiſenà. *nach Mielcke:* eidinė. — 2) *enger Durchgang,* ſaũrkelis (io) peř dẽ ſaurumà. *Schlucht,* daubà. *Jmdm den verbauen,* kám kẽlį ußkiřſti. — 3) *Paſsbrief für Reisende,* pãſas. — 4) *Leibpass, ein gestrickter,* jůſta. *ein lederner Gurt,* diržas. — 5) *in der Redensart: das kam mir zu Pass (zum Passen),* taĩ man eĩt pritiñkancźiei; *auch:* tikrù czíeſu *rechter Zeit*).
Passa, Passafest, das, *Osterfest,* welýkos.
Passage, die, 1) *Weg,* kẽlias. *Enge,* ſaũrkelis, io. — 2) *ein enger Durchgang, z. B. hier ist eine enge P.,* czíon ankßtà pėreĩti. *Enge,* ſaurumà. *ankommen, das Reisen,* keliãwimas. *es ist die starke P.,* czía daũg (*od.* labaĩ) keliáma.
passen, *auf Jmdn,* añt kõ dabóti (*auf*) kõ laũkti (*warten*). añt kõ týkoti (*lauern*).
passen, I) *tr.*, *s.* anpassen. — II) *angemessen sein,* pritìkti. *jetzt nicht passũti. die Schuhe p. mir,* kùrpės paſũja. — *uneig., z. B. das passt (schickt) sich) nicht,* taĩ ne-pritiñka. *das passt dich,* taĩ añt tawęs pritiñk. *das passt nicht,* taĩ priẽ tõ ne-pritiñk. — *sein, d. i. passen, z. B. das ist hier p.,* taĩ ßiczion ne-pritiñka. *als Adel,* tiñkancźiei.
Passgang, der, *s.* Pass.
Passion, die, 1) *s.* Leiden. *Passionsgawẽnios.* gawẽniù czíeſas. — 2) *s.* denschaft.
Passionsgeschichte, die, *s.* Leidenschichte.
Passionslied, das, giėſmė apiẽ Kriſtẽjimus.
Passionspredigt, die, miſßià apiẽ kentėjimus.
Passionszeit, die, *vor Ostern,* gawẽniù czíeſas.
passiren, 1) *reisen, gehen, s. B. Stadt p.,* iß miẽſto keliáuti; eĩti keliáuti. ißeĩti. *durch ein Dorf p.,* kiẽmą keliáuti; eĩti, *rslt.*, pérkeliáuti; eĩti. *durch das Thor p., s.* durchsen, durchgehen. *in die Stadt s.* hineingehen, hineinreisen. *bei-p., s.* vorbeigehen, vorbeireiten.

Digitized by Google

p. lassen, ką̃ ı̨-, praléiſti. ką̃ n'atlaikýti; ne-klaidýti. — 2) *erträglich, ziemlich sein*, ı̨manýtins búti. *das passirt*, taĩ ı̨manýtina; pulėtina. *auch:* taĩ paſiėrūja. *das lasse ich p.*, taĩ àß pérleidžiu; pawėlyju. *das kann nicht p.*, taĩ ne-galimà pagėrauti (*billigen*). — 3) *gehalten werden, z. B. der passirt allenthalben für einen reichen Mann*, tàs wiſuĩ peř bagótą laĩkomas. — 4) *sich zutragen, z. B. was ist da passirt*, kàs czià nuſidawė? — **Passiren**, das, ı̨-, pra-, pėr- etc. keliãwimas. ı̨-, pra-, pėr- etc. ėjimas. ı̨-, praleidimas. paſiėrãwimas. pagėrãwimas: *in der Bdtg der entspr. Verba.*

Passirschein, der, pawėlyjimo žénklas ı̨-, iß-, pra- etc. keliáuti. pãſas.

Passport, der, *s.* Pass.

Pastete, die, paſtėta.

Pastinak, der, paſternõkas.

Pastor, der, *Hirte*, keřdžius. *Hüter*, ganýtojis. *im Übrigen s.* Pfarrer, Prediger.

Pastorat, das, *Pfarrwohnung*, klebonìja.

Pastorin, die, *Pfarrfrau*, kùnigienė.

Patent, das, pateñtas.

Pathe, der, 1) *Taufzeuge*, kùmà. — 2) *der von Jmdm aus der Taufe gehobene Täufling*, põdė. *nach Mielcke*, põtas. *er ist mein P.*, jìs mãno põdė.

Pathenbrief, der, põd-ženklis, io.

Pathengeld, das, põd-piningiei.

Pathenstelle, die, *bei Jmdm vertreten*, priẽ kõ ı̨ kùmàs eĩti; ı̨ kùmàs ſtowėti.

Patient, der, ligónis, iės, *m.*

Patriarch, der, ſėntėwis, io (*Altvater*).

patriarchalisch, ſėntėwißkas. pagaĩ ſėntėwiū būdą. pagaĩ tėwũ waĩdžią.

Patriot, der, tėwißkės priėtėlis, io. tėwißkę mylı̨̃s. *er ist ein eifriger P.*, jìs tėwißkę dideĩ mỹl'. jìs ùß tėwißkę dideĩ procewójas.

patriotisch, I) *Adj.*, tėwißkę mylı̨̃s. ùß tėwißkę dideĩ paſiprocewójąs. *p. Gesinnung*, tėwißkę mylintì ßirdìs; dùmà. *vgl* Patriot. — II) *Adv.*, tėwißkę mylėdams. *p. handeln*, ùß tėwißkę procewótis.

Patriotismus, der, tėwißkę mylintì ßirdìs; dùmà. *er besitzt P.*, jìs mýl' tėwißkę.

Patron, der, *Schützer, Vertreter*, ùßſtowa. *Herr*, põnas. *Wohlthäter*, geradėjas. *Kirchenherr*, patrónas.

Patrone, die, *Pulverfüllung*, patrióna. patriúna.

Patrontasche, die, *milit. Ausdr.*, patriúntaßė.

Patrouille, die, *milit. Ausdr.*, patrùlja.

patrouilliren, patruliėrũti.

patsch, *Naturlaut, den Schall nachahmend*, pliáukßt. tékßt. púkßt.

Patsche, die, *Strassenkoth*, purwaĩ. *auch:* puřwas. *eine Stelle voll Strassenkoth*, purwýnas. — *uneig., Noth, Verlegenheit, z. B. da bin ich in die P. gerathen*, czià àß (ı̨ bėdą) ıßókau.

patschen, tẽßkinti. taßkýti. macžiũti.

Paudel, die, púdelis, io. *tragbarer Kober*, kaßėlė.

Pauke, die, paũkas. didỹſis (warìnis) būbnas.

pauken, būbnýti. būgnyti. paukùs mùßti.

Paukenschläger, der, kuřs paukùs mùßa.

Paulus, *der Apostel*, Pówilas.

Pausback, der, *nach Mielcke:* papūt-žandis, dżio.

pausbackig, kuriõ ſkroſtaĩ lýg kimßtė iß-kimßtì.

Pause, die, *Stillstand*, apſiſtójimas. *eine P. machen*, (añt walandõs) apſiſtóti. *ein Zwischenraum beim Reden, Singen etc.*, tárpas. *Stille*, tykùms. *Schweigen*, tylėjims.

pausiren, *eine Zeitlang schweigen*, wãlandą tylėti. *auf eine Zeitlang aufhören*, añt walandõs apſiſtóti.

Pech, das, pìkis, io. *etwas mit P. bestreichen*, ką̃ pikiúti. *rslt.*, ı̨-, ſu-, appikiúti.

Pechdrath, der, pìk'-driotė. pìk'-driutė.

Pechfackel, die, pikìnis žiburỹs.

pechicht, lýg kaĩp pìkis.

pechig, pikiũtas. *der sich mit Pech beschmiert hat*, apſipikiãwęs.

Pechpflaster, das, pikìnis plóßteris, io.

pechschwarz, jũdas kaĩp pìkis.

Pedal, das, pidõlas.

Peddig, Peddik, der, 1) *Mark im Holz, in Pflanzen*, ßirdìs, iės, *f.* — 2) *der verhärtete Eiter im Geschwür*, gelonìs, iės, *f.*

Pein, die, kanczià. peřßulis, io. *Marter, furchtbarer Schmerz*, mùkà. *Peinigung*, mùczýnė.

peinigen, ką̃ mùczyti. kankìnti. — **Peinigen**, das, mùczýjimas. kankìnimas.

Peiniger, der, mùczytojis.

peinlich, 1) *körperlich schmerzlich*, perßulìngas. ſkaudùs. ſkaudìngas. *ein p. Prozess*, prowà peř mùczýnes iř ſùkinimus (*Prozess durch die Folter*). prowà añt gywaſtiẽs (*Prozess gegen das Leben*). — 2) *sehr unangenehm, unbehaglich, z. B. mir war das sehr p., ich befand mich in einer sehr p. Lage*, mán taĩ dideĩ ne-gér (*auch:* ſuñku, *schwer*) bùwo. àß ne-žinójau (*od.* n'ı̨maniaũ) kã weĩkti (*fühlte mich in Verlegenheit*). — 3) *pedantisch*, maždùtis, czio. *übertrieben genau, geizig*, ßykßtùtis, czio.

Peinlichkeit, die, *zu umschreiben, s.* peinlich.

Peisker, der, *ein Fisch*, pyplỹs.

Peitsche, die, *allg.*, botãgas. *eine kurze lederne P.*, karbãczius. *eine P. mit einem ganz kunstlosen ungeschnitzten Stock*, ſtatìnis botãgas. *mit geschnitztem Stiel*, droßtìnis botãgas. *mit künstlich geflochtenem Stiel*, wytìnis botãgas.

peitschen, *mit der Peitsche hauen*, ką̃ botągù kiřſti. *milder:* plàkti. *rslt.*, ſukiřſti. ſu-, nuplàkti. *Jmdn mit Ruthen p.*, ką̃ rykßtėmis plàkti. *rslt.*, nuplàkti. *Jmdn zu Tode p.*, ką̃ ikì ı̨ ſmerti plàkti; kiřſti. ką̃ tõl kiřſti, ikì jìs ne-gýws.

Peitschenstock, der, bõtkotis, czio.

Digitized by Google

Pelotonfeuer, das, *milit. Ausdr.*, šôwimas (*frq.*, šáudymas) platùngais.
Pelz, der, 1) *ein haariges Fell*, káilis, io. — 2) *ein Pelzkleid*, kailinieĩ. *eine mit Fuchspelz besetzte Mütze*, lapìnė mùczia. *ein P. von Wolfsfell*, wilkìniei. *ein Bärenpelz*, meßkìniei. *ein mit Wolfspelz gefütterter langer Frauenüberzieher*, pamußtìnė wilkaĩs búteriůta. *sich in einen P. einhüllen*, ỹ káilinius ỵsiſiaũſti. *bepelzt*, kailiniůtas.
Pelzdecke, die, kailiniũ dẽkis, io.
Pelzfutter, das, išbúteriãwimas káilieis.
Pelzhandel, der, kupczíãwimas káilieis; kailinieĩs. *s.* Pelz.
Pelzhandschuh, der, kailìnė piřßtinė.
Pelzjacke, die, kailìnis kùzas; kuzijãkas. triumpì kailinieĩ.
pelzicht, lýg kõks káilis.
Pelzkragen, der, kailìnė apìkaklė.
Pelzmantel, der, kailinieĩs išbúteriůtas mañtelis, io.
Pelzmütze, die, kailìnė mùczia. *Wolfspelzmütze*, wilkìnė mùczia. *Fuchspelzmütze*, lapìnė mùczia.
Pelzstiefel, der, kailìniei ſopãgai.
Pelzwaare, die; **-werk**, das, káiliei (*Pelzfelle*). kailinieĩ (*Pelze*).
Pendel, der, *bei einer Uhr*, perpudìkelis, io.
Pendeluhr, die, ziẽgorius ſù perpudìkeliu.
Pennal, das, plunkſninýczia.
Pension, die, *als milit. Ausdr.*, pangſijõnas. *vgl.* Jahrgehalt, Gnadengehalt, Erziehungsanstalt, Kost, Kostgeld. *Jmdn in P. nehmen*, ką̃ ỹ ßpýzią ĩmti.
Pensionär, der, *als milit. Ausdr.*, panſijõną gaunãs. Kostgänger, *s. d.*
pensioniren, pangſijonièrũti.
Pensionsanstalt, die, *s.* Erziehungsanstalt.
Pergamen, Pergament, das, rãßomoji ßikßnà. pergameñtas.
pergamenten, pergamentìnis.
Periode, die, 1) *Zeitraum*, czíẽſas; czíẽſo tárpas. — 2) *Redesatz*, pèrijódas.
periodisch, *nach gewissen Zeiten wiederkehrend, sich wiederholend*, wìs põ kókio czíẽſo atſikartůjãs; ſugrỹßtãs. *p. Schriften*, rãßtai wìs czíẽſo tárpais išleidźiamiẽjiė.
Peripherie, die, apſkritùmas. ruñdas. *s.* Umkreis.
Perle, die, *echte P.*, perlà. *unechte P., Glasperle*, karélkis, io (*Koralle*). *bibl.:* brangùs akmeñelis. źemczíũgas (*beides sonst = Edelstein*).
perlen, perlìnis. iš peřlu.
Perlenfischer, der, peřlũ źwejótojis.
Perlenfischerei, die, peřlũ źwejà.
perlenförmig, (ruñdins) lýg kaĩp kokià perlà.
Perlenkranz, der, peřlũ (*unecht*, karélkiũ) wainìkas.
Perlenmuschel, die, perlìnė diẽźẽ.
Perlenmutter, die, perlemùteris, io.
Perlhuhn, das, peřlwißtė.
perpendiculär, *s.* lothrecht.
Perpendikel, der, 1) *eine senkrechte Linie*, ſtaczíeĩ źemỹn eĩnanti lýnija. — 2) *Pendel an der Uhr*, perpudìkelis, io.
Perrücke, die, parúka.
Perrückenmacher, der, parúkininkas.
Person, die, perſóna. *die drei Personen der Gottheit*, trỹs perſónas diẽwỹſtės. *Statur*, ſtomů. *z. B. er ist gross von P.*, jìs ...ſtomeñs. *Angesicht*, *z. B. Jmdn von ... kennen*, ką̃ pagaĩ wéidą paſinti. *der Mensch selbst*, *z. B. die P. des Königs schützen*, karãlių pãtį apgìnti. *ohne Ansehen der P. urtheilen*, neĩ ßiókio neĩ tókio žmogaũs n'atbódams ſůdyti. *ich für meine P. bin damit zufrieden, aber etc.*, àß pagaĩ ...patiẽs pùſę (*od.* dãlį; *auch:* kàs añt ...patiẽs pareĩtis) tůmì pakajìngas, ale ... *er kam in eigener P.*, jìs pàts (*selbst*) atẽ... *männliche Personen*, wýrißki. *Frauenzimmer Personen*, móterißkos. *auf deine P. kommt Alles an*, añt tawẽs wiſlãb pareĩtis. *es waren nur drei Personen da*, czìi ... trỹs žmónės te-bùwo. *Jmd*, kàs. ... *eine P. da, welche etc.*, czìà kàs ... žmogùs yrà, kuřs etc. *die P. hat das sagt*, tàs žmogùs (*Mann*; *od.* tà žm... *Frauenzimmer*) taĩ ſãkė.
Personal, das, 1) *Gefolge, Begleitung*, kůmì ẽſantiėjiė. kiẽnõ draugaĩ. — 2) *Innerschaft*, ßeimýna. — 3) *Mitglieder eines Collegiums, einer Corporation*, galwõs ... kõ priklaũſantiėjiė. *das P. eines Schauspiels*, wiſi priẽ kamẽdijos priklaũſantiėjiė.
Personalsteuer, die, galwãpiningiei.
persönlich, *selten:* perſónißkas. ... *nach den verschiedenen Bdtgn von „Person“* ... *auszudrücken*, *z. B. er erschien p.*, jìs ... atẽjo (*selbst*). *eine p. Unterredung mit Jmdm haben*, pàts ſù kům (patiñ) ... *er ist p. tapfer*, jìs pagaĩ ſãwo pàſę ... kàs añt jõ patiẽs pareĩtis) macnùs. *Jmdn p. kennen*, ką̃ pagaĩ wéidą paſinti.
Person.
Persönlichkeit, die, 1) Person, *s. d.* 2) *persönliche Anzüglichkeit*, *z. B. in Rede sich aller Persönlichkeiten enthalten*, kalbẽdams neĩ wiẽną pãtį n'ußkabinti; ártinti.
Perücke, die, *s.* Perrücke.
Pest, die, mãras. *an der P. sterben*, ... (*od.* mãro ligà) paſimiřti. *die P. ist gebrochen*, mãras praſidẽjęs. *die P. beim Vieh*, galwijų gaißimas. *die P. ist dem Vieh ausgebrochen*, galwijaĩ ... gaĩßti pradẽjẽ. *die Zeit der P.*, ... *das geschah zur Zeit der P.*, taĩ ... peř marùs.
pestartig, lýg kõks mãras.
Pestbeule, die, mãro guñbas; ſkaudẽjis.
Pestgeruch, mãro ſmárwė. = *tödtender Geruch, Gestank*, źawìnanti ſmárwė. *ein ... Geruch*, piktà ſmárwė.
Pesthauch, der, źawinàs kwãpas.

Digitized by Google

Pesthaus, das, mãro bùtas.
Pestilenz, die, *s.* Pest. *bibl. auch:* pawičtra (*Unwetter, Ps. 91, 3.*).
Pestjahr, das, marū mẽtas.
Pestzeit, die, maraĩ. *zur P.*, peř marùs.
Petersilie, die, petriùßkos. *die einzelne Pflanze der P.*, petriußkà.
Petrus, *der Apostel*, Pẽtras.
Petschaft, das, pẽczwiėtė.
Pfad, der, *schmaler Fussweg*, tãkas. *im Übrigen s.* Weg.
Pfaffe, der, *Geistlicher*, kùnigas. klebõnas. *vgl.* Priester. *verächtl. s. v. a. schlechter Priester*, klebõnpalaikis, io.
pfäffisch, I) *Adj.*, kùnigißkas. lýg kõks kùnigas. — II) *Adv.*, kùnigißkai.
Pfahl, der, kũlas. *einen P. einschlagen*, kũlą įkálti. *den P. in die Erde stechend, bohrend einfügen*, kũlą įsmeĩkti. *rslt.*, įsmeĩkti (*γ g*). *steif, wie ein P. dastehen*, kaĩp kõks statinỹs czìa stowẽti.
pfählen, 1) *an Pfähle binden*, priẽ kũlu rìßti. *rslt.*, pririßti. *frq.*, piraißtýti. — 2) *mit einem Pfahl aufspiessen*, añt kũlo paśmeĩkti (*γ g*).
Pfahlramme, die, rãmas.
Pfand, das, *Unterpfand*, ùßstatas. *im gew. Leben als Sicherheit der zu erlegenden Strafe nach Rückgabe der gepfändeten Thiere*, pántas. *sein Wort zum P. geben*, sãwo zõdį į ùßstatą dũti. sãwo zõdį ùß kã statýti. *rslt.*, ußstatýti. *ein P. einlösen*, ùßstatą (*od.* pántą) atśwadũti. — *uneig., Zeichen, z. B. P. der Freundschaft*, priẽtelỹstės zénklas. *bibl. auch:* pradũtkà (*Handgeld*).
Pfandbrief, der, *etwa:* piningũ ùzrašas. *als bezeichnender Name* pántbriėwė.
pfänden, 1) *Jmdn p., ihm ein Pfand nehmen*, kã pántyti. *rslt.*, išpántyti. — 2) *etwas p., etwas als Pfand nehmen*, kã pántyti. *gew. rslt.*, kám kã pántydams atimti. kám kã nupántyti. kám kã į ùßstatą imti. *rslt.*, atimti. — **Pfändung**, die, pántyjimas. iß-, nupántyjimas.
Pfandhaus, das, *s.* Leihhaus.
Pfandrecht, das, pántyjimo teisỹbė.
pfandweise, *z. B. etwas p. nehmen*, kã į (*od.* peř) ùßstatą imti.
Pfanne, die, *zum Backen, Braten, auch beim Schloss von Schiessgewehren*, pãnė. *wenig gebr.:* śkaũrada. *etwas in der P. braten*, kã pãnėje (*od.* śkaurãdoje) kèpti.
Pfannkuchen, der, *ein Kuchen hauptsächlich aus Eiern bestehend*, paũtiėnė.
Pfarramt, das, kunigũ ùrėdas. *in ein P. einsetzen*, į kùnigus įstatýti.
Pfarrdorf, das, *s.* Kirchdorf. baźnýtkiėmis, io.
Pfarre, die, *s.* Pfarramt. *Pfarrhaus*, klebonìja.
Pfarrer, der, kùnigas. *in russisch Litt.* klebõnas (*von plebanus*). *P. werden*, kùnigu paśtóti.
Pfarrgut, das, kùnigo laũkas; úkis, io.
Pfarrhaus, das, klebonìja.
Pfarrkind, das, *Glied einer Pfarrgemeinde*, parapijõnas.
Pfarrkirche, die, parapìjos baźnýczia.
Pfarrstelle, die, kùnigo wiėtà.
Pfarrwohnung, die, klebonìja.
Pfau, der, pówas.
pfauenartig, lýg kõks pówas.
Pfauenfeder, die, pówo plùnkšna.
Pfauenschwanz, der, pówo ũdegà. *ein Auge darin*, źwaigzdė.
Pfauhahn, der, pówgaidis, dźio.
Pfauhenne, die, pówiėnė. pówwißtė.
Pfeffer, der, pipìrai. *das einzelne Pfefferkorn*, pipìras.
Pfefferkraut, das, czíõbrai.
Pfefferkuchen, der, saldỹnė (*eig. Süsskuchen*).
Pfefferküchler, der, saldỹnininkas.
Pfefferminze, **-münze**, die, mẽtos.
pfeffern, pipirũti. añt kõ pipirũ uźbarśtýti.
Pfeffernuss, die, pipìrgėtis, czio.
Pfefferstaude, die, pipìrũ krúmas.
Pfeife, die, 1) *zum Blasen*, pypelỹs. *bibl., sonst wenig gebr.*, waĩzdis, dźio. — 2) *Tabakspfeife*, pýpkis, io.
pfeifen, *mit dem Munde flötenartig (einmal) p.*, świlpti. *frq.*, świlpinti. *Jmdm zupfeifen*, kám paświlpti. *punctiv:* świlpterėti. *einen Ton, Tanz p.*, šõkį świlpinti. *rslt.*, paświlpinti. *auf einer Pfeife p.*, pỹpeliũti. *mit feiner, spitzer Stimme p., wie etwa eine Maus*, pỹpti. cỹpti. *p. vom Winde je nach der Art dieses Pfeifens*, świlpinti. pỹpti. cỹpti. ũßti (*brausen*). *vom Vogel frq.*, czypĺẽti. *punctiv:* pýpterėti. cýpterėti. *etwas so p. machen, durch Quälen von Thieren, durch Reiben von Holz etc.*, pýpinti. cýpinti etc. — **Pfeifen**, das, świlpìmas. świlpinimas. świlpterėjimas. pỹpeliãwimas. pypìmas. cypìmas. pýpterėjimas. cýpterėjimas. pýpinimas. cýpinimas: *in der Bdtg der entspr. Verba.*
Pfeifendeckel, der, pýpkio daňktis, czio.
Pfeifenkopf, der, pýpkio galwà; galwẽlė.
Pfeifenrohr, das, pýpkio mùnßtikis, io (*Mundstück*).
Pfeifenspitze, die, pýpkio ßpìtśas. cibùkas.
Pfeifer, der, *auf der Pfeife, Flöte*, kuŕs pùczia. kuŕs pỹpeliũja. pùtikas. pỹpeliũtojis. *bibl.:* waĩzdininkas. *der mit dem Munde pfeift*, świlpìkas. świlpintojis.
Pfeil, der, śtriėlà. *seltener:* wỹlyczia. *einen P. schiessen*, śtriẽlą śáuti; lakinti. *Jmdn mit dem P. durchbohren*, kã śtriėlà pẽrśáuti. *der Widerhaken am P.*, śtriėlõs barzdà.
Pfeiler, der, *ein gemauerter P.*, śtuĺpas. *ein hölzerner P., Ständer*, śtenderỹs. *Stütze*, raĩmtis, czio. — *uneig., z. B. P. des Staates*, karalỹśtės raĩmtis; śtuĺpas.
pfeilschnell, I) *Adj.*, greĩtas lýg kaĩp kokià śtriėlà. *od. lieber:* greĩts kaĩp paũkßtis.

Digitized by Google

— II) *Adv.*, teĩp greĩtai kaĩp ſtriėlà; kaĩp paũkßtis ; kaĩp ìß pũcźkos.

Pfeilschuss, der, ßũwis (io) ſù ſtriėlà. *ich habe einen P. bekommen*, àß gawaũ ßũwį ſù ſtriėlà.

Pfeilschütze, der, ſtriėlcźius.

Pfeilspitze, die, ſtriėlõs aßtrùſis (*od.* ſmailùſis) gãlas; ßpìtſas.

Pfennig, der, fẽningis, io. *bibl.*: piningẽlis. *auch:* grãßis (*Groschen*).

Pferch, der, 1) *ein enges umzäuntes Gehege*, gařdas. — 2) *Viehmist*, galwìjų miėßlaĩ.

Pferd, das, *allg.*, arklỹs. *ein stattliches P., bes. in Volksliedern*, žìrgas. *ein abgetriebenes P., verächtl.*, kuĩnas. *ein weibl. P., Stute*, kumẽlė. *ein männl. P., Hengst*, eřźils. *ein stätiges P.*, apſiniřſtąs arklỹs. *ein träges P.*, rambùs arklỹs. *ein flinkes P.*, greĩtas arklỹs. *ein rittiges P.*, jójamas arklỹs. *ein scheues P.*, baukßtùs arklỹs. *ein junges (männl.) P., Füllen*, kumelỹs. kumelùkas. *ein weibl. Füllen*, kumelikė. *s.* Füllen. *ein verschnittenes P.*, wõlukas. rómyts arklỹs. *ein braunes P.*, biėras arklỹs. biėris, io. *ein rothes P.*, ſařtas arklỹs. ſařtis, cźio. *ein P. besteigen*, añt árklio ſẽſti. *rslt.*, ußſẽſti. *Jmdn auf's P. heben*, kã añt árklio kélti. *rslt.*, ußkélti. *auf dem P. reiten*, (ſù) árkliu jóti. *vom P. steigen*, nů árklio ſẽſti. *rslt.*, nuſẽſti. *vom P. fallen*, nů árklio nupùlti. *mit dem P. stürzen*, ſù árkliu wiřſti. *das P. wiehert*, arklỹs źwéngia. *brach in Wichern aus*, ſuźwìngo. *das P. bäumt sich*, arklỹs piėſtà ßóka. *das P. geht in Schritt*, arklỹs eĩt źiñginė. *läuft im Trabe*, bẽga rißcźià; riſcźià. *läuft Galopp*, bẽga zõwada. *im gestreckten Galopp*, ßolieĩs.

Pferdebändiger, der, źmogùs, kuřs árklius ſuwaĩdo; aplamìna; jaukieĩs padãro. arkliũ ap-, nulamìntojis; prijaukìntojis.

Pferdedecke, die, arkliũ dẽkis, io.

Pferdedieb, der, arkliũ wagìs, iẽs.

Pferdedünger, der, arkliũ miėßlaĩ.

Pferdefleisch, das, arkliėnà (miėſà).

Pferdefliege, die, arkliũ muſėlẽ.

Pferdefutter, das, arkliũ pãßaras.

Pferdegeschirr, das, arkliũ pakiñkymas.

Pferdegewieher, das, arkliũ źwengìmas.

Pferdehaar, das, *allg.*, árklio plaukaĩ. *die Haare aus dem Pferdeschweif*, aßutaĩ. walaĩ. *Kammhaare*, kařcźiei. *ein einzelnes P.*, aßutũ (*od.* walũ; kařcźiũ) pláukas. *selt.:* wãlas. kařtis.

Pferdehandel, der, kupcźiãwimas ſù arkliẽis. arkliũ kupcźỹſtė.

Pferdehändler, der, arkliũ kupcźiálninkas.

Pferdehuf, der, árklio nagà; nãgas.

Pferdejunge, der, arkliniñkas.

Pferdekenner, der, árklius geraĩ paźiſtąs.

Pferdeknecht, der, bérnas priẽ arkliũ.

Pferdemähne, die, árklio kařcźiei.

Pferdemarkt, der, arkliũ tuřgus.

Pferdemist, der, arkliũ miėßlaĩ. *ein Tholchen davon*, árklio miėßlas.

Pferdeschweif, der, árklio ůdegà. *die Haare aus dem P.*, walaĩ. aßutaĩ.

Pferdestall, der, arkliũ ſtaĩdas. *ein gebrückter Stand darin*, ſtónė.

Pferdestriegel, die, arkliũ ßriůpa; karſtinis.

Pferdezucht, die, arkliũ augìnimas. *P. betreiben*, arkliũ augìnti.

pfetzen, pfitzen, *3. Mos. 19, 28.*, piáuti. *s.* schneiden, ritzen.

Pfiff, der, 1) *ein pfeifender Ton*, ßwilpimas. ßwilpterėjimas. *vgl.* pfeifen. — 2) *List*, kytrỹſtė.

pfiffig, I) *Adj.*, kytrùs. *ein p. Mensch*, kytrùolis. — II) *Adv.*, kỹtriei. *vgl.* listig, schlau.

Pfingstabend, der, ſekmìniũ ßweñta wãkarai.

Pfingsten, die, ſekmìnės. ſekmìniũ ßwẽntės. *der Sonntag nach P.*, ãtſekmìnės.

Pfingstfest, das, *s.* Pfingsten.

Pflanze, die, źelmẽ. *Kraut*, źolė. kúlis. cźiẽpas (*Pfropfreis*). *Setzling*, plánta. *P. versetzen*, plántą pérſodinti.

pflanzen, *durch Setzen*, ſodìnti. *rslt.*, ſodìntas. *p. durch Säen*, ſẽti. *rslt.*, ſẽtas. *bibl.* ſcźiẽpyti (*einpfropfen*). — **Pflanzung**, 1) *das Pflanzen*, ſodìnimas. ſodinimas. ſẽjimas. ſẽjimas. ſcźiẽpyjimas: *in der Art der entspr. Verba.* — 2) *ein angepflanzter Ort*, ſodybà. *eine Baumpflanzung*, ſodas. *eine P. von Kirschbäumen*, wyßnių ſodas. daržas. wyßnýnas.

Pflanzenkenner, der, źolės paźiſtąs.

Pflanzenkenntniss, die, źoliũ (*od.* źolės paźintis, iẽs, *f.*

pflanzenreich, źelmeniũ (*od.* źoliũ) pasaulis.

Pflanzreis, das, cźiẽpas. *vgl.* Absenker.

Pflanzschule, die, *s.* Baumschule.

Pflaster, das, 1) *auf der Wunde*, plėstras. io. *bibl.*: plóſtrus. — 2) *auf Straßen, Steinpflaster*, griſtì ãkmenys. ißgrindas. akmenimis. — 3) *Fussboden im Zimmer*, aſlà. *vgl.* Diele.

Pflasterer, der, grindikas. griſtójis.

pflastern, *etwas mit Steinen*, kã akmenimis grìſti. *rslt.*, ißgrìſti. *bepflastern*, apgrindas. *mit breiten Steinen, Brettern etc. p.*, grindas. klóti. *rslt.*, ap-, ißklóti. — **Pflasterung**, die, grindìmas. klójimas.

Pflasterstein, der, griſtìnis akmuõ.

Pflaume, die, ſlỹwas. *eine Pflaume heisst:* pliúmė. *die ausländischen, nur im Handel vorkommenden Pflaumen heissen:* pliúmės.

Pflaumenbaum, der, ſlỹwų (*od.* pliúmių) mẽdis, dźio.

Pflaumenmuss, das, pliúmių kreidà. miėnė.

Pflaumenstein, der, pliúmių (*od.* ſlỹwų) kaulùtis. cźio.

Pflege, die, *Wartung, z. B. die eines Kindes, eines Kranken*, kawójimas. priežiūra. jimas. *Ernährung*, penėjimas. priemas. *er hatte da keine gute P.*, jį

Digitized by Google

geraĩ prikawójo; penčjo. *die Pflanzen bedürfen der P.*, tõs žõlės priwãlo prikawójimo. *Erziehung*, augìnimas. *Unterstützung, Förderung, z. B. beim Handel*, ßelpimas. paßalpà.

Pflegeeltern, dje, augìntojei. prikawótojei. maitìntojei.

Pflegekind, das, augìntinis. priẽpenas.

Pflegemutter, die, augìtuwė.

pflegen, I) *tr.*, 1) *warten, wofür sorgen, z. B. einen Kranken, ein Kind, eine Blume p.*, kawóti. prikawóti. *den Körper p.*, kúną kawóti. *sich p.*, kawótis. *erziehen*, augìnti. *rslt.*, uźaugìnti. *versorgen*, aprúpinti. *unterstützen, fördern, z. B. Jmds Wohlstand, Handel p.*, ßeĩpti. — 2) *abwarten*, palaũkti. *z. B. seines Amtes p.*, ſãwo ũrėdą pilnawóti. *bibl.: des Altars p.*, altõriui ßlūžyti. — 3) *üben, ausüben, z. B. des Umganges mit Jmdm p.*, ſù kùmi apſi-eĩti. *der Ruhe p.*, añt ãtilsiės paſidūti. *od. lieber:* ilſėtis. *mit Jmdm Raths p.*, ſù kùmi ſuſirõdyti. — II) *intr., etwas zu thun gewohnt sein*, liubėti, *z. B. ich pflege nach dem Mittagsessen zu ruhen*, àß liúbiu (*od.* taĩ mãno paprotỹs; mãno būdas) piẽtùs paſiwálgęs ilſėtis. *im Präter. auch durch das Gewohnheits-Imperf. des betr. Verb., z. B. der Vater pflegte zu sagen*, tėwas ſakýdawo; *auch:* liubėdawo ſakýti. *es pflegte so zu geschehen*, teĩp nuſidūdawo. teĩp liubėdawo nuſidūti. — **Pflegen**, das, kawójimas. prikawójimas. aprúpinimas. ßelpimas. pilnawójimas. liubėjimas: *in der Bdtg der entspr. Verba.*

Pfleger, der, augìntojis. prikawótojis. aprúpintojis. ßelptójis. *s.* pflegen.

Pflegesohn, der; **-tochter**, die, *s.* Pflegekind.

Pflegevater, der, *s.* Pfleger.

Pflegling, der, *s.* Pflegekind.

Pflicht, die, kaltỹbė. *in der Schriftsprache auch:* pareigà. kã̀ kàs darýti kaĩtas. kàs kám darýti pareĩtis. *z. B. ich muss eine P. erfüllen*, àß ſãwo pãreigą (*od.* ſãwo kaltỹbę; kàs mán pareĩtis; kã̀ àß darýti kaĩtas eſù) turiu pilnawóti; atlìkti. *die P. verletzen*, kaltỹbę (*od.* pãreigą) pėrženkti. *Jmdm Pflichten auferlegen*, kám pareigũ uždėti. *Eidespflicht*, prýſiėgą. *Jmdn in P. nehmen*, kã̀ priſaikinti.

Pflichteifer, der, procningùmas (*od.* ſtropùmas) kaltỹbės (*od.* pareigõs) ißpìldyme.

Pflichterfüllung, die, pildymas kaltỹbės; pareigõs. *durch P. bewirken*, kaltỹbę pìldydamas ißprówyti.

Pflichtgefühl, das, kaltỹbės jautìmas; nuſimãnymas. *er that es aus P.*, jìs taĩ dãrė nuſimanỹdams, kàd taĩ jám darýti pareĩtis.

pflichtgemäss, *s.* pflichtmässig.

pflichtmässig, I) *Adj., z. B. ein p. Betragen*, paſi-elgimas kaĩp pareĩtis. — II) *Adv.*, kaĩp pareĩtis.

Pflichttheil, der, dalìs kám pagaĩ ſtãtymus pripūlanti.

pflichtvergessen, kuŕs ſãwo kaltỹbės uźmiršta; uźmiršęs. *vgl.* treulos. *er that es p.*, jìs taĩ dãrė ſãwo kaltỹbės uźmiršdams; n'atbódams.

Pflichtvergessenheit, die, *s.* Treulosigkeit. kaltỹbės n'atbójimas. newiėrnỹbė. newiėrnà ßirdìs.

pflichtwidrig, *Adj. u. Adv.*, priẽß kaltỹbę; priẽß pãreigą. *p. Handlung*, ne-teiſùs (*ungerecht*) paſi-elgimas. paſi-elgimas kaĩp ne-pareĩtis.

Pflichtwidrigkeit, die, neteiſỹbė (*Unrecht*). *im Übrigen zu umschreiben, s.* pflichtwidrig.

Pflock, der, *kleiner Pfahl*, kūlėlis. *Keil*, kylỹs.

pflücken, pèßti. ſkìnti. *rslt.*, nupèßti. nuſkìnti. *für sich*, nuſipèßti. nuſiſkìnti. *vgl.* abpflücken.

Pflug, der, žãgrė. *ein moderner P.*, pliúgas. *hinter dem P. hergehen, frq.*, žãgrę ſekióti; ſekinėti. *des Pfluges Jochbaum*, ragõžius. *dessen Hintertheil*, riẽtai.

Pflugbaum, der, žãgrės ragõžius. *dessen Hintertheil*, riẽtai.

Pflugeisen, das, norãgas.

pflügen, árti. *zum ersten Mal p.*, ìß lýſiũ ißmẽtyti. *zum zweiten Mal p.*, kartūti. *zum dritten Mal p.*, trejūti. — **Pflügen**, das, arìmas. *auch:* orė. ißmẽtymas. kartãwimas. trejãwimas: *in der Bdtg der entspr. Verba.*

Pflüger, der, artójis.

Pflugland, das, ãriamas laũkas.

Pflugochs, der, ãriamas jáutis, cźio.

Pflugpferd, das, ãriamas arklỹs.

Pflugschar, die, norãgas.

Pflugschleife, die, welkė.

Pflugstürze, die, palýcźia.

Pflugwage, die, *Joch*, jùngas.

Pflugwende, die, waŕſnos.

Pforte, die, wartėliei. dùrys. angà. *vgl.* Thür, Thor.

Pförtner, der, waŕtininkas.

Pfoste, die; **Pfosten**, der, *von Holz*, ſtenderỹs. *gemauerter Pfeiler, Säule*, ſtulpas.

Pfote, die, *Fuss*, kója.

Pfrieme, die, ýla.

Pfropf, der, prùpas. kamẽßtis, cźio.

pfropfen, 1) *stopfen*, kimßti. *rslt., vollstopfen*, prikimßti. *hineinstopfen*, įkimßti. — 2) *ein Reis einsetzen, z. B. einen Baum p.*, mėdį cźiẽpyti. *rslt.*, įcźiẽpyti. *ein gepfropfter Baum*, cźiẽpytas (*auch:* įcźiẽpytas) mėdis. *nach Mielcke:* cziẽpas. — **Pfropfen**, das, kimßimas. pri-, įkimßimas. cźiẽpyjimas. įcźiẽpyjimas: *in der Bdtg der entspr. Verba.*

Pfropfer, der, cźiẽpytojis. cźiẽpininkas.

Pfropfreis, das, cźiẽpas. įcźiẽpyjama (*od.* įcźiẽpyta) rykßtėlė.

Pfropfzieher, der, prùpetėneris, io.

Digitized by Google

Pfründe, die, *Unterhalt*, išlaĩkymas. *eine mit einem guten Einkommen versehene Stelle,* wiẽtà ſù gerù išlaĩkymu. daũg neßantì wiẽtà.
Pfründner, der, gẽro išlaĩkymo wiẽtą tùrįs.
Pfühl, das, *grosses Kissen*, didelis priẽgalwis, io.
Pfuhl, der, *eine Pfütze*, klãnas. *Sumpf, Morast*, muĩwė. duñblas. *der feurige P.*, ugniẽs pilnóji důbẽ (*Off. Joh. 19, 20.*).
pfui, fùi.
Pfund, das, ſwãras. *ein halbes P. Butter kaufen*, pùſę ſwãro ſwiẽſto pirkti. *das ist ein P. schwer*, taĩ ſwãrą ſwẽria.
Pfundgewicht, das, ſwãras.
pfundweise, wìs põ ſwãrą. *s. v. a. nach dem Gewicht*, pagaĩ ſwãrą.
pfuschen, fůßeriauti.
Pfuscher, der, fůßeris, io.
Pfuscherei, die, fůßeriãwimas.
Pfütze, die, *unreines Wasser*, liũgins (*od.* muĩwins) wandũ. *Schlamm*, muĩwė. duñblas. *Lache*, klãnas.
Phantasie, die, 1) *s.* Einbildungskraft. — 2) *Erdichtung*, praſimãnymas. — 3) *Traumgebilde*, ſãpnas. — 4) *Irregehen der Gedanken*, ſwáicźiãwimas. išmintiẽs paklydimas.
phantasiren, 1) *im Geiste abwesend irrereden, s. B. von einem in der Fieberhitze liegenden*, ſwáicźiůti. *träumen*, ſapnůti. *in der Musik p.*, bile-kã ſuſimìſlyjęs ßpiẽliůti. — **Phantasiren**, das, ſwáicźiãwimas. ſapnãwimas. išmintiẽs klajójimas. *vgl.* Phantasie.
Phantast, der, ſapnõrius. paklýdėlis, io.
Phantom, das, ſãpnas. paſiwaidinimas.
Pharao, *Benennung der alten Ägypterkönige*, paraõnas.
Pharisäer, der, paryzijůßias. *gew. geschrieben:* paryzėůßias.
pharisäisch, paryzẽjißkas. paryzijůßißkas. *od. Gen.* paryzijůßių. *p. Heuchelei*, paryzijůßių weidmainỹſtė.
Philister, der, Pyliſténas.
Philosoph, der, pyliozõpas. źmogùs aukßtõs išmintiẽs.
Philosophie, die, pyliozopìja. aukßtà išmintìs. *Weltweisheit*, ſwiẽtißkoji išmintìs.
philosophisch, pyliozõpißkas. pagaĩ áukßtãję ſwiẽto išmintį.
pichen, pikiůti.
Pickelhaube, die, apmußtà kepùrė.
picken, *mit dem Schnabel hacken*, ſù ſnapù kapßnóti. *pickend auflesen*, lèſti.
Pietismus, der, *etwa:* maldininkỹſtė.
Pietist, der, maĩdininkas. ſurinkìmininkas.
pietistisch, maĩdininkißkas.
pikant, *beissend*, kàs kánda. *scharf, z. B. wie beim Meerrettig*, macnùs.
Pike, die, pýkis, io. ßpýkis, io. bardìßius.
Pilger, der, 1) *Reisender*, keleĩwis, io. *ein Wanderer*, wandrauniñkas. *ein Fremdling*, ateĩwis, io. — 2) *ein Wallfahrer*, ßwentõs keliõnės keleĩwis. *auch wohl:* ßwentas keleĩwis, io.
Pilgerkleid, das, ßwentõs keliõnės (*od.* ßwentõs keleĩwio) rũbas.
pilgern, ßwentõj keliõnėje keliáuti. aũt ßwentõs keliõnės búti.
Pilgerreise, die, ßwentà keliõnė.
Pilgerstab, der, keliáujancźiojo lazdà. keliõnės lazdà.
Pilgertasche, die, keleĩwio krẽpßas; terbà
Pille, die, źoliũ kukulýtis. kulkùtė. pilė.
Pilz, der, grỹbas.
pilzartig, lýg kõks grỹbas.
Pinsel, der, piñzelis, io. — *uneig., einfältiger Mensch*, paikùtis. wẽpelis, awidwaſis, io.
pinseln, piñzeliauti. — **Pinseln**, das, zeliãwimas.
Pinselstrich, der, brũkßmis (io) ſù pi *keinen P. thun*, neĩ brũkßmio ſu pine-darýti.
pipen, pỹpti. cỹpti.
Pirat, der, *s.* Seeräuber.
Pisse, die, mĩźalas.
pissen, mĩßti (√ź). *rslt.*, nuſimĩßti. *kürlich p., sich bepissen*, ſuſimĩßti.
Pistole, die, piſtůlė.
Pistolenkugel, die, piſtúlkulkė.
placken, *s.* plagen.
Plackerei, die, *s.* Plage.
Plage, die, *Mühsal*, wargas. klapatà. bėdà. *Beschwerde*, ſunkenỹbė. *Last* ſlogà, *ein Plagen durch Verursachung Mühsal*, wárginimas. *ein Quälen, Bitten, Dringen*, klapãtyjimas. *mit ihm lauter P.*, àß ſù jùmi wi pãtos turiù. *Jmdm P. verursachen* ſunkenỹbiu (*od.* klapãtos) padarýti. *Mensch hat seine P.*, kõznas źmogus ſãwo warġą.
Plagegeist, der, wárgintojis. klapãtojis. ſlogìntojis.
plagen, *Jmdm Mühsal verursachen*, ginti. *mit Landplagen p.*, ſlogìnti. *mit Fragen, Bitten, Dringen etc.* klapãtyti. *die Kinder p. die Mutter*, ſõſia mótyną. *das Volk mit Arb* źmónes darbaĩs wárginti. *er pl damit ab*, jis tůmi klapãtyjas; tinkinas. — **Plagen**, das, klapãtyjimas. ginimas. ſoſimas. ſuñkinimas.
Plager, der, *s.* Plagegeist.
Plan, der, 1) *freie Ebene*, plýnas laũkas. pleĩnė. — 2) *freier Platz etwa zum K* plẽcius. — *uneig., etwas auf den P. gen*, kã uźmanýti. — 3) *eine Zeic s.* Abriss, Grundriss. — 4) *dankenentwurf*, miſlìs, iẽs, *f.* (*G* ſumiſlyjimas (*Construction in G* ſumìſlytas dawãdas (*ersonnene Ord* apſi-ėmimas (*Absicht, Vorsatz*). *mir den P. zu einer Reise gem*

Digitized by Google

buwaũ ſuſimìſlyjęs (*od.* apſi-ẽmęs; tą̃ mìſlį paſidãrę̃s) keliáuti. *mein P. dabei war folgender*, mãno miſlìs tamè bùwo tà. àß taĩ teĩp buwaũ ſuſimìſlyjęs. *er handelt ohne P.*, jìs eĩgias bè (jókio ſumiſlyto) dawãdo. *den P. ausführen*, tą̃ mìſlį iß-wèſti.

plan, *s.* eben, deutlich.

Plane, die, *Leinwandsdecke über einem Wagen*, wežìmo plõnė.

Planet, der, planẽta. *erklärend:* wéik' ßẽn wéik' tẽn eĩnanti źwaigzdė̃. *Mielcke:* źwaigzdė̃ bėgũnė.

Planetenbahn, die, planẽtũ tãkas.

Planetensystem, das, planẽtũ dawãdas.

planiren, *s.* ebnen, plätten.

Planke, die, *dickes Brett*, ſtorà lentà. plánka.

plänkeln, ſù nepriẽtelium ßáudytis; guiniũtis; wajótis; apliñkui jodinẽti. — **Plänkeln**, das, ßáudymas. guiniójimas. wajójimas. jodinẽjimas apliñkui.

Plänkler, der, kuŕs ſù nepriẽtelieis apliñkui guiniójas; ßáudos; wajójas. *s.* plänkeln.

planlos, *ohne rechte Ordnung*, bè tìkro dawãdo. *ein p. Krieg*, bè tìkro dawãdo wẽdamas kãras.

Planlosigkeit, die, nedawãdas.

planmässig, pagaĩ tìkrą dawãdą (*nach rechter Ordnung*). pagaĩ ſtatýtąjį dawãdą (*nach der bestimmten Ordnung*). *vgl.* Plan.

Plantage, die, *s.* Pflanzung.

Plapperer, der, *s.* Plappermaul.

plapperhaft, kuŕs wìs pliaũnyja. pliùßkis, io.

Plappermaul, das, pliùßkis, io. pliaũnytojis. plèperis, io. zaũnius. zaunà. talãžius.

plappern, wapẽti. pliußkẽti. pliußkiũti. zaũnyti. pliaũnyti. *bibl:* ßnekẽti (*reden*).

plärren, **plerren**, bliáuti (*blöken*).

Platina, die, plãtyna.

plätschern, *vom Wasser*, cźiurwénti. cźiùrwỵti. *im Wasser p., z. B. die Fische p.*, źùwys plekßnója.

platt, plókßcźias. *p. gedrückt*, ſuplótas. *vgl. im Übrigen* flach, eben.

Platte, die, 1) *haarlose Stelle auf dem Kopfe*, plìkė. — 2) *ein ebener u. breiter Körper, von Holz, Stein, Metall etc.*, blẽta. plóta. *eine flache Schüssel*, lẽkßtas bliũdas.

Plätteisen, das, plẽtyzeris, io.

platten, **plätten**, 1) *eben machen*, lýginti. *rslt.*, palýginti. iß-, ſulýginti. — 2) *platt machen*, glìtinti. *od. lieber, wie vom Plätten der Wäsche*, pletũti. — **Platten**, **Plätten**, das, lýginimas. glìtinimas. pletãwimas.

platterdings, *s.* durchaus.

Plätterin, die, pletũtoja.

Plattfuss, der, placźkójis.

Plattheit, die, *s.* Flachheit, Gemeinheit.

Plattnase, die, placźnõſis, io.

Plättwäsche, die, pletũjami ſkalbiniaĩ.

Platz, der, 1) *ein breiter, freier Ort*, plẽcius. *auf dem P. bleiben*, añt plẽciaus paſilikti. *er ist immer auf dem P.*, jìs wìs gãtaws. jìs wìs tůjaũ cźià (*immer sofort dabei*). — 2) *ein bewohnter Ort, Dorf*, kiẽmas. *Stadt*, miẽſtas. — 3) *Stelle*, wiėtà. *das ist mein P.*, taĩ mãno wiėtà. *auf dem ersten P. sitzen*, añt pirmõſios wiẽtos ſėdėti. — 4) *Raum*, rùimas. talpà. *P. machen*, rùimo (*od.* talpõs) padarýti. *meistens durch's Verb.* telpù. *z. B. ich habe da keinen P.*, àß cźión nè-telpu. *sie hatten nicht P. im Zimmer*, jiẽ ſtubojè ne-tiĩpo. *ich habe da Allen P. geschafft, d. h. sie Alle in dem engen Raum untergebracht*, àß cźià jũs wiſùs ſu-, patalpinaũ. *zu einer Bewegung, Ausdehnung zum Sich-erstrecken P. haben*, ißſitèkt, *z. B. er hat mit seiner Arbeit nicht P. in der Kammer*, jìs ſù ſãwo dárbu kamãroj n'ißſiteñka. *der Baum hat da nicht P. zu stehen*, mẽdis cźión n'ißſiteñka ſtowẽti.

Plätzchen, das, *Stellchen*, wiėtẽlė.

Plätzchen, das, *z. B. von Mehl, Zucker*, plotẽlis. kukulùkas.

Platzcommandant, der, *milit. Tit.*, plàtskamandantas.

platzen, *Spalten bekommen*, plýßti. *entzwei reissen*, trúkti. *knallen*, pýßkėti. *punct.*, pýkßterėti. *kleine Risse bekommen*, ſkérdėti. *s.* bersten, knallen.

Platzmajor, der, *Tit.*, plàts-majors.

Platzregen, der, ſkaudùs (*od.* didis) lytùs. pýlims. *es fiel ein P.*, taĩ pýlė kaĩp ſù kibìrais.

Plauderei, die, wapẽjimas. pliußkẽjimas.

Plauderer, der, *s.* Schwätzer.

plauderhaft, *s.* schwatzhaft.

plaudern, wapẽti. pliußkẽti. pliaũnyti. źaũnyti. *bibl. auch:* ßnekẽti (*reden*). *s.* schwatzen. plappern.

Plebejer, der, prãſtas źmogùs.

Plinse, die, plìntſas.

plötzlich, I) *Adj.*, ſtaigà (*od.* ũmaĩ; greĩtai) pakìlęs; paſidarę̃s etc. *z. B. ein p. Sturm*, ſtaigà (*od.* ũmaĩ) pakìluſi wiẽtra. *ein p. Entschluss*, greĩtas apſi-ėmimas. *p. Ankunft*, ne-miſlytas atėjimas. *ein p. Tod*, nůglas ſmerĩtis. — II) *Adv.*, ũmaĩ. ſtaigà. ſtaĩgiei. greĩtai. *vom Sterben*, nůglaĩ.

Pluderhosen, die, pliùdrės (kélinės).

plump, I) *Adj., gross u. unförmlich*, griõzas. netwarkùs. *unbeholfen*, ne-ſuſiraĩgą̃s. ne-ſũranga. *unmanierlich*, nemañdagus. nepatogùs. *roh, unhöflich*, ſtambùs. *ungeschickt im Fassen, Halten*, negrabùs. *ein tölpelhafter Mensch*, muginỹs. — II) *Adv.*, netwarkiei. nemañdagiei. nepatõgiei. ſtañbiei. negrabieĩ. *plump dasitzen, dastehen*, rėpſóti.

plump, *ein Schallwort, wie z. B. entstehend beim Fall eines schweren Körpers in's Wasser*, pliùmpſt. pliáukßt.

Plumpe, die, pliuñpas.

plumpen, 1) *den Schall „plump" verursachen*, pliumpſėti. *punct.*, pliùmpterėti.

Digitized by Google

frq., pliaußkũti. pliùmpſyti. — 2) *mit einer Pumpe p.*, pliumpũti.

Plumpheit, die, nemandagùmas. nepatogùmas. neſuſirañgymas. ſtambùmas. muginỹſtė. *vgl.* plump.

Plumpsack, der, blùmzaks.

Plunder, der, 1) *Lumpen*, kuduraĩ. ſkuduraĩ. ſkarmalaĩ. — 2) *Sachen ohne Werth*, niẽkai. niẽkniẽkiei.

Plünderer, der, plẽßìkas. brãnytojis.

plündern, plẽßti. brãnyti. kratýti (*schütteln*). *milit. Ausdr.*, pliñderiũti. *rslt.*, *s.* ausplündern. — **Plünderung**, die, pliñderiãwimas. iß-, apiplẽßimas. krãtymas etc.

Pöbel, der, *der grosse Haufen*, didźiójі źmoniũ daugỹbė. *auch bloss*: źmónės (*Leute*, *Volk*). *die niedrige Volksklasse*, praſtiẽjiė źmónės. *das Proletariat*, wargdiẽnieĩ źmónės. *Vagabonden*, paſiléidėliei. walkũnai. balamũtai. dykadũniei. neßwánkėlieĩ źmónės.

pöbelhaft, I) *Adj.*, ne-mañdagus. ne-patogùs. — II) *Adv.*, ne-mañdagiei. ne-patõgiei.

Pöbelherrschaft, die, didźiõſės daugỹbės ponỹſtė; ponawójimas.

Pocal, der, kùpkà.

pochen, 1) *dumpf klopfen, z. B. an die Thür p., etwa mit der Faust*, bildinti. tũzgénti. *mit dem Stock hell klopfen*, bárßkinti. *das Herz pocht mir*, ßirdìs mán twinkcźioja (*frq.*). *vgl.* klopfen.—2) *trotzig drohen*, beſitýcźiũdams gruñſti. *worauf trotzen*, kũmì týcźiũtis. *worauf stolz thun*, kũmì didźiũtis. *schelten, zanken*, bártis. *worauf vertrauen*, kũmì tikẽtis. — 3) *kleinschlagen*, kùlti. *rslt.*, ſukùlti. *durch Stampfen zerschlagen*, griúſti. *rslt.*, ſugriúſti. — **Pochen**, das, bildinimas. tũzgẽnimas. bárßkinimas. twinkcźiojimas. týcźiãwimas. paſididźiãwimas: *in der Bdtg der entspr. Verba.*

Pochwerk, das, *etwa:* kultuwaĩ. griũſtuwaĩ.

Pocke, die, rauplė. *s.* Blatter.

Pockengrube, die, *s.* Blatternarbe.

pockennarbig, rauplėtas.

Podagra, das, kójų gẽlims. *er hat das P.*, jám kójos gẽlia.

Podagrist, der, źmogùs, kuriõ kójos gẽlia; kuŕs kójų gẽlimą tùr'.

Pökelfleisch, das, ſúdyta (*od.* ỹ drùſką įdẽta) miẽſa. įſũrėjuſi (*od.* drùſkoj bùwuſi) miẽſa.

pökeln, *salzen*, ſúdyti. *rslt.*, įſúdyti.

Pol, der, gãlas. *etwa auch:* warpſtẽs gãlas.

Polarstern, der, ßiaurìnė (*od. auch:* ßiaurgalìnė) źwaigždė.

Pole, der, Lénkas.

Polen, *das Land*, Lénkai. Lénkų źẽmė.

poliren, paliẽrũti. *bibl.:* pagaláſti (*wetzen*). ßweĩſti (*putzen*). *s.* glätten.

Polirer, der, paliẽrs.

Politik, die, *etwa:* źẽmės waldźiõs dalỹkai. *z.* w. dalỹkų wedìmas. *Schlauheit*, kytrỹſtė.

politisch, kàs añt źẽmės waldźiõs dalỹkų pareĩtis. *ein p. Gespräch*, paſikalbėjimas apiẽ źẽmės waldźiõs dalykùs. — *uneig.*, *schlau*, *klug*, kytrùs. *weise*, ißmintingas. *das war nicht p. gehandelt*, taĩ ne-bùwo ißmintingai (*od.* kỹtriei) darýta.

Polizei, die, pulicìja. puliceĩja. dawãdą laĩkanti wyriauſỹbė.

Polizeidirector, der, *Tit.*, puliceĩdirekteris, io.

Polizeigesetz, das, puliceĩjės įſtãtymas.

polizeilich, I) *Adj.*, puliceĩjißkas.—II) *Adv.*, puliceĩjißkai.

polizeiwidrig, prießpuliceĩjės dawãdą.

polnisch, lénkißkas. — *Adv.*, lénkißkai.

Polster, das, *Kissen*, priẽgalwis, io. *ein ausgestopfter weicher Sitz*, ìßkimßtas (*od.* mìnkßtas) ſóſtas. ißkimßtà paſõſtė.

Polsterstuhl, der, krãſė ſu ìßkimßta ãtkaltė. ißkimßtà ßtúlė.

Polterabend, der, wainìkų wãkars.

Polterer, der, bildìkas. kuŕs báldos.

Poltergeist, der, bildùkas. ßpũks.

poltern, *ein dumpfes Geräusch drõhnend von sich geben*, bildẽti. *ein dumpfes Geräusch (etwa durch Klopfen) verursachen*, bìldinti. *rslt.*, pabìldinti. *umhertobend p.*, báldytis. — *uneig.*, *heftig reden*, arßýtis — **Poltern**, das, bildẽjimas. bildinimas. pabìldinimas. báldymas.

Pomade, die, pamódė.

Pomeranze, die, pumeráncas.

pomeranzengelb, geltónas kaĩp pumeráncas.

Pommer, der, Pùmaris, io.

Pomp, der, *s.* Pracht, Gepränge.

Ponton, das, *milit. Ausdr.*, pantùngas.

Pontonbrücke, die, *s.* Schiffbrücke.

Pope, der, grỹkißkas kùnigas.

populär, I) *Adj.*, 1) *dem Volke genehm*, źmonems įtiñkãs; pamẽkſtãs (γg). — 2) *gemeinfasslich*, wiſiẽms pẽrmãnomas. — II) *Adv.*, źmonems įtiñkancźiei; pamẽkſtancźiei. wiſiẽms pẽrmãnomai.

Popularität, die, *zu umschreiben, z. B. er besitzt viel P.*, jį̃ źmónės labaĩ mýl'. įgis źmonems labaĩ įtiñka; pamẽkſta. *vgl.* populär.

Porcellan, das, purcelõnas.

porcellanen, purcelonìnis.

Pore, die, ſkylùtė. *was mit Poren versehen ist*, (ſmùlkiei) ſkylẽtas.

porös, (ſmùlkiei) ſkylẽtas. pìlnas ſmulkių ſkylùcźių. ißakýjęs.

Porree, der, pùrės, iu.

Porst, der (*ledum palustre, Linn.*), gaĩlici, ia.

Portier, der, *s.* Pförtner.

Portion, die, perleñkis, io. *s.* Antheil.

Porto, das, pũſtpiningiei (*Postgeld*).

Portrait, das, wéido ãbrozas.

Portraitmaler, der, weidũ moliawótojis.

Porzellan, das, *s.* Porcellan.

Posaune, die, triubà. didỹſis triimitas.

posaunen, triũbyti.

Posaunenbläser, der, triũbininkas. triũbytojis.

Digitized by Google

osaunenschall, der, triūbos ſkambėjimas; garſas.
ose, die, *Feder*, plùnkſna.
ositiv, das, *eine kleine Orgel*, wargonėliei.
sse, die, *Scherz*, jūkas., ßtukà. ßutkà. *Possen, nichtige Dinge*, niėkai. *Possen treiben*, jūkūti. niėkùs prówyti. *das sind P.*, taĩ jūkaĩ. taĩ niėkai.
ssen, der. 1) *Ärger*, āpmaudas. *Jmdm einen P. thun*, kám āpmaudą padarýti. — 2) *Trotz*, patýcżios. *Jmdm etwas zum P. thun*, kám kã añt patýcżiū (*od.* kám patýcżias) darýti.
ssenhaft, peĩ kã jūktis turì. *vgl.* narrenhaft.
ssenreisser, Possenmacher, der, *s.* Lustigmacher. *vralt.:* ßutnà.
ssirlich, *lächerlich*, iß kō jūktis turì. *sonderbar*, dỹwins.
st, die, pùſtas. *mit der P. reisen*, ſù puſtù keliáuti. *mit der P. etwas senden*, kã peĩ pùſtą (*auch:* ſù puſtù) ſiųſti.
stamt, das, pùſtamtas.
stbeamte, der, pùſto ūrėdininkas.
stconducteur, der, pùſt-kundiktėras.
stdirector, der, pùſt-direktėris, io.
sten, der. 1) *Standort*, wiėtà. *milit. Ausdr.:* pùſtas. *auf P. stehen*, añt pùſto lowėti. *den P. verlassen*, nů pùſto atſtóti. — *In weiterer Bdtg auch der auf einem P. stehende Soldat*, pùſtas. — 2) *Amt, Stelle, z. B. er hat einen hohen P. bekommen*, jis áukßtą ūrėdą (*auch:* wiėtą) [illegible].
stkauf, der, pùſtū bėgis, io.
stpferd, *z. B. etwas p. schicken*, kã pùſtingius uźmokėdams ſiųſti.
stpferdfreiheit, die, walnỹbė nů pùſtpiningiū mokėjimo. *ich habe P.*, āß ne-priwalaũ pùſtpiningiū mokėti.
stpferdgeld, das, pùſtpiningiei.
stpferdhalter, der, *Tit.*, pùſthalteris, io.
stpferdhalterei, die, pùſthalterija.
sthaus, das, pùſtas. pùſtbutis, czio.
sthorn, das, pùſtilijōno trimitas.
stille, die, *s.* Predigtbuch.
stillon, der, pùſtilijōnas.
stiren, *s.* stellen.
stkarte, die, pùſtkortė.
stmeister, der, pùſtmeiſteris, io. *auch:* ußmiſtras.
stordnung, die, pùſtū dawādas.
strecht, das, pùſtū teiſỹbė; prowà.
stschein, der, pùſtßynė. pùſtźenklis, io.
stsecretär, der, *Tit.*, pùſtſikiltiėrs.
ststation, die, pùſtßtacijons.
ststrasse, die, pùſtkelis, io. *grosse Fahrstrasse*, wießkelis, io.
sttwagen, der, pùſtweźimis, io.
sttwesen, das, pùſtū dalỹkai.
stasche, die, pùtaßė.
stausend, kàd tawė bėdos!
sucht, die, ßlowė. grozýbė. puikỹbė. puiſtė.

Prachtgewand, das, puikùs (*od.* ßlowingas) rūbas.
prächtig, I) *Adj.*, *voll von grösster Pracht u. Herrlichkeit*, ßlowingas. *sehr schön*, didelĩ graźùs. *sehr stattlich*, didelĩ puikùs. *p. Himmel*, ßlowingas dangùs. *ein p. Gastmahl*, puikì cźiaſnìs. *köstlich*, kaßtáunas. *ein p. Mensch*, puikùs źmogùs. — II) *Adv.*, ßlowingai. puĩkiei. didelĩ graźieĩ. kaßtáunai.
prachtliebend, puikỹſtę mylįs. puikōrius.
prachtvoll, *s.* prächtig.
practisch, I) *Adj.*, *nützlich*, naudingas. *brauchbar*, wartótinas. *das p. Leben*, kasdiėnißkas paſigywėnimas. *p. Arzt*, tikraĩ gýdąs liėkorius. *ein p. Advocat*, tikraĩ prowàs wedąs rėktsanwalts. — II) *Adv.*, naudingai. wartótinai. *eine Lehre p. anwenden*, pagaĩ kókį mókſlą iř iß tikro darýti.
prägen, 1) *eig., z. B. Geld p.*, piningū kálti. *rslt.*, iß-, nukálti. *geprägtes Geld*, kálti piningaĩ. — 2) *uneig., s.* einprägen.
Präger, der, káltojis. kurs kãla.
prahlen, *womit*, kùmi girtis. *rslt.*, ißßigirti. paſigirti. *womit stolz thun*, kùmi didźiūtis. — **Prahlen**, das, ißßigýrimas. paſigýrimas.
Prahler, der, gyrpelnỹs. gyrùkas.
Prahlerei, die, gyrpelnỹſtė (*als Eigenschaft*). ißßi-, paſigýrimas (*als Handlung*).
prahlerisch, I) *Adj.*, gỹrpelnißkas. — II) *Adv.*, gỹrpelnißkai.
Prahlhans, der, *s.* Prahler.
Prahlsucht, die, gyrpelnỹſtė.
prahlsüchtig, gyrpelnỹs (*Subst.*).
Präliminarien, die, pirmiėjiė (derėjimo) ſußnekėjimai.
prallen, *s.* ab-, zurück-, anprallen.
prangen, puikawóti. *s.* glänzen, brüsten (*sich*), grossthun.
Pranger, der, *vralt.:* dybà. kóka. *jetzt:* praĩgalis, io
Pränumeration, die, *s.* Vorausbezahlung.
präpariren, *s.* vorbereiten.
Präsent, das, *s.* Geschenk.
präsentiren, 1) *das Gewehr p., milit. Ausdr.*, giwėrą prizentiėrūti. — 2) *darbieten*, pridūti. *anbieten*, priſiúlyti. — 3) *zeigen*, ródyti. *rslt.*, paródyti.
Präsident, der, prezideñtas.
prasseln, *von brechenden Dingen*, braßkėti. *beim Brennen von Tannenholz*, traßkėti. *punct.*, brákßterėti. tráksterėti. *knarren*, girgźdėti. *von vielen Flintenschüssen nacheinander*, traßkėti. *vom heftigen einzelnen Knallen*, pyßkėti. *z. B. es friert, dass die Zäune p.*, teĩp ßãla, kàd twōros pýßka. — **Prasseln**, das, braßkėjimas. traßkėjimas. pyßkėjimas.
prassen, lėbauti. — **Prassen**, das, lėbāwimas.
Prasser, der, lėbáunininkas.
Praxis, die, *Arbeit*, dárbas.

Digitized by Google

predigen, *eine förmliche Predigt halten,* mìßią (*im poln. Litt.* kozõnį) laikýti. *eine Rede halten,* žõdį apſakýti. *auch:* žõdį kalbĕti. *das Evangelium p.,* ėwangĕlija apſakýti. *über einen Text p.,* iß kókio žõdžio kalbĕti. — *uneig., reden,* kalbĕti. *z. B. er predigt gegen den Branntwein,* jìs kaĩba priĕß brangwỹną.

Prediger, der, 1) *ein P. von Amtswegen, ein Geistlicher,* kùnigas. *in russ. Litt.* klebõnas (*Priester*). *auch:* koznadėjà (*Prediger*). — 2) *ein P. in den litt. Gebetsversammlungen,* (žõdžio) ſakýtojis. — 3) *der P. Salomonis,* mokįtojis Salomõnas.

Predigerin, die, 1) *die Frau eines Predigers,* kùnigiėnė. — 2) *eine Frau, welche predigt,* ſakýtoja. *bibl.:* koznadėjiėnė.

Predigerstelle, die, kùnigo wiėtà; urĕdas.

Predigerwohnung, die, klebonìja.

Predigt, die, 1) *die officielle P.,* mißià. *eine P. halten über den Text etc.,* mìßią laikýti iß tũ žõdžiũ. *P. über das Evangelium halten,* mìßią iß ėwangĕlijos laikýti. — 2) *ein privater religiöser Vortrag,* žõdis. žõdžio apſãkymas. *er hielt eine P. über Matt. 11, 28.,* jìs kalbĕjo (*od.* apſãkė žõdį) iß žõdžiũ Matt. 11, 28. paraßýtųjų.

Predigtamt, das, 1) *das Amt eines ordentlichen Predigers,* kunigũ urĕdas. *sich zum P. vorbereiten,* ĩ kùnigus mokìntis. — 2) *das Amt eines Wortverkündigers,* ſakýtojo urĕdas.

Predigtbuch, das, mißiũ knỹgos. mißknygės.

Preis, der, 1) *Werth, Geldwerth,* prekià. *das Getreide hat einen hohen P.,* jawaĩ áukßtą prĕkią tùr; *od.* yrà brángus (*theuer*). *heute sind die Preise gut,* ßeñdiėn gĕras tuřgus (*guter Markt*). *was ist der P.,* kàs prekià? *einen P. worauf setzen,* prĕkią añt kõ ſtatýti. *der P. des Getreides ist gefallen,* jawũ prekià yrà dideĩ žemỹn čjuſi; pũluſi; *gestiegen,* ußßókuſi; aukßtỹn čjuſi. *er steigerte den P.,* jìs prĕkią paáukßtino; (aukßtỹn) ußkĕlė. — 2) *Lohn für ein Thun,* algà. *Entgelt,* atlýginimas. *Erwerb,* peĩnas. *Nutzen,* naudà. *Gewinn,* wìninge. *er hat mir den P. für meine Arbeit gezahlt,* jìs mán aĩgą (*od.* atlýginimą) uź mãno dárbą uźmokėjo. — 3) *ehrende Belohnung,* garbė. garbės dowanà. *P. als Auszeichnung bei Wettkämpfen, Wettunternehmungen, u. Wetten überhaupt,* lažýba (*1. Kor. 9, 24.*). *den P. davon tragen,* lažýbą apturĕti; laimĕti. *Oft wird P. in dieser Bdtg gar nicht besonders ausgedrückt, z. B. auf die Stellung des besten Pfluges den P. von 100 Thalern setzen,* añt atródymo geriáuſios žãgrės ßimtą dóreliu ſtatýti. *wer hat den P. gewonnen,* kàs lažýbą (*od.* garbės dówaną) laimėjęs? *ihm wurde der zweite P. zuerkannt,* jìs gãwo añtrąję (*od.* menkĕſniąję) lažýbą; dówaną. — 4) *Ehre, Ruhm,* garbė. ßlowė. *Gott sei dafür P. u. Ehre,* Diẽwui t'eßĕ ùß taĩ ßlowė iř garbė. *er thut es Gott zum P.,* jìs taĩ dãro Diẽwui añt garbės. *Belobung,* pagýrimas. — 5) *Raub od. Geschenk* (*Prise*) *in der Redensart Preis geben, hingeben,* padũti, *z. B. eine Stadt der Plünderung P. geben,* miẽſta ĩ plė̃ſimą pàdũti. *sich Jmdm P. geben, von liederlichen Dirnen,* kám paſidũti.

preisen, *loben. Jmdn,* kã girti. *rlst.,* pagìrti. *Jmds Preis weit hinaustragen,* ką išgìrti. *Gott hoch p.,* Diẽwa ßlówinti; ßlówinti. *Jmdn im Liede p.,* kã liáupsinti. *gepriesen sei Gott von uns Allen,* pagìrtas wintas (*auch:* pagárbintas; pagirtas; ſtebė̃tinas). Diẽwas múſų wiſũ. *ich preise dich glücklich,* àß tawę palaimìngu wadinù; *ich preise mich glücklich,* àß palaimìngu wadinũs. — **Preisen,** das, gýrimas. pagýrimas. ßlówinimas. paßlówinimas. liáupsinimas. pagárbinimas. liáupsinimas. *der Bdtg der entspr. Verba.*

Preisfrage, die, kláuſymas, añt kurió gerà atſãkymo atlýginimas ſtatýtas. *vgl.* Preisschrift.

Preisschrift, die, *eine Schrift, die Preis erhalten hat, etwa:* rãßtas, kuris lažýbą laimėjęs.

preiswürdig, I) *Adj.,* 1) *seines Preises würdig,* ſãwo prekiõs wertas. ne-per-gùs. — 2) *werth gepriesen zu werden,* pa-gìrtinas. garbės wertas. — II) *Adv.* pagaĩ prĕkią. ne-per-brángiei. pagìrtinai.

Preiswürdigkeit, die, garbės wertybė.

prellen, betrügen, *s. dieses.*

Preller, der, *s.* Betrüger.

Prellerei, die, *s.* Betrügerei.

Premierlieutenant, der, primjėlei[te]nantas.

Premierminister, der, wyriáuſybės ſteris, io.

Presse, die, ſpauſtùwė. *oft auch* prẽſas. *z. B. das Tuch in die Presse,* milą ĩ prẽſą dũti. *s. v. a.* Druck, *z. B. das Buch ist unter der P.,* drùkoje. *das Buch wird die P. lassen,* knỹgos wéik' iß drùkos išeĩ.

pressen, *in allen Bdtgn meistens* prefũti. *sonst aber: drücken,* ſpaudìmi. *zusammendrücken,* ſuſpáuſti. *quetschen, frq.,* tráißkyti. *rslt.,* ſutriẽkšti. *frq.* tráißkyti. *durch Drücken etwas bringen, z. B. Öl, Wein p.,* aliẽją (iß kõ) išſpáuſti. — **Pressen,** das, ſãwimas. ſpaudimas. triẽškimas. ſu-, išträißkymas: *in der entspr. Verba.*

Presser, der, ſpaudìkas. prefũtojis.

Pressfreiheit, die, drukawójimo wolỹ̃bė.

pressiren, *s.* drängen. *ich bin pressirt,* àß didį ßtriõką turiù. *ich habe pressirt,* àß turiù dideĩ ſkùbįtis; ßtriõką turiù.

Preusse, der, Prúſas. Prúſų žmogùs.

Preussen, das, Prúſai. Prūſija.

preussisch, prúſißkas. — *Adv.,* prúſiškai.

Prezel, die, *s.* Brezel.

Prickel, der, wiřbalas.

Digitized by Google

prickeln, 1) *mit einem Prickel stochern*, dùrſtyti. krapßtýti. *demin.*, krapßtinėti. — 2) *auf der Zunge, auf der Haut stechen*, kąſti. dùrti.

Priester, der, kùnigas. *im russ. Litt.* klebõnas. *der oberste P.*, wyriáuſyſis kùnigas. *P. werden*, kùnigu paſtóti. *Jmdn zum P. weihen*, ką ĩ kùnigus ßwéntinti. *rslt.*, ßwéntinti.

Priesteramt, das, kunigũ ũrėdas. kunigỹſtė.

Priesterehe, die, kunigũ apſiwedìmas.

Priesterin, die, *Priesterfrau*, kùnigienė. *die als P. fungirt*, klebonkà.

priesterlich, I) *Adj.*, kùnigißkas. klebõnißkas. — II) *Adv.*, kùnigißkai. klebõnißkai.

Priesterrock, der, kùnigißka ſkreĩſtė.

Priesterschaft, die, 1) *das* Priesteramt, *s. d.* — 2) *sämmtliche Priester*, kunigaĩ.

Priesterstand, der, kunigũ (*od.* kùnigißkas) ſtónas; rėdas.

Priesterthum, das, kunigỹſtė.

Priesterweihe, die, ßwéntinimas ĩ kùnigus.

Priesterwürde, die, kùnigißkoji garbė.

Prinz, der, princas.

Prinzessin, die, princėſė.

Prise, die, 1) *Fingergriff (als Mass)*, prýſkis, io. *z. B. eine P. Tabak nehmen*, prýſkį tabãko imti. — 2) *ein erbeutetes Schiff*, ſugáuta (*od.* pagáuta; laimėta) ßiẽpis.

Pritsche, die, *ein Brettlager in Wachttuben, milit. Ausdr.*, pricžius.

privat, I) *Adj.*, 1) *einer einzelnen Person angehörig*, kám ýpaczìei priklaũſąs. — 2) *nicht amtlich*, ne-ũrėdißkas. — 3) *häuslich*, naminis. namìßkis, io. — 4) *geheim*, pàſlėptas. ſlapczìeĩ nuſidũdąs. — II) *Adv.*, ýpaczìei. ne-ũrėdißkai. namiẽj. ſlapczìeĩ.

Privatangelegenheit, die, ne-ũrėdißkas daſỹkas.

Privatbeichte, die, ſpawėdãwimas ýpaczìei.

Privateigenthum, das, kiẽnõ patiẽs naudà.

Privatlehrer, der, kám ýpaczìei priſtatýtas mokỹtojis.

Privatmann, der, žmogùs bė jókio ũrėdo.

Privatschüler, der, ßiuilõkas ýpaczìei mokìnams.

Privatsecretär, der, kiẽnõ rãßtininkas ýpaczìei prilaĩkomas.

Privatstunde, die, mókſlas (kókį ſtùndą) kám ýpaczìei dũdamas. *ich gebe Jmdm Privatstunden*, àß ką ýpaczìei ſtundaĩs mokinù.

Privilegium, das, 1) *ein gewisses Vorrecht*, priwilẽgija. ýpatißka teiſỹbė. — 2) *die dies Vorrecht betreffende Urkunde*, priwilẽgijos. ýpatißkos teiſỹbės rãßtas.

Probe, die, 1) *Versuch*, bañdymas. *rslt.*, ißbañdymas. pabañdymas. *weniger gebr.*: mėginimas. *rslt.*, ißmėginimas. *eine P. womit machen, auch: Jmdn od. etwas auf die P. stellen*, ką bandýti. *auch:* mėginti. *rslt.*, pabandýti. *verschiedentlich auf die P. stellen, ausprobiren*, ißbandýti. *selt.*: ißmėginti. *Jmdn auf eine gefährliche P. stellen*, ką mėgindams (*od.* ißbandýdams) ĩ priẽgądą ſtatýti. — 2) *Beweis, Kennzeichen für etwas*, ißródymas. *eine P. wovon ablegen*, ką ißródyti. ißſiródyti, kõks ẽſąs. paródyti, ką galĩs; ką mokãs; kaĩp ką dãrąs. — 3) Muster, *s. dieses. auch:* prówa.

Probedruck, der, prówos drukà. drukà añt pawéikſlo.

Probejahr, das, bañdymo mẽtas.

Probepredigt, die, bañdymo (*od.* ißſiródymo) miſßia. prówmiſė. *vgl.* Probe.

Probeschrift, die, rãßto pawéikſlas. *jetzt in den Schulen gew.*: prówßriftas.

probiren, *versuchen*, bandýti. *rslt.*, pabandýti. *gründlich p., ausprobiren*, ißbandýti. *durch Kosten p.*, bandýti. ßmekiũti. — **Probiren**, das, bañdymas. pa-, ißbañdymas. ßmekiãwimas.

Probirstein, der, bañdymo (*selt.*: mėginimo) akmũ.

Procent, das, praceñtai. *wie viel P. erhältst du*, kiẽk praceñtu tù gáuni?

Process, der, *Rechtshandel*, prowà. *vralt.*: bylà. *einen P. mit Jmdm führen*, ſù kũm prõwytis; prowawótis. *einen P. als Sachwalter führen*, kiẽnõ prõwą wèſti. *der P. schwebt noch*, prowà dár eĩt; nè añt gãlo. *einen P. gewinnen*, prõwą laimėti. *einen P. verlieren*, prõwą praźáiſti. *der gerne P. führt*, prowiniñkas. prõwytojis. — *uneig., mit Jmdm kurzen P. machen*, ſù kũm n'ilgaĩ ußſitrùkįti: gaĩßti. ſù kũmì triumpą prõwą padarýti.

Processführung, die, prowõs wedìmas.

Procession, die, *ein feierlicher Umgang bei den Katholiken*, praceſijos. *eine P. halten*, ſù praceſijomis eĩti. *auch:* dañgų nèßti (*den Thronhimmel tragen*).

processiren, prõwytis prowawótis. *s.* Process *führen*.

Processkosten, die, prowõs kãßtos.

Processordnung, die, prowũ dawãdas.

processsüchtig, prowiniñkas (*Subst.*).

Product, das, *s.* Erzeugniss.

Profession, die, *s.* Handwerk.

Professionist, der, *s.* Handwerker.

Professor, der, praſeſeris, io.

Professur, die, praſeſerỹſtė.

Profit, der, *s.* Gewinn.

Prophet, der, prãrakas. *selt. auch:* prãnaßas.

Prophetin, die, prarakiẽnė.

prophetisch, I) *Adj.*, prãrakißkas. — II) *Adv.*, prãrakißkai.

prophezeien, prãrakauti. prarakáuti. — **Prophezeiung**, die, prarakãwimas.

Propst, der, própſtas. *in russ. Litt.*: klebõnas. prãbaßczius. prabõßczius.

Propstei, die, klebonija.

Protocoll, das, pratikùlė. *zu P. aufnehmen*, añt pratikùlės užiñti.

Proviant, der, prawijañtas. *vgl.* Lebensmittel.

Proviantwagen, der, prawijañtweźimis, io.

Digitized by Google

Provinz, die, prowìncas. prowìnca.
Provisor, der, *in der Apotheke*, prawýzeris, io.
prüfen, mėgìnti. *versuchen*, bandýti. *rslt.*, pėr-, išmėgìnti. pėr-, išbandýti. *durch Fragen p.*, klausinėti. *rslt.*, pėrklausinėti. — **Prüfung**, die, bañdymas. mėgìnimas. iš-, pėrbañdymas. iš-, pėrmėgìnimas. klausinėjimas.
Prüfstein, der, *s.* Probirstein.
Prüfungscommission, die, mėgìnimo kumisijõnas.
Prüfungszeit, die, mėgìnimo czíẽsas.
Prügel, der, *Knüttel*, kùcius. lazdìnis. grandìnis. *Schläge, z. B. P. bekommen*, plėgõs (*od.* pylõs; ſù lazdà etc.) gáuti.
Prügelei, die, *s.* Schlägerei.
prügeln, kã̀ mùšti. plėkti. plàkti. drõšti (γ ź). pìlti. kám nùgarą ſkaĩpti (γ b); karšti. *rslt., s.* ab-, durchprügeln. — **Prügeln**, das, mušìmas. plėkimas. plakìmas. nugarõs ſkalbìmas; karšìmas.
Prunk, der, *s.* Pracht, Gepränge.
prunken, *glänzen*, žiėrėti. *prangen*, puikawóti. *s.* prangen, glänzen.
prunkhaft, I) *Adj.*, pìlnas puikỹstės; puikawójimo. — II) *Adv.*, puikawódams. ſù puikỹstė.
Prunkliebe, die, puikorỹstė.
prunklos, bè puikỹstės. bè puikùmo. bè puikawójimo.
prunkvoll, *s.* prachtvoll.
Psalm, der, pſálmas. *Da das* pſ *dem Littauer nicht mundrecht ist, gew.* paſálmas. *auch:* apſálmas.
Psalmbuch, das, paſálmų knỹgos. paſalmìnės knỹgos.
Psalter, der, pſaltẽrius.
publiciren, *s.* bekannt *machen*.
Publicum, das, 1) *im weitern Sinn, das Volk*, žmónės. *auch:* ſwiẽtas (*Welt*). *z. B. dem P. gefallen*, žmonẽms (*od.* ſwiẽtui) patìkti. *was wird das P. dazu sagen*, kã̀ žmónės añt tõ ſakýs? *s. v. a. Öffentlichkeit, z. B. eine Neuigkeit in's P. hinaustragen*, kókią naujỹną ĩ ſwiẽtą išnešióti. — 2) *im engern Sinn, Zuschauer*, žiurėtojei. *Zuhörer*, klauſýtojei. *Leser, z. B. dies Buch findet kein grosses P.*, tõs knỹgos ne-daũg ſkaitýtojų rañda.
Pudel, der, kudlũtas šũ. kùdlius.
Puder, der, púderis. io. *Staub*, dùlkės. *Mehl*, mìltai.
pudern, púderiũti. *rslt.*, ap-, pripúderiũti.
puff, *als Schallwort*, dùnkſt. niúkt. trìnkt. bùmſt.
puffen, 1) *schlagen*, bùbinti. *punct.*, dùnkſterėti. niúkterėti. trìnkterėti. bùmſterėti. — 2) *knallen*, pyškėti. *punct.*, pýkšterėti.
Puls, der, *Aderschlag*, gýſlos twinkczíojimas; mušìmas. *schneller P.*, greĩtas gýſlos mušìmas. *der P. geht schnell*, gýſla greĩtai eĩt; mùša; twinkczíoja. *den P. fühlen*, prié gýſlos twérti.
Pulsader, die, gywóji gýſla. gýwgyſlė.
Pulsschlag, der, *s.* Puls.
Pult, das, paßliodnùs ſtãlas.
Pulver, das, *allg.*, pùrwelis, io. *selt.:* pùlweris, io. *Staub*, dùlkės. *Schiesspulver*, pãrakas. *ein Schuss P.*, pãrako šũwis.
Pulverfass, das, pãrako bacźkà.
Pulverhorn, das, paraknyczìa. pãrako rãgas.
pulvericht, lyg kõks pùrwelis.
pulverig, pùrwelio pìlnas.
pulverisiren, *z. B. durch Stossen, Mahlen*, kã̀ ĩ pùrwelį ſugriúſti; ſumálti.
Pulverkorn, das, pãrako grudẽlis.
pülvern, *s.* pulverisiren.
Pulverwagen, der, pãrako wežìmas.
Pumpe, die, pliumpas.
pumpen, pliumpũti. — **Pumpen**, das, pliumpãwimas.
Punct, der, 1) *ein kleines rundes Tüpfchen*, ſpogẽlis. *als Interpunctionszeichen*, punktas. — 2) *ein kleiner Raumestheil, z. B. auf einen P. zusammenkommen*, añt wiẽno dáikto (*der Raum als mehr ausgedehnt gedacht:* añt wiẽnõs wiẽtos, *Stelle*) ſuſi-eĩti. *von diesem P. kann man weit sehen*, nu šiõ dáikto galì tolì matýti. *der höchste P des Berges*, aukščiáuſysis kálno wiršùs. — *uneig.*, *ein (äusserster) Moment in der Absicht, im Zustande, zu dem man gelangt ist, z. B. wir waren schon auf den P. gekommen, über die Mauer zu steigen*, mẽs bùwom jaũ añt tõ parẽjẽ, per múrą ĺipti. *od. lieber:* mẽs jaũ bùwom per múrą be-lipą̃. (*Anm. Diese Construction ist jedoch nur beim Präteritum anwendbar*) *wir stehen auf dem P. zu siegen*, jaũ mẽs añt tõ parẽjẽ, kàd mẽs bewéik galétumbim laimėti. *die Sache ist auf den äusserste P. gekommen*, jaũ ſù tũm dalykù bewãbùs añt gãlo. — 3) *Sache, Angelegenheit*, dalỹkas. *z. B einen P. hervorheben*, kàd dalỹką iškélti. *den P. wollen wir übergehen*, tą̃ dalỹką apleñklim. *diese Schrift P. für P. erwägen*, šitą rãštą dalỹks põ dalỹko apmą̃stýti.
pünctlich, I) *Adj.*, 1) *von Personen*, ašt rieĩ dawadningas. — 2) *bei Verbalsubst.* kas ašt rieĩ pagaĩ dawãdą nuſidũda. *ich erwarte deine p. Ankunft*, àš nuſitikiu, kàd tù ašt rieĩ pagaĩ dawãdą nuſidũdi. *ich erwarte dich p.*, ašt rieĩ ſtatýtame czíẽsė ateĩſi. — II) *Adv.*, ašt rieĩ pagaĩ ſtatýtąji dawãda. *ich werde ihn p. bezahlen*, ašt rieĩ kaĩp ſtatýta. *den Vertrag p. halten*, derėjimą ašt riáuſiei laikýti.
Pünctlichkeit, die, ašt rùs dawadningùmas.
punctweise, *s.* Punct *für Punct*.
Pupille, die, akiũ wyzdỹs akyjẽ.
Puppe, die, 1) *ein kleines Kind*, lėlė. — 2) *ein nachgemachtes Kinderbild*, lėlė. lėláitė. *Menschenfiguren im Marionettenspiel*, lẽlės. pùpkės. *die Puppen tanzen lassen*, lėlès (*od.* pupkès) ſankìnti. — 3) *die P. eines Insects*, ſiweřpuſi kirmėlė.
Puppenspiel, das, 1) *Kinderspiel*, vaikų žaiſlas. — 2) *Marionettenspiel*, lelių (*od.* pùpkių) ſankìnimas.

Digitized by Google

Purganz, die, widuriù iſsczỹſtyjimas.
purgiren, widurius iſsczỹſtyti.
Purpur, der, pùrpuras.
Purpurfarbe, die, pùrpuro párwas.
purpurfarben, pùrpuro párwo.
Purpurhandel, der, kupczỹſtė (*od.* kupczíáwims) ſù pùrpuru.
Purpurhändler, der, pùrpuro krõmininkas (*Krämer*). pùrpuro kupczíálninkas.
Purpurkleid, das, pùrpuro rūbas.
Purpurmantel, der, pùrpuro (*auch:* purpurinė) ſkreĩſtė.
purpurn, purpurìnis. *od. lieber durch den Genit.* pùrpuro.
purpurroth, raudóns kaĩp pùrpuras.
Purpurſchnecke, die, pùrpuro ſtraĩgė.
Pute, die, *Truthuhn*, kùrka.
Puter, Puterhahn, der, *Truthahn*, kuřkinas.
Putz, der, 1) *das Geschmücktsein*, pa-, paſiſweitìmas. *sie ist im P.*, jì paſiſweĩtuſi. — 2) *der Schmuck*, paßweitalaĩ. puĩkios. *vgl.* Schmuck.
putzen, *in allen Bdtgn vielfach:* putſũti. *rslt.*, iß-, nuputſũti. *sonst auch:* 1) *reinigen, säubern*, czỹſtyti. walýti. *rslt.*, nuczỹſtyti. nuwalýti. *etwas so säubern, dass es glänzt, besonders von metallenen Dingen, z. B. den Leuchter p.*, liktõrių ßweĩſti. *rslt.*, nußweĩſti. *sich den Bart p.*, bařzdą putſũtis. *rslt.*, nuſiputſũti. *od. lieber:* ſkùſtis. *rslt.*, nuſiſkùſti (*schaben*). *Bäume p. durch Abhauen der Äste*, mẽdžiams ßakàs geněti. *rslt.*, iß-, nugeněti. *ein Licht p.*, źwākei knãtą nu-imti; nuwalýti; nugnýpti (γb); nuźnỹpti (γb). *die Nase p.*, nósį nuſißlūſtyti. *durch Schnauben:* nósį ßnỹpßtis. *rslt.*, ißſißnỹpßti. — 2) *schmücken*, ßweĩſti. *rslt.*, paßweĩſti. *sie kam sehr geputzt an*, jì atẽjo dideĩ paſißweĩtuſi. — **Putzen**, das, putſãwimas. iß-, nuczỹſtyjimas. nuwãlymas. nu-, paßweitìmas: *in der Bdtg der entspr. Verba.*
Putzhändlerin, die, puĩkių krõmininkė.
Putzhandel, der, puĩkių krõmas.
Putzmacherin, die, puĩkių ſiuwėjà.
Putzschere, die, pùczėrė. źwākßnypßlė.
Putzstube, die, paßweiſtóji ſtubà.

Q.

Quabbe, die, kwãpė. *nach Mielcke:* wėgčlė.
Quäbbe, die, *nasse Stelle*, ßlapumà. *Morast*, pélkė. klampỹnė.
quäbbig, *nass, z. B. eine qu. Wiese*, ßlapià (*od.* ßlapiújanti) piẽwa. *morastig*, klampùs. *eine solche Wiese*, piẽwa kaĩp pélkė. klampì piẽwa.
Quacksalber, der, kwàkzalberis, io. tepléntojis.
Quacksalberei, die, teplẽnimas.
quacksalbern, teplénti.
Quaderſtein, der, keturkañpis apdáilints akmũ.
Quadrat, keturkañpis, io. *Quadrat-*, krỹź-.
Quadratfuss, der, krỹźpėdė.
Quadratmeile, die, krỹźmylė.
Quadratruthe, die, krỹźrykßtė.
Quadratzoll, der, krỹźcolis, io.
quaken, *von Fröschen*, kuřkti. kwařkti. *von Enten*, kwaknóti. ßwařkßti. — **Quaken**, das, kurkìmas. kwarkìmas. kwaknójimas.
Qual, die, 1) *der höchste Grad des Schmerzes*, mùkà. *auch:* kancźià. — 2) *das, was diesen Schmerz verursacht*, mũczýnė. — 3) *uneig., jede Belästigung*, añtkaklė. klapatà. ſunkenỹbė. apſuñkinimas. *das ist zu meiner Q.*, taĩ mán tìkt añt apſuñkinimo; ſunkenỹbės. taĩ mán tìkt añtkaklę padãro.
quälen, 1) *eig.*, kã mũczyti. *weniger gebr.:* kankinti. *ein Thier qu.*, gývolį mũczyti. — 2) *uneig., Jmdm beschwerlich fallen mit Bitten, Fragen etc.*, kã klapãtyti. apſuñkinti. *Jmdm Noth, Mühe verursachen*, kã wárginti. *sich qu.*, klapãtytis. wárgintis. *od. mehr rslt.*, nuſiklapãtyti. nuſiwárginti. *Mühe, Noth etc. leiden*, nuwařkti. priſiwařkti (γg). *die Kinder qu. die Mutter den ganzen Tag*, waikaĩ ſõſia mótyną peř diẽną. — **Quälen**, das, mũczýjimas klapãtyjimas. apſuñkinimas. wárginimas. nuwargìmas. ſoſimas: *in der Bdtg der entspr. Verba.*
Quäler, der, mucźytojis. wárgintojis.
Quälgeist, der, *s.* Plagegeist.
Qualm, der, *s.* Dunst, Rauch.
qualmen, *s.* rauchen, dunsten.
Qualster, der, *zäher Schleim im Halse od. auf der Brust*, ſkreplieĩ. *qualstern*, ſkreplių̃ti.
qualvoll, pìlnas mũkų. pìlnas kancźių. *vgl.* Qual. *er starb eines qu. Todes*, jìs mirė didźioſe kancźioſe; ſù didźiomis kancźiomis. jõ ſmeřtis bùwo pìlnas kancźių.
Quantität, die, *Menge*, daugỹbė. daugùmas. *etwas, kleĩn. viel*, daũg.
Quappe, die, kwãpė.
Quark, der, 1) *geronnene Milch*, warßkẽ. gluñzė. — 2) *Koth*, ßúdas. — 3) *Bettel*, niẽkai.
Quarré, das, *milit. Ausdr.*, karìja.

Digitized by Google

Quart, das, 1) *als Hohlmass, Stof*, ſtópa. — 2) *der vierte Theil*, ketwirtóji dalìs. ketwirtdalis, io. *bei Memel:* ßwértis, iės, *f.*

Quarta, die, *einer Schule*, ketwirtóji ßiùolės klãſė.

Quartal, das, mẽto bértainis, io.

quartaliter, quartalweise, wìs kàs mẽtu bértainį.

Quartant, der, plãczios knỹgos.

Quartier, das, 1) *der vierte Theil eines Quarts od. Stofes*, kurtiẽlius. *ein halbes Q.*, pùskurtiẽlis. — 2) *Wohnung, Herberge*, gatſpadà. *als milit. Ausdr.:* kwartiẽra. *im Q. liegen*, kwartiẽroje gulẽti.

Quartiermeister, der, *milit. Ausdr.*, kwartiẽrmeiſteris, io.

Quaste, die, *Fransenbündel*, kutà. *Q. zum Baden, Sprengen mit Wasser*, wánta.

Quatember, der, kwatemberis, io.

Quebbe, die, *s.* Quäbbe.

Quecke, die, *Queckengras*, wárpucziei. *die einzelne Pflanze davon*, wárputis, czio.

Quecksilber, das, gywàſis ſidãbras.

Quelle, die, werſmė. *häufiger:* ßaltìnis, io (*kalte Quelle*). wandeñs akìs, iẽs, *f. der feuchte Boden rings um die Q.*, pawérſmis, io. — *uneig., aus welcher Q. hast du diese Nachricht geschöpft*, (ißˇ) kuˇ tù tą žìnią gawaˇ? *aus sicherer Q.*, iß ißtikimõs wiẽtos; *wohl auch:* werſmẽs. *Q. des Unglücks*, werſmė nepalãimos.

quellen, I) *intr., hervorquellen*, tekẽti. *hervorstürzen*, laũkan wirſti. *hervorspringen*, laũkan ßókti. *rslt.*, ißtekẽti. ißwirſti. ißßókti. — 2) *von Nässe schwellen, z. B. von Thüren, Erbsen*, briſti. *rslt.*, pa-, ißbríſti. *die Erbsen sind gequollen*, žirniei ißbrindẽ. *die Thür ist gequollen.* dùrys pabrìnduſios. — II) *tr., aufschwellen lassen, z. B. die Erbsen qu. lassen*, žirnius brandìnti.

quellenreich, pìlnas werſmiũ; ßaltìniu etc.

Quellwasser, das, ßaltìnio wandẽ. wandẽ iß ßaltìnio.

quer, I) *Adj.*, ſkerſas. *in qu. Stellung gehen*, ſkerſas eĩti. — II) *Adv.*, ſkerſaˇ. *das Brett qu. durchschneiden*, leñtą ſkerſaˇ pérpiáuti. *qu. über die Strasse gehen*, ſkerſaˇ peˇ úlyczią eĩti. (ſkerſas eĩti = *selbst quergerichtet gehen.*)

Querbalken, der, ſkerſbalkis, io. ſkerſinis bálkis, io.

Querdamm, der, ſkerſaˇ tráaktas dãmas. ſkerſdamis, io.

Quere, die, *z. B. in die Q. gehen, schneiden*, ſkerſaˇ eĩti; piáuti. *in querer, seitlicher Stellung gehen*, ſkerſas eĩti. *es kam mir etwas in die Q.*, mán kàs į tárpa parẽjo. *in die Länge u. in die Q.*, ſkerſaˇ iˇ ißiˇgai.

querfeldein, *z. B. laufen*, ſkerſaˇ (*od.* tiẽsióg) į laũką (*od.* peˇ laukùs) bẽkti.

Querfurche, die, ſkerſwagė.

Quergang, der, ſkerſtakis, io.

Quergasse, die, ſkerſgatis, io.

Quergraben, der, ſkerſgrabė.

Querkopf, der, ſkersgaˇwis, io.

Querl, der, *an den Hosen*, ruñbas.

Quersack, der, ſkerš-žakis, io.

Querstrich, der, brũkis (io) ſkerſaˇ tráaktas. — *uneig., Jmdm einen Q. machen*, kam kůmì į tárpą pareĩti.

querüber, ſkerſaˇ.

Querwand die, ſkerſinė siẽna.

quetschen, triẽkßti. *auch:* ſpáuſti (*drücken*). *frq.*, tráißkyti. *rslt.*, *s.* zerquetschen. — **Quetschung**, die, 1) *das Quetschen*, triẽßkimas. tráißkymas. — 2) *eine gequetschte Stelle*, ſuſpáuſtą wiẽtà. *er hat am Fuss eine Q.*, jìs (añt wiẽnõs wiẽtos) kója ſuſiſpáudęs; ſuſitriẽßkęs.

quiken, kwỹkti.

Quinta, die, *die fünfte (Schul-) Klasse*, penktóji klãſė.

Quintaner, der, ßiuilõkas (ißˇ) penktõjes klãſės.

Quirl, der, 1) *Handmühle*, gìrnos. *der Stock zum Drehen des Steines in der Handmühle*, milinỹs. — 2) *Q. ein Küchengeräthzeug*, mentùrė.

quirlen, *durch Drehen Flüssigkeiten umrühren*, ſukti. *frq.*, ſukinẽti. ſukįti.

Quirlstock, der, 1) *zum Drehen in der Handmühle*, milinỹs. — 2) *Q. zum Drehen u. Rühren im Topf*, mentùrė.

quitt *sein von einer Schuld*, nů ſkolõs wálnas búti. *qu. mit Jmdm werden*, ſù kůmi atſilýginti.

Quitte, die, 1) *die eigentl. Quitte bei den Litt. unbekannt.* — 2) *Eberesche*, ßermùkſnė.

quittiren, kwitiẽrũti.

Quittung, die, kwitas.

R.

Raa, die, *s.* Segelstange.

Rabatt, der, *Zugabe*, priẽdai. *Erlass*, atlaidà.

Rabbi, Rabbiner, der, ràby. rabýneris, io.

rabbinisch, I) *Adj.*, rabýniſkas. — II) *Adv.*, rabýniſkai.

Rabe, der, waˇnas. *der R. schreit*, waˇnas krañkia. *ein junger R.*, warnýtis. (warnýkßtis *im Volk unbekannt*).

Rabenhaar, das, jůdi plaukaˇ.

Rabenmutter, die, mótyna piktãnė ir galwiji.

Digitized by Google

abenschwarz, jūdas kaĩp waŕnas; kaĩp pikis (*wie Pech*).
abenstein, der, gálgiu wiẽtà. gálgės, iù.
abenvater, der, tẽwas piktẽſnis ùż galwiji.
ace, die, weiſlė.
achbegierig, *s.* rachgierig.
ache, die, *allg.*, atſikeřßyjimas. *das Rachegefühl,* pagiėżà. *das „Müthchen-kühlen",* patiẽßa. *R. üben,* atſikeřßyti. paſitiẽßyti. *er that es aus R.,* jìs taĩ dãrė atſikeřßydams; añt patiẽßõs. *vor R. entbrennen,* pãgiėża ußſidėkti (√g).
achen, der, naſraĩ. *Jmdm etwas aus dem R. entreissen,* kám kã̃ iß naſrũ ißplẽßti. *den R. aufsperren,* naſrùs atwėrti.
chen, *sich an Jmdm,* añt kõ atſikeřßyti. *auch:* paſigiẽßti (√ź). atſitiẽßyti. *vgl.* Rache. *Jmds Tod an Jmdm r.,* kiẽnõ ſmerti añt kõ atkeřßyti; *auch:* nù kõ atjiẽkóti.
cher, der, atkeřßytojis. *bibl.:* pagiẽźiąſis.
chegefühl, das, pagiėżà.
chgier, die, pagiėżà. pagiėżõs ugnìs, iẽs, *f.*
chgierig, pagiėżõs pìlnas. atſikeřßyti
chsüchtig, *s.* rachgierig.
d, das, rãtas. *das R. dreht sich,* rãtas
ſchl. *ein R. schlagen, von Equilibristen,*
ſi weřſti.
ne, die, *wenn sie wie beim gew. Wagen*
ſerzeglich ist, aßìs, iẽs, *f. eine Axe, die*
ſi *mit dem Rade dreht, Welle,* warpſtė.
elsführer, der, prãßmats. adiñczius.
emacher, der, rãczius.
den, der (*agrostemma githago, Linn.*),
ukãliei.
ern, kã̃ raũ žudýti.
derwerk, das, rãtai.
felge, die, ſkrýtis, iės, *f.*
fleschen, das, mẽnesridikiei.
speiche, die, rãto ßpýkis, io.
spur, die, wėżė.
twelle, die, warpſtė.
ſen, *an sich,* ſawẽſpi plẽßti. *rslt.,* priſiplẽßti. *wegraffen,* pagrẽpti (√b). paplẽßti.
ſiniren, *s.* reinigen.
ſinirt, *verschmitzt,* ſùſuktas. kytrùs.
ſten, *s.* hervorragen.
ſtm, der, griėtinė. ßmánta.
ſtmen, der, 1) *ein über dem Ofen hangendes Gerüst zum Auflegen des kleinen Holzes,* rẽklės. — 2) *eine Einfassung, z. B. eines Fensters, eines Gemäldes,* rẽmas. *auch:* rėmaĩ. *ein Gemälde in R. einsetzen,* moliawõnė į rẽmus įſtatýti.
ſtn, der, *zwischen zwei Äckern,* ezė̃.
ſtete, die, *milit. Ausdr.,* rakẽta.
ſtmme, die, rãmas. *eine Handramme, Schlägel,* ßlėgà.
ſtmmen, *s.* einrammen.

Rand, der, *z. B. eines Flusses,* krãßtas. *die Partie in der Nähe des Randes z. B. am Wasser,* pakraßtỹs. pakraßcźieĩ. *hohes Ufer,* krañtas. *Jmdn an den Rand des Verderbens bringen,* kã̃ į didźiáuſią priėgãda įwėſti. *der erhöhte R. z. B. eines Schiffes, einer Schüssel,* bartà.
rändern, kã̃ kraßtũti. *rslt.,* apkraßtũti.
Randbemerkung, die, prižénklinimas añt krãßto.
Ranft, der, *beim Brot, bei der Erde,* plutà.
Rang, der, 1) *Reihe,* eilė̃. — 2) *Grad, Stufe,* ſtraĩpſnis, io. — 3) *Grad der Würde,* garbės aukßtùmas. *Jmdm den ersten R. zuerkennen,* kám aukßcźiauſįi garbės aukßtùmą pridũti. *einen niedrigeren R. einnehmen,* añt žemẽſniojo garbės ſtóno (*od.* aukßtùmo; ſtraĩpſnio) ſtowėti. *Jmdm den R. ablaufen,* kã̃ garbės aukßtumè praleñkti.
Range, der, 1) *muthwilliger schlechter Mensch,* netikėlis, io. — 2) *ein hochaufgeschossener Mensch,* iß- *od.* pẽrtỹſėlis, io.
rangiren, *s.* ordnen.
Rangordnung, die, *etwa:* aukßtùmo eĩlės. *in der R. höher stehen,* añt aukßtẽſnio garbės ſtraĩpſnio ſtowėti. *auch:* aukßteſniamè garbės ſtóne ſtowėti.
Rangstreit, der, waĩdas dė̃l garbės aukßtùmo.
Rank, der, wỹlius. klaſtà. kytrùmas. prigawimas. *Ränke schmieden,* wỹlių ſùkti. añt klaſtũ dumóti. klaſtàs wélti.
Ranke, die, wiřkßtis, cźiq.
Ränkemacher, -schmied, der, ſùkcźius. wiliõkas. klaſtõrius.
ranken, *von Hopfen, Bohnen,* riẽſtis. *in die Höhe r.,* aukßtỹn riẽſtis; wyniótis. *rslt.,* ußſiriẽſti. ußſiwynióti.
ränkevoll, I) *Adj.,* pìlnas wỹliaus; klaſtũ; ſukimo. klaſtingas. — II) *Adv.,* klaſtingai. ſù wỹliumi.
Ranunkel, die, *s.* Hahnenfuss.
Ranzen, der, *Reisesack,* krẽpßas. terbà. tãßė. *ein solcher aus zwei Säcken bestehend, von denen, wenn der R. über der Schulter getragen wird, der eine vorn, der andere hinter dem Rücken hängt:* reñcelis, io.
ranzig, I) *Adj., von dem Fleisch,* paßwinkẽs. *r. werden,* paßwinkti. *r. Butter,* gaižùs ſwiẽſtas. — II) *Adv., z. B. r. schmecken, von der Butter,* į kãklą giẽßti. *das Fleisch schmeckt r.,* miẽſa atſidũda paßwinkuſi.
Rappe, der, jũdis, džio.
rappeln, 1) *klappern,* tarßkėti. — 2) *nicht richtig im Kopfe sein,* negerũtis. galwojè paĩkti. *dem rappelt's im Kopf,* tàm kàs ne-geraĩ galwojè.
Rappler, das, kárdas bè aßmeniũ.
Rappuse, die, *in die R. geben* (*Jer. 15, 13.*), kã̃ ißplẽßti dũti.
Raps, der, *s.* Rübsen.
rar, *s.* selten, kostbar.
rasch, *s.* schnell.

Digitized by Google

Raschheit, die, *s.* Schnelligkeit.
rasen, 1) *wüthen*, dūkti. — 2) *ungestüm lärmen, toben*, durnūti. — **Rasen**, das, dukìmas. durnāwimas.
Rasen, der, 1) *ein ausgestochenes mit Gras bewachsenes Stück Erde*, welėnà. — 2) *ein mit kurzem, dichtem Gras bewachsener Platz*, wejà. *sich auf den R. hinstrecken*, añt wejõs atſiguſti.
Rasenbank, die, welėnũ ſóſtas.
rasend, I) *Adj.*, 1) *wüthend*, dūkſtąs. padūkęs. durnas. *ist r.*, dūkſta. durnūja. *r. werden*, padūkti. — 2) *sehr heftig. z. B. ich hatte r. Hunger*, àß buwaũ baiſingai ißálkęs. àß turčjau neſwiẽtißką ißalkį. *r. Wind*, wėjas tõks kaĩp padūkęs; paßẽlęs. neſwiẽtißkai ſmarkùs wėjas. *r. Summe Geldes*, neſwiẽtißkai didelė piningũ daugỹbė. — II) *Adv.*, neſwiẽtißkai. baiſingai. *er ist in sie r. verliebt*, jis jõs baiſingai (*od.* ſkaũdźiei) pamilęs.
Rasenplatz, der, wejà.
Raserei, die, dukìmas. durnāwimas. paſiutìmas. *euphem.*, paßẽlimas. *in R. verfallen*, padūkti. paſiūſti. *euphem.*, paßẽlti. *Jmdn bis zur R. lieben*, kã ikì iß prõto ißeĩnant (*od.* ikì neſigerūjant) mylėti.
rasig, źolėtas.
rasiren, 1) *barbiren*, barzdą ſkùſti. *rslt.*, nuſkùſti. — 2) *dem Erdboden gleichmachen, z. B. eine Stadt r.*, miẽſtą ſù žemė ſulýginti. — **Rasiren**, das, 1) *des Bartes*, nuſkutimas. — 2) *einer Stadt*, ſulýginimas ſù žemė.
Rasirmesser, das, barzdſkutis, czio.
Raspel, die, *grobe Feile*, rāßpilė.
raspeln, kã (ſù) rāßpilė piẽlyti.
rasseln, 1) *rasselnd schallen, nach der Art des Rasselns, von metallenen Dingen, z. B. vom Gelde, von Schlüsseln etc.*, tarßkėti. *von hölzernen od. drgl. Dingen*, barßkėti. *von hohldröhnenden Dingen*, bildėti. *vom Rasseln des Windes in den Blättern, der Füsse im Grasse*, ßlamßti. *vom R. des Grases*, ßlamßti. *vom Papier, dürrem Stroh*, ßnabždėti. — 2) *factitiv, einen rasselnden Schall hervorbringen*, tárßkinti. bárßkinti. bìldinti. — **Rasseln**, das, tarßkėjimas. barßkėjimas. bildėjimas. ßlamßtimas. tárßkinimas. bárßkinimas. bìldinimas. ßnabždėjimas: *in der Bdtg der entspr. Verba.*
Rast, die, *s.* Ruhe.
rasten, *s.* ruhen.
rastlos, bè atſiilſėjimo. n'atſiilſėdams. n'atliilſėjęs. n'apſiſtódams. ne-paliáudams.
Rathlosigkeit, die, *zu umschreiben*, *s.* rastlos.
Rasttag, der, ātilſiės (*od.* atſiilſėjimo) diẽnà. *den vierten Tag hatten wir R.*, ketwirtąję diẽną gãwom atſiilſėti.
Rath, der, 1) *Rathschlagung*, róta. ſuſirõdyjimas. ſuſißnekėjimas (*Besprechung*). *weniger gebr.:* ſudúmimas. *wir wollen R. halten*, mẽs ſuſirõdyſim. *od. lieber:* ſuſißnekėſim (*besprechen*). més róta laikýſim. *verächtl.: sie hielten einen R.*, jiẽ dūmo. *rslt.*, ſudúmė. *Jmdn zu Rathe ziehen*, añt ſuſirõdyjimo draugė pritráukti. misliẽs paſikláuſti. — 2) *eine Belehrung*, pamokìnimas. *er hat mir den R. gegeben*, jis manė taĩ mokìno; pamokìno. *es auf meinen R.*, jis taĩ dãrė añt pamokìnimo; manẽs pamokýtas. *ich will einen R. geben*, àß táw prõtą pridúsiu. tawė pamokýſiu. *er hört nicht auf guten R.*, jis gẽro pamokìnimo n'atbój. *guter R. theuer*, õ kàs czia dabaĩ tìkrą prõtą pridúti. — 3) *Hülfe*, *s.* R. *musst du R. schaffen*, czià tù turi gelbėti pagálbos parúpinti. *kommt Zeit, kommt R.*, czielſui atėjus, ateĩs ir pagalba. 4) *Ordnung, z. B. das Seinige zu R. ten*, ſawąję kruwõj (*od.* dawadė) laikýti. *die Zeit zu R. halten*, czielą cziẽ geraĩ wartóti. — 5) *berathschlagende Versammlung*, róta. *den R. berufen*, ſúkti. wadinti. *im R. sitzen*, rótoje ſėdėti. *R. entlassen*, rótą paléiſti. — 6) *eines Raths-Collegiums*, rótponis, ia. *lich vralt.:* duñczius.
rathen, 1) *Jmdm einen Rath geben*, kã rõdyti; wẽlyti (*wünschen*). kã *rslt.*, pamokìnti. *durch Rath richtig sicht geben*, kám prõtą pridúti. *er das gerathen*, jis manę taĩ mokìno mán taĩ ródyjo; wẽlyjo. *ich rathe Versöhnung*, àß táw wẽlyju ſutikti. *ser Sache hat er mir gerathen*, dalykė jis mán prõtą pridawė. *ich dir nicht r.*, àß táw ne-norėczius (*wünschen*). *ich weiss mir nicht* àß n'įmanaũ kã daryti; kã wei *nicht zu r. ist, dem ist nicht* kàs neliđũda mokìntis, tã ne-gal kuŕs pamókſlą ne-priima, tám n gálbos. *ich rathe dir im Ernst, gehst*, àß táw ſakaũ iß tìkro, kàd tù el — 2) *errathen*, mįti. *rslt.*, atmįti. *was ist das*, mįk, kàs taĩ? *du gerathen*, tù taĩ atmínei. — **Rathen**, mokìnimas. pamokìnimas. rõdyjimas. jimas. prõto pridawimas. atminimas: *Bdtg der entspr. Verba.*
Rathgeber, der, rõdininkas. kuŕs mokìna. kuŕs kám kã rõdyja. *vgl.* r
Rathhaus, das, rõtużė. rõtuße. rõt
räthlich, kàs ródos gẽr ẽſant. kàs
rathlos, kàs n'įmãno kã weĩkti. — n'įmanýdams kã weĩkti.
Rathlosigkeit, die, n'įmãnymas kã
rathsam, kàs ródos gér. kàs wẽlytina
rathsbedürftig, pamokìnimo priwalin
Rathschlag, der, *s.* Rath.
rathschlagen, *s.* berathschlagen.
Rathschluss, der, 1) *ron einer gefasst*, ſudúmimas. ſutarimas. mas. *einen R. fassen*, ſuſirõdyjim

Digitized by Google

— 2) *von einem gefasst*, ſumìſlyjimas. apſiėmimas. *R. Gottes*, Diẽwo rõdas.

Rathsdiener, der, rótos taŕnas. *als Tit.*, rótsdyneris, io.

Räthsel, das, mįſlė. *Jmdm ein R. aufgeben*, kám mįſlę uždúti. *ein R. errathen*, mįſlę atmįti. — *uneig.*, *das ist mir ein R.*, taĩ àß n'ißmanaũ.

räthselhaft, I) *Adj.*, dỹwnas (*sonderbar*). nepėrmanýtinas (*unverständlich*). *das ist mir r.*, taĩ àß n'ißmanaũ. — II) *Adv.*, dywnaĩ. nepėrmanýtinai.

Rathsherr, der, rótponis, io.

Rathsschreiber, der, rótos rãßtininkas.

Rathsstube, die, rótſtubė.

Rathsversammlung, die, rótos ſurinkìmas.

Ratte, die, žiùrkė.

Rattenfalle, die, žiùrkių ſpąſtai.

Rattengift, das, žiùrkžolės. žiùrgžolės.

Raub, der, 1) *das Rauben*, plėßimas. brãnyjimas. rabawójimas. *auf den R. ausgehen*, añt plėßimo ißeĩti. — 2) *das Geraubte*, plėßimas. kàs paplėßta. *vom R. leben*, iß plėßimo maitìntis. — *uneig.*, *er ist ein R. des Todes geworden*, jį ſmerčtis paplėßė. *seine Habe wurde ein R. der Flammen*, jõ nãudą liẽpſnos ſuėdė.

Raubbegierde, die, plėßimo troßkulỹs. *aus R.*, plėßimo trókßdams.

raubbegierig, plėßimo trókßtąs. *er ist r.*, jìs trókßte trókßta plėßti; brãnyti; rabawóti.

Raubbiene, die, plėßikė bitìs.

rauben, plėßti. brãnyti. rabawóti. *schnell fortreissen*, paplėßti. pagrėpti (*V b*). — **Rauben**, das, plėßimas. paplėßimas. brãnyjimas. rabawójimas. pagrėbimas.

Räuber, der, plėßikas. brãnytojis. *in so fern ein Räuber auch ein Mörder ist*, razbáininkas.

Räuberbande, die, plėßikų (*od.* razbáininkų) ſuſibuntawójimas. plėßikų (*od.* razbáininkų) gaujà. plėßikai. razbáininkai.

Räuberei, die, *s.* Raub.

Räuberhauptmann, der, plėßikų (*od.* razbáininkų) wyriáuſỹſis.

Räuberhöhle, die, plėßikų (*od.* razbáininkų) dauba.

räuberisch, I) *Adj.*, plėßikißkas. razbáininkißkas (*mörderisch*). — II) *Adv.*, plėßikißkai. razbáininkißkai; pagaĩ plėßikų (*od.* razbáininkų) būdą. kaĩp kõks plėßikas; razbáininkas.

Raubfisch, der, žuwìs. kitàs žuwìs ėdantì.

Raubgesindel, das, *s.* Räuberbande.

Raubgier, die, *s.* Raubbegierde.

raubgierig, *s.* raubbegierig.

Raubmord, der, plėßimas podraũg ſù razbajyſtė.

Raubmörder, der (plėßikas iř) razbáininkas.

Raubschiff, das, plėßikißka ßiẽpis.

Raubsucht, die, *s.* Raubbegierde.

Raubthier, das, drãſkanti žwėris.

Raubvogel, der, drãſkąs paũkßtis. czio.

rauch, *behaart*, gaurũtas. *mit Haaren, Federn bewachsen*, apžėlęs. *haarig*, plaukũtas. *das Rauche herauskehren*, gaurũtąję pùſę laũkan ißweřſti.

Rauch, der, dúmai. *selt.:* dúmas. *der R. steigt auf*, dúmai paſìkelia; kỹla. *das Fleisch in den R. hängen*, miėſą į dúmus pakabìnti. *R. als feiner Dunst im Zimmer*, ſmaĩktis.

Rauchaltar, der, rūkìnimo altõrius.

rauchen, I) *intr.*, rūkti. *es raucht*, rūkſta. *s. v. a. dunsten*, ſmiĩkti. *dampfen*, garũti. *die Pferde r.*, arkliaĩ garũja; *auch:* rūkſta. — II) *tr.*, *Tabak r.*, tabãko rukýti. — **Rauchen**, das, rūkìmas. ſmilkìmas. garãwimas. rūkymas: *in der Bdtg der entspr. Verba.*

Raucher, der, kuŕs tabãko rūko.

Räucherer, der, rūkìntojis.

Räuchergefäss, das, rūkìnimo (*od.* ſmiĩkymo) rỹkas.

räucherig, *z. B. das Essen schmeckt r.*, waĩgis dúmais atſidũd. *die Luft ist r.*, *voll Rauch*, óras pilnas dúmų; *auch:* pilnas ſmalktiẽs. drumſtùs óras.

Räucherkammer, die, rukinýczia. rūkìnimo kamarà.

Räucherkerze, die, rūkìnimo žwakėlė.

räuchern, I) *intr.*, *Rauch von sich geben*, rūkti. *dunsten*, ſmiĩkti. — II) *tr.*, rūkinti. *Fleisch r.*, miėſą rukìti. *rslt.*, ißrūkìti. *geräuchertes Fleisch*, rukìta miėſà. *in der Kirche mit Weihrauch r.*, rūkinti. *Jmdn mit Kräutern (gegen Krankheiten) r.*, kã ſmilkýti. — **Räucherung**, die, rūkìmas. ſmilkìmas. rukìnimas. ſmiĩkymas: *in der Bdtg der entspr. Verba.*

Räucherpulver, -werk, das, rukìnimo (*od.* ſmiĩkymo) žõlės.

Räucherwerk, das, rukìnimo žõlės.

Rauchfang, der, damalãkas.

Rauchfleisch, das, rukìta miėſà.

Rauchkammer, die, *s.* Räucherkammer.

Rauchleder, das, káilis, io.

Rauchloch, das, dúmu ſkylė.

Rauchtabak, der, rūkymo tabãkas. rūkomaſis tabãkas.

Rauchwerk, das, *s.* Pelzwerk.

Räude, die, *bei Schafen*, ſaũſis, io. *Schorf*, ßaßaĩ. *das Schaf hat die R.*, awìs tùr ſaũſį; nußãßuſi.

räudig, ßaßũtas. nußãßęs. tùr ſaũſį. *ein Räudiger, verächtl.*; nußãßėlis, io.

Raufe, die, 1) *eine über der Krippe in den Ställen angebrachte Heuleiter*, ėdžios. — 2) *ein Kamm zum Abreissen der Samenkapseln beim Flachs*, linũ karßtùwas.

raufen, *ausreissen*, pèßti. *rslt.*, ißpèßti. *sich die Haare aus dem Kopf r.*, pláukus ißgalwõs pèßtis. *rslt.*, ißſipèßti. *Flachs aus der Erde r.*, linùs rãuti. *frq.* (*vom Unkraut*), rawėti. *sich mit Jmdm r.*, ſù kùmi pèßtis. — **Raufen**, das, peßimas. rówimas. rawėjimas. *mit Jmdm in's R. gerathen*, ſù kùmi ſuſipèßti.

Digitized by Google

Raufer, Raufbold, der, peßtùks.
Rauferei, die, peßtùwės. ſuſipeßìmas. *da findet eine R. statt,* czià peßtùwės. czià mùßas. pẽßas. *in R. gerathen,* ſuſipèßti.
rauh, I) *Adj., uneben, nicht glatt, mit rauh anzufassender Fläche,* grublůtas. *r. anzufassendes Zeug,* ßurgždùs ceĩkis. *r. Luft,* ßaižùs óras. *r., strenger Winter,* ßaltà (*od.* aßtrì) žiẽmà. *innerlich r. Hals,* ißgẽdęs kãklas. *r. s. v. a. haarig,* gaurůtas. plaukůtas. *befiedert, von jungen Vögeln,* apżẽlęs. gaurůtas. *r. Sitten,* ne-mañdagus bũdai. *r. Betragen,* nemañdagus paſi-elgimas. *ein r. Mensch,* nemeilingas (*od.* ßaižùs) žmogùs. *er sprach es in einem r. (unfreundlichen) Tone,* jìs taĩ ſakė̃ nemeilingu (*od.* růſtu) balſù. *ein r. Wind,* ßaižùs (*od.* aßtrùs) wẽjas. — II) *Adv., z. B. der Wind weht r.,* wẽjas ßaĩžiei pùczia. *Jmdn r. behandeln,* ſù kùmi růſtaĩ (*od.* nemeilingai) apſi-eĩti.
Rauhheit, Rauhigkeit, die, grublaĩ. gauraĩ ßiurgždùmas. ßaižùmas. aßtrùmas. nemandagùmas. nemeilingùmas. ruſtùmas. *vgl.* rauh.
Raum, der, *allg.,* rùimas. *Zwischenraum,* tárpas. *R. zur Aufnahme,* talpà. *da ist viel R.,* czià daũg talpõs; rùimo. czià daũg telpa. *rslt.,* pàtelpa. *wie viel Menschen haben in dieser Kirche R.,* kiẽk žmoniũ tõj baźnyczioj telpa; tùr rùimo? *ich werde darin Vielen R. schaffen, werde da Viele unterbringen,* àß czià daũg pa-, ſutalpíſiu. — *uneig., z. B. gieb meiner Bitte Raum,* důk mãno prãßymui wiẽtos ràſti. *dem Zorn R. geben,* keĩßtui wiẽtos důti.
räumen, 1) *entfernen.* ßaliñ gabénti. atiñti. ßaliñ ruimůti. *etwas aus dem Wege r.,* kã̃ iß kẽlio ruimůti. — 2) *leer machen, allg.,* ißtùßtinti. *z. B. ein Haus r.,* bùtą ißtùßtinti; *auch:* ißruimůti. *einen Graben r.,* grãbę ißczýſtyti (*reinigen*). *auch:* ißwalýti. *einen Platz (vom Schutt etc.) r.,* plẽciu nuwalýti. — 3) *verlassen, ein Haus r.,* iß bùto atſtóti. *die Stadt r.,* iß miẽſto atſtóti. *seltener:* miẽſtą praſtóti. *die Soldaten haben das Feld r. (d. h. sich zurückziehen) müssen,* zialniẽriei turẽjo atgãl' tráuktis. — **Räumen,** das, ßaliñ gabẽnimas. atėmìmas. ruimãwimas. ißruimãwimas. ißtùßtinimas. nu-, ißwãlymas. ißczýſtyjimas. atſtójimas: *in der Bdtg der entspr. Verba.*
raumlegig, *von Gänsen, Hühnern, z. B. ein r. Huhn,* pautìnga wißtà. wißtà, kurì dẽtis paléiduſi. *das Huhn wird r.,* wißtà paũſta.
raunen, *Jmdm etwas in's Ohr,* kám kã̃ ĩ aũſį (tỹlomis) ßnibždẽti.
Raupe, die, *bibl.:* patránka (*Ps. 78, 46.*). *gew.:* kirmėlė̃ (*Wurm*). *allerlei kleines Ungeziefer, Gewürm,* gniũſai.
raupen, *s.* abraupen.
Raupennest, das. kirmėliũ lizdas.
Rausch, der. girtùmas. girtỹſtė. paſigẽrimas. *er hat sich einen R. angetrunken,* jìs paſigẽrẽs. *sich einen tüchtigen R. antrink* ſigérti. *den R. ausschlafen,* ißſpagiri *der unbehagliche Zustand nach dem* pãgirios. *er befindet sich in dem* u *einem R. gewöhnlichen Zustande,* jìs giriõms. *R. verursachend von einem tränk,* girtùs. macnùs.
rauschen, *vom Wasser, vom starken W* ũßti (*vỹ.*). *die Blätter r.,* lãpai ßlañ *vom Summen der Bienen,* ũßti (*vỹ.*). *einem dumpfen hohlen Gedröhn in Ferne,* niükti. *vgl.* rasseln. — **Rausc** das, ũžimas. ßlamßtìmas. oßìmas.
Rauschgold, das, blizgės, iù.
Raute, die, 1) *eine bei den Littauern in Ehren wie sonst die Myrthe sich Pflanze,* rūtà. *ein Kranz von Ru* rūtų wainikas. — 2) *eine viereckige F* keturkampis, io. — 3) *eine Fenstersc* rūtà.
Rautenkranz, der, rūtų wainikas.
rebbeln, *Provinzialismus,* 1) *tr., Gest od. Verworrenes auseinander thun, tr* ardýti. *rslt.,* iß-, atardýti. — 2) iß-, atirti.
Rebe, die, *Weinrebe,* wỹnßakė. wỹn ßakėlė. *Weinstock,* wỹnmedis, džio.
Rebell, der, *s.* Aufrührer.
Rebenauge, das, mãzgas.
Rebhuhn, das, kurapkà.
récapituliren, *kurz wiederholen,* tri atkartůti. *wiederholentlich aufzähle* kartůtinai parokůti.
recensiren, *s.* beurtheilen.
Recept, das, *ärztliche Vorschrift,* ženklėlis. recẽptas.
Rechen, der, *Harke,* grėblỹs.
Rechenbuch, das, rokùndknygės.
Rechenkunst, die, mokẽjimas rok
Rechenmeister, der, rokùndininkas.
Rechenschaft, die, rokùndas. *R. ge* kùndą důti. *ich werde dich zur R.* tù turẽſi mán rokùndą důti; atſiliẽp Verantwortung.
Rechenschule, die, ßiùilė, kur rok kinama.
Rechenstunde, die, rokãwimo pam *Jmdm R. geben,* kã̃ rokůt mokìti.
rechnen, 1) *allg.,* rokůti. *er kann* jìs móka geraĩ rokůti. *rslt.,* aus ißrokůti. *mit Jmdm r.,* ſù kùmi ſu *s.* abrechnen. — 2) *sich verlassen ich rechne auf dich,* àß añt ta tawimì) nuſitikiu; tikiũs. *ich rec auf, dass du kommst,* àß añt tõ kàd tù ateĩſi. — 3) *Schlüsse z. B. ich rechne so,* àß teĩp ro 4) *in Anschlag bringen, z. B. se wird nicht gerechnet,* jõ prũcė ne-r — 5) *schätzen, wofür halten, z. rechne das für einen Gewinn,* àß kaũ (*od.* rokůju) ùż (*od.* peĩ) wi 6) *wozu zählen, z. B. ich rechne meine Freunde,* àß jį rokůju

Digitized by Google

priẽtelių. — **Rechnen,** das, rokãwimas. nulitikẽjimas. laĩkymas: *in der Bdtg der entspr. Verba.*

Rechner, der, rokùndininkas.

Rechnung, die, 1) *das* Rechnen, *s. dieses.* — 2) *die Zusammenstellung u. Ausführung einer R.,* rokùndas. *das kommt mit in R.,* taĩ draugė pareĩt į rokùndą. *R. ablegen,* rokùndą dúti. *die R. abschliessen,* rokùndą pabaĩkti (√g). *die R. stimmt bis auf den Pfennig,* rokùndas geraĩ išeĩtikì añt fẽningio. — 3) *eine unbezahlte R., Schuld,* skolà. *ich habe hier eine R. zu bezahlen,* aš šiẽzion turiù skolõs atlìkti; *auch:* rokùndą užmokẽti. *ich stehe mit ihm in R.,* aš jũ jõm suširokãwime stówiu. *Wauren auf R. nehmen,* tawõrų añt rokùndo (*auch:* añt skolõs) imti. *Jmdm etwas in R. bringen,* kàm ką prirokúoti. *setze das auf meine R.,* statýk taĩ añt mãno rokùndo. — 4) *uneig., Meinung, z. B. nach meiner R.,* pagal mãno mìslį; rokùndą. *Vortheil, z. B. er findet seine R. dabei nicht,* jis tẽn sáw neĩ jokiõs winingės ne-randa. is czión tiẽk winingės ne-tur', kaĩp mìslyjęs; rokãwęs. *Rücksicht, z. B. das kommt weiter nicht in R.,* tõ toliaũs ne-reĩk' tìsti. apiẽ taĩ toliaũs ne-reĩk' rúpintis. *Hoffnung, z. B. mache dir darauf keine R.,* ùt tõ tù ne-mìslyk; ne-rokũk; ne-tikẽk!

Rechnungsbuch, das. rokùndknygės.

Rechnungsfehler, der, pẽrsiẓiurẽjimas rokùnde. *du hast einen R. gemacht,* tù pẽrsiẓiurẽjei rokũdams.

Rechnungsführer, der, *etwa:* rokùndininkas.

Rechnungswesen, das, rokùndų dalýkai.

Recht, I) *Adj.,* 1) *nicht link,* deẽinẽ (*Subst.*). *r. Hand,* deẽinẽ (rankà). *zur Rechten,* ant deẽinės pùsės. *Bei männl. Subst. steht sächlichfalls der Genit.* deẽinės. *z. B. der r. Flügel* (*eines Vogels*), deẽinės spařnas. *die r. Körperseite,* deẽinės šónas (*nicht:* deẽinė). — 2) *nicht unrecht, dem Rechte gemäss,* teisýbė (*Gerechtigkeit*). *gerecht,* teisùs. *Adv.: gẽras* (*gut*). *das ist dir r.,* taĩ táw geraĩ. *das war nicht recht von dir, dass du etc.,* taĩ ne-búwo geraĩ, kàd tù etc. *es ist einem r. ist, ist dem andern billig,* su wiẽnám teisýbė (*Gerechtigkeit*), taĩ ir sù kitù. *das ist nicht r., dass du ihm das genommst,* taĩ neteisýbė (*Ungerechtigkeit*), kàd jám taĩ àtimi. — 3) *passend, angemessen, die Schuhe sind mir r.,* kùrpės mán tiñka (*passen*); patiñka (*gefallen*). *es ist mir nicht r., dass du gingst,* taĩ mán nepatiko, kàd tù ėjei. — 4) *richtig, wirklich, ächt, z. B. den r. Weg gehen, rẽju keliù eĩti. der r. Mann,* tikràsis výras. *das r. Mass,* tikràsis saĩkas. *ein r. Bruder,* tikras brolis. *r. Freude,* tikras linksmas. *ein r. Littauer,* tikras (*od.* gryñas, *rein*) Lietùwininks. *du hast das Rechte getroffen,* tù tikrąjį dalýką trõpyjei. *ich suche das Rechte,* àš jẽškau tõ, kàs teĩsu; kàs teisýbė. — *Redensarten: du bist mir der Rechte,* tù mán tikràsis. *aus ihm wird nichts Rechtes werden,* iš jõ niẽko gẽro ne-bùs. — II) *Adv., gut,* geraĩ. *gerecht,* teĩsiei. *dem Rechte gemäss,* pagal teisýbę. *z. B. r. handeln,* teĩsiei (*od.* pagal teisýbę) eĩktis. *angenehm,* patiñkanczìei. *passend,* pritiñkanczìei. *nicht falsch,* tikraĩ. *doch öfter:* geraĩ. *du hast das nicht r. bedacht,* tù taĩ ne-geraĩ (*od.* ne-tikraĩ) apmìslyjei. *völlig, ganz, z. B. er traf ihn r. in's Herz,* jis jį į pàt širdį (*genau in's Herz*) trõpyjo. *mir geht es r., wie ich's gewünscht,* mán wiśai (*ganz*) eĩt, kaĩp àš norẽjęs. *r. wie sich's gebührt,* wiśai kaĩp pũlas. *sich r. freuen; betrüben,* iš tikro (*im Ernste*) dziaũktis; smũtnytis. *r. früh,* ankstokaĩ (*ziemlich frühe*). dideĩ ankstì (*sehr frühe*). *r. gut,* wiśai (*ganz*) geraĩ. *er ist r. einfältig,* jis tikras paĩkius; paikùtis. (tikraĩ *ist in dieser Bdtg nicht gebr.*). jis dideĩ paĩkas.

Recht, das, 1) *Übereinstimmung mit der Wahrheit,* teisýbė. *du hast R.,* tù teisýbę turì. *Jmdm R. geben,* kàm pritařti. *R. behalten,* teisýbę palaikýti. — 2) *Befugniss, Macht,* walė; *ist es aber s. v. a. ein Privilegium,* teisýbė. *ich habe das R. dazu,* taĩ mán walė. *ich habe dazu ein besonderes R.,* àš añt tõ ypatiśką teisýbę turiù. — 3) *gesetzliche Berechtigung,* teisýbė. *sein R. verlieren,* šáwo teisýbę pamèsti. *mit vollem R.,* su didžiáusia teisybė. — 4) *der Inbegriff aller sich worauf beziehenden Gesetze,* teisýbė. *in älteren Schriften auch:* prowà. *das römische R.,* Rymijõnų teisýbė; *alt:* prowà. *das R. verdrehen,* teisýbę suwélti; sukùkti. *in der Bdtg „Gesetze":* ìstãtymai. *die Rechte verlangen es,* ìstãtymai tõ nóri.

Rechte, die, deẽinė. *s.* recht 1.

Rechte, das, kàs tikrà. kàs teĩsu. teisýbė. *s.* recht 4. *zu Rechte bringen, machen, s.* zurecht.

Rechteck, das, tiẽsiei keturkañpis, io.

rechten, *vor Gericht,* prõwytis. prowawótis. *bibl., sonst vralt.,* bylinẽti.

rechtens, *d. i. nach dem Recht, s.* Recht.

rechtfertigen, téisinti. *rslt.,* aptéisinti. *sich r.,* téisintis. *rslt.,* atsitéisinti. — **Rechtfertigung,** die, téisinimas. ap-, atsitéisinimas.

rechtgläubig, tikrõs wiẽrõs. pagal tikrąjį wiẽrą.

rechthaberisch, kuřs wis teisýbę nóri turẽti. giñczas. ginczùks.

rechtlich, I) *Adj., den Gesetzen gemäss,* pagal ìstãtymùs. *das Recht liebend,* teisingas. teisùs. teisiõs širdiẽs. *treu,* wiẽrnas. wiẽrningas. wiẽrnõs širdiẽs. — 2) *gerichtlich,* giriktiśkas. justýtiśkas. — II) *Adv.,* pagal ìstãtymus. teĩsiei. su teisià (*od.* wiẽrnà) širdimì.

Rechtlichkeit, die, teisingùmas. teisì (*od.* wiẽrnà) širdìs. *vgl.* rechtlich.

Digitized by Google

rechtlos, 1) *unrechtmässig*, neteisùs. — 2) *der Rechtswohlthat beraubt*, bè teisỹbės.
Rechtlosigkeit, die, *zu umschreiben*, *s.* rechtlos.
rechtmässig, ſù tikrà teisybè *od.* pagal tikrąję teisỹbę. *z. B. er ist der r. Besitzer des Gutes*, jám tàs úkis pagal tikrąję teisỹbę (*od.* ſù tikrà teisybè) priklaũſo. *s. v. a. recht, ächt, wirklich*, tikras. *z. B. eine r. Gemahlin*, tikrà (*od.* tikrója) patì.
Rechtmässigkeit, die, *zu umschreiben*, *s.* rechtmässig.
rechts, *von der Rechten her*, ìß deßinės pùſės. *nach der rechten Seite hin*, añt deßinės (pùſės). *fahr nach r.*, važiúk añt deßinės.
Rechtsbeistand, der, teisỹbės priėſtowa.
rechtschaffen, I) *Adj.*, *recht beschaffen*, tõks kaĩp pũlas. *recht, echt*, tikras. *rechtlich gesinnt*, teisùs. *treu*, wiẽrnas. wiėrnõs ßirdiẽs. — II) *Adv.*, teĩp kaĩp pũlas. geraĩ. teĩſiei. wiėrnaĩ. ſù wiėrnà ßirdimì. *tüchtig, z. B. r. arbeiten*, geraĩ (*od.* ſtrõpiei; tikraĩ) dìrpti. *in rechter Weise*, tikrù bùdù.
Rechtschaffenheit, die, tikrỹbė. *R. des Herzens*, ßirdiẽs tikrỹbė. wiėrnà ßirdìs.
Rechtschreibung, die, tikras rãßymas.
rechtserfahren, wiſókias teisybės iř prowàs paźiſtãs; ißmãnąs.
Rechtsfall, der, prowà.
Rechtsfrage, die, prowõs kláuſymas. prowõs dalỹkas.
Rechtsgang, der, prowõs ėjìmas. kaĩp prowà eĩt.
Rechtsgelehrsamkeit, die, prowũ (*od.* ſtãtymų) paźintìs, iẽs, *f.*
rechtsgelehrt, prowũ beĩ teisỹbių dalỹkůſe ißmokìtas. *auch:* añt prowũ ißſimãnąs. *der sich zum practischen Gerichtsdienst vorbereitet hat*, ĩ juſtýtus ißſimokinės.
Rechtshandel, der, prowà.
Rechtskenner, der, prowũ beĩ teisỹbių dalykùs paźiſtąs.
Rechtskenntniss, die, prowũ beĩ teisỹbių paźintis, iẽs, *f.*
Rechtskraft, die, *etwa:* teisỹbės geliãwimas. *dies Urtheil hat schon die R.*, atſũdyjimas jaũ tùr teisỹbės geliãwimą.
rechtskräftig, kàs kaĩp teisỹbė geliůja. *ist r.*, geliůja kaĩp teisỹbė.
Rechtskunde, die, *s.* Rechtskenntniss.
rechtskundig, *s.* rechtserfahren.
Rechtslehrer, der, prowũ iř teisỹbių mokìtojis.
Rechtsordnung, die, teisỹbių dawãdas.
Rechtspflege, die, prowũ laĩkymas. ſũdyjimai. ſũdai.
Rechtsprechung, die, atſũdyjimai. prowà prowũ laĩkymas.
Rechtssache, die, prowà.
Rechtsspruch, der, atſũdyjimas. atſũdyjimo ißtarìmas.
Rechtsstreit, der, *s.* Prozess.
rechtsum, añt deßinės (pùſės).
Rechtsverdreher, der, teisỹbių kraipýtojis; pẽrkreipýtojis; ſukinėtojis.
Rechtsverdrehung, die, teisỹbės pẽrkreipimas; ſukinėjimas; kraĩpymas.
Rechtsverletzung, die, teisỹbės pẽrżengimas; ſżeidìmas.
rechtsverständig, *s.* rechtsgelehrt.
Rechtsverwaltung, die, *s.* Rechtspflege.
Rechtswissenschaft, die, teisỹbių iř prowũ mókſlai.
Rechtswohlthat, die, teisỹbės geradėjỹſtė.
rechtwinkelig, ſù tiėſieĩs kampaĩs. tiėskampis
Recke, der., *s.* Riese, Held.
recken, *ausstrecken*, tiẽſti. *rslt.*, ißtiẽſti. *den Hals in die Höhe r.*, kãklą aukßtỹn tiẽſti. *dehnen, z. B. Eisen, Leinwand r.*, tẽſti. *rslt.*, ißtẽſti. *frq., zerren*, tąſýti. *sich r., von dickflüssigen Dingen, Brei etc., auch von dehnbaren Metallen*, tỹſti. *rslt.*, iſtỹſti. *was sich leicht reckt*, tąſus. — **Recken**, das, tiẽſmas. ißtiẽſmas. tẽſmas. ißtęſmas. tąſmas. tãſymas: *in der Bdtg der entspr. Verba.*
reclamiren, *s.* zurückfordern.
recognosciren, *erkennen*, ißpažinti. *untersuchen*, ißjẽßkóti. *besichtigen*, kã ap-, pėržiurėti. *sich umsehen*, apſiżiurėti.
Reconvalescent, der, gerỹn eĩnąs ligónis, iẽs.
Recrut, der, rakrútas. *auch:* akrútas. ßwiėżùs zialniẽrius.
recrutiren, rakrútų põ zialniẽrieis riñkti; iñti.
Rector, der, *Titel:* rèkteris, io.
Redacteur, der, rėdaktiẽrs.
Rede, die, 1) *das Reden, die Handlung des Redens, Sprachvermögen*, kalbà. *worin ist hier die R.*, apiẽ kã czià kalbà; *od. lieber:* kalbamà. *es ist nicht der R. werth*, nẽwerť apiẽ taĩ kalbėti. *es geht die R.*, tokià kalbà eĩt. teĩp kalbamà. źmónės teĩp kalba; ßnėka. *vergiss deine R. nicht*, n'užmiřſk ſãwo kalbõs; ſãwo žõdżio. *es kam die R. darauf*, kalbà (*od.* ßnekta) añt tõ parėjo. *die R. auf etwas bringen*, kaĩbą añt kõ nukreĩpti. *Jmdm in die R. fallen*, kám ĩ kaĩbą ßókti. *Jmdm R. stehen*, kám atſiliėpti. kám atſiliėpimą dũti. *Jmdn zur R. setzen weswegen*, kám kã ĩſpėti. kã dėl kõ pakláuſti. *ausschelten*, ſubárti. *aufrührerische Reden führen*, maĩßtißkus žodżiùs kalbėti. — 2) *ein Vortrag*, kalbà. *doch lieber durch's Verbum* kalbėti. *eine lange R. halten*, ilgą kaĩbą laikýti. *od. lieber:* ilgaĩ kalbėti. *eine R. machen*, kaĩbą ſutaiſýti. *in der R. stecken bleiben*, kalbojè (*od.* be-kalbėdams) patrìkti. iß kalbõs ißeĩti.
reden, *allgem.*, kalbėti. *sprechen, Gespräch führen*, ßnekėti. *r. lernen*, kalbėti mokìtis. *mit Jmdm r.*, ſù kůmi kalbėti; ßnekėti. *er lässt nicht mit sich reden*, jis neſiduda kalbėtis. *Gutes von Jmdm r.*, kõ gẽro apiẽ kã kalbėti. *Jmdm etwas aus dem Sinn r.*, kiẽnõ mìſlį nů kõ nukreĩpti. kám kã iß miſliẽs ißkalbėti. *Jmdm zum Munde*

Digitized by Google

r., kám põ bùrną kalbĕti. *Jmdm das Wort r.*, ùß ką̃ kalbĕti. ką̃ ußtarti. *so zu r.*, taĩp kalbant. *in's Blaue hinein r.*, ką̃ pliaũpti. *rslt.*, ißpliaũpti. *ungesalzenes Zeug r.*, pliùkßt nerúgęs. *in den Wind r.*, ĩ wĕją kalbĕti. — **Reden**, das, kalbĕjimas. *wozu das viele R.*, kõ czią reĩk daũg kalbĕti! *viel Redens wovon machen*, apiẽ kã daũg kalbĕti.

Redensart, die, žõdis, dźio. *bei uns ist diese R. üblich*, priẽ múſũ tàs žõdis wartũjams; pàpraſtas. priẽ múſũ teĩp ſãkoma. *auch:* tokià ßnektà. *s. v. a. leere Worte*, tußtì (*od.* niekìngi) žõdźiei.

Rederei, die, 1) *s.* Gerede. — 2) *Geschwätz*, wapẽjimas.

redescheu, wangùs kalbĕti.

Redeschmuck, der, kalbõs ißgrózinimas.

Redeübung, die, kalbõs priſimokìnimas.

redlich, I) *Adj., treu, ehrlich*, wiẽrnas. wiẽrnõs (*auch:* tikrõs) ßirdiẽs. *gerecht*, teiſùs. *zuverlässig*, ißtikimas. *ehrbar*, wiẽžlybas. — II) *Adv.*, wiẽrnaĩ. ſù wiẽrnà (*od.* tikrà) ßirdimì. teĩſiei. ißtikimaĩ. wiẽžlybai. *ich werde dir das r. bezahlen*, àß táw taĩ wiẽrnaĩ uźmokẽſiu.

Redlichkeit, die, wiẽrnỹbė. wiẽrnà ßirdìs. ßirdiẽs wiẽrnỹbė; tikrỹbė. *vgl.* redlich.

Redner, der, 1) *R. von Beruf*, kalbĕtojis. 2) *der gut zu reden versteht*, kuŗs geraĩ mók kalbĕti. *er ist ein guter R.*, jìs geraĩ mók kalbĕti.

Rednergabe, die, mokẽjimas kalbĕti. *er hat eine gute R.*, jìs dideĩ mók kalbĕti. dowanà puĩkiei kalbĕti.

rednerisch, I) *Adj., etwa:* kalbĕtojißkas. — II) *Adv.*, kalbĕtojißkai. pagaĩ kalbĕtoju būdą.

Rednerkunst, die, *s.* Beredtsamkeit.

Rednerschule, die, kalbĕtojų ßiùilė. ßiùilė, kuŗ ĩ kalbĕtojus mokìnama.

Rednertalent, das, *s.* Rednergabe.

redselig, ßnekùs (*gesprächig*). pleperis, io. zaunà. zaũnytojis. pliaußka. pliùßkis, io (*Schwätzer*).

reduciren, *vermindern*, pamãźinti.

reell, 1) *zuverlässig*, ißtikimas. — 2) *wirklich*, tikras. iß tikro. *r. Nutzen*, tikrà naudà. *Jmdm einen r. Dienst erweisen*, kám iß tikro paßlũźyti.

Referendarius, der, *Tit.*, referendárija.

Reformation, die, *Wiederherstellung*, attaĩſymas. *Erneuerung*, atnaũjinimas. *Kirchenreformation*, baźnyčźios attaĩſymas; atnaũjinimas.

Reformationsfest, das, baźnyčźios attaĩſymo (*od.* atnaũjinimo) ßwẽñtė.

Reformationsgeschichte, die, nuſidãwimai baźnyčźios attaĩſymo.

Reformator, der, 1) *Wiederhersteller*, attaiſýtojis. kuŗs kã attaĩſęs. — 2) *Kirchenreformator*, baźnyčźios attaiſýtojis; atnaũjintojis.

reformiren, *wiederherstellen*, attaiſyti. *vgl.* erneuern, umändern, verbessern.

Reformirte, der, kalwynìſtas. kalwynìßkis, io.

rege, *lebendig*, gỹwas. *in Bewegung*, kàs jùdinas. *z. B. das Verlangen wird r.*, nóras gỹws paſtója; jùdinas; pakỹla; pabuñda. *der Neid ist in ihm r.*, pawỹdas jamè pakilęs. *eine r. Hausfrau*, darbìnga (*arbeitsam; od.* apſukrì, *berührsam*, triūſinga, *geschäftig*) gatſpadinė. *geschwind*, greĩtas. ſkubrùs. *eilfertig*, ßtrioßnùs. *der Mensch ist wenig r.*, tàs žmogùs ne-kã jùdinas.

Regel, die, *Ordnung*, dawãdas. *Belehrung*, pamokìnimas. pamókſlas. *Gesetz, Satzung*, ſtãtymas. *Richtschnur, Mass*, miẽrà (*wenig gebr.*). *die R. der Mönche*, minỹkų dawãdas; ſtãtymai. *er hat mir gute Regeln gegeben*, jìs mán gerų pamokìnimų dãwė. jìs manę geraĩ pamokìno. *nach einer R. handeln*, pagaĩ kókį dawãdą eĩktis. *darüber lässt sich keine allgemeine R. aufstellen*, tamè ne-galimà wiſuŗ iŗ wiſucźiẽs pritiñkantį dawãdą (*auch wohl:* pritiñkancźią miẽrą) ſtatýti. *keine R. ohne Ausnahme*, neĩ jõks dawãdas bè ißkrypìmo. *eine Ausnahme von der R. machen*, iß ſtatýtojo dawãdo ſỹkį ißkrỹpti. *in der R.*, daugiaußiei. *die R. der Frauen s.* Reinigung (*monatliche*).

regellos, bè jókio dawãdo.

Regellosigkeit, die, bedawadningỹſtė. *od. lieber zu umschreiben s.* regellos.

regelmässig, I) *Adj.*, dawadnìngas. dawadnùs. kàs pagaĩ tìkrąjį dawãdą padarýta; dãroma. kàs pagaĩ pàpraſtą būdą (*od.* pàpraſtu būdù) nuſidũda. *gleichmässig*, wìs tũm pacźiù būdù nuſidũdąs. *r. Lauf der Sterne*, dawadnìngaſis (*od.* papraſtù būdù; wìs tũm pacźiù budù nuſidũdąſis) źwaigzdźių bẽgis. *r. Leben*, dawadnùs paſielgimas. — II) *Adv.*, dawadnieĩ. dawadnìngai. pagaĩ dawãdą. pàpraſtu budù. *s. v. a. meistentheils, in der Regel*, daugiáuſiei. *immer in gleicher Weise*, wis lýgiu (*od.* tũm pacźiù) budù.

Regelmässigkeit, die, *Ordnungsmässigkeit*, dawadningùmas. dawadnùmas. tikras dawãdas. *gleiche Weise, Gleichmässigkeit*, wìs tàs pàts būdas; dawãdas.

regeln, dawãdyti.

regelrecht, pagaĩ tìkrąjį dawãdą.

regen, *allg.*, jùdinti. *gew. rslt.*, pajùdintĩ. *er kann kein Glied r.*, jìs ne-gãl neĩ jókį ſąnarį pajùdinti. *sich willenlos bewegen, z. B. der Baum regt sich*, mẽdis jùda. *rege dich doch etwas* (*bei der Arbeit*), jùdinkis. *sich etwas regen, meistens von kleinen Gegenständen, z. B. von einem Wurm, von der Milbe, der Pulsader*, krutẽti; *doch auch von Menschen, besonders von hochbetagten, z. B. so lange ich mich r.* (*d. h. leben*) *werde*, kõl àß krutẽſiu. *in milder Ausdrucksweise als eine Art Deminutiv auch:* krūtulioti. — *uneig., es regt sich der Gedanke*, miſlis pakỹl. *das Ge-*

Digitized by Google

wissen regt sich, ſą́zinė pabuñda. *die Furcht regt sich*, báimė užeĩt. — **Regen**, das; **Regung**, die, jùdinimas. paſijùdinimas. judẽjimas. krutẽjimas: *in der Bdtg der entspr. Verba. er fühlte eine R. des Mitleids im Herzen*, jìs ßirdyjė gaĩleſtį pajùto. jám ßirdỹj pagaĩlo.

Regen, der, lytùs. *starker, gewaltiger R.*, ſkaudùs lytùs. *feiner R.*, ſmulkùs lytùs. *anhaltender R., regniges Wetter*, dárgana. *der R. hat aufgehört*, lytùs paſiliõwęs. — *sprw., aus dem R. in die Traufe kommen*, nũ wiĩko bẽgdams mẽßką pribẽkti.

Regenbach, der, iß lytaũs paſidāriuſi tekmẽ.

Regenbogen, der, orārykßtė. *auch:* dangaũs jůſta. *vralt.*, laumẽs jůſta.

regenbogenartig, lýg kaĩp orārykßtė.

Regenguss, der, lytaũs būris, io.

regenhaft, lýtingas.

Regenkleid, das, lytaũs rũbas.

Regenschauer, der, lytaũs būris, io.

Regenschirm, der, régenßirmas. lytaũs ßirmas.

Regent, der, waldõnas.

Regentin, die, waldonkà.

Regentropfen, der, lytaũs lãßas.

Regentschaft, die, waldonỹſtė. *R. führen*, waldonù búti. waĩdźią turẽti.

Regenwasser, das, lytaũs wandũ. nulìjęs wandũ.

Regenwetter, das, lýtingas óras. *anhaltendes R., fortgesetzter Regen*, dárgana.

Regenwolke, die, lytaũs debeſis, iẽs, *f.*

Regenwurm, der, ſliẽkas.

Regenzeit, die, lytaũs cźiẽſas. lýtingas cźiẽſas.

regieren, *die Pferde, ein Volk, ein Land r.*, waldýti. *rslt., durch Regieren in Ordnung halten, z. B. der kann die Pferde nicht r.*, jìs árklius ne-gál' ſuwaldýti; neſuwaĩdo. *s. v. a. herrschen*, ponawóti (*od.* wiẽßpatáuti) añt kõ. *König sein*, karaliáuti añt kõ. — **Regierung**, die, 1) *das Regieren*, waĩdymas. ponawójimas. wiẽßpatãwimas. karaliãwimas. *die R. eines Landes*, waldźià. — 2) *ein Regierungscollegium, z. B. die R. in Gumbinnen*, Gumbìnės ragiẽrunga.

Regierungsantritt, der, waldźiõs pradźià.

Regierungslast, die, waĩdymo ſunkenỹbė.

Regierungsrath, der, *Tit.*, ragiẽrunksróts.

Regierungswechsel, der, waldźiõs pérſikeitimas.

Regiment, das, 1) *s.* Regierung. — 2) *eine Heeresabtheilung*, ragimeñtas.

Regimentsarzt, der, ragimeñto dāktars.

Regimentsschreiber, der, ragimeñto rāßtininkas.

Register, das, *Verzeichniss*, ragìſtai. raĩſtai. *auch:* ſurāßymas. ſuſtātymas.

Registrator, der, *Tit.*, ragiſtróteris, io.

registriren, ł ragiſtùs ſurāßýti.

Reglement, das, dawādas. ıštātymas.

regnen, lýti. *demin., fein r.*, lynóti. *auch:* roknóti. *staubartig fein r.*, dulknóti. *heftig r.*, ſkaũdźiei lýti. *es hat aufgehört zu r.*, jaũ apſiſtójo (*od.* paliówė) lìjuſi. *es regnet anhaltend mit Sturm*, dérgia. *es regnet Blut*, kraujaĩs lỹja. — *uneig., es regnete Steine von den Dächern*, cźiaĩpės nũ ſtogũ birte bìro (kaĩp kriußà, *wie Hagel*).

regnerisch, **regnig**, lýtingas. *r. Wetter*, lýtingas óras. *Regenwetter, in dem es fortgesetzt regnet u. stürmt*, dárgana.

regsam, *s.* rege.

Regsamkeit, die, *Berührsamkeit*, apſukrùmas. *Arbeitsamkeit*, darbingùmas. *Geschäftigkeit* (*z. B. bei einer Hausfrau*), triūſingùmas. *Geschwindigkeit*, ſkubrùmas. greitùmas. *Eilfertigkeit*, ßtriošnùmas.

regungslos, *z. B. daliegen*, ne-paſijùdindams (*od.* neĩ krutẽte ne-krutẽdams) cźià gulẽti. bè paſijùdinimo gulẽti.

Reh, das, ſtìrna.

Rehbock, der, ſtiřnins. ſtìrnų ozỹs.

Rehbraten, der, ſtirniẽnà pecźiánka.

rehfarben, pilkà kaĩp ſtìrna.

Rehhaar, das, ſtìrnos plaukaĩ.

Rehkalb, das, ſtirnùks. *fem.* ſtirnikė.

Reibeisen, das, trintùvė. *jetzt gew.:* rỹwyzeris, io.

Reibekeule, die, trinìkas. trinamàſis kylỹs.

reiben, trìnti. *rslt., zerreiben*, ſutrìti. *sich woran r.*, trįtis priẽ kõ. *frq.*, trainiotis. *etwas auf dem Reibeisen r.*, rywũti. — *uneig., sich an Jmdm r.*, kã uſkabinti. *frq. u. demin.*, uſkabinėti. — **Reibung**, die, trỹnimas. ſutrỹnimas. *R. auf dem Reibeisen*, rywãwimas. *es findet da eine R. statt*, cźià trìnas. *s. v. a. Zwist*, neſutikìmas. *Streit*, waĩdas. *Neckerei*, uſkabinẽjimas.

reich, I) *Adj.*, 1) *Reichthum besitzend*, turtìngas. *wohlhabend*, turtìngas. paſitu... *ein sehr r. Mann*, bagõcźius. *r. werden*, pralõpti (*γ* b). *r. machen*, pralõbinti. bagótu padarýti. *eine r. Erbschaft machen*, bagótą dãlį gáuti. daũg arwũti. *eine r. Heirath machen*, bagótai wèſti. bagõtą marcźią gáuti. — 2) *eine Fülle davon enthaltend*, a) *ohne nähere Angabe dieser Fülle, z. B. ein r. Segen*, bagotinga (*auch:* apſtìnga) žegnõnė. *r. Ernte*, bagotingas piūtis. — b) *mit bestimmter Angabe der vorhandenen Fülle, woran r. sein, z. B. der Wald ist r. an Linden*, tà giria tìr daũg liẽpų. tõj girioj rañdas daũg liẽpų. tà giria pilnà liẽpų. *die Rede ist r. an schönen Gedanken*, tà kalbà pilnà (*od.* tùr daũg) graźių miſlių. — 3) *kostbar, prächtig, z. B. eine r. Kleidung*, puikùs (*auch:* kaßtáuni; bagóti) rūbai. — II) *Adv.*, bagótai. bagotingai. pilnaĩ. apſcźiẽl. *damit bin ich r. versehen*, tůmi aß apſcźiẽl (*od. stärker:* apſtingai; bagotingai; vi... pilnaĩ) aprúpintas.

Digitized by Google

Reich, das, *R. eines Königs,* karalỹſtė, *R. eines Kaisers,* ciėcorỹſtė. *R. eines Fürsten,* kunigaikßtỹſtė. *R. Gottes,* Diẽwo karalỹſtė.

Reiche, der, bagótas (*od.* turtìngas; paſitùr|s) žmogùs. *mit einem tadelnden Nebenbegriff:* bagõcžius. *wohlhabend,* turtìngas (*od.* paſitùr|s) žmogùs. *vgl.* reich.

reichen, I) *intr.,* 1) *sich erstrecken,* nutèkti. *der Wald reicht bis an die Grenze,* tà gìria nuteñka ikì rubẽžiaus. — *uneig., hinreichen, genügen,* pri-, uſtèkti. *z. B. das Tuch reicht nicht zum Rock,* tàs mìlas ne-priteñka ſermẽgai. *du wirst mit dem Futter nicht r.,* tù ſù pãßaru ne-pritèkſi; n'ißtèkſi; n'uſtèkſi. *vgl.* hinreichen. — 2) *mit dem Arm (auch mit dem Fuss, Kopf etc.) bis wohin r.,* ſiẽkti. *rslt.,* at-, nu-, priſiẽkti. *reichst du mit der Hand diesen Nagel,* aȓ tù ſù rankà ßį nẽgelį at-, priſiẽki? *reichst du bis zum Nagel hin,* aȓ tù iki nẽgelio nuſiẽki? *so weit die Augen r.,* teĩp tolì, kaĩp akimìs nuſiẽki; kaĩp ākys nuſiẽk'; kaĩp akimìs numatýti galì. = II) *tr., darreichen,* dũti. pridũti. *zustecken,* prikìßti. *punctiv:* kýßterėti. *Jmdm die Hand r.,* kám rañką dũti. *die Brust r.,* krũtį (*gem.* pãpą) dũti. *Speise r. Jmdm,* kã walgydìnti. — **Reichen,** das, nu-, iß-, pritekìmas. ſiẽkimas. at-, pri-, nuſiẽkimas. dawìmas. pridawìmas. prikißimas: *in der Bdtg der entspr. Verba.*

reichhaltig, *s.* reich.

Reichhaltigkeit, die, *s.* Reichthum.

reichlich, I) *Adj., s.* reich. *ist es = freigebig,* důſningas. důſnùs.— II) *Adv.,* pilnaĩ. apſcžieĩ. apſtìngai. bagotìngai. *freigebig,* důſnieĩ. důſningai.

Reichlichkeit, die, pilnỹbė. apſtùmas. apſtingùmas. bagotingùmas. důſningùmas. *vgl.* reichlich, reich.

Reichsacht, die, *s.* Acht.

Reichsadler, der, karalỹſtės (*od.* ciėcorỹſtės) erẽlis, io.

Reichsapfel, der, karalỹſtės (*od.* ciėcorỹſtės) kulkà; óbůlas.

Reichsfahne, die, karalỹſtės (*od.* ciecorỹſtės) karũnà.

Reichsstadt, die, *freie,* wiėnàt põ ciėcoriumi ſtowĮs miẽſtas. wãlnas (ciėcorỹſtės) miẽſtas.

Reichstag, der, karalỹſtės (*od.* ciėcorỹſtės) ſaĩmas.

Reichsthaler, der, dórelis, io. dóleris, io.

Reichsverweser, der, karalỹſtės (*od.* ciėcorỹſtės) waldõnas.

Reichthum, der, bagotỹſtė (*das Reichsein*). lõbis, io. lõbiei (*Vermögen*). *R. sammeln,* lõbiū riñktis. *rslt.,* ſuſikráuti. — *uneig., Fülle, R. woran,* pilnỹbė. apſtingùmas. **bagotỹſtė.** bagotingùmas. daugỹbė. *ein R. an Waffen,* pilnỹbė (*od.* apſtùmas etc.) giñklų. *vgl.* reich.

Reif, der, *gefrorener Thau,* ßarmà. *geringer Frost,* ßalnà. *mit R. bedeckt,* apßarmũtas.

Reif, der, *Ring, R. am Finger,* žiėdas. *ein eiserner Ring wie z. B. um die Radnabe,* rinkė. *R. um ein Fass, um einen Eimer,* laũkas. *R. um das Wagenrad,* reĩfas.

reif, *vom Getreide, Kernobst,* iß-, nunókęs. *von Beeren, Steinobst,* ißſirpęs. *von Nüssen,* ißbréndęs. *auch:* ißnókęs. *r. werden,* nókti. ſirpti. bręſti. *rslt.,* nu-, ißnókti. ißſirpti. ißbręſti. *ist r.,* ißnókęs. ißſirpęs. ißbréndęs. — *uneig., fertig,* gãtawas. *r. für die Universität,* gãtaws Į ßtadiėrįją ißeĩti. *ein r. Mädchen,* pri-áugusi mergà. *ein r. Geschwür,* ußtwiñkęs ſkaudulỹs. *das r. Alter,* protìngas ſenùmas. *r. an Verstand,* prõtą įgãwęs. priẽ prõto. protìngas. *mit reifer Überlegung etwas thun,* kã protìngai apſimiſlyjęs darýti. *er ist r. an Erfahrung,* jìs tùr' daũg patýrimo.

Reife, die, ißnokìmas. ißſirpìmas. ißbrendìmas. *vgl.* reif. *zur R. kommen, s.* reif *werden. etwas zur R. bringen,* kám nu-, ißnókti (*od.* ißſirpti; ißbręſti) dũti. — *uneig., Fertigkeit,* gatawùmas. *die R. des Verstandes,* pìlnas prõtas. *die R. des Urtheils,* kalbõs protingùmas.

reifen, *s.* reif *werden,* reif *machen.*

reifen, *unpers., es reift,* ßarmůja. *es hat diese Nacht gereift,* ßią nãktį yrà ßarmãwuſi; *etwas gefroren,* ßalnãwuſi.

reiflich, *gut, genug,* geraĩ. *genug,* ganà. *völlig,* pilnaĩ. *gründlich,* nůgruñcžiei. *nach reiflicher Erwägung,* nůgruñcžiei apmą̃ſtęs.

Reifschläger, der, wiſwininkas. *jetzt gew.:* rẽpßlėgeris, io.

Reigen, der, *s.* Reihen.

Reihe, die, eilė. *jetzt häufiger:* riktà. *eine R. von Zähnen, Bergen, Soldaten,* eilė. riktà. *nach der R.,* paeĩliumis. paeĩliui. parikcžiuĩ. *ausser der R.,* ne-paeĩliumis. *eine R. von Wagen,* worà (*vralt.*). *eine lange R. sich fortbewegender Menschen, Wagen etc.,* ſãkas (*selt.*). *die R. kommt an mich.* dabaĩ añt manęs pareĩt.

Reihen, Reigen, der, *Tanz,* ßokìmas. ßõkis, io. *bibl.:* ßokinẽjimas (*Hüpfen*). *ein Kreis zum Tanzen.* rundà. *Gesang,* dainãwimas.

reihen, Į eilės (*od.* Į eĩlę) ſutaiſýti; ſudėti; ſuſtatýti, *je nach der Art in der es geschieht. s.* aneinander reihen.

Reihenfolge, die, kaĩp kàs añt kìts kìto ſẽkas. *gieb mir die R. der Namen an,* ſakýk mán, kaĩp tiẽ wardaĩ añt kìts kìto ſẽkas.

Reiher, der, gérbė. *bibl. auch:* wãnagas (*Habicht*).

Reim, der, *etwa:* pabaigũ lýgus ſkambẽjimas; ſutarìmas. *nach Mielcke:* atſiliėpìmas eilėliū.

reimen, *etwa:* kã ſutartinaĩ ſuſtatýti. *mehr erklärend:* žodžius teĩp ſuſtatýti, kàd jũ pãbaigos wis añt tõ patiẽs ißeĩt; tą pãtį ſkambẽjimą tùr'; *nach Mielcke:* atſiliėpìmas eilėliū. — *uneig., das reimt sich nicht,* taĩ ne-ſùtar'. *s. v a. das schickt sich nicht,*

Digitized by Google

taĩ ne-pritiñka. *ich kann mir das nicht r.*, aš taĩ ne-galiù ĩ ſutarìmą ſuwèſti.

reimlos, *etwa:* bè ſùtarianczio ſkambėjimo.

rein, I) *Adj.*, 1) *nicht beschmutzt*, czỹſtas. *r. Hand*, czyſtà rankà. *r. Tisch*, czỹſtas ſtãlas. *r. machen*, czỹſtyti. *rslt.*, iš-, nuczỹſtyti. *s.* reinigen. *die Gefässe r. halten*, rykùs czyſtùs laikýti. — *uneig., r. Jungfrau*, czyſtà (*auch:* wiėzlyba) mergà. *r. Liebe*, czyſtà mėilė. *r. Gewissen*, czyſtà ſąžinė. — 2) *frei von fremden Zusätzen*, czỹſtas. *r. Wahrheit*, czyſtà (*auch:* tikrà) tiėſà. *s. v. a. nichts weiter als, Pl.*, wienì. *das sind r. Lügen*, taĩ wienì (*auch:* czyſtì) melaĩ. *das sind r. Possen*, taĩ wienì niėkai. — II) *Adv.*, czyſtaĩ. *nur*, wienàt. *völlig, gänzlich*, wiſài. *eine Flasche r. austrinken*, plėczką wiſái (*auch:* czyſtaĩ; ikì añt dùgno) iššgérti. *etwas r. aufessen*, ką wiſái ſuwálgyti. *etwas r. heraussagen*, ką wiſái (*od.* wiſką czyſtaĩ) paſakýti.

Reinheit, die, *die Eigenschaft an sich*, czỹſtybė. *das Reinsein eines Gegenstandes*, czyſtùmas. *R. des Herzens*, ſirdiẽs czỹſtybė. *R. des Tisches*, ſtãlo czyſtùmas.

reinigen, *allg.*, czỹſtyti. *rslt.*, ap-, iš-, nuczỹſtyti. *vom gröberen Schmutz, von fremdartigen Bestandtheilen r.*, ap-, iš-, nuwalýti. *den Tisch, Hof r.*, ſtãlą, kiẽmą nuczỹſtyti; nuwalýti. *die Stube, ein Glas (von innen) r.*, ſtùbą ſtikla, išwalýti; iššczỹſtyti. *das Feld vom Getreide r.*, laũką nuwalýti. *durch Reinigen glänzend machen*, šweĩſti. *rslt.*, nušweĩſti. *mit Wasser r., waschen*, mazgóti. *durch Fegen r.*, šlůti. *rslt.*, iš-, nušlůti. *durch Wischen r.*, iš-, nušlůſtyti. — *uneig., sich von Sünden r.*, nů griėkų czỹſtytis. *rslt.*, nuſiczỹſtyti. *sich (vom Verdacht, von der Beſchuldigung durch Rechtfertigung) r.*, téiſintis. *rslt.*, atlitéiſinti. — **Reinigung**, die, ap-, iš-, nuczỹſtyjimas. nuwãlymas. nušweitìmas. iš-, nušlawìmas. iš-, nušlůſtymas: *in der Bdtg der entspr. Verba. die monatliche R. der Frauen*, añt drabùžių.

Reiniger, der, czỹſtytojis. walýtojis. šweiſtójis. *vgl.* reinigen.

Reinigkeit, die, *s.* Reinheit.

reinlich, I) *Adj.*, 1) *ohne Schmutz u. Unsauberkeit*, czỹſtas. — 2) *die Reinlichkeit liebend od. übend*, walýbas. šwarùs. — II) *Adv.*, czyſtaĩ. walýbai. *sich r. halten*, walýbai (*od.* czyſtù) laikýtis.

Reinlichkeit, die, czyſtùmas. walybùmas.

Reinſchrift, die, czyſtàſis rãštas. czyſtraštis, czio.

Reis, das, *ein dünner kahler Zweig*, wiřbas. *Zweig überhaupt*, šakùtė. šakẽlė. *Gerte*, rykštė. *ein Zweig mit sperrigen Nebenzweigen*, žãgaras. *ein Pfropfreis*, czičpas. *bibl.:* czičprykštė. *ein junger Sprössling*, želmů.

Reis, der, rýſai. *ein* Reiskorn, *s. d.*

Reisbrei, der, rýſų grùczia.

Reisbrot, das, rýſų důna. ryſmė důna.

Reisbündel, das, šakũ (*auch:* žagarų) pagulỹs.

Reise, die, keliõnė. *das Reisen*, keliãvimas. *ein Gang*, žìgis, io. *eine R. unternehmen*, añt keliõnės paſidůti. *eine R. machen*, keliáuti. *wo geht die R. hin*, kuř kélei? *glückliche Reise*, keliáuk ſweĩks!

Reiseabenteuer, das, keliõnės (dỹwai) pa-trõpyjimas.

Reisebeſchreibung, die, keliõnės aprãšymas.

reiſefertig, gãtaws keliáuti. *ſich r. machen*, añt keliõnės gatãwytis. *rslt.*, priſigatãwyti.

Reiſegefährte, der, keliõnės draũgas. keliõnės tawõrščzius.

Reiſegeld, das, piningaĩ keliõnei: añt keliõnės.

Reiſegeſellſchaft, die, keliõnės draugỹſtė. keliõnės draugaĩ.

Reiſekleid, das, keliõnės rũbas.

Reiſekoſten, die, keliõnės kãštos.

Reiſelust, die, paſimėgìmas keliãwima. pa-dãwimas (*od.* meĩlyjimas) keliáuti.

reiſelustig, kuřs keliáuti meĩlyja; nd.

reiſen, keliáuti. *rslt.*, nu-, pér-, iš-. *wo reisest du hin*, kuř tù keliáji? *Königsberg r.*, ĩ Karaliáučių keliáuti. *rslt.*, nukeliáuti. *durch die Stadt r.*, per-miėſtą keliáuti. *rslt.*, pėrkeliáuti. — Reiſen, das, keliãwimas. *Reiſe*, keliõnė.

Reiſende, der, keleĩwis, io. keliaunin-

Reiſepaſs, der, *s.* Pass.

Reiſeplan, der, 1) *Entſchluss zur Reiſe*, apſi-ėmimas keliáuti. keliãwimo ap-ėmimas. — 2) *Reiſeanordnung*, kelių įdawãdyjimas.

Reiſeroute, die, įdawãdyjimas. kelieĩs reĩkiant keliáuti.

Reiſeſtock, der, keliõnės lazdà.

Reiſewetter, das, óras keliõnei gẽras kąs. *ein gutes Wetter für eine Reiſe, Schiffe*, pagadà. *ſchlechtes R.*, nepa-

Reiſezehrung, die, cziẽringė keliõnei.

Reiſfeld, das, rýſų laũkas.

Reiſholz, Reiſig, das, *Sprockholz*, *Menge nackter sperriger Äste*, žagarai.

Reiſigbeſen, der, šlůta. iš šakũ (*od.* garų; wirbų) ſurištà šlůta.

Reiſige, der, *Krieger*, kareĩwis, io. *Soldat*, zialniẽrius. *Reiter*, raĩtelis, io.

Reiskorn, das, rýſų grúdas. rýſas.

reiſſen, I) *intr.*, 1) *gewaltsam u. plötzlich getrennt werden, von einem Faden, Saite*, trúkti. *rslt.*, pėrtrúkti (*entzwei*). ſutrúkti (*in mehrere Stücke zerreiſſen*). *Zeugen, Kleidern, lange Risse bekommen*, plýšti. *aber auch:* trúkti. *rslt.*, pėr-(*entzwei platzen*). ſuplýšti (*in viele Stücke zerplatzen*). *daher:* ſuplýšti (*in Fetzen rissen, zerlumpt*). ſudrìſkęs (*sehr zerlumpt*). *mit einem Ruck reissen, punctir:* ſterėti. — 2) *kratzen wie mit einem Nagel*, briešti. *rslt.*, įbriešti. *frq.*, braižyti. 3) *uneig., heftig schmerzen*, gėlti.

Digitized by Google

geringerem Schmerzen auch: ſkaudėti. *z. B. es reisst mir in den Zähnen,* mán dañtys gėlia; ſkaũſta. *es reisst mir in den Füssen,* mán kójos gėlia; ſkaũſta. àß turiù gėliamas (*od.* ſkaũdamas) kójas. — II) *tr.,* 1) *heftig ziehen,* plėßti. *Jmdm etwas aus der Hand r.,* kàm kã iß rañkos plėßti. *rslt.,* išplėßti. *etwas Biegsames, z. B. Zeug, Fäden mit einem Ruck r.,* drėkſti. *rslt.,* išdrėkſti. *Jmdn aus der Noth r.,* kã iß bėdõs išplėßti; išgélbėti; ißtráukti. *Jmdn vom Pferde r.,* kã nů árklio nuplėßti. *zu Boden r.,* parplėßti. *Jmdm etwas aus den Händen entwinden,* kám kã išweřßti. *sie reissen sich darum,* jůdu tõ wařžos (*frq.*). — 2) *durch Ziehen plötzlich trennen,* plėßti. *rslt., entzwei reissen, zerreissen,* pėrplėßti. *frq.,* plėßyti. *rslt.,* ſuplėßyti. *durch mehrfaches heftiges ruckweises Reissen zerreissen,* draſkýti. *rslt.,* ſudraſkýti. *an sich r.,* kã ſawẽſpi plėßti. *rslt.,* prisiplėßti. — **Reissen,** das, trukìmas. pėr-, ſutrukimas. plyßimas. pėr-, ſuplyßimas. ſudriſkimas. gėlimas. ſkaudėjimas. plėßimas. plėßymas. drėſkimas. drãſkymas. ſudrãſkymas. iß-, pėr-, etc. plėßimas: *in der Bdtg der entspr. Verba.*

reissend, I) *Adj., r. Thier,* drãſkanti źwėris. *r. Strom,* greĩtai (*od.* ſmarkiei) běganti ſrowė. plėßianti ſrowė. *r. Wind,* ſmarkùs wėjas. — II) *Adv.,* draſkýdams. plėßdams. smacnieĩ běgdams. *die Waare geht r. ab,* manónės tõ tawõro wìs konè plėßyte plėßos.

Reisfeder, die, źénklinamoji plùnkſna.

Reisszeug, das, *etwa:* źénklinimo rykaĩ; braiktaĩ.

reitbar, jójamas. *da ist es nicht r.,* czión ne-galì jóti.

reiten, jóti. *im Schritt r.,* žiñginia jóti. *im Trab r.,* rißczià jóti. *im Galopp r.;* zõwada jóti. *im gestreckten Galopp r.,* ßolieĩs jóti. *frq. u. demin.,* jodinėti. *umher r.,* apliñkui jodinėti. *wohin r.,* kuř jóti. *rslt.,* nujóti. *von Hause r.,* iß namũ (ßaliñ) jóti. *rslt.,* išjóti. *nach Hause r.,* namõn jóti. *rslt.,* parjóti. *ein Pferd r.,* añt árklio jóti. *das Pferd wird noch nicht geritten,* tàs arklỹs dár ne-jójamas. *ein Pferd müde r.,* arklį jódamas nualſinti. *das Pferd lässt sich nicht r.,* arklỹs ne-důdas jótis. *Jmdn zu Boden r.,* kã jódamas pardaũßti. — **reitend,** raĩtas. *ich kam reitend, od. ich kam geritten,* àß raĩts atkeliawaũ. *od. lieber:* aš raĩtas atjójau. — **Reiten,** das, jojìmas. jodinėjimas.

Reiter, der, raĩtelis, io. *er ist ein guter R.,* jis geraĩ móka jóti.

Reiterei, die, *d. i. die Reiter,* raĩteliei. *auch:* raitiẽjiė (*näml.* zialniẽriei). *er dient unter der R.,* jis põ raĩtelieis (*auch:* priẽ raitìjų) ßlůžyj. *die R. u. das Fussvolk,* raĩteliei beĩ pėſtininkai.

Reitergefecht, das, raĩteliu ſuſimußimas; ſkaſkirtimas.

Reiterschaar, die, raĩteliũ puĩkas.

Reitgerte, die, rýkßtė jójant árkliui paſibaũſti.

Reithosen, die, jójamos kélinės.

Reitknecht, der, reĩtknektis, czio.

Reitkunst, die, mokẽjimas jóti.

Reitpferd, das, jójamas arklỹs. *das ist mein R.,* taĩ mãno jójamaſis arklỹs. *er hat Reit- u. Zugp/crde,* jìs tùr' jójamų ir wažiůjamų arkliũ.

Reitplatz, der, jodinėjimo plėcius.

Reitstiefel, der, jójamiẽjiė ſopãgai.

Reitstunden, die, *Jmdm R. geben,* kã jót mokinti. *R. nehmen,* nů kõ (*od.* iß kõ; priẽ kõ) jót mokintis.

Reitzeug, das, jójimo (*od.* jojamiẽjiė) daiktaĩ.

Reiz, der, 1) *das Reizen, nach dessen Art, beissen,* kąſti. *stechen,* dùrti. *ziehen,* tráukti. *jucken,* niežėti. *angenehm sein,* paměkti (√g). patikti. dźiaũkſmo padarýti. *Wohlgefallen,* pamėgìmas. *Anlockung,* wiliõnė. *z. B. der Pfeffer verursacht einen R. auf der Zunge,* pipìrai kánda liežùwį. *ich empfinde einen R. auf der Haut,* mán dùr' ĩ ódą. mán ódą niẽßti; tráukia. àß jaucziù dúrimą (*od.* traukimą; trúkcziawimą; niežėjimą) añt kúno. *der Ruhm hat für den Menschen einen R.,* garbė žmõgui labaĩ paměkſta; patiñka; miẽl yrà. *auch:* žmogaũs ßirdį kùſin; wiliója. *das Leben hatte für ihn keinen R. mehr,* ßis ámźias jám jaũ niẽko paměkſtanczio ne-turėjo; jám wiſái ne-pamẽgo. — 2) *das, was einen solchen R. besitzt, Lieblichkeit,* meilingùmas. *Süssigkeit,* ſaldùmas. kàs paměkſta. kàs miẽl yrà. *sie fing ihn durch ihre verführerischen Reize,* jì jĩ ſugãwo ſãwo klaſtingůjų mandagumù; graźumù (*Schönheit*). *das macht der R. der Neuheit,* taĩ dãro pamėgimas naujỹbės; paſimėgìmas naujỹnomis.

reizbar, *z. B. ein r. Mensch,* źmogùs, kuriõ ßirdìs bewėik ſujùdinama; ſujuñda (*mit leicht erregbarem Gemüth*); kuřs tůjaũ ſupỹkſta; ſudùlkſta; ſuſpùrſta (*der leicht zornig wird; im Zorn auffährt*). ſtaigùs (*jähzornig*). pìkts (*böse*).

Reizbarkeit, die, tůjaũ ſujuñdanti (*od.* papỹkſtanti; ſtaigi) ßirdìs. ſtaigùmas. piktùmas. *vgl.* reizbar.

reizen, 1) *einen Reiz ausüben, nach der Art dieses Reizes: beissen,* kąſti. *stechen,* dùrti. *ziehen,* tráukti. *frq., zucken,* trúkczioti. *jucken,* niežėti. *angenehm sein,* paměkti (√g). *das reizt die Sinne,* taĩ ũmams paměkſta. *das reizt u. ergötzt die Augen,* taĩ akis pritráukia iř jóms paměkſta. — 2) *wozu anregen,* añt kõ kùſinti. *auch:* rãginti (*auffordern*). wiliòti (*anlocken*). *zum Bösen r.,* gùndyti. *Jmd, der Andere gern wozu* (*besonders zum Bösen*) *reizt,* pakuſà. kùſintojis. gùndytojis. *Jmds Zorn r., rslt.,* kiẽnõ pãpykį ſujùdinti; prikélti. kã pỹkinti. *rslt.,* ſupỹkinti.

Digitized by Google

Jmdn zum Lachen r., kã jũkinti. *rslt.*, ſu-, prajũkinti. *Jmdn zum Ehebruch r.*, kã añt wenczíawonỹſtės pérzengìmo gùndyti; kùſinti. *Jmdn durch Schimpfen r. (nämlich: zum Zorn)*, kã darkýdams pỹkinti. *er war sehr gereizt*, jìs bùwo dideĩ ł-, ſupỹkęs; ſkìrßįtas; ſpỹkintas; *auch:* ſſipỹkinęs; ſſikìrßinęs. — **reizend**, *d. i. sehr schön*, dideĩ grażùs. *lieblich, anmuthig*, meilingas. *bei Personen auch:* dideĩ mañdagus. didźio grażùmo; mandagùmo. *eine r. Gegend*, dideĩ gražì (*od.* meilìnga) ßalìs. *r. wohnen*, dideĩ gražieĩ (*od.* meilìngai) gywénti. *ein r. Mädchen*, mañdagi mergáitė. mergáitė dìdźio grażùmo; *auch:* mandagùmo. — **Reizen**, das, Reiz, *s. d. das Anreizen*, kùſinimas. gùndymas. wiliójimas. pỹkinimas. kìrßinimas: *in der Bdtg der entspr. Verba.*

reizlos, *ohne Anmuth, Schönheit*, bè jókio grażùmo; meilingumo; mandagùmo. *s.* reizend.

reizvoll, *s.* reizend.

Religion, die, wiėrà. *Frömmigkeit*, nůbaźnỹſtė.

Religionskrieg, der, kãras dėl' wiėrõs.

Religionslehre, die, wiėrõs mókſlas.

Religionslehrer, der, wiėrõs mokýtojis.

Religionssache, die, wiėrõs dalỹkas.

Religionsspötter, der, wiėrõs blùznytojis. bluzniėrius.

Religionsstreit, der, waĩdas dėl' wiėrõs.

Religionsverächter, der, wiėrõs paniėkintojis.

Religionszwang, der, wiėrõs prỹwarta. prỹwarta wiėrõs dalỹkůſe.

religiös, *fromm*, nůbaźnas. *gottesfürchtig*, Diẽwo-bìjąs. *r. Gebrauch, Religionsgebrauch*, wiėrõs būdas.

Religiösität, die, *Frömmigkeit*, nůbaźnỹſtė. *Gottesfurcht*, Diẽwo báimė.

Remise, die, *Schauer*, paßiúrė.

Remontepferd, das, ramuñtų arklỹs.

Rendant, der, *Tit.*, rendañtas.

Renegat, der, atpůlėlis, io. kuŕs nů ſãwo (krikßcziónißkos) wiėrõs atpůlęs.

Rennbahn, die, bėgìmo kėlias; tãkas; wiėtà; plėcius.

rennen, bėkti (*γ g*). *wornach r.*, kõ bėkti. *wohin r.*, kuŕ bėkti. *rslt.*, nubėkti. *aus dem Zimmer r.*, iß ſtubõs bėkti. *rslt.*, ißbėkti. *zu Jmdm r.*, pàs kã bėkti. *rslt.*, nubėkti. priẽ kõ pribėkti. *Jmdn zu Boden r.*, bėgdams kã parweŕſti; pardaũßti (*γ ź*). *Jmdm den Degen durch den Leib r.*, kã pribėgęs (*od.* priſibėgėjęs) kárdu pérdùrti. — **Rennen**, das, bėgimas.

Renner, der, *s.* Rennpferd.

Rennpferd, das, dideĩ greĩtas arklỹs.

Rennschlitten, der, ßlajùtės. wãzis, io.

Renomée, das, *s.* Ruf.

Rentmeister, der, *Tit.*, reñtmeiſteris, io. *bibl.:* ſkárbininkas (*Schatzmeister*).

Reparatur, die, at-, pataĩſymas. [redacted] besserung.

repariren, at-, pataiſýti.

Repphuhn, das, kurapkà.

Republik, die, republikė.

Republikaner, der, 1) *der Bürger einer Republik*, republikės źmogùs. — 2) *republikanisch Gesinnter*, republikininkas.

republikanisch, I) *Adj.*, republikõnißkas. republikininkißkas. — II) *Adv.*, republikininkißkai.

Rescript, das, *Schrift*, rãßtas. *Zuschrift*, ãtraßas. *Befehl*, paliėpimas.

Reseda, die, razėda.

Reserve, die, *Reservetruppen*, rezérwai. *R. stehend*, bėdõs czíẽſui prilaĩkomas.

Residenz, die, bũwis, io. gywẽnimas. rasdeñtſas.

Residenzstadt, die, razideñtamiėſtis, czia kunigáikßczío gywẽnimo miėſtas.

residiren, gywénti.

Respect, der, garbė. pagárbinimas. *Furcht*, báimė. *Gehorsam*, pakluſnùmas. *Jmdn R. erweisen*, kám garbę ißródyti. *sich bei Jmdm in R. setzen*, priẽ kõ į garbę ſtýtis. *ich habe mich bei ihm in R. gesetzt*, àß jį prìwerczíau, kàd jìs manę tùr' gerbėjė laikýti; kàd jis mán tùr' klausỹ. *sich in R. erhalten*, garbėjė (*od.* pagarbinime) ißſilaikýti. *sich seinen R. verderben*, ſãwo garbę pamėſti; ßaliñ padũti.

respectiren, *s.* hochachten. Folge leisten.

Rest, der, pãlaikas. *ungebr.:* ãtſtankas. sulỹkius. *was übrig blieb, bleibt, was darüber ist*, kàs liko; liẽkt. kàs peř wirsyrà (*was darũber ist*). *den R. bezahlen*, pãlaiką (*od.* kàs liko) uźmokėti. Schulſkolà. — *sprw., Jmdm den R. geben*, pribaĩkti (*γ g*).

Restant, der, *Schuldner*, ſkoliniñkas.

Resultat, das, *Erfolg*, ißeiga. kàs iß atſi-ėjo. atſi-ėjimas. *das ist ohne R. geblieben*, iß tõ niẽks n'atſi-ėjo; ne-padárė; ne-paſtójo; ne-bùwo. taĩ bùwo niẽką.

retiriren, atgãl' eĩti; tráukti. *s.* zurückziehen.

retour, *s.* zurück.

retten, gélbėti. *rslt.*, ißgélbėti. *Jmdn vom Tode r.*, kã iß ſmerčiės ißgélbėti. *aus Gefahr r.*, kã iß bėdõs (*od.* iß priẽgėlės) ißgélbėti. *er ist nicht zu r.*, jį ne-galima ißgélbėti. *ich weiss mich nicht zu r.*, ne-žinaũ (*od.* n'įmanaũ) kaĩp gélbėti. kaĩp ißſigélbėti. *sich durch die Flucht r.*, ißbėkti. — **Rettung**, die, 1) *das Retten*, gélbėjimas. ißgélbėjimas. — 2) *das Gerettetwerden, Hülfe*, pagálba. *da ist keine Rettung*, czíón n'iėrà pagálbos.

rettungslos, bè pagálbos. bè ißgélbėjimo. *ist r. verloren*, jìs tùr' bè pagálbos pùlti.

Digitized by Google

Rettungslosigkeit, die, kuř neĩ jokiõs pagálbos n'iėrà.
Retter, der, gélbėtojis. ißgélbėtojis.
Rettig, der, ridìkas.
Rettungsmittel, das, kůmì gélbama. pagálba.
Reue, die, gaĩlesčtis, iės, *m. er empfindet R. darüber,* jìs dėĩ tõ gaĩlis. *die R. kommt zu spät,* gaĩlesčtis per-wėlaĩ pareĩt.
reuen, *das reut mich,* taĩ mán gaĩlu. àß tůdėl gailiũs. *es reut mich, dich beleidigt zu haben,* àß gailiũs (*od.* mán gaĩlu), kàd àß tawė į-ártinęs.
reuevoll, pìlnas gaĩlesčtiės. gailesčtìngas.
Reuse, die, *ein von Ruthen geflochtener hinten zugespitzter Korb zum Fischfang,* wárzas.
reuten, *s.* gäten.
Revenue, die, Einkommen, Einkünfte.
revidiren, pėrźiūrėti. *s.* durchsehen.
Revier, das, *z. B. das R. eines Försters,* rawiėra. rawiėrs.
Revolution, die, *Aufruhr,* maĩßtas. *Umsturz der Ordnungen,* dawãdu apwertìmas.
revolutionär, maĩßtißkas.
Revue, die, *milit. Ausdr.,* rawìja.
Rhabarber, der, rabárberis, io.
Rheuma, das, *s.* Fluss, Gicht.
Richtbeil, das, gadìnimo býlė.
Richtblei, das, ßwìno liũdė. *Mielcke:* tiesčyklė.
richten, 1) *eine Richtung geben,* kreĩpti. *rslt.,* nukreĩpti. *z. B. die Augen wohin r.,* akìs kuřlink kreĩpti. *Aller Augen waren auf ihn gerichtet,* wisũ ãkys buwo añt jõ nuśikreĩpusios. *die Kanone auf das Haus hin r.,* kanúlę añt bùto (linkaĩ) kreĩpti; riktũti. šù kanúlę añt bùto ciėliũti; miėróti; miėryti. *die Soldaten r. sich* (*stellen sich in eine gerade Linie*), zialniėriei stõjas į tiėsumą. *als milit. Ausdr. auch:* zialniėriei riktũjas. *die Sparren* (*beim Hausbau*) *r.,* šparùs tiėsti. *rslt.,* attiėsti. — *uneig., seine Gedanken worauf r.,* šawo misłis añt kõ kreĩpti. *auch:* añt kõ mìslyti. *seinen Weg wohin r.,* kuřlink eĩti. *seinen Brief an Jmdn r.,* kám grõmiatą raßýti. *sich ganz nach Jmdm r.,* powiśám pagaĩ kã šitaiśýti; eĩktis (√g). *sich nach dem Befehl r.,* pagaĩ paliėpimą eĩktis; darýti. — 2) *ein Urtheil fällen,* šūdyti. *rslt.,* atšūdyti. *gerecht r.,* teĩsiei šūdyti. *richtet nicht, auf dass ihr nicht gerichtet werdet,* ne-šūdykit, kàd ne-bútumbit šūdyti (*Matt. 7, 1.*). — 3) *ein Todesurtheil vollziehen, s.* hinrichten. — **Richtung,** die, 1) *das Richten,* kreipimas. nuśikreipimas. ciėliãwimas. riktãwimas. miėrãwimas. tiėsìmas. šūdyjimas: *in der Bdtg der entspr. Verba.* — 2) *Bewegungslinie, z. B. er ging nach dieser R.,* jis ėjo czià-linkai. *s. v. a. nach dieser Seite, Gegend,* añt tõs ßaliės. *nach welcher Seite flog der Vogel,* kuř-linkai (*od.* añt kokiõs ßaliės) paũkßtis lėkė? *nach allen Richtungen,* į wisàs ßalis. *in gerader R.,* tiėsióg. põ tiėsumù. *auch:* põ tiėsùmo. *in derselben R.,* añt tõs pacziõs ßaliės (linkaĩ). į tą pãczią ßãlį. *die R. verlieren,* nů kėlio (*od.* tãko) nukrỹpti; nuśikreĩpti.
Richter, der, šudżià. *in russ. Litt.:* waĩtas.
Richteramt, das, šūdżios ůrėdas.
Richterin, die, šūdżiuwienė. šudżià. *bibl.:* waldonkà (*Regentin*).
richterlich, *z B. r. Verwarnung erhalten,* iß šūdżios (*od.* šūdżių) pagraudėnimą gáuti. *r. Urtheil,* šūdżių ißtarìmas; atšūdyjimas.
Richterspruch, der, šūdżių ißtarìmas. atšūdyjimas.
Richterstuhl, der, šūdżios (*od.* šūdo) krãsė; šóstas. *vor den R. ziehen,* į prõwą tráukti. *das gehört nicht vor meinen R.,* taĩ nè į mãno prõwą (*od.* šūdyjimą) priklaũso.
richtig, I) *Adj., jetzt in allen Bdtgn meistens:* rìktingas. *eig. littauisch: wie es sein soll,* kaĩp půlas. kaĩp kàs tùr būti. *echt, wahr,* tìkras. *gut,* gẽras. *r. Rechnung,* tikras rokùndas. *etwas mit Jmdm r. machen,* šù kůmì atšilýginti (*ausgleichen*); šutikti (*sich vergleichen; einigen*). *mit der Sache ist es nicht r.,* šù tům dalykù teĩp n'iėrà, kaĩp reĩk; kaĩp půlas. *bei dem ist es im Kopfe nicht r.,* tám galwojė kàs negeraĩ. — II) *Adv., jetzt meistens:* rìktingai. *richtiger littauisch:* kaĩp půlas. geraĩ. tikrù būdù. *ich habe es r. erhalten,* àß taĩ kaĩp půlas gawaũ. *das ist r.,* teĩp yrà. taĩ tikraĩ teĩp. *ganz r., aber etc.,* bejė geraĩ, alė etc.
Richtigkeit, die, tikrỹbė. *richtige Ordnung,* tikràsis dawãdas. *doch meistens zu umschreiben, z. B. das hat seine R.,* teĩp yrà. *in R. kommen,* į tikrąjį dawãdą pareĩti. *er zieht die R. der Erzählung in Zweifel,* jìs mìslyja, kàd taĩ, kàs czià pãšakota, galėtu ne-tiėsà būti.
Richtplatz, der, 1) *Gerichtsplatz,* šūdo (*od.* prowõs) wiėtà; plėcius. — 2) *Ort der Hinrichtung,* gadìnimo wiėtà; plėcius.
Richtscheit, das, riktßiėdė.
Richtschnur, die, 1) *eig.,* miėrůjamasis (*od.* riktůjamasis) šniūras. *bibl.:* mãcziaus šniūras. — 2) *uneig., z. B. Gottes Gebote zur R. seines Lebens machen,* pagaĩ Diėwo prisãkymus eĩktis (√g). Diėwo prisãkymus pãwyzdżiu šawo pasi-elgìmo štatýti.
Richtschwert, das, (gadìnimo) kárdas.
Richtstätte, die, *s.* Richtplatz.
Richtstuhl, der, šūdo krãsė.
Richtung, die, *s.* richten *am Schluss.*
riechbar, nuůstinas. nuůdżiamas. kã nuůsti galì.
riechen, 1) *einen Geruch von sich geben,* kwepėti. *angenehm r.,* gražieĩ (*od.* škanieĩ) kwepėti. *stark r.,* dideĩ kwepėti. *das riecht übel,* taĩ ne-gražieĩ kwẽpia. taĩ ne-grãžų kwãpą tùr. taĩ šmird (*stinkt*). *es riecht ihm aus dem Munde,* jám iß burnõs ne-gražieĩ kwẽpia; šmird. *es riecht nach Marienblättern,* taĩ kwẽpia méntukais. *er riecht*

Digitized by Google

nach Branntwein, jìs ſmìrd' brangwynù. — 2) *durch den Geruchssinn wahrnehmen*, ūſti. *meistens rslt., in der Zusammensetzung:* nuūſti. *durch den Geruchssinn etwas entdecken*, ſuūſti. uźūſti. *der kann nicht r. (hat keinen Geruchssinn)*, tàs niẽko negál' nuūſti. *die Hunde r. scharf*, ßùnys labaĩ nuūdźia. — *uneig., der riecht Lunte, d. h. merkt Gefahr*, tàs jaũcź' bẽdą. tàs numãno, kàd cźià kàs ne-geraĩ. *der riecht den Braten, d. h. er merkt wie es steht*, tàs numãno, kaĩp ſtów'. — 3) *durch den Geruchssinn zu erkennen bemüht sein, z. B. an einem Blumenstrausse r.*, kwiẽtką ūſtyti. *rieche nur, wie das duftet*, tikt ūſtyk kaĩp taĩ kwẽpia. *rslt., genug riechen*, paſiūſtyti. — **Riechen**, das, kwepėjimas. ſmirdėjimas. nu-, ſu-, uźūdimas. ūſtymas. paſiūſtymas: *in der Bdtg der entspr. Verba.*

Riechfläschchen, das, plėcźkėlė añt paſiūſtymo.

Riechwasser, das, kwepiãs wandẽ. kwẽpiancźios źõlės.

Ried, das, *Sumpfgras*, ſaĩdźiei.

Riege, die, 1) *s.* Reihe. — 2) *Falte*, ſtuĩpas. raũkßlas. *s.* Falte.

Riegel, der, 1) *Querbalken*, ſkeĩrsbalkis, io. — 2) *ein Vorschieber bei der Thür*, ùßkaißtis, cźio. *den R. vorschieben*, ùßkaißtį ußkìßti. *den R. zurückschieben*, ùßkaißtį atkìßti. *ein drehbarer R.*, rýgelis, io.

Riemen, der, diĩrźas. *ein kleines Riemchen zum Binden*, dirźẽlis. *ein R. von feinem Leder*, ßikßnos diĩrźas. ßikßnìnis diĩrźas. *ein Zaum von R.*, kãmanos. *der R. am Zaum (Zügel)*, ſkūrìnios pawãdės, dźiū.

Riemenzeug, das, rỹmai.

Riemer, der, rỹmininkas. *auch:* baĩnius (*Sattler*).

Ries, das, *beim Papier*, põpiėriaus rýſas.

Riese, der, miĩźinas.

rieseln, 1) *fein regnen*, lynóti. — 2) *murmelnd fliessen*, cźiurwénti. cźiurénti. — **Rieseln**, das, lynójimas. cźiurwẽnimas.

Riesenarbeit, die, per-miẽr (*od.* neſwiẽtißkai) dìdelis dárbas.

Riesenbau, der, neſwiẽtißkai (*od.* baiſingai) dìdelė budawõnė.

riesenförmig, *s.* riesenhaft.

Riesengestalt, die, *z. B. der Mann hat eine R.*, taĩ wýrs kaĩp miĩźinas. *eine R. trat vor mich*, pawìdals lýg kókio miĩźino (*auch:* neſwiẽtißkai dìdelis pawidalas) mán põ akiũ ſtõjos.

Riesengrösse, die, baiſingas (*od.* neſwiẽtißkas) didùmas. *ein Mann von R.*, wýrs kaĩp miĩźins.

riesenhaft, miĩźinißkas. kaĩp kõks miĩźins. *er arbeitete mit riesenhafter Kraft*, jìs dìrbo ſù baĩs dìdele (*od.* ſù neſwiẽtißka) ſylà; ſù ſylà kaĩp kókio miĩźino.

Riesenkraft, die, baĩs dìdelė ſylà. ſylà lýg kókio miĩźino. miĩźinißka (*od.* neſwiẽtißka) ſylà.

riesenmässig, *s.* riesenhaft.

Riesenschildkröte, die, didźióji geležinė warlė.

Riesenschlange, die, *etwa:* baĩs didỹſis (*od.* miĩźinißkaſis) źaltỹs.

Riesenschritt, der, baĩs (*od.* neſwiẽtißkai) dìdelis (*od.* miĩźinißkas) źingsnis, io. *mit Riesenschritten (d. h. sehr schnell)* naken, baiſingai greĩtai ártintis.

Riesenstärke, die, *s.* Riesenkraft.

Riesenwerk, das, *s.* Riesenarbeit.

riesig, *s.* riesenhaft.

Riesin, die, miĩźinienė.

Rieth, Riethgras, das, *Schilfgras*, ſaĩdźia. *auch:* wìkßriei.

Riff, das, akmenýnas negilieĩ põ wandeniu.

riffeln, *Flachs*, linùs karßti.

Rind, das, galwìjis, jo. *bibl.:* jáutis (*Ochse*) bandà (*Vieh*).

Rinde, die, 1) *an Bäumen die feine R.*, źiẽwẽ. *die harte starke Baumrinde*, lùbas. *s.* Baumrinde. — 2) *Kruste am Brote*, plutà. *an Wunden*, ßãßas. *die Wunde mit einer R. bedeckt*, ronà ßaßù apſtráukuſi. ronà apſkrẽtuſi. *R. von Schmutz an Kleidern*, apſkretìmas. kuĩ rūbai apſkrẽtę; ſuſkrẽtę.

Rinderbraten, der, jáutiena pecźiánka.

Rinderherde, die, bandà galwìjų kaĩmenė.

Rinderhirt, der, bandõs (*od.* galwìjų) ganėdźius.

Rinderstall, der, bandõs (*od.* galwìjų) ſtaĩdas.

Rindfleisch, das, jáutiena (miėſà).

Rindsfett, das, jáutieni taukaĩ.

Rindshaar, das, galwìjų plaukaĩ.

Rindshaut, die; **Rindsleder**, das. jáutiena ſkūrà.

Rindskopf, der, galwìjo galwà.

Rindsmark, das, jáutienos ſmãginės.

Rindstalg, der, jáutieni taukaĩ.

Rindszunge, die, galwìjo liėźuwis, io.

Rindvieh, das, *collectiv:* bandà. galwìjai. *ein einzelnes Stück Vieh*, galwìjis, jo.

Ring, der, *meistens:* rinkė. *R. am Wagen um den Mond, in der Kette*, rinkė. *am Finger*, źiẽdas. *R. im Ohr*, aũſinė. *R. am Arm*, rañkos źiẽdas. apýrankė. rankẽ. *sich den R. an den Finger stecken*, źiẽdą ußſimáuti. *sich in einen R., Kreis stellen*, į rinkę (*auch:* į ruñdą) ſtótis. *Marktplatz*, tuĩgus.

Ringel, der, *kleiner Ring*, rinkė. *R. im Haare, Haarlocke*, gárbana. rinkė. *Haare haben sich in lauter R. gelegt*, plaukaĩ ſuſiraĩtę. *der R. einer Schlange*, rinkė.

ringeln, *s.* kräuseln. *in Ringen legen*, raitýti. *rslt.*, ſuraitýti. *die Schlange hat sich geringelt*, źaltỹs (į rinkes) ſuſirangė. *Schweine r.*, kiaulės wiẽlyti. *rslt.*, ſuwiẽlyti.

ringen, 1) *streiten, kämpfen, z. B. im Ringkampf mit Jmdm r.*, ſù kùmi imtis grùmtis; grumtỹn eĩti. — *uneig., mit allen Kräften zu erlangen bemüht sein*

Digitized by Google

ſylytis. procewótis. *er ringt eifrig nach dieser Stelle,* jìs kiẽk ꞇmanýdams jẽßko tõs wiẽtos; jẽßko (*od.* procewójas) tą̃ wiẽtą ꞇgýti; *auch:* procewójas dẽl' tõs wiẽtos. *er ringt mit seinem Geschick,* jìs ìmas (*od.* kowója) fù ſãwo likimù *mit dem Tode r.,* mérdėti. — 2) *drehen, winden,* grę̃ßti. *frq.,* grą̃žýti. *z. B. Wäsche r.,* ſkaĩbinius grą̃žýti. *die Hände r.,* rankàs grą̃žýti. — **Ringen,** das, grúmimas. procewójimas. jẽßkójimas. kowójimas. grą̃žymas: *in der Bdtg der entspr. Verba.*

Ringer, der, grūmìks.

Ringfinger, der, žiẽdìnis (pirßtas). bewaĩdis (pirßtas).

ringförmig, *s.* kreisförmig.

Ringmauer, die, múras apliñkui tráuktas. ĩ rinkę eĩnąs múras.

Ringplatz, der, plẽcius kuř ìmas; grùmias.

rings, ringsherum, wiſái apliñkui (*ganz herum*). apliñkui ĩ rinkę; ĩ ruñdą (*im Kreise herum*).

Rinne, die, *eine Stelle, in welcher Wasser rinnt,* tekmẽ. *ein kleiner Graben dazu,* grabùtė. *kl. Furche,* wagùtė. *eine von Blech, Holz etc. zum Abfluss von Flüssigkeiten gemachte Röhre,* rūrà. *eine trogförmige R.,* rindą. *auch:* lõwis, io. *eine Vertiefung in einer Säule, Leiste etc.,* (ißdrõßta) wagùtė.

rinnen, *schwach fliessen,* tekėti. *s.* fliessen.

Rippe, die, ßónkaulis, io. — *uneig., an Schiffen,* brangà. *an Blättern,* gýſla.

Rippenstoss, der, triñkis (io) ĩ paßónį. *Jmdm einen R. geben,* kám ĩ paßónį dūti; kìmßterėti.

Rips, der, *s.* Rübsamen.

Risiko, das, *s.* Gefahr. *ich thue es auf mein R.,* àß taĩ daraũ ſáw pacźiám ař añt naudõs ař añt ißkãdos.

riskiren, *gefährden, Gefahr laufen, z. B. sein Leben r.,* ſãwo gýwaſtį ĩ priėgãdą ſtatýti. *hier ist nichts zu r.,* cźià niẽko ne-galì pamèſti; prapùldyti. cźión nepriwalaĩ bijótis, ißkãdos gáuſtęs.

Rispe, die, *wie z. B. am Hafer,* (ſkarũta) wárpa. *voll Rispen,* ſkarũtas.

Riss, der, 1) *das Reissen, s.* reissen. — 2) *eine gerissene Stelle, Spalte,* plyßỹs. *eine etwa mit einem Nagel geritzte Stelle, Schramme,* briėžỹs. *eine geplatzte Stelle,* trūkis, io. *der Topf hat einen R. bekommen,* pũdas ꞇtrúkęs; trūkį gãwęs. *das Brett hat einen R. bekommen,* lentà ꞇplýßusi; ꞇſkìlusi; plỹßį gãwusi. *die Hosen haben einen R. bekommen,* kélinės ꞇ-, praplỹßusios. *der Ausriss eines Dammes,* praplėßà. — *sprw., vor den R. treten,* ĩ priėgãdą ſtõtis. — 3) *Bauriss, Grundriss,* nuźénklinimas. *den R. zum Bau eines Hauses machen,* bùto budawõnę nuźénklinti; nucźiėkiũti.

rissig, pìlnas trūkiũ; plyßiũ. plyßẽtas. *r. Eis,* ſutrúkęs lẽdas. *von der Dürre r. Erde,* ſuſkérdėjuſi žẽmė. *r. Hände,* ſuſkérdėjuſios rañkos.

Ritt, der, *das Reiten, s.* reiten. jójimas. *einen R. machen,* žĩgį pajóti.

Ritter, der, 1) *Reiter,* raĩtelis, io. — 2) *ein Adeliger,* ẽdelmons. *im russ. Littauen:* bajõras. *tapferer Held,* karžygỹs.

Ritterburg, die, ẽdelmono pilìs, iẽs, *f.*

Rittergut, das, ẽdelmonißkas (*in russ. Litt.:* bajõrißkas) dwãras.

ritterlich, I) *Adj.,* 1) *einem Ritter angehörig,* ẽdelmono. *im russ. Litt.:* bajõro. — 2) *einem Ritter angemessen,* ẽdelmonißkas. *in russ. Litt.:* bajõrißkas. *tapfer,* macnùs kaĩp (*od.* lýg kõks) karžygỹs. kařžygißkas. — II) *Adv.,* ẽdelmonißkai. bajõrißkai. *tapfer,* macnieĩ. kařžygißkai.

rittermässig, *s.* ritterlich.

Ritterschaft, die, 1) *die Würde od. das Verhalten eines Ritters,* edelmonỹſtė. bajorỹſtė. karžygỹſtė. — 2) *die Ritter zusammen:* ẽdelmonai. bajõrai. karžygieĩ. *s.* Ritter.

Ritterschloss, das, ẽdelmonißka (*od.* bajõrißka) pilìs.

Rittersmann, der, *s.* Ritter.

Rittersporn, der (*delphinium, Linn.*), pentinẽliei.

Ritterstand, der, 1) *Ritterrang,* ẽdelmonißkas (*od.* bajõrißkas) rẽdas. ẽdelmonū (*od.* bajõrū) rẽdas. — 2) *s.* Ritterschaft.

Rittmeister, der, *Tit.,* rìtmeiſteris, io.

Ritz, der; **Ritze,** die, 1) *eine eingekratzte R.,* briėžỹs. briėžis, io. *ein mit einem Schneidewerkzeug gemachter R.,* riėžis, io. *einen R. machen,* ꞇbriėßti. *frq.,* ꞇbráižyti. *vgl.* ritzen. — 2) *eine Spalte,* plyßỹs. *voller Spalten,* plyßėtas. *vgl.* rissig. — 3) *ein enger Zwischenraum, wie etwa zwischen zwei Brettern,* tárpas.

ritzen, *kratzen,* briėßti (√ž). *rslt.,* ꞇbriėßti. *frq.,* bráižyti. *mit einem Messer, Degen, einschneiden, schlitzen,* riėßti. *rslt.,* ꞇriėßti. *frq.,* ráižyti. — **Ritzen,** das, briėžìmas. bráižymas. riėžìmas. ráižymas: *in der Bdtg der entspr. Verba.*

Robbe, die, júriũ weřßis, io.

röcheln, gargalũti. *sehr stark r., fast grunzen,* kriõkti. — **Röcheln,** das, gargaliãwimas. kriokìmas.

Rock, der, 1) *der R. eines Mannes, besonders von Tuch,* ſermėgà. *ein R. von Drillich,* trinỹcźiei. — 2) *ein Frauenrock, von den Hüften herabgehend, von Leinen, Kattun od. Wollenzeug,* kedelỹs. *ein solcher roth u. schwarz breit gestreift von Wolle,* margìnė. *gehen diese Streifen nur in die Länge von oben nach unten:* ißilgìnė (margìnė). *gehen sie auch in die Quere,* ſkerſũta margìnė. *vgl.* Kleid, Unterrock.

Rocken, der, *ein Spinngestelle, Wocken,* wiñdas.

roden, *s.* ausroden, ausrotten.

Rogen, der, *der Fische,* ìkrai.

Digitized by Google

Rogener, der, ikrũta žuwìs. žuwìs ſù ìkrais.
Roggen, der, rugieĩ.
Roggenbrot, das, rugìnė dũna. rugiũ dũna.
Roggenmehl, das, rugìniei (*od.* rugiũ) miltai.
Roggenstoppeln, die, rugiėnójei. *s. v. a. Roggenstoppelacker*, rugiėnà (dirwà). rugiénójei.
Roggenstroh, das, rugìniei (*selt.:* rugiẽniei) ßiaudaĩ.
Rogner, der, *s.* Rogener.
roh, *unbearbeitet*, n'apdìrptas (γb). *r. Leder*, n'ißdìrpta ſkūrà. *ein r.* (*ungebundenes*) *Buch*, dár n'ĩrißtos knỹgos. *ungekocht*, žãlias. *die Kartoffeln sind noch r.*, ropùtės dár žãlios; dár n'ißwìruſios. *halb r.*, pùs-žalis. *ungebildet*, ne-patogùs. *stärker:* ne-lémtas. ne-ßwánkus. *r. Sitten*, ne-ßwánkus bũdai. *ein äusserst r. Mensch*, ne-lémtas (*od.* ne-ßwánkus) žmogùs. neßwánkėlis, io. *viehisch*, galwijißkas žwiẽrißkas. *ungelehrt*, ne-mokĩtas. *ein r. Pferd*, n'ißmokĩtas (*auch:* n'įjótas; n'įwažiũtas) arklỹs.
Rohheit, die, nepatogùmas. neßwankùmas. *rohes Betragen*, neßwánkus (*od.* nelémtas; galwijißkas) paſi-elgìmas.
Rohr, das, 1) *ein Gewächs, wenn es inwendig hohl ist*, triußis, iẽs, *f. wenn es nicht hohl u. nur porös ist*, néndrė. léndrė. *der Teich ist voll R.*, ẽžeras pìlnas triũßiũ. *ein spanisches R. als Stock*, nendrinė. *auch:* lendrinė (lazdà). — 2) *Röhre*, rùrà. — 3) *Feuerrohr, Flinte*, pūczkà.
rohrartig, lýg kokià néndrė. kaĩp néndrė.
Rohrdach, das, triùßiũ (*od.* triußinis) ſtógas.
Rohrdommel, die, baublỹs.
Röhre, die, rùrà.
rohren, *von Rohr*, nendrìnis. lendrìnis. triußinis. *s.* Rohr.
röhrenartig, **-förmig**, lýg (*od.* kaĩp) kokià rùrà.
Rohrgebüsch, das, triùßys. nendrýnas. nendrỹnė.
Röhrmeister, der, rūrininkas.
Rohrpfeife, die, triußinis waĩnzdis, dżio; pypelỹs. triußinė birbỹnė.
Rohrstab, **Rohrstock**, der, nendrinė (lazdà).
Rohrstuhl, der, ßtúlė (*od.* krãſė) néndrėmis ißpìta.
Rolle, die, 1) *Rad*, rãtas. *kleines Rädchen*, ratẽlis. — 2) *Walze*, rùlis, io. wáltſas. *eine R. zum Rollen der Wäsche*, kočzỹlas. — 3) *ein zusammengerollter Körper, z. B. eine R. Leinwand*, audìmo ritinis.
rollen, I) *tr.*, rìſti. *rslt., hinabrollen*, nuriſti. *hinaufrollen*, uźrìſti etc. *frq.*, ritinti. ráicźioti. *der Wind rollt den Sand*, wẽjas ſmiltis ritina. *Steine hin u. her rollen*, ãkmenis ráicźioti. *etwas zusammen rollen, z. B. Leinwand*, riẽſti. *rslt.*, ſuriẽſti. *sich rollen*, riſtis. — II) *intr.*, riſtis. *rslt.*, nuſi-, ißſìriſti etc. *frq.*, ráicźiotis. *der Donner rollt*, perkúnas griáuja. *rollt dumpf in der Ferne*, grumẽna. — **Rollen**, das, ritìmas. nu-uźritìmas. ritinimas. raicźiojimas. riėtìmas. nuſi-, ißſìritìmas: *in der Bdtg der entspr. Verba. das R. des Donners*, perkúno griówimas. *leises, dumpfes R.*, grumẽnimas.
Rollwagen, der, *etwa:* žemrãtis wežìmas. wežìmas ſù žemaĩs rãtais.
Rom, *die Stadt*, Rỹmas. Rỹmo miẽſtas.
Römer, der, Rymijõnas. rỹmißkas žmogùs.
römisch, I) *Adj.*, rỹmißkas. *ein r. Mensch*, rỹmißkas žmogùs. rymijõnas. — II) *Adv.*, rỹmißkai. *r. katholisch*, rỹmißkai katilkißkas.
Rose, die, 1) *eine Blume*, rožẽ. — 2) *eine Krankheit*, rožẽ.
rosenartig, lýg (*od.* kaĩp) kokià rožẽ.
Rosenbeet, das, rõžiũ lýſė.
Rosenblatt, das, rožẽs lãpas.
Rosenblüthe, die, rožẽs žiẽdas.
Rosenbusch, der, rõžiũ krúmas.
Rosenduft, der, rõžiũ kwãpas. rõžiu kwepėjimas.
Rosenfarbe, die, rožẽs párwas.
rosenfarben, **-farbig**, raudóns kaĩp rožẽ.
Rosengarten, der, rõžiũ daržas.
Rosengebüsch, das; **-hecke**, die, rõžiũ krúmai.
Rosenholz, das, rõžiũ mẽdis, dżio.
Rosenknospe, die, rožẽs puñpuras.
Rosenkranz, der, rõžiũ wainìkas. — *uneig., der Gebetskranz bei den Katholiken*, rožẽlis, io.
Rosenlippen, die, lúpos kaĩp rõžės.
Rosenmund, der, burnà kaĩp rožìkė.
Rosenöl, das, rõžiũ aliẽjus.
rosenroth, raudóns kaĩp rožẽ.
Rosenroth, das, rožẽs raudõnis, io.
Rosensalbe, die, rõžiũ moſtis, iẽs, *f.*
Rosenstock, der, rõžiũ mẽdis, dżio.
Rosenstrauch, der, rõžiũ krúmas.
Rosenstrauss, der, rõžiũ kwiẽtkà.
Rosenwangen, die, ſkroſtaĩ raudóni kaĩp rõžės.
rosenwangig, ſù ſkroſtaĩs rõžiũ raudonùme.
Rosenwasser, das, rõžiũ wandũ.
Rosenzweig, der, rõžiũ ßakẽlė.
rosicht, lýg kokià rožẽ.
rosig, *voll Rosen*, pìlnas rõžiũ.
Rosine, die, razýna.
rosinroth, *bibl.:* raudónas kaĩp pùrpuras. taũsraudonis.
Rosmarin, der, rozerãnia.
Ross, das, *stattliches Pferd*, bingùs arklỹs. *in Volksliedern:* žirgas. *demin.*, žirgýtis. *vgl.* Pferd.
Rossbremse, die, wapſà.
Rossgarten, der, (arkliũ) žarðis, dżio.
Rosskäfer, der, *s.* Mistkäfer.
Rosskamm, der, *s.* Pferdehändler.
Rosskastanie, die, kaſtánija.
Rossmühle, die, arkliũ wãromas malũnas. rùſmėlė.
Rosstrappe, die, árklio pėdà.

Digitized by Google

Rost, der, *Eisenrost*, rūdìs, iẽs, *f. auch: Plur.* rūdys. *der R. frisst das Eisen*, rūdys ėda gėlezį. *von R. angefressenes Eisen*, ɪrūdijusì geležìs. *vom R. zerfressen*, ſurūdijusì geležìs. *R. am Getreide*, rūdìs.

Rost, der, 1) *ein Gerüst in der Küche, im Ofen*, rùštai. — 2) *R. mit gerammten Holzpfählen*, kůlai beĭ parundaĭ.

Röste, die, 1) *der Ort, wo Flachs geröstet wird*, linmarkė. — 2) *das eingeweichte Flachs*, ɪmerktiẽjiė linaĭ. *auch:* linmarkė.

rösten, *vom Eisen*, rūdýti. *rslt.*, ɪ-, ſurūdýti. *s.* Rost.

rösten, 1) *Fleisch r.*, miėsõs (añt angliū) kepti. — 2) *Flachs r., d. i. weichen lassen*, linùs mirkýti. *rslt.*, išmirkýti. *Flachs einweichen*, linùs meĭrkti. *rslt.*, ɪmeĭrkti. — **Rösten**, das, kepìmas; merkìmas. ɪmerkìmas. miĭrkymas. išmiĭrkymas: *in der Bdtg der entspr. Verba.*

rostig, ap-, ſu-, ɪrūdijęs.

roth, I) *Adj.*, raudůnas. *etwas r.*, raudůnokas. *bräunlich r.*, rùdas. *r. Haar*, raudůni ſkroſtaĭ. *r. Ochse*, žálas jáutis. *auch bloss:* žális, io. *r. Kuh*, žalà kárwė. *r. Pferd, Fuchs*, ſarčis (arklỹs). *r. werden*, paraūdůnoti. *sich im Gesicht r. verfärben, etwa wie bei der Schamröthe*, apſiraūdůnoti. *r. schimmern*, raūdůnoti. — II) *Adv., z. B. r. färben*, raudůnai parwūti.

rothäckig, ſu raudůnais ſkroſtaĭs. *er ist r.*, jõ ſkroſtaĭ raudůni.

Rothbart, der, rudbarzdis, džio.

Rothbraun, rùdas.

Rothbuche, die, ſkroblùs.

Röthe, die, raudůnùmas. raudůnis, io. *R. bekommen*, paraūdůnoti.

Röthel, der, raudůnoji kreidà.

Röthen, *sich*, paraūdůnoti.

Rothfichte, die (*pinus abies, Linn.*), ẽglė.

rothfleckig, raudůnai ſpogůtas; šlakůtas.

Rothfuchs, der, ſarčis, čžio.

Rothgelb, raudůnai geltónas. geltas. geltwas. *eine r. Gans*, moliugà žąſis.

Rothgerber, der, kažiamẽkas.

Rothhaarig, rudplaůkis, io.

Rothkehlchen, das, rudgurklė. rudpiĭwė.

Rothkohl, der, mėlỹniei (*Blaukohl*).

Rothkopf, der, rudgaĭwis, io.

Rothköpfig, rudgaĭwis, io.

Rothlauf, der, *die rothe Ruhr*, kraůligė.

Röthlich, raudůnókas. *s.* roth.

Rothschimmel, der, rùdširmis, io.

Rothstein, der, *s.* Röthel.

Rothwangig, *s.* rothbäckig.

Rothwein, der, raudůnas wỹnas.

Rotte, die, 1) *ein Haufe*, puĭkas. *eine R. Spitzbuben, Diebe etc., verächtl.:* gaujà. — 2) *Aufrührermasse*, maĭšt̃ininkai.

rottenweise, *d. i. haufenweise*, pulkaĭs.

rotten, rottiren, *sich*, pulkawótis. *rslt.*, ſuſipulkawóti. ſuſibuntawóti. *in Haufen sammeln*, ɪ puĭką (*Pl.* pulkùs) ſuſiriňkti. *spottend auch:* ſuſiteĭkti (*sich gegenseitig zusammenbitten*). *sich im Aufruhr erheben*, maĭšt̃ą kélti. ausrotten, *s. d.*

Rotz, der, 1) *Nasenschleim*, ſnarglỹs. — 2) *eine Pferdekrankheit*, plaůtis, čžio. *das Pferd leidet am R.*, arklỹs tůr plaůtį; yrà ɪplaůtęs.

rotzig, 1) *voll Nasenschleim*, ſnargliňtas. *ein r. Kind, r. Mensch*, ſnaĭglius (*Schimpfwort*). — 2) *r. Pferd*, ɪplaůtęs arklỹs.

Route, die, *s.* Marsch-, Reiseroute.

Royalist, der, karāliſkai dūmójąs. añt karāliaus pùsės ſtowĩs žmogùs. karāliui liňkęs.

Rübe, die, 1) *weisse R. (brassica, Linn.)*, rópė. — 2) *rothe R., Mangold, collectiv:* ſwìklai. *die einzelne Pflanze*, ſwìklas. — 3) *gelbe R., Möhre*, mõrkas. giĭrnolė.

Rubel, der, *eine russische Münze*, rúbelis, io.

Rubin, der, rubỹnas.

Rüböl, das, rìpſu aliẽjus.

Rübsamen, Rübsen, Rips, der, rìpſai.

ruchlos, I) *Adj., völlig, verderbt*, nelémtas. *gräulich*, neßwánkus. *Subst.*, neßwánkėlis, io. biaūreſtis, iės. *m. böse, boshaft*, nelãbas. *den Lüsten ergeben*, paſiléidęs. *gottlos*, bediẽwißkas. *Subst.* paſiléidėlis, io. bediẽwis, io. — II) *Adv.*, nelémtai. neßwánkiei. bediẽwißkai. neßwánkiu būdù.

Ruchlosigkeit, die, 1) *als Eigenschaft*, neßwankùmas. bediẽwỹſtė. — 2) *eine ruchlose Handlung*, neßwánki (*od.* nelémta; bediẽwißka) piktadėjỹſtė.

ruchtbar, *bekannt*, žinomas. *r. werden*, žinomu paſtóti. *bibl. auch:* išſiréikßti. *r. machen*, kã išſkélpti (√ b). *r. gemacht*, išſkélptas.

Ruck, der, *Stoss*, triňkis, io. *ich empfand einen R. im Arm*, àš jaučiaū triňki (*od.* drìkſterėjimą; mán teĭp ſu wiẽnu ſykiù treňkė; *od. punct.* trìnkterėjo; drìkſterėjo) ɪ rąňką. *s. v. a. Mal*, ſỹkis, io. *z. B. mit einem R.*, ſu wiẽnu ſykiù; *auch:* rukſù.

Rückblick, der, ātžwilgis, io. *einen R. thun*, atſižwilgėti. atgãl žweĭkti.

Rücken, der, *bei Menschen u. Thieren*, nugarà. *vralt. u. wohl nur bei Menschen*, pakalà. pakãlas. *s. v. a. Beet*, lýſė. *vgl.* Beet. *etwas auf dem R. tragen*, kã añt nugarõs nėßti. *auf dem R. liegen*, añt nugarõs (*od.* aukßtỹnaika; aukßtỹnaikas) gulėti. *Jmdm den R. zukehren*, kám nùgarą priſùkti. *das Vaterland mit dem R. ansehen*, iß tẽwißkės atſtóti. tẽwißkę praſtóti. *hinter dem Rücken, d. h. hinten, z. B. hinter Jmds R. etwas thun*, kiẽnõ ùßpakalyje kã darýti. *Jmdn im R. angreifen*, kã iß ùßpakalio apnìkti. *Jmdn hinter dem R. (d. h. in seiner Abwesenheit) verleumden*, kã jám žiìa n'ẽſant (*od.* ne-giřdint) apſkélpti. *er that es hinter meinem R.*, jis taĭ dārė mán ne-mãtant (*ohne dass ich's sah*); mán ne-žinant (*ohne mein Wissen*). — *uneig., der R.*

Digitized by Google

eines Berges, kálno wirßùs. *der R. eines Messers*, pęĩlio briaunà.

rücken, I) *tr., je nach der Art des Rückens, stossen*, ſtùmti. *ziehen*, tráukti. *rslt.*, paſtùmti. *demin.*, paſtūmėti. priſtùmti. pa-, pri-, attráukti etc. *vgl.* ab-, hinzu-, hinauf- etc. rücken. — II) *intr., nach der Art des Rückens, z. B. näher r.*, artỹn eĩti (*gehen*). artỹn ſliūkti (*rutschen*). artỹn waźiúoti (*fahren*). artỹn tráukti (*ziehen, marschiren*) etc. *rslt., vgl.* ab-, an-, aus-, hinauf- etc. rücken. *die Nacht rückt heran*, naktìs ártinas. *rslt., ist herangerückt*, priſi-ártino. *in eine höhere Stelle r.*, ĩ aukßtėſnę wiėtą pareĩti. *über die Grenze r.*, peř rubėžių tráukti. *rslt.*, pėrtráukti. — **Rücken**, das, ſtúmimas. paſtúmimas. paſtūmėjimas. traukìmas etc. *s. die entspr. dtschen Verba.*

Rückenhalt, der, *Schutz*, apgýnimas. *Zuflucht*, prýbėga. *Fürsprache*, ùßſtowa. ußtarìmas. *Beistand*, priėſtowa.

Rückenmark, das, nugarĩkaulio ſmāginės.

Rückfall, der, *bei einer Krankheit*, atkritìmas. *einen R. bekommen*, atkrìſti.

rückfällig *werden in einer Krankheit*, (ĩ lìgą) atkrìſti.

Rückfracht, die, tawõras atgãl' gabėnamas. wazmà atgãl'.

Rückgang, der, atgãl' ėjìmas.

rückgängig, *z. B. eine r. Bewegung machen*, atgãl' eĩti. *etwas r. machen*, kã atgãl' grąžìnti. *zu nichte machen*, niėkù paweřſti. *die Klage ist r. geworden*, ſkundà wėl' atimtà.

Rückgrat, der, nugarĩkaulis, io.

Rückhalt, der, *Zurückhaltung*, *z. B. ohne R.*, tiėſióg niėko n'atbódams. niėko n'ußtylėdams; n'ußſlėpdams.

Rückkauf, der, atgãl' pirkìmas.

Rückkehr, **-kunft**, die, at-, ſugryžìmas. *Heimkehr*, pargryžìmas. parėjìmas. parkeliãwimas. *nach meiner R.*, mán ſu-, pargrỹžus; parkeliãwus etc.

rücklings, 1) *nach hinten zu, rückwärts, z. B. r. gehen*, atbulaĩ (*auch:* ātbulas) eĩti. *r. fallen*, aukßtỹnaika pùlti. — 2) *von hinten, z. B. Jmdn r. anfallen*, kã iß ùßpakalio ußpùlti.

Rückreise, die, atgãl' keliãwimas. *Heimreise*, parkeliãwimas. *die R. antreten*, añt keliõnės atgãl' paſidúti. *nach meiner R.*, mán parkeliãwus. *ich bin auf der R. begriffen*, àß atgãl' keliáuju. àß eſù añt keliõnės namõn-linkai.

Rückschritt, der, *einen R. thun*, atgãl' (*auch:* ātbulas) źeñkti (ỹg). *einen R. in der Frömmigkeit thun*, nùbaźnỹſtėje nỹkti; mažỹn eĩti. *einen R. im Lernen thun*, kã ißmokės uźmiřßti.

Rückseite, die, antróji (*od.* ußpakalinė) pùſė.

Rücksicht, die, atbójimas. *R. auf Jmdn nehmen*, kõ atbóti. *er nimmt darauf keine R.*, jìs tõ niėko n'atbója. *er that das aus R. für mich*, jìs taĩ dārė mán ſùkti norėdams (*mir zu Gefallen*); manės-dėl (*meinetwegen*); *seltener:* manės atbódams. *ohne R. auf die Person*, neĩ ſiõ neĩ tõ n'atbódams. — *in R. s. v. a. in Hinsicht darauf, was das betrifft*, kàs añt tõ pareĩtis. *in R. deines Verhaltens bin ich mit dir zufrieden*, kàs añt tāwo paſielgìmo pareĩtis, àß ſù tawimì pakajingas.

rücksichtlich *dessen*, kàs añt tõ pareĩtis.

rücksichtslos, I) *Adj., der auf nichts Rücksicht nimmt*, kuřs niėko n'atbója. *unbarmherzig*, ne-ſuſimilſtąs. *schamlos*, begėdiškas. — II) *Adv.*, niėko n'atbódams. nėgailėdams. ne-ſuſimildams. begėdiſkai. *r. machte der Feind Alles nieder*, niėko n'atbódami (*od.* neſigailėdami) nepriėteliai viſką nuźawino.

Rücksichtslosigkeit, die, nemielaßirdingỹstė. neſigailėjimas. n'atbójimas. begėdỹſtė. rücksichtslos *Adj. mit R.*, *s.* rücksichtslos *Adv.*

Rücksitz, der, atbulinė, paſõſtė.

Rücksprache, die, *mit Jmdm worüber R. nehmen*, ſù kùm dėl' kõ kalbėti.

Rückstand, der, *s.* Rest, Schuld.

rückständig, *zurück geblieben*, ußſilikęs. *noch nicht entrichtet*, dár n'atlíktas. *er ist damit noch r.*, jìs taĩ dár n'atlikės; n'atmokėjės. *vgl.* Rest.

rückwärts, 1) *nach dem Rücken zu*, *z. B. r. gehen* (*ohne sich umzukehren*), atbulaĩ (*auch:* atbulaĩ) eĩti. — *uneig.*, *wie geht es r.*, ſù jùmì eĩt albulaĩ. — 2) *s. v. a. verkehrt, gegen die richtige Lage*, *gegen die Richtung der Haare*, atźagarei. *z. B. die Haare r. streicheln*, pláukus źagarieĩ glóſtyti. — 3) *s. v. a. zurück, gen die ursprüngliche Richtung einer wegung*, atgãl'. *die Feinde r. treiben*, priėtelius atgãl' warýti. *vgl.* zurück.

Rückweg, der, keliõnė atgãl'. atgãl'-gymas. pargryžìmas. *ich befinde mich dem R.*, àß atgãl' keliáuju; grįſtù añt keliõnės namõn-linkai (*nach Hause*).

ruckweise, gũſieis. triũkieis. *s.* Ruck.

rückwirkende *Kraft hat* (*z. B.*) *das setz*, tàs ſtātymas ſiėk' (*od.* griėb').

Rückwirkung, die, *z. B. das ist die davon*, taĩ iß tõ atſi-eĩt. *das hat eine s.* rückwirkend.

Rückzug, der, atgãl' traukìmas. *sie den R. antreten*, jiė turėjo atgãl' tr *bei ihrem R.*, atgãl' tráukdami. jį gãl' tráukiant.

rüde, *s.* roh.

Rudel, das, puĩkas. *von Wölfen*, gaujà.

Ruder, das, 1) *ein frei in den Händen führtes leichtes R. zum Treiben eines Bootes, kahns*, ìrklas. — 2) *ein schweres lan R., das beim Rudern auf dem Boot Fahrzeuges zwischen zwei Nägeln* wařras. *bei Holzflössen, Fähren*, pucźynas. — 3) *das Steuerruder*, ſtū

erer, der, kuřs ìria. kuřs wairūja; po-ynūja. *s.* rudern.
erknecht, der, ākrūtū waĭrininkas, *Ezech.* , 8. (*nicht:* warininkas).
rn, 1) *ein Fahrzeug mit freien Hand-dern treiben*, ìrti. *rudernd sich mit dem ahrzeuge fortbewegen*, ìrtis. *rslt.*, nuſi-, rſìrti. *vgl.* hinüberfahren. — 2) *mit össerem Ruder* (waĭras, pucźynas) *r.*, ìrūti. pucźynūti. — **Rudern**, das, yri-s. nuſi-, pérſiýrimas. wairāwimas. pu-nāwimas.
, der, 1) *Geschrei*, ßaũkſmas. — 2) *das ufen*, ßaukìmas (*Schreien*). wadìnimas. ., at-, pri- etc. wadinimas (*Herzurufen*). aukìmas (*Aufruf*). pawadìnimas (*Be-fung*). *ich habe einen R. zu diesem Amte alten*, àß pawadinimą ĩ tą ūrėdą ga-ſi. manę ĩ tą ūrėdą pawadìno. *ich habe R. nicht angenommen*, àß tą pawa-imą ne-prì-ėmiau. àß tám pawadìni-i ne-klauſiaũ. — 3) *Gerücht*, garſas. 4) *Leumund*, paſkálba. *er hat einen en R.*, jìs tùr' gẽrą paſkálbą. jìs geraĭ ßbiamas. źmónės apiẽ jĩ geraĭ kalba. *eh:* jìs tùr' wiėźlybą (*ehrbar*) waŕdą p źmoniũ. *sie hat ihren guten R. ver-en*, jì ſawo wiėźlybąjį waŕdą prapùl-inſi. *Jmdn in einen übeln R. bringen*, ĩ pikta paſkálbą ìwèſti. *er steht in dem eines Geizhalses*, jìs peř ßykßtõklį laĭ-as; ſkélbiamas.
, 1) *schreien*, ßaũkti. *frq.*, ßúkauti. r., didźiù balſù ßaũkti. *aus vollem lse r.*, ßaũkti kiėk kãklas léidźia. — *hinzu-, herbeirufen*, wadìnti. *rslt.*, pa-, adìnti. *zu sich r.*, atſi-, paſi-, priſi-ſìnti. *geschieht es durch sehr lautes fen*, atſi-, priſißaũkti. *er kommt wie ufen*, jìs ateĭt lýg wadìnte wadìntas.
Rufen, das, ßaukìmas. paſi-, priſi-kìmas. wadinimas. pa-, atſi-, paſi-, iwadìnimas; *in der Bdtg der entspr. ba.*
, die, baudà. korawõnė. *vgl.* rügen.
, *allg.*, baũſti. *rslt.*, pabaũſti. *sonst h: strafen*, korawóti. *rslt.*, pakorawóti. *elten*, barti. *rslt.*, pa-, ißbárti. apſkélpti *atth. 19, 9.*) *heisst in bösen Leumund ngen.* — **Rügen**, das, baudìmas. pabaudì-s. korawójimas. pakorawójimas. barìmas. , ißbarìmas.
, die, *das Freisein von Mühe u. Ar-*, pakãjus. *Unbeweglichkeit*, neĩjùdini-s. *ist in R.*, neſijùdina. *blosse Unthätig-*, pateikìmas. *Musse*, ſpėtas. *Stille*, ty-mas. *das Ausruhen nach einer Ermü-ng*, ātilſis, iės, *m.* atſiilſėjimas. *auch ch's Adj., z. B. R. halten*, pakajìngu i. *R. des Gemüths*, ßirdiẽs tykùmas. aftis, iẽs, *m. er hat keine R.* (*im Ge-the*), jìs (*od.* jõ ßirdìs) nerìmſta; ne-aſcíñja. jám ne-ramù. *zur Gemüths-e kommen*, nurimti. *er hat auf einer Stelle keine R.* (*kann nicht bleiben*), jìs ne-ſtiñga (*auch:* ne-ſtýgo) añt wiėtos. *Tag u. Nacht keine R. haben*, neĩ diẽną neĩ nāktį pakājaus ne-turėti. *er lässt mir keine R.*, jìs mán pakājaus ne-dũda. *lass mich in R.*, dũk mán pakājų. *in R. u. Frieden leben*, pakājùje iř tykojè (*auch:* pakajìngai iř tykaĭ) gywénti. *nach der Arbeit der R. pflegen*, põ dárbo ilſėtis; ātilſį turėti. *sich zur R. setzen*, ĩ pakājų (*od.* ātilſį) paſidũti. *zur ewigen R. eingehen*, ĩ ámźinājį ātilſį (*od.* pakājų) pareĩti. *ich bitte um R.*, àß meldźiù: tylėkite (*schweiget*)! *Ruhe!* tìcź (*sei still*)! tìcźte = tylėkite (*seid still*)! *Jmdm die R. des Gemüths wiedergeben*, kã (*od.* kiėnõ ßirdį) nupakajũti; nuraminti.
Ruhebank, die, ſólas añt atſiilſėjimo.
ruhen, 1) *sich nicht bewegen*, neſijùdinti. *gew.:* pakājuje búti. pakājų turėti. *nicht gehen*, n'eĩti. *nicht laufen*, ne-bėkti (√g). *in Stillstand gerathen*, apſiſtóti. *der Handel ruht*, kupcźỹſtė n'eĩt; apſiſtójuſi. *die Waffen ruhen*, giñklai dárbo ne-tùr'; (yrà) bė dárbo; yrà pakājuje; gùl' tykaĭ (*liegen still*). *ruhig werden, z. B. ich werde nicht eher r., als bis etc.*, àß tõl ne-dũſiůs ĩ pakājų, ikì kõl' etc. — 2) *worauf liegen*, gulėti. *das Dach ruht auf Säulen*, ſtógas gùl' añt ſtulpũ. *der Arm ruhte auf der Lehne*, rankà gulėjo añt atkaltės. *sich worauf stützen*, añt kõ reműtis. — *uneig., sein Blick ruhte auf mir*, jìs ĩ manę źiūrėjo. jis turėjo ſawo akis añt manės nukreĩpęs. — 3) *ausruhen*, ilſėtis. *rslt.*, atſiilſėti. *ein wenig r.*, paſiilſėti. *ein Acker, der sich ausgeruht* (*genügend brach gelegen*) *hat*, atſigulėjuſi dirwà. — 4) *Ruhe u. Frieden im Herzen haben*, rìmti. *keine Ruhe haben*, ne-rìmti. nerimaſcíũti. — 5) *ausharren, bleiben*, ſtìkti (√g). *er ruht bei uns nicht*, jis priẽ múſų ne-ſtiñga. *vgl.* Ruhe.
Ruheort, -platz, der, atſiilſėjimo wiėtà.
Ruhestand, der, pakājus. ātilſis, iės, *m. sich in den R. begeben*, ĩ pakājų (*od.* ātilſį) paſidũti.
Ruhestätte, die, *s.* Ruheplatz.
Ruhestörer, der, pakājaus ardýtojis.
Ruhestunde, die, atſiilſėjimo adynà.
Ruhetag, der, ātilſiės (*od.* atſiilſėjimo) diėnà.
ruhig, I) *Adj.*, 1) *ohne Bewegung*, neſijùdinąs. kàs neſijùdin. *ohne heftige Bewegung, ohne Geräusch, z. B. r. Meer*, tỹkos júrios. *r. Luft*, tỹkas óras. *Ruhe haltend, nicht störend*, tỹkas. *schweigsam*, tylùs. *die Luft wird r.*, óras nutỹkſta. *r. machen, s.* beruhigen. *seid r., Kinder, d. h. seid still*, waikaĭ tylėkiti (*schweiget*). *tobt nicht*, neſidõwykite! ne-ſiaũpkite! ne-dũkkite! — 2) *ungestört*, pakajìngas. *ein r. Schlaf*, pakajìngas miẽgas. — 3) *zufrieden*, pakajìngas. *sei r., es wird Alles gut werden*, búk pakajingas (*od.* dũkis ĩ pakājų),

Digitized by Google

wiſkas bùs geraĩ. *r. Gewissen*, pakajìnga ſą́žinė. *dabei kann ich nicht r. sein*, tûmì ąš ne-galiù pakajìngas búti. — 4) *im Gemüthe nicht traurig, nicht erregt, nicht bekümmert*, ramùs. rìmſtąs. pakajìngas. *mein Herz ist nicht r.*, mán ßirdỹj ne-ramù. mãno ßirdis ne-ramì; ne-rìmſta; ne-pakajūja; ne-rimaſzíūja. *du kannst ganz r. sein*, tù galì wiſái pakajìngas (*od.* pakãjūje) búti. *r. werden*, ĩ pakãjų dūtis; nurìmti; nuſipakajūti. — 5) *gelassen, nicht wild, nicht heftig*, rokmonùs. *ein r. Mensch*, rokmonùs žmogùs. *eine r. Rede*, rokmonì kalbà. *ein r. Pferd*, romùs arklỹs. — II) *Adv.*, tykaĩ. tỹliei. pakajìngai. ramieĩ. rokmonieĩ. *r. liegen*, tykaĩ (*od.* neſijùdindams) gulėti. *sich r. verhalten*, tykaĩ lai kỹtis. *s. v. a. schweigen*, tylėti. *sich nicht einmischen*, ĩ kã n'ſiſkìßti. *r. sterben*, pakajìngai miřti. *r. ertragen*, tykaĩ pakélti.

Ruhm, der, *Ehre*, garbė. *Lob, Lobeserhebung*, gỹrius. *vielfache rühmliche Erwähnung*, garbawójimas. *hohe Berühmtheit*, garbingỹſte. *von Gott auch:* ßlowė. *rühmlicher Ruf*, garbìnga paſkálba. garbìngas gařſas. *die Welt mit seinem R. erfüllen*, ſwiėtą ſãwo garbė papìldyti. *Jmdm etwas zum R. nachsagen*, kám kã añt garbės ſakýti. *R. suchen*, garbės (*od.* gỹriaus) jėßkóti.

Ruhmbegierde, die, garbės (*od.* gỹriaus) meĩlyjimas; *stärker:* geidãwimas. gorójimas. *Ruhmsucht*, gyrpelnỹſtė. garbės troßkìmas.

ruhmbegierig, garbės (*od.* gỹriaus) trókßtąs; geĩdžiąs. garbės godùs. kuřs dideĩ (godùs) añt garbės. *er ist r.*, jìs dideĩ garbės (*od.* gỹriaus) trókßta; geĩdžia.

rühmen, gìrti. *rslt.*, pagìrti. *ehrenvoll erwähnen*, gárbinti. *rslt.*, pagárbinti. *frq.*, garbawóti. *verherrlichend r., z. B. Gott r.*, Diẽwą ßlówinti. *sich wegen etwas r.* dėĩ kõ gìrtis. *er rühmt sich, das gethan zu haben*, jìs gìrias, kàd (*od.* búk) jìs taĩ dãrės. *rühmend Eins nach dem Andern aufzählen*, garpſtýti (*mit dem Nebenbegriff des Sichbesinnens auf dies u. das*). — **Rühmen**, das, gýrimas. pagýrimas. gárbinimas. pagárbinimas. garbawójimas. ßlówinimas: *in der Bdtg der entspr. Verba.*

Ruhmliebe, die, garbės méilė.

rühmlich, I) *Adj., des Ruhmes werth*, garbės (*od.* pagárbinimo) wertas. pagìrtinas. garbìngas. — II) *Adv.*, garbės wertaĩ; wertingai. garbingai. pagìrtinai.

Rühmlichkeit, die, garbingỹſtė. garbės wertỹbė.

ruhmlos, bè jokiõs garbės. ne-garbìngas. ne-pagìrtinas.

ruhmredig, gyrpelnỹs (*Subst.*). *vgl.* prahlerisch.

Ruhmredigkeit, die, *s.* Prahlerei.

ruhmsüchtig, *s.* ruhmbegierig. *ein r. Mensch*, gyrpelnỹs (žmogùs).

ruhmvoll, *s.* rühmlich.

ruhmwürdig, I) *Adj.*, garbės wertas. aukštai pagìrtinas. pagárbintinas. *ruhmvoll*, garbìngas. — II) *Adv.*, garbės wertaĩ. pagárbintinai. garbìngai. pagìrtinai.

Ruhmwürdigkeit, die, garbingỹſtė. garbės wertỹbė.

Ruhr, die, 1) *Durchfall*, ſugėdę widurių ſkyſtì (*od.* pikti) widurieĩ. *euph.*, *vralt.*, nepriėtwaras. *gemein:* tridė. *er hat die R.*, jõ widurieĩ piktì; ſugėdę. jis turi piktùs widurius. — 2) *rothe R.*, kraujúotis. *er ist an der R. krank*, jìs ſerga kraujúotis.

rührbar, *mit weichem Gemüth*, minkßtaßirdiẽs.

Rührei, die, paũtiėnė.

rühren, *bewegen*, 1) *im Allg.*, jùdinti. *rslt.*, pajùdinti. *er kann weder Hand noch Fuß r.*, jìs ne-gáĩ neĩ rañką neĩ kója pajùdinti. *sich r.*, jùdintis. *rühre dich nicht*, neſijùdink! *sich nicht von der Stelle r.*, neĩ iß wiėtos neſijùdinti. *von kleinen Dingen sich ein wenig r.*, krutėti. *die Arbeit rührt sich*, gýſla krùta. *ich rühre (bewege) mich noch*, àß dár bè-krutu. — 2) *anrühren, berühren*, krùtinti. *rslt.*, užpakrùtinti. *besonders von schmerzhaften Stellen*, užgáuti. *treffen, verletzen*, ißtìkti. *z. B. der Blitz hat ihn gerührt*, žaibas jį ißtìko; *hat ihn erschlagen*, nùtrenkė. *Schlag hat ihn gerührt*, ſtãbas jį iß nùrėmė. — 3) *hinanreichen, z. B. Leiter rührte bis an den Himmel*, kàs czios nu- (*od.* pri-) tėko iki dangaũs. *sammenkommen, -stossen, z. B. dies Land rührt an jenes*, ßi žėmė pridur' priė anõs. — 4) *herrühren, z. B. das rührt von der Reise her*, taĩ atſi-eĩt dėl keliõnės. — 5) *umrühren*, maißýti. maißýti. *durch Rühren vermischen*, maißýti. — 6) *das Herz, Gemüth bewegen*, ßirdį jùdinti. *rslt.*, ſu-, pajùdinti. *auch:* pagraudìnti. *gerührtes Herz*, grúduſi ßirdis. *er wurde bis zu Thränen gerührt*, jám ßirdis pagrúdo, iki aſi-ãßarũjant. *Nichts rührt ihn*, jõ ßirdį ne-pajùdin. — **Rührung**, 1) *das Rühren*, jùdinimas. pajùdinimas. krutėjimas. krùtinimas. užgawimas. kìmas. pritekìmas. pridúrimas. pagrūdinimas. pagrūdìmas: *in der Bdtg der entspr. Verba.* — 2) *der Zustand der Gemüthsbewegung*, ßirdiẽs pagrūdimas. pagrūdis ßirdis. *er konnte vor R. nicht sprechen*, jám ßirdis teĩp pagrúduſi bùwo, kad kalbėti ne-galėjo.

rührend, *Mitleid erregend*, graudùs. graudìngas. *eine r. Bitte*, graudì (*od.* graudì) maldà. *r. bitten*, graũdžiei (*od.* graudì) meĩſti.

Rührholz, das, *zum Umrühren von Speisen beim Kochen*, mentùrė. *auch:* mentùris.

Digitized by Google

rührig, apſukrùs. *s.* rege, thätig.
Rührlöffel, der, ſámtis, czio.
Ruin, der, *s.* Einsturz, Verfall.
Ruine, die, *gew. Plur.* **Ruinen**, die, ſugriuwimai. pūſtýnė.
ruiniren, (ĩ pleñta) ſupūſtyti. *verwüsten*, iſspūſtyti.
Rülps, der, atſirūgìmas.
rülpsen, atſirúkti (√g). *z. B. er rülpst*, jìs kùmì atſirúkſta.
Rum, der, rùmas.
Rumor, rumoren, triañkſmas. triañkſmą kélti. *Aufruhr, Tumult*, maĩßtas. *s.* Lärm, lärmen.
rumpeln, I) *intr., poltern*, báldytis. bildėti. — II) *tr.*, bildinti.
Rumpf, der, *bei den Bäumen u. Menschen*, lėmů. *bei den Thieren*, rùmpa. *der Bauch eines Schiffes*, piĩwas.
rümpfen, *das Gesicht zusammenziehen*, ſuſiraũkti. *die Nase r.*, nóſį ſutráukti.
rund, I) *Adj.*, ruñdinas. *cylinder- od. scheibenrund*, ruñdinas. *scheibenrund, auch noch:* apſkritùs. *kugelrund*, ruñdinas. *auch:* apwalùs. *länglich r., eirund*, pa-ilgaĩ ruñdins. *selt. noch:* ſtulgùs. *rund u. spitz*, builùs (*Mielcke*). — II) *Adv.*, rundinaĩ. apſkriczieĩ. apwalieĩ. *s. v. a. im Kreise, z. B. r. um die Stadt gehen*, apliñk miẽſtą apliñkui (*od.* ĩ rinkę) eĩti. *auch:* wiſą miẽſtą apliñkui apeĩti. = *geradezu, z. B. etwas r. heraus sagen*, kã tiẽſióg paſakýti.
Rund, das, apſkritùmas. rundinùmas. *Umkreis*, rinkė. ruñdas.
Runde, die, *kreisförmige Richtung, z. B. das Glas geht in* (*od. um*) *die R.*, ſtiklas eĩt apliñkui; ĩ rinkę; ĩ ruñdą. *als milit. Ausdr.:* rundà.
Rundgesang, der, dainãwimas ĩ ruñdą.
rundlich, rundinókas. apſkritókas. *s.* rund.
Rundplatz, der, *s.* Rondel.
Rundung, die, 1) *das Runden*, ap-, nuruñdyjimas. ap-nurundãwimas. — 2) *die runde Form*, rundinùmas. apſkritùmas. apwalùmas. *vgl.* rund, Abrundung.
Runge, die, *am Wagen*, rùngas.
Rungschemel, der, *am Wagen, der vordere*, gýrungis, io. *der hintere*, krẽſlas.
Runkelrübe, die, *coll.*, ruñkuliei. *die einzelne Pflanze*, ruñkulis.
Runzel, die, raũkßlas. *Runzeln bekommen, vom Gesicht*, ſurùkti. *ein Gesicht mit Runzeln*, ſurùkęs wéidas. *das Tuch hat Runzeln bekommen*, ſkepetà raukßlũ įgãwuſi. ſkepetà raukßlũta. *das Gesicht in Runzeln ziehen*, ſuſiraũkti. *die Stirne in R. ziehen*, kãktą ſuraũkti; ſutráukti.
runzelig, *vom alten Gesicht*, ſurùkęs. *ein Mensch mit r. Gesicht, verächtl.:* ſurùkėlis, io. *ein vor Verdruss r. Gesicht*, ſuſiraũkęs wéidas. *Jmd mit r. Gesicht*, ſuſiraũkėlis, io (*verächtl.*). *ein r. Tuch*, raukßlũta ſkepetà. *r. werden vor Alter*, ſurùkti. *ein r. Weib*, ſurùkuſi bóba.
runzeln, *das Gesicht r.*, ſuſiraũkti. *die Stirne r.*, kãktą ſutráukti.
runzelvoll, *vom Gesicht*, ſurùkęs. *vom Zeuge*, raukßlũtas.
rupfen, pèßti. *rslt.*, iß-, nupèßti. *demin.*, peßinėti. *mit Gewalt reissen*, plẽßti. *rslt.*, iß-, nuplẽßti. *vgl.* ab-, be-, ausrupfen. — **Rupfen**, das, peßìmas. iß-, nupeßìmas. peßinėjimas. plẽßimas.
ruppig, *s.* armselig, lumpig.
Russ, der, ſódżici. *voll R.*, ſódżiũtas. pìlnas ſódżiũ. *mit R. beschmutzt*, paĩßinas. *Russschmutz*, paißaĩ.
Russe, der, Maſkõlius. Rùſas.
Rüssel, der, *eines Elephanten*, ßniuſkßlės. *R. eines Schweines*, knyſỹs. *auch:* ſnùkis, io.
russig, *voll Russ*, ſódżiũtas. pìlnas ſódżiũ. *mit Russ beschmutzt*, paĩßinas.
russisch, maſkõlißkas. rùßkas. *kannst du r.*, aĩ móki maſkõlißkai; rùßkai?
Russland, das, Maſkolija. Ruſija.
rüsten, *bereiten*, taiſýti. *fertig machen*, gatãwyti. *rslt.*, pritaiſýti. pagatãwyti. *für etwas r., rslt.*, pritaiſýti. prigatãwyti. *sich einrichten*, ſitaiſýti. *sich zur Reise r.*, añt keliõnės paſi-, priſitaiſýti. paſi-, priſigatãwyti. *bekleiden, äusserlich womit versehen*, ap-, ißrėdýti. aptaiſýti. *Truppen r.*, waĩſką añt kãro pritaiſýti; prigatãwyti. *ein Schiff r.*, ßiẽpį prigatãwyti; ißrėdýti. *wir wollen immer gerüstet sein*, búkim wis gatawì (*fertig, bereit*). — **Rüstung**, die, 1) *das Rüsten*, prigatãwyjimas. pri-, paſi-, priſitaĩſymas. ißrẽdymas: *in der Bdtg der entspr. Verba.* — 2) *Waffen*, giñklai. *Harnisch*, ßárwas. *die R. anlegen*, giñklais iſſirėdýti; apſitaiſýti. *die R. eines Schiffes*, ßiẽpiės aptaĩſymas; ißrẽdymas.
Rüster, die (*ulmus, Linn.*), wìnkßna.
rüstern, winkßnìnis.
Rüsthaus, das, *etwa:* ginklinýczia. giñklų bùtas.
rüstig, I) *Adj., kräftig*, ſtiprùs. *stark*, driũtas. *munter*, mundrùs. akýlas. *flink*, greĩtas. *tapfer*, macnùs. *ein r. Kämpfer*, ſtiprùs kareĩwis. — II) *Adv.*, ſtiprieĩ. driutaĩ. muñdriei. akýlai. greĩtai. macnieĩ.
Rüstigkeit, die, ſtiprùmas. driũtùmas. mundrùmas. akylùmas. greitùmas. macnùmas. *s.* rüstig.
Rüstkammer, die, ginklinýczia. giñklų kamarà.
Rüsttag, der, priſigatãwyjimo diẽnà.
Rüstung, die, *s.* rüsten.
Rüstwagen, der, *s.* Bagagewagen. pakóżweżimis, io.
Rüstzeug, das, rỹkas. *s.* Werkzeug.
Ruthe, die, 1) *ein langes biegsames Reis, Gerte*, ßakùtė. wiřbas. *ein Weidenzweig*, żilwìtis, czio. *auch:* rýkßtė. — 2) *mehrere zusammengebundene Birkenreiser als Strafwerkzeug für Kinder*, rýkßtė. *auch:* werbà. *Jmdn mit der R. züchtigen*, kã

Digitized by Google

(ſù) rýkßte plàkti. *die R. bekommen*, ſù rýkßte gáuti. — 2) *ein Längenmass*, rýkßte. *5 R. lang*, penkiũ rýkßczių ilgas.

rutschen, 1) *vom Dahingleiten der Schlitten*, czióßti (ỹ ź). *mit den Füssen auf einer Rutschbahn r.*, czióßti. *frq.*, czіuźénti. *demin.*, czіuźinėti. *das Kind rutscht im Zimmer umher*, kũdikis ſtubõj apliñkui czіõżia; czіuźėna. — 2) *sich schieben, gleiten*, ſliñkti. *auf der Bank weiter r.*, tolỹn ſliñkti. *auf dem Bauche r.*, añt pilwo ſliñkti. *der Bergesabhang rutscht*, pakraũßius ſleñka. *ein abgerutschter Bergesabhang*, kálno ſlañkius. — **Rutschen**, das, czіożìmas. czіuźėnimas. czіuźinėjimas. ſlinkimas: *in der Bdtg der entspr. Verba.*

rütteln, *z. B. einen Schlafenden schnell u. heftig hin u. her bewegen*, pùrtyti. pùrtinti. *heftiger r., schütteln*, kratýti. — *uneig., woran nicht r.*, kã nè jùdìti. n'ußkrùtinti; n'uźgáuti. — **Rütteln**, das pùrtymas. pùrtinimas. krãtymas.

S.

Saal, der, ſwetlyczіà (*Gastzimmer*). *bibl.*: wirßutinė ſtubà (*Oberzimmer*).

Saame, der, *s.* Same.

Saat, die, 1) *der Same*, ſėklà. — 2) *das Säen*, ſėjis, jo. ſėjimas. — 3) *Getreide*, jawaĩ. *durch die S. gehen*, peř jawùs eĩti.

Saatfeld, das, 1) *ein besäbares Ackerfeld*, ſėjamas laũkas. — 2) *Getreidefeld*, jawũ laũkas. jawaĩ.

Saatgöttin, die, rugiũ bóba (*als Kinderscheuche noch gegenwärtig im Volksmunde*).

Saatkorn, das, 1) *ein Korn zum Säen*, ſėklõs grúdas. — 2) *Roggen zum Säen*, ſėklìniei rugieĩ. *auch:* rugieĩ ſėklai. *ich muss S. kaufen*, àß turiù rugiũ ſėklai pirkti.

Saatzeit, die, ſėjo laĩkas. ſėjamas czіėſas. *auch bloss:* ſėjis, jo. *zur S.*, peř ſėji.

Sabbath, der. ſabatà. *Sonnabend*, ſubatà.

Sabbatherweg, der, ſabatõs kėlias.

Säbel, der, zėbelis, io. ßiõblė. *Degen*, kárdas.

Säbelbein, das, klißà kója.

säbelbeinig, klißas. *ein s. Mensch*, klißis, io.

sachdienlich, kokiám dalỹkui tiñkãs.

Sache, die, 1) *ein concretes Ding*, dáiktas. *hast du deine Sachen mit?* ař tù ſãwo dáiktus draugè turì? *Hausrath*, rykaĩ. *geringschätzig*, rakañdai (*besond. von Gefässen*). *Habseligkeiten, geringschätzig:* rùkliėżiei. — 2) *Angelegenheit*, dalỹkas. *wie steht es mit dieser S.?* kaĩp ſtów ſù tũm dalykù? *sich in fremde S. mischen*, ĩ ſwėtimus dalykùs kißtis. *erzähle mir den Hergang der S.*, papãſakok mán, kaĩp ſù tũm dalykù nuſidawė. *auf die S. kommen*, añt tõ dalỹko patiẽs (apiẽ kurĩ kalbamà) pareĩti. *eine S. übernehmen*, kókį dalỹką apſiimti. *das ist meine S.*, taĩ mãno dalỹkas. *das ist nicht meine S.*, àß ſù tũm dalykù niẽko dárbo ne-turiù. tàs dalỹkas mán ne-prìgul'. *Rechtssache*, prowà.

Sacherklärung, die, kókio dalỹko ißguĩdymas.

sachgemäss, kokiám dalỹkui pritiñkãs; *Adv.*, pritiñkamczіei.

Sachkenner, der, kókį dalỹką geraĩ pažíſtąs.

Sachkenntniss, die, kókio dalỹko pažinimas. iẽs, *f.*

sachkundig, kókį dalỹką pažíſtas; žinąs.

Sachlage, die, kaĩp ſù kókiu dalykù ſtów

sacht, *s.* leise, sanft, langsam.

Sachverhältniss, das, *s.* Sachlage.

Sachverständige, der, *s.* Sachkenner.

Sachwalter, der, *s.* Advocat.

Sack, der, *allg.*, žãkas. *im S. u. in der Asche*, žakė iř pelenůſė. *ein grosser netzartiger Heu-Sack*, máißa. *ein kleiner Geldsack*, maßnà. kulìkas. *ein Geldgurt*, czіurãſlas.

Säckel, das, *Beutel*, kulikas. maßnà.

sacken, žakúti. *rslt.*, įžakũti (*einsacken*). *sich s.*, = *sich stopfen*, kiñßtis. = *es schlägt Falten*, ſtulpũ mẽta.

Sackgasse, die, wiėngalė ũlyczіa.

Sackleinwand, die, žakìnis audìmas.

Sackpfeife, die, dùdà. *mit der S. spielen*, dũdyti. *rslt.*, padũdyti.

Sackpfeifer, der, dũdininkas.

Sackträger, der, žakneßỹs.

Sacrament, das, žokromeñtas.

Sacristan, der, *Glöckner*, klėknėrė. patùbelis, io.

Sacristei, die, drėſkamarė.

Säcularfeier, die, ßimtmetìnė ßweñtė.

Sadducäer, der, ſaducė-ũßias. *od. mit mundrecht:* ſaducijũßias.

Säemann, der, ſėjėjas. ſėjėjis, jo.

Säemaschine, die, ſėjamoji maßýnė.

säen, ſėti. *rslt.*, paſėti. *auch:* iß-, įſėti (*aus-, einsäen*). *was der Mensch säet, das wird er ernten*, kã žmogùs ſėjės, taĩ ir dagós. — **Säen**, das, ſėjimas.

Säepaudel, die, ſėtuwė.

Säezeit, die, *s.* Saatzeit.

Saffian, der, žafjons.

Safran, der, žafrons. *bibl.*: czіėprõnas.

Saft, der, *allg.*, ſywai. *der S. eines Baumes unter der Rinde*, brãzdas. *wenn derselbe äusserlich abfliesst*, ſulà. *der aus-*

Digitized by Google

zapfte Saft der Birke, ſulà. *S. als Arzneimittel*, žólės, ſū. — *uneig., eine Rede ohne S. u. Kraft*, tußczià kalbà.

ſtig, **saftreich**, pìlnas ſývū. *s. Fleisch*, ſývūta miėſa.

ſtlos, bè ſývū. ne-ſývūtas. *trocken*, ſaũſas.

ge, die, *Rede*, kalbà. *Gerücht*, paſkálba.

garſas. *Erzählung, Mährchen*, pãſaka. *es geht die S.*, teĩp pãſakojama. *die S. hat ſich fortgepflanzt*, teĩp ìß ſenũ cziẽſu pãſakojama. kalbà parẽjuſi nů tėwũ añt waikũ. *das ist eine S.*, taĩ tokià pãſaka.

ge, die, piúklas. (*auch:* žiógas?) *mit der S. schneiden*, (ſù) piúklu piáuti.

geblatt, das, piúklas.

gebock, der, ožỹs (piáujamas).

geförmig, lýg kõks piúklas.

gemühle, die, lentũ malũnas. ßnýdmalūnis, io.

gen, ſakýti. *ein Wort s.*, žõdį ſakýti. *sage mir, was du meinst*, ſakýk mán, kã tù miſlyji. *Jmdm etwas s. lassen*, kám kã ſakýdinti. *er sagte mir, er sei krank*, jìs mán ſãkės (kàd jìs) ſergãs (*die Wahrheit der Aussage nicht entschieden*); búk jis ergãs (*als zweifelhaft u. unwahr angedeutet*); kàd jìs ſeĩga (*als bestimmt u. wahr bezeichnet*). *er sagte mir: ich bin krank*, jis mán ſãkė: àß ſergù (*Angabe der eigenen Worte*). — *in besonderen Redensarten: es geradezu zu sagen*, tiėſióg ſãkant. *kurz zu s.*, triumpaĩ ſãkant. *so zu s.*, teĩp ſãkant. *er lässt sich nichts s.*, jìs prõtą neklauſima. *ich will nur so viel s.*, àß tìkt nóriu te-ſakaũ. *man sagt allgemein*, wiſuõ teĩp kalbamà. *ich will nicht sagen, dass etc.*, aš ne-ſakaũ, kàd etc. *was sage ich: wir wollen, nein, wir müssen*, kãgi beñ ſakaũ: mes nórim, ne-teĩpo, mẽs turim. „*sagte er*“, *als Einschaltung in die Rede*, teĩp ìr ſãkė (*wird im Litt. nicht so oft gebraucht, wie im Dtschn*). *s. v. a.* „*bedeuten*“, *z. B. was will das sagen*, kaĩp taĩ ßiműno (*was soll das bedeuten*)? kàs taĩ cziẽß taĩ rokůjant (*was ist das dagegen zu rechnet*)? *das hat nichts zu s.*, taĩ niẽko ne-dãro (*thut nichts*). *das will viel s.*, taĩ laũg. taĩ ne-meñkas dalýkas. — **Sagen**, das, ſakýmas.

gen, (ſù) piúklu piáuti. — **Sägen**, das, piówimas (ſù) piúklu.

gespäne, die, žiógſpiros.

gezahn, der, piúklo dantìs, iẽs, *f.*

ine, die, ßmánta. griėtinẽ.

ite, die, ſtriũnà. *auf Saiten spielen*, añt ſtriũnų žáiſti; ßpiėliñti.

itenspiel, das, žaidìmas (*od.* ßpiėliãwimas) añt ſtriũnų. *bibl.:* ſtriũnžaiſlis, io.

itenspieler, der, žaidẽjas añt ſtriũnų.

lat, der, 1) *Salatpflanzen, coll.*, ſalótos. — 2) *mit Öl u. Essig angemachte Speise*, ſalótos.

ltstrunk, der, ſalótos ſtembrỹs; kótas.

lve, die, moſtìs, iẽs, *f.*

lbei, die zalwìjos.

salben, mõſtyti. *Jmdn zum Könige s.*, kã karãliumi mõſtyti. *rslt.*, pamõſtyti. — **Salben**, das, mõſtyjimas. pamõſtyjimas.

Salbenbüchse, die, moſtiẽs diėžė.

Salbenhandel, der, kupcžỹſtė (*od.* kupcziãwimas) ſù moſtimìs.

Salber, der, mõſtytojis.

Salböl, das, mõſtaliėjus. mõſtyjimo aliẽjus. moſtìs, iẽs, *f.*

Salbung, die, 1) *s. das* Salben. — 2) *uneig., mit S. sprechen, etwa:* nùbaźnaĩ kalbėti.

Saline, die, *Salzfabrik*, drùſkos fabrìkė.

Salmiak, der, zalmijõkas.

Salpeter, der, zalpẽtaris, io.

Salpetergrube, die, zalpẽtario kaſimas. źalpẽtarkaſis, io.

salpeterhaltig, kuriamė zalpẽtario rañdas.

salpetericht, lýg kaĩp zalpẽtaris.

Salve, die, *Schuss*, ßũwis, io. *milit. Ausdr.:* zálwė.

Salz, das, *Kochsalz*, druſkà. *Steinsalz*, ledinė (*od.* akmenìnė) druſkà. *Salz aus Meerwasser bereitet*, ſilkinė druſkà (*Häringssalz*).

Salzader, die, drùſkos gýſla.

Salzberg, der, drùſkos kálnas.

Salzbund, der, *2. Chron. 13, 5.*, nepaliáutins derẽjimas.

Salzburger, der, *nach Mielcke:* Zalbergeris, io. Zamùbras.

salzen, ſúdyti. *rslt.*, apſúdyti (*besalzen*). ıſúdyti (*einsalzen*). *gesalzene Speise*, ſúdytas waĩgis, io. *nicht gesalzen*, ne-ſúdytas. *das Fleisch ist nicht gehörig gesalzen*, tà miėſa ne-ganà ıſúdyta. *auch:* ne-ganà ſūrà.

Salzfass, das, druſkinė. druſkinýcźia.

Salzfleisch, das, ſúdyta miėſa.

Salzfluss, der, druſkinė tekmẽ.

Salzgeschmack, der, drùſkos ßmõkas. *das hat einen S.*, taĩ atſidũd druſkà.

Salzgrube, die, drùſk-kaſis, io.

Salzhandel, der, drùſkos kupcźỹſtė. kupcźiãwimas ſù druſkà.

Salzhändler, der, drùſkos kupcźiálninkas.

salzig, ſúras. *das schmeckt s.*, taĩ atſidũda ſúras.

Salzigkeit, die, ſurùmas.

Salzkorn, das, drùſkos grúdas.

Salzlake, die, raſãlas.

Salzmagazin, das, drùſkos magazýnas.

Salzquelle, die, druſkinė (*od.* drùſkos) werſmẽ.

Salzsäule, die, drùſkos ſtulpas.

Salzsäure, die, drùſkos ſurùmas.

Salzsieder, der, drùſkos wirẽjas.

Salzsiederei, die, drùſkos fabrìkė.

Salzsoole, die, drùſkos wandũ.

Salzstein, der, drùſkos akmũ.

Salzsteuer, die, drùſkos akcźỹźia.

Salzverkauf, der, drùſkos pardawimas.

Salzwasser, das, drùſkinas wandũ. raſãlas.

Salzwerk, das, drùſkos fabrìkė.

Salzzoll, der, muĩtas ùź drùſką.

Sämann, der, ſėjẽjas. ſėjẽjis.

Digitized by Google

Samariter, Samaritõnas.
Same, der, sėklà. *S. ausstreuen*, sėklą išbarstýti.
Samengurke, die, sėklìnis agurkėlis, io.
Samenkorn, das, sėklõs grúdas.
Sämerei, die, sėklos.
sammeln, *nach der Art, in der es geschieht, meistens u. wo es passt:* riñkti. *rslt.*, suriñkti (*zusammenlesen*). *Geld, Schätze, Reichthümer s.*, piningũ, skarbũ, lobiũ riñkti; susikráuti (*aufhäufen*). *sich eine Armee s.*, waĩską riñktis. *rslt.*, susiriñkti. *Beeren s.*, úgu riñkti. *auch:* úginėti. *die Leute s. sich*, žmónės reñkas. *auf der Wiese hat sich viel Wasser gesammelt*, añt pievos daũg wandeñs susibėgo. *er hat sich einige Thaler gesammelt*, jis kelis dórelius susidėjo; susiczĩedyjo (*gespart*). *beim Sparen sammelt sich doch etwas*, be-cziẽdyjant tìkt kàs susideda. *vgl.* an-, auf-, einsammeln. — *uneig., sich s.; seine Gedanken s.*, sãwo mislìs ĩ krũwą su-imti. — **Sammlung**, die, 1) *das Sammeln*, rinkìmas. surinkimas. sukrówimas. susibėgìmas. susidėjimas. susiczĩedyjimas: *in der Bdtg der entspr. Verba. eine S. von Beiträgen, Collecte*, rañkius. *eine solche S. halten*, rañkių laikýti. piningũ riñkti. — 2) *das Gesammelte, Ertrag der Collecte*, surinktiẽjie piningaĩ. rañkius. *S. von Gemälden*, moliawõniũ daugýbė; surinkimas.
Sammelplatz, der, susirinkimo viẽtà.
Sammet, der, sõmitas. samatà. aksõmits. *von S.*, somitìnis. sõmito.
Sammetband, das, sõmito burtikà.
Sammetkleid, das, sõmito (*od.* somitinė) kleidà.
Sammler, der, rinkìkas. rinktójis. kuĩs reñka.
Sammlung, die, *s.* sammeln.
sammt, *Präpos., d. i. zusammen mit, z. B. die Mutter ist s. dem Kinde krank*, mótyna draugè su kũdikiu serga. *auch:* podraũgei (*u.* podraũg) su kũdikiu. *sammt u. sonders, d. i. Alle insgesammt*, powisám wisi. *Acc.* powisám wisùs.
sammten, somitìnis. sõmito.
sämmtlich, *alle*, wisì. *er hat seine s. Habe verloren*, jis wisą sãwo náudą prapùldė. *sie kamen s. zu mir*, jiẽ wisi podraũgei (*alle zusammen*; wisi ìš wiẽno, *alle wie einer, einmüthig*; jiẽ wisotenà, *alle insgesammt*) pàs manè atẽjo.
Samstag, der, *s.* Sonnabend.
Samuel, *der Prophet u auch sonst nom. propr.* Zómelis, io.
Sand, der, *Sandmasse*, smiltìs, iẽs, *f. kleinere Sandquantitäten, Plur.* smiltỹs. *auch:* piẽskos (*poln.* piasek). *langsam über den S., fahren*, pamazù peř smiltį važiúoti. *das Zimmer mit S. ausstreuen*, stùbą smiltimìs išbarstýti. *der Wind treibt den S.*, wẽjas dùmia smiltis. *grobkörniger S., Kies*, žiẽzdros. *hol mir etwas S.*, atnèšk mán smilczių. *ein Haufen grobkörnigen Sandes*, ziẽzdrynas.
Sandale, die, *von Leder*, nãginė. *von Lindenbast geflochten*, wyžà. *Sandalen tragend*, wyžũtas. naginėtas.
Sandbank, die, smiltìnė seklumà. *wandernde* sunešta (*od.* sudùmta) smiltis. *selt.:* smilczių riẽwa.
Sandberg, der, smiltýnas. smilczių kálnas.
Sandboden, der, smilczių gruñtas. smiltýn
Sandbüchse, die; **Sandfass**, das, smiltinỹ
Sandfeld, das, smiltỹnė.
Sandgrube, die, smilczių dùbė.
Sandhaufe, der, smilczių krũwa. *ein Sand berg*, smiltýnas.
sandicht, lýg kaĩp smiltis.
sandig, 1) *mit Sand bestreut*, beschm smiltinas. — 2) *voll Sand*, pilnas sm czių.
Sandkorn, das, smilczių grúdas.
Sandland, das, smiltỹnė.
Sandmeer, das, lýg kókios smilczių jú
Sandstein, der, smiltìnis (*od.* smilczių akm
Sandsteppe, die, *s.* Sandwüste.
Sanduhr, die, smilczių ziẽgorius.
Sandweg, der, kẽlias peř smiltis.
Sandwüste, die, smiltis, iẽs, *f.* baĩs dy smiltỹnė. pusczià, kuriojè tìkt wis smiltis.
sanft, I) *Adj., für's Gefühl, milde anzufas* šwelnùs. *s. Kissen*, šwelnùs priẽgalvis, *weich*, minkštas. *gelinde*, lengwùs. *s.* lengwùs wẽjas; wėjẽlis. *ein s. Schlaf*, wùs (*od. lieber:* saldùs, *süss*) miẽgas. *s. Ton*, lengwùs (*od.* meilingas, baĩsas. *s. Gemüth*, lengwì širdis. pakajingas. *ruhigen Geistes*, romùs. II) *Adv.*, šwelnici. minkštaĩ. saldziei. meilingai. pakajingai. *s.* iš paleñgwo (*langsam*) tekėti. *s.* leñgwiei numiřti. *s. fassen*, šwelnici *Jmdn s. behandeln*, su kùmi šwelnie eĩti. *s. einschlafen*, saldziei užmikti. *müthig*, lengwaširdingai. romieĩ.
Sänfte, die, nešamà krãsė. nešamà lo
Sänftenträger, der, *etwa:* krãs-nešỹs neššỹs.
Sanftheit, die, šwelnùmas. minkš lengwùmas. saldùmas. pakajingùmas lingùmas. *vgl.* sanft. *S. des Ge* lengwỹbė. lengwaširdingỹstė. romỹbė
Sanftmuth, die, lengwỹbė. lengwaši romỹbė. lengwì širdis.
sanftmüthig, I) *Adj.*, lengwaširding *higen Geistes*, romùs. — II) *Adv.*, l širdingai. romieĩ. su romia dwase.
Sanftmüthigkeit, die, romỹbė. leng lengwaširdingỹstė. lengwì širdis.
Sang, der, *s.* Gesang.
Sangdrossel, die, strãzdas.
Sänger, der, giedótojis. *S. von Volksl* dainótojis. daĩnius.
Sängerchor, der, giedótojei. giedótoją pul
Sangvogel, der, *s.* Singvogel.
Sapphir, der, sapỹras.
Sardelle, die, zardėlė.

Digitized by Google

arder, der, ſarderis, io.
ardonyx, der, ſardõniks.
arg, der, grābas. *das, was zur inneren Bekleidung des Sarges gehört, Leichentücher etc.*, iñkapės, iū.
argdeckel, der, grābo daũktis, cźio.
atan, der, ßėtõnas. *Teufel*, wėlnias. cźiařtas (*poln.* czart).
atire, die, *s.* Spott.
atisfaction, die, *s.* Genugthuung.
att, I) *Adj.*, *gesättigt*, priwalgės. *vom Vieh:* priſi-ėdės. *vom Vogel*, priſilėčės. *wer leicht s. wird*, ſotùs. *s. machen*, priwalgydinti. paſótinti. *er kann nicht s. werden*, jìs iř kàs žìn kiẽk wálgės wìs ne-priwálgęs; ne-paſótinams; ne-paſótintinas; wìs ißálkęs. — *uneig., einer Sache s. d. h. überdrüssig werden*, kõ atgrìſti. *s. geworden*, atgriſės. *etwas zur Genüge haben, befriedigt sein, sich s. sehen, s. trinken etc.*, *s.* II. Adv. — II) *Adv.*, *sich s. essen*, priſiwalgyti. priwálgyti. *er giebt seinem Gesinde nicht s. zu essen*, jìs ſãwo ßeimýnai nedůda priwalgyti; priſiwálgyti. *sich s. sehen*, ganà priſimatýti. *sich s. hören*, ganà priſigirdėti. *sich s. trinken*, atſigérti. (priſigérti *heisst: sich volltrinken, betrinken*). *ich habe mich schon s. gesehen*, àß jaũ ganà macźiaũ; priſimacźiaũ. = *sich überdrüssig sehen, hören etc.*, mãtės, girdėjęs atgrìſti. matýti, girdėti ikì atgrìſės. *ich habe das ganz s.*, àß tõ wiſái atgriſės; nubódės; nuſibódės.
ttel, der, baĩnas. *ein blosses Kissen, das auf Sattel vertritt*, patúbė.
ttdecke, die, wailõkas.
ttelfest, kuřs twirtaĩ añt baĩno ſẽd'.
ttelgurt, das, baĩno gùrta.
ttelkissen, das, patúbė.
ttelknopf, der, gugà (?).
tteln, balnúti. *rslt.*, pabalnúti. — **Satteln**, das, pabalnãwimas.
ttelpferd, das, pabalninis arklỹs.
ttelzeug, das, pabalnãwimo daiktaĩ.
ttigen, ſótinti. *rslt.*, paſótinti. *ich bin gesättigt*, àß paſótintas. — *uneig.*, *seine Habsucht ist nicht zu s.*, jõ gõdas ne-paſótintinas; niėkadõs ne-tùr' ganà. — **ttigung**, die, ſótinimas. paſótinimas. **berdruss**, nũboda. atgriſimas.
ttler, der, balniniñkas. baĩnius.
ttsam, *s.* hinreichend, genug.
tz, der, 1) *das Setzen*, ſtãtymas. *rslt.*, **a-**, **i-**, uß- etc. ſtãtymas. — 2) *Sprung*, **ßkis**, io. *er war mit einem S. über den Graben*, jìs ſù wiėnu ßokiù bùwo anàpus grãbės. jìs ſù wiėnu ßokiù bùwo peř grãbę peřßókęs. — 3) *Bodensatz*, pãdugnės. — 4) *etwas Zusammengesetztes, z. B. ein S. Kessseln, Eimer*, ſąſtatas (*od.* krūwà) kaſlų, kibirų. — 5) *Gesetz*, ſtãtymas. kàs ſtatýta. — 6) *etwas Gesetztes, z. B. der S. im Spiel*, ſtatýtiėjiė piningaĩ. — 7) *ein im Worte gekleideter Gedanke*, žõdis, dźio (*Wort*). ißtarìmas (*Ausspruch*). *etwas in einen S. fassen*, kã ĩ wiẽną žõdį (*od.* ißtarìmą) ſuglaũſti. *auch etwa:* wiẽnu žõdžiù ſuglaudimù aptwérti; paſakýti.
Satzung, die, ſtãtymas.
Sau, die, kiaũlė. *die S. ist brünstig*, kiaũlė krekėnas. *die S. ist trächtig*, kiaũlė parßinga; ũdrója.
sauber, I) *Adj.*, *rein*, cźýſtas. *Reinlichkeit liebend*, walýbas. ßwarùs. *fein, zierlich*, dailùs. *fein, züchtig, z. B. eine s. Jungfrau*, wiẽzlyba mergà. *artig*, mañdagus. *ironisch, z. B. das ist mir ein s. Vater*, taĩ mán ßaũns (*od.* puikùs) tẽwas. — II) *Adv.*, cźýſtaĩ. dařliei. wiẽzlybaĩ. mañdagiei. *das Zimmer s. halten*, ſtùbą cźýſtą laikýti.
Sauberkeit, die, cźýſtùmas. cźyſtỹbė. walybùmas. dailùmas. wiėzlybùmas. mandagùmas. *vgl.* sauber.
säuberlich, *Adv.*, *reinlich*, cźýſtaĩ. *gelinde*, ßweĩniei. *behutsam*, paſiſaugódams. *z. B. mit Jmdm s. verfahren*, ſù kùmi paſiſaugódams (*od.* mañdagiei; leñgwiei; ßweĩniei) apſi-eĩti.
säubern, *reinigen*, cźýſtyti. *rslt.*, nu-, apcźýſtyti. nu-, apwalýti. *den Tisch von den Speiseresten s.*, ſtãlą nuwalýti. *den Baum (von Raupen, Moos etc.), das Feld (vom Getreide) s.*, mẽdį, laũką nuwalýti. *glänzend machen, z. B. einen Becher s.*, ßweĩſti. *rslt.*, nußweĩſti. — **Säubern**, das, ap-, nucźýſtyjimas. ap-, nuwãlymas. nußweitìmas: *in der Bdtg der entspr. Verba.*
Saubohne, die (*vicia faba, Linn.*), pupà.
Sauce, die, ſriubà. dažinỹs. *s.* Brühe.
Saudistel, die (*sonchus oleraceus, Linn.*), *coll.:* piẽnės. *die einzelne Pflanze*, piẽnė.
sauer, I) *Adj.*, rúßtas. *s. Getränk*, rúßtas gėrimas. *s. Apfel*, rúßtas óbůlas. *auch:* rußtìnis óbůlas (*von saurer Art*). *s. werden*, aprūßti. *versauern*, ap-, ſurúkti (*γg*). *s. Milch*, ſurúgęs piẽnas. *einen Stich von Säure bekommen, z. B. vom Wein, Bier*, kirpterėti. *von der Milch*, gýßterėti. — *uneig., mürrisch, verdriesslich*, rúſtas. *s. Gesicht*, rúſtas wéidas. *s. Miene machen*, ſuſiraũkti. *ein Mensch mit saurer Miene, verächtlich*, ſuſiraũkėlis, io. rukßtabařzdis, dźio. *s. Arbeit*, ſunkùs dárbas. *diese Arbeit wird mir s.*, tàs dárbas mán paſuñkſta. pakařſta (*wird bitter*). *voll Noth u. Elend, z. B. s. Leben*, wargìngas ámžias. wargũ diẽnos. *Jmdm das Leben s. machen*, kàm ámžį pakařtinti (*verbittern*). — II) *Adv.*, rukßtaĩ. ruſtaĩ. wargìngai. *der Apfel schmeckt s.*, tàs óbůlas rúkßtas. *Jmdn s. ansehen*, añt kõ ruſtaĩ (*od.* ſù piktù wéidu) pažiūrėti. *er sieht s. aus*, jìs rúſtas ißwéizd'. *er lässt sich die Arbeit s. werden*, jìs ſãwo dárbe neĩ jokiõs ſunkenỹbės ne-wéngia; n'atbója. jìs ſãwo dárbe nuſiprocewója kiẽk tikt ţmanýdams.

Digitized by Google

Sauerampfer, der (*rumex acetosa, Linn.*), rūkßtỹnė.
Sauerbraten, der, rūkßtà pecziánka.
Sauerbrunnen, der, rúkßto wandeñs werſmẽ. rūkßtinė werſmẽ.
Sauerei, die, kiaũlißka biaurỹbė. kiaulerija.
Sauerklee, der (*oxalis acetosella, Linn.*), kìßkio (*od.* zuĩkio) rūkßtỹnė.
Sauerkohl, der; **-kraut**, das, ſrúgę kopūſtai.
säuerlich, *Adj.*, rūkßtókas. *s. werden*, aprūkßti. *vom Bier, Wein*, kìrpterėti. *von der Milch*, gỹßterėti. *s. geworden*, kìrpterėjęs, gỹßterėjęs. *es schmeckt s.*, taĩ atſidūda rūkßtókas; kìrpterėjęs; gỹßterėjęs.
sauern, rúkti (*V* g).
säuern, *sauer machen*, raugìnti. *rslt.*, ſraugìnti.
Sauerteig, der, ráugas.
sauertöpfisch, *s.* mürrisch, finster.
Saufbruder, der, 1) *Mitsäufer*, draũgas girtawójime. — 2) *Säufer*, girtūklis, io.
saufen, *zunächst von Thieren*, gérti. *rslt., sich satt s.*, atſigérti. gérti iki ne-nórint. *den Pferden zu s. geben*, árklius gìrdyti. *rslt.*, pagìrdyti. — *uneig., von Menschen, der Trunkliebe fröhnen*, gérti. *scherzweise:* maũkti. ſiurpti (*V* b). rýti. *rslt.*, priſigérti. priſikóßti. priſirýti, *frq.*, girtūti. girtawóti. *die ganze Nacht hindurch s.*, peř wiſą nãktį girtawóti. *sich zu Tode s.*, iki ſmeřtį nuſigirtawóti. — **Saufen**, das, gẽrimas. priſigẽrimas. girtãwimas. girtawójimas: *in der Bdtg der entspr. Verba.*
Säufer, der, girtūklis, io.
Saufgelag, das, girtãwimas. *nach Mielcke:* pūta. *da ist ein S.*, czià girtawójama.
Säugamme, die, źindinýczia.
saugen, 1) *aus der Saugwarze der Mutterbrust s.*, źíſti. *rslt., s.* aus-, ein-, etc. saugen. *s. lassen, s.* säugen. — 2) *den Saft aus einer Pflanze, aus einem Knochen s.*, ſulpėti. — 3) *mittels eines Saugrüssels, eines dünnen Röhrchens etc., auch mittels der aufgesetzten Lippen Flüssiges saugend trinken*, ſiurpti (*V* b). *frq.*, ſiurpſtýti. — *uneig., der Schwamm saugt Wasser ein*, kémpinė wandeñs ſtráukia; wandenimì priſipildo. *sich etwas aus dem Finger s.*, kã iß piřßto ißliźíſti. iß niẽko praſimanýti. — **Saugen**, das, źindìmas. ſulpėjimas. ſiurbìmas. ſiurpſtymas: *in der Bdtg der entspr. Verba.*
säugen, *saugen lassen*, źindyti. *die Mutter säugt das Kind*, mótyną źindo kūdikį. *ein Kind, das gesäugt wird*, źindomas kūdikis. — **Säugen**, das, źìndymas.
Säugethier, das, *etwa:* gývolis, kuŕs źìndancźius waikùs augìna.
Säugling, der, źindãs (*od.* źindomas) kūdikis, io.
Sauhirt, der, kiauĩkerdis, dźio. kiaũliu keřdźius.
säuisch, I) *Adj.*, kiaũliškas. — II) *Adv.*, kiauliškaĩ. lýg kaĩp kiaũlė.
Säule, die, ſtuĩpas.
Saum, der, ſiulẽ. *einen S. um ein Tuch machen*, ſkẽpetą (*od.* ſkepetõs kraßtùs) atriẽſti. *ein breiter S.*, ãtſiuwas. ruñbas.
säumen, *mit einem Saum versehen, z. B. ein Tuch s.*, ſkẽpetą (*auch:* ſkepetõs kraßtùs) atriẽſti. *frq.*, atraitýti. — **Säumen**, das, atriėtimas. *frq.*, atraĩtymas.
säumen, I) *intr., zaudern, in Trägheit, Unentschlossenheit etc. Zeit verlieren*, gaĩßti. *rslt.*, ſugaĩßti. uź-, ußligaĩßti. *ein Mensch der viel auf solche Weise säumt*, ſugaĩßėlis, io. *sich bei einer Fortbewegung, bei einem Gange, einer Reise etc. womit aufhalten*, kùmì ußſitrùkinti; ußtrùkti. — II) *tr.*, kã gaibìnti. trùkinti. *rslt.*, uź-, ſugaibìnti. ußtrùkinti. — **Säumen**, das, gaibìmas. ſugaibìmas. uźgaibìmas. trukìmas. ußtrukìmas. gaibìnimas. trùkinimas: *in der Bdtg der entspr. Verba.*
Saumesel, der, *s.* Packesel.
säumig, *s.* saumselig.
Saumross, das, pãkų (*od.* pakneßỹs) arklỹs.
saumselig, I) *Adj., zauderhaft*, ſugaĩßęs. *od. lieber als Subst.:* ſugaĩßėlis, io. *träge*, tingùs. wangùs. *Subst.*, tinginỹs. *langsam*, ne-greĩtas. *ein s. Bezahler*, kuŕs wéngia kàs reĩk' uźmokėti; atlikti. — II) *Adv.*, gaĩßdams. ußſitrùkindams. wéngdams tiñgiei. wañgiei. ne-greĩtai.
Saumseligkeit, die, *Trägheit*, wangùmas. tingùmas. tinginỹſtė. *Langsamkeit*, ne-greitùmas. *Zögerung*, gaibìmas. ußſitrùkinimas. *vgl.* säumen.
Saumutter, die, kiaũlė (ſù parßẽlieis).
Säure, die, rūkßtùmas. rūkßtis, czio. *etwas Saures*, kàs rūkßtà. rūkßtas dãiktas.
Saurüssel, der, kiaũlės ſnùkis, io; nósis, iės, *f.* knyſỹs.
säuseln, ßlañßti. — **Säuseln**, das, ßlaßtìmas.
sausen, ũßti (*V* ź). *vom Sausen, welches Bienen u. andere Insecten in grosser Menge fliegend, auch viele sprechende Menschen verursachen:* õßti. — **Sausen**, das, uźìmas. oßìmas. *ich habe S. im Ohr*, man auſyjė ũźia; õßia.
Sausewind, ein, źmogùs balamũtas.
Saustall, der, kiauĩſtaldis, dźio.
Sautrog, der, kiauĩlowis, io.
Scalp, der, nuluptà galwõs óda.
scalpiren, kám galwõs ódą nulùpti.
Scepter, das, waldźiõs lazdà. karãliſtoji lazdà. *bibl. auch:* karãlrykßtė. ſcẽptras.
Schaar, die, puĩkas. *bei Wölfen:* ganjà.
schaaren, *sich*, pulkũtis. pulkiúótis.
schaarenweise, pulkaĩs.
Schaarwerk, das, baũdźiawa.
Schaarwerksbauer, der, baudźiáninkas.
Schabe, die, *Motte*, kandìs, iẽs, *f.*

Digitized by Google

Schäbe, die, *ein holziges Stückchen des Flachsstengels, das beim Flachsbrechen abfällt*, ſpalỹs. *mehr im Plur.* ſpãliei.

schaben, *mit einem scharfen Werkzeug*, ſkùſti. *rslt., s.* ab-, be- etc. schaben. *mit einem ganz stumpfen Werkzeug sch., z. B. die Teigreste aus einem Backtrog*, grámdyti. grándyti. *ein solches stumpfes (Schabe-) Werkzeug*, gramdỹklė. — **Schaben**, das, ſkutimas. grámdymas. grándymas.

Schabernak, der, *s.* Streich.

schäbig, 1) *abgetragen*, nudėvėtas. *abgeriehen, abgenutzt*, nu-, apdilęs. *zerlumpt*, nu-, ſuſkāręs. nu-, ſudriſkęs *ein sch. Mensch (verächtlich)*, nuſkārėlis, io. ſudriſkėlis, io. — 2) *krätzig*, nuniżęs. *räudig*, ſlaßũtas. nußãßęs. *ein sch. Mensch (verächtlich)*, nußãßėlis, io.

Schabracke, die, ßiabrākas. *s.* Pferdedecke.

Schächer, der, *Übelthäter*, piktadėjas. *Mörder*, razbáininkas. — *uneig., ha'b spöttelnd, armer Mensch*, biėdżius. waŕkßas.

schachmatt, *s.* matt.

Schacht, der, *Grube*, dùbė.

Schachtel, die, *rundes Etui*, ſkutùlė (*Schatulle*). *Büchse*, diėżė. *Kästchen*, ſkrynùtė.

Schachtelhalm, der (*equisetum, Linn.*), eſiúkiai. eſiúkliei. ſiúkliei, io.

Schädel, der, kiáußė. káukolė. *der Kopf*, galwà.

Schädelstätte, die, lawóngalwiū wietà (*bibl.*).

Schade, Schaden, der, ißkadà. *s. v. a. Wunde*, žaizda. ronà. *Sch. bekommen*, ißkādą gáuti. *zu Sch. kommen*, ĩ ißkādą pareĩti. *sich Sch. thun*, ißkãdos pasidarýti. pasiißkādyti. *das ist Sch.*, taĩ ißkadà. *Sch. um das Geld*, ißkadà piningũ; *auch:* ùß piningus. *Sch. von den Menschen*, ißkadà tõ žmogaũs. *Jmd, der gern Sch. thut*, ißkāddarỹs.

schaden, kã ißkādyti. *meistens rslt.*, pa-, ißkādyti (*beschädigen*). kám ißkādą darýti. *rslt.*, padarýti. *vgl.* beschädigen. *Jmds Ehre sch.*, kiėnõ garbę ĩzeĩſti; pamāžinti. *die Nachtluft wird dir sch.*, naktiės óras táw ißkadingas (*od.* ne-ſweĩkas) bùs. *was schadet (od. fehlt; ist) dir*, kàs táw keĩk? *das schadet nichts*, taĩ niẽko ne-dāro; ne-keĩkia. *was schadet das*, kã taĩ dāro?

Schadenersatz, der, ißkādos atlýginimas. *Sch. leisten*, ißkādą atlýginti.

Schadenfreude, die, dżiaũkſmas ìß kiėnõ ißkādos. *Sch. haben*, ìß kiėnõ ißkādos dżiaũktis (*γg*).

schadenfroh, kuŕs ìß kìto ißkādos dżiaũgias.

schadhaft, *beschädigt*, pa-ißkādytas. *nicht ganz*, ne-cźiėlas. *nicht gesund*, ne-ſweĩkas. *fehlerhaft*, kliaudingas. *im Übrigen nach der Art der Schadhaftigkeit: durchlöchert*, ſkylėtas. *von einem Eimer, Fass etc.*, kiáuras. *zerrissen*, ſuplýßęs etc. *vgl.* entzwei. *ein sch. Dach*, ſuplýßęs (*od.* ſudriſkęs) ſtógas. *sch. werden*, ne-ſweikù (*od.* necźiėlù; ſkylėtu) paſtóti. ſuplýßti. ſkyliũ įgáuti. *sch. machen*, kã pa-ißkādyti.

Schadhaftigkeit, die, *zu umschreiben, s.* schadhaft. *Fehlerhaftigkeit*, kliaudingùmas. *Ungesundheit*, neſweikùmas. neſweikatà.

schädlich, ißkadingas. *auch:* ne-prideringas (*nicht zuträglich*). *ungesund*, ne-ſweĩkas.

Schädlichkeit, die, ißkadingùmas. neprideringùmas. neſweikùmas. *vgl.* schädlich.

schadlos, 1) unverletzt, unversehrt, *s. d.* — 2) *ohne Verlust*, bè ißkādos. *Jmdn sch. halten*, kám ißkādą atlýginti. *sich sch. halten*, ſāwo ißkādą attaiſýti. *sich an Genuss sch. halten*, atſižýwyti.

Schadloshaltung, die, (ißkādos) atlýginimas; attaĩſymas. *vgl.* schadlos *halten.*

Schaf, das, awìs, iẽs, *f. das Sch. ist brünstig*, awis tekiūjas. *das Sch. ist trächtig*, awis èringa. *das Sch. hat ein Lamm geworfen*, awìs èrýti paturėjusi. *als Schimpfwort für einen dummen Menschen*, awidwaſis, io (*Schafsgeist*).

Schafbock, der, tekỹs. *ein verschnittener Sch.*, ãwinas.

Schäfer, der, awiniñkas.

Schäferei, die, 1) *Anstalt zur Schafzucht*, awinyczià. — 2) *Schafstall*, awiū ſtaĩdas.

Schäferhund, der, awiniñko ßũ.

Schäferin, die, awiniñkė.

Schäferknecht, der, awiniñko bérnas. awiniñkbernis, io. awiniñkas.

Schafsfell, das, awiẽs káilis, io. *Plur.:* awiū kailiei.

Schaff, das, *Schrank*, ſpintą.

schaffen, 1) *erschaffen, nur von Gott*, ſutwérti. *Gott hat die Welt geschaffen*, Põns Diẽws ſutwėrė ſwiẽtą. *er hat auch mich geschaffen*, jìs iř manę ſutwėrė; *auch:* léido. — 2) *vom Schaffen des menschlichen Geistes*, darýti. *ersinnen*, iß-, ſumiſlyti. — 3) *herbeischaffen besorgen*, parúpinti. *schaffe Kleider, Geld*, parúpink drabùžiu. piningũ. *vgl.* anschaffen. *Jmdm Hülfe sch.*, kám pagálbą parúpinti. *Ruhe, Frieden sch.*, pakãjų padarýti. *Rath sch.*, rúpinti. — 4) *arbeiten, wirken*, darýti. *meistens durch das Subst.* dárbas. *z. B. was hast du hier zu sch.*, kã tù czìa dárbo turì? *du hast hier nichts zu sch.*, tù czìa niẽko dárbo ne-turì. *ich habe mit dir nichts zu sch.*, àß ſù tawiñ niẽko dárbo ne-turiù. *sich womit zu sch. machen*, ſù kůmì dárbo pasidarýti. *er macht mir viel zu sch.*, jis mán daũg dárbo padãro. — **Schaffen**, das, ſutwėrimas. padārymas. ſumiſlyjimas. parúpinimas: *in der Bdtg der entspr. Verba.*

Schaffleisch, das, awiñczìana (miėſà).

Schaffner, der, *Aufseher*, úżweizdas. úżweizdėtojis. uždabótojis.

Schafgarbe, die (*achillea millefol., Linn.*), ſrãwo žolė. ſrãwżolė.

Digitized by Google

Schafherde, die, awiũ kaĩmenė.
Schafhirt, der, awiũ kẽdžius. *Schäfer*, awiniũkas.
Schafhürde, die, awiũ gařdas.
Schafjunge, der, awiũ piẽmũ.
Schaflamm, das, ėras. *junges Sch.*, ėrýtis, cźio.
Schaflaus, die, awiũ utėlė̃.
Schafleder, das, awiẽs ſkuṛà. *wenn es noch behaart ist*, awiẽs káilis, io.
schafledern, iß awiẽs ſkuṛõs.
Schafmilch, die, awiẽs (*od.* awiũ) piẽnas.
Schafmist, der, awies (*od.* awiũ) miẽßlas; *gew. Plur.:* miẽßlaĩ. *die einzelnen Kügelchen beim Sch.*, awiũ ſpiraĩ.
Schafpelz, der, (awinici) kailinieĩ. *mit einem Sch. bekleidet*, kailiniũtas.
Schafpocke, die, awiẽs rauplė̃. *gew. Pl.: Schafpocken*, awiũ raũplės.
Schafschere, die, awinės źirklės.
Schafscherer, der, awiũ kirpikas.
Schafschur, die, awiũ kirpìmas. *das Schafschurfest*, awiũ kirptùvės.
Schafstall, der, awiũ ſtaĩdas. *Sch. bei einer grösseren Schäferei*, awinycźià.
Schaft, der, *Stiel*, kótas. *Stange z. B. beim Spiess*, kártis, iẽs, *f. am Baum, am Leuchter etc.*, lėmũ. *Griff, z. B. am Messer*, kriaũnos. *an einer Flinte*, ßiftas. *auch:* lazdà (*Stock*). *an dem Stiefel*, aũlas.
schäften, *eine Flinte*, pũcźką įgùlbinti; įßiftũti.
Schafweide, die, awiũ ganyklà.
Schafwolle, die, awiũ wìlnos.
schäkern, jůkũti. ßtukawóti. ßũtyti. *Jmdn necken*, kã̃ kibinti. — **Schäkern**, das, jůkãwimas. ßũtyjimas. ßtukawójimas,
schal, I) *Adj., ohne Geschmack*, bė ßmõko. ßmõko ne-tùrįs. *ein sch. Getränk*, nuſteĩpęs gẽrims. *sch. werden, von Getränken*, nuſteĩpti (*v.* b). — *uneig., im Gähren verdorben*, mėliũ papiáutas. *ein sch. Witz*, pliùkßt ne-rúgės. niẽku kalbà. — II) *Adv., z. B. sch. schmecken*, ßmõko ne-turẽti.
Schale, die, 1) *die äussere harte Hülle, an Eiern*, kiãwalas. *die Sch. bei den Steinfrüchten, dem Fleisch u. Kern gegenüber*, kaulùtis. *die weiche aus dem Blüthenkelch entstandene Sch.*, lùkßtas. *die Sch. bei Äpfeln, Birnen, Kartoffeln*, źiẽwė̃. *die Sch. an den Getreidekörnern*, kiautaĩ. *was starke Sch. hat*, ſtorźiẽwis, io. *ein Ei ohne Sch.*, minkßtpaũtis, cźio. *Kartoffeln mit Schalen (od. Schälen) gekocht*, źiẽbėtos ropùtės. *die Sch. eines Messers*, kriaũnos. *die Sch. einer Muschel*, diẽliũ (*od.* warliũ) diẽźė̃. *die Sch. der Schnecke*, diẽliũ diẽźė̃. — 2) *ein flaches Geschirr*, bliũdas. *die Sch. an einer Wage*, ßiõlė. wógßiolė.
schälen, 1) *die Haut, Schale abnehmen, abziehen*, lùpti. *rslt.*, *s.* ab-, be-, aus-schälen. *demin. u. frq.*, lupinėti. *eine Kartoffel, ein Ei sch.*, ropùtę, kiaũßį lùpti. *rslt.*, nulùpti. *sich ausschälen, die Schale abwerfen*, ißſi-aižýti. *die Haut schält (od. schuppt) sich*, ũda lùpaſi; *zpringt ab*, atßóka. *ungeschälte (gekochte) Kartoffeln*, źiẽbėtos ropùtės. — 2) *s. v. a. spülen, von Wasser, von Wellen, von einer Strömung*, ſkaláuti. pláuti. *Wäsche sch.*, ſtalbinius pláuti. *rslt.*, ißpláuti.
Schalheit, die, neßmõkas. *s.* schal.
Schalk, der, *ein verschlagener Mensch*, kytrõlius. *ein schlauer Betrüger*, klaßõnius. *ein verschmitzter Mensch*, ſuſuktas žmogùs. ſukczius. *ein muthwilliger Mensch*, iß[illegible]lis, io. ſawwálninkas. balamũtas. *ein [illegible] hafter Mensch*, nelabyſtà. pìktas (*od.* [illegible] lãbas) žmogùs. *Unband*, neßwánkėlis, *ungerathener Mensch*, netìkėlis, io. Schel[illegible] ßeĩmis, io.
schalkhaft, I) *Adj., schlau*, kytràs. gudrùs. *muthwillig*, ißdýkęs. *schelmisch*, ßeĩmißkas. *scherzhaft*, ßtukìngas. — II) *Adv.*, kytrai gudrieĩ. ißdýkuſiei. ßeĩmißkai. ßtukingai.
Schalkhaftigkeit, die, kytrùmas. gudrùmas. ißdykùmas. ßtukingùmas. ßelmyßtė. *s.* schalkhaft.
Schalkheit, die, *Bosheit*, piktýbė. nelabùmas. nelabà ßirdìs. *Betrügerei*, [illegible] *Verschmitztheit*, ſuſukìmas.
Schalksknecht, der, pìktas (*od.* nelãbas) bėrnas.
Schall, der, garſas. *Ton*, baſsas. *ein Klingen*, ſkambėjimas. *einen Sch. von sich geben*, garſėti. ſkambėti.
schallen, garſėti. *klingen*, ſkambėti. [illegible] iß-, pagarſėti. paſkambėti. *dumpf* [illegible] duzgėti. bildėti. *dröhnen*, trinkėti.
Schallen, das, garſėjimas. ſkambėjimas. dùzgėjimas. trinkėjimas.
Schallloch, das, garſėjimo ſkylė̃.
Schalmei, die, pypelỹs. *bibl.:* waĩzdis. *nach Mielcke:* ſurnà. *auf der Sch. spielen*, pỹpeliũti. aũt waĩzdźio źaisti. (*Mielcke:* tribóti. *Subst.* tribà.)
schalten, ſù kůmì pagaĩ ſãwo pamiegas darýti. *Jmdn sch. u. walten lassen*, [illegible] wiſlãb į jõ wãlę padũti. kam daryti [illegible] kã̃ jis nór'.
Schalthier, das, *etwa:* gývolis (*od.* [illegible] rims) ſù kiãwalu; ſù diėžė.
Schaltjahr, das, *vralt.:* priėdėlis [illegible] *sonst etwa:* įglauſtinis mẽtas. *gew.:* [illegible] joris, io.
Schaltmonat, der, *etwa:* įglauſtinis [illegible]
Schalttag, der, įdėtoji (*od.* įglauſtoji [illegible]
Scham, die, gėda. *er hat keine Sch.*, ne-tùr' gėdos. *Sch. empfinden*, [illegible] *Schamhaftigkeit*, gėdingùmas. gėdingdìs. Schamglied, *s. dieses.*
Schambein, das, bỹbis, io.
Schämel, der, krėſlas. krėſlėlis, io. [illegible] *schämel*, kóju ſolėlis. *bibl.:* paklõja.
schämen, *sich*, gėdėtis. *er schämt sich, [illegible] logen zu haben*, jis tõdėl gėdis, [illegible] melãwęs. *sich ein wenig sch.*, [illegible] *vor Jmdm*, dėl' kõ drowėtis. [illegible] dýtis. *schamroth werden*, beßgėdėdamas, beſidrowėdams) apſiraũdonũti. [illegible]

Digitized by Google

sch., ſ ſmerti nuſigĕdĕti. *verschämt thun*, blandýtis (*selt.*).

Schamgefühl, das, *s.* Scham.

Schamglied, das, *das männliche Sch.*, bỹbis, io. *einschliessl. der Hoden*, paũtai. *das weibl. Sch.*, pizė. pyzdà. pyzà.

schamhaft, I) *Adj.*, gĕdingas. *sch. sein*, gĕdėtis. — II) *Adv.*, gĕdingai.

Schamhaftigkeit, die, gėdingùmas. gėdingỹstė. gĕdinga ſirdis.

schamlos, I) *Adj.*, bė gĕdos. begĕdiſkas. *ein sch. Mensch*, *Subst.*, begĕdis, džio. — II) *Adv.*, bė gĕdos. begĕdiſkai.

Schamlosigkeit, die, begėdỹstė. begĕdiſka ſirdis. *schamloses Betragen*, begĕdiſkas paſi-elgimas.

schamroth, apſiraũdonāwęs. *sch. werden*, apſiraũdonũti. *Jmdn sch. machen*, kã teĩp apgĕdinti (*od.* ſ gĕdą ſwarýti), kàd jis apſiraũdonũti tùr.

Schamröthe, die, apſiraũdonāwimas. *es steigt ihm die Sch. in's Gesicht*, jìs apſiraũdonũja.

Schamthelle, die, *s.* Schamglied.

schandbar, I) *Adj.*, gėdiſkas. *schamlos*, begĕdiſkas. *gräulich*, biaurùs. — II) *Adv.*, gėdiſkai. begĕdiſkai. biaũriai.

Schandbarkeit, die, begėdỹstė. biaurỹbė. *schandbares Betragen*, gėdiſkas (*od.* begĕdiſkas) paſi-elgimas. *vgl.* schandbar.

Schandbube, der, begĕdis, džio.

Schande, die, 1) *Verderben*, *Ruin*, *Verschlimmelung*, *bei lebenden Wesen*, patrõtymas. *z. B. ein Pferd zu Schanden reiten*, ką jódams patrõtyti. *sich zu Sch. arbeiten*, bedirbdams paſitrõtyti. *vereiteln*, *zu Schichte machen*, *z. B. Jmds Pläne zu Sch. machen*, kiẽnõ apſi-ėmimùs ſ niẽką padarýti. *bei leblosen Wesen*, ſupũſtyjimas. *eine Uhr zu Sch. machen*, ziẽgorių ſupũſtyti. — 2) *Schimpf*, *Unehre*, gėdą. *er hat mir Sch. gemacht*, jìs mán gĕdos padãrė. *zu Sch. werden*, ſ gėdą pawiršti. *in Sch. gerathen*, ſ gėdą pareĩti. *Jmdn mit Schimpf u. Sch. wegjagen*, kã ſù gėda pavaryti. *zu meiner Sch.*, mán añt gĕdos. *das ist Sch. zu sagen*, taĩ gėda ſakýti.

schänden, 1) *verderben*, *verunstalten*, ſupũſtyti. ſudarkýti. — 2) *entehren*, apgĕdinti. gėda apdeřkti. *dem Spott preisgeben*, kã į ãpjůką padũti. kã ãpjůku padarýti. *ein Frauenzimmer sch.*, moteriſkę ſ gėdą pùſti. *gewaltsam sch.*, gwoltawóti. *rslt.*, gwoltawóti. *vgl.* entehren. — 3) *Böses nachreden über Jmdn*, kã apkalbėti. piktaĩ ſpiſkélpti (√b). *ausschimpfen*, darkýti. *rslt.*, ſudarkýti — **Schändung**, die, ſupũſtyjimas. ſudařkymas. apgĕdinimas. apderkìmas. gwoltawójimas. apkalbėjimas. išdařkymas: *in der Bdtg der entspr. Verba.*

Schandfleck, der, *eig.*, darkùmas. darkùs ženklas. *Schande*, gėdą. *Abscheulichkeit*, biaurỹbė. biaurỹbė. *ein schandbarer Mensch*, niẽkſtis, cžio. *Jmdm ein Sch. anhängen*, ką išgĕdinti. kã išdarkýti (*ausschimpfen*).

einen Sch. haben, gėdą turėti. *einen Sch. tilgen*, gĕdą išgeſíti.

Schandgeld, das, gĕdos piningaĩ.

schändlich, I) *Adj.*, 1) *in physischer Hinsicht*, *verunstaltet*, *garstig*, darkùs. *hässlich*, baiſus. *garstig*, biaurùs. — 2) *in moralischer Hinsicht*, *mit Schande bedeckt*, gĕdiſkas. *schamlos*, begĕdiſkas. *nichtswürdig*, niẽkam ne-weřtas. *das ist sch.!* taĩ biaurỹbė. — II) *Adv.*, dařkiei. baĩſiei. biaũriei. gĕdiſkai. begĕdiſkai. ne-wertaĩ. ne-wertìngai. *er sieht sch. aus*, jìs neßwánkus (*u.* neßwánkiei) ißwéizd'. *sch. handeln*, begĕdiſkai paſi-eĩkti.

Schändlichkeit, die, darkùmas. baiſùmas. biaurùmas. biaurỹbė. newertingùmas. neßwankùmas. begėdỹstė. *eine schändliche Handlung*, biaurùs (*od.* begĕdiſkas) paſi-elgimas.

Schandmal, das, gĕdos (*od.* gĕdiſkas) paminklas.

Schandmaul, das, *schimpfendes Maul*, neßwánki (*od.* darkì) burnà. *böses Maul*, piktà (*od.* nelabà) burnà. *der ein solches Maul hat*, *Lästermaul*, bluzniẽrius. *schamloses Maul*, begĕdiſka burnà. *vgl.* Maul.

Schandname, der, gĕdiſkas wařdas.

Schandpfahl, der, *s.* Pranger.

Schandschrift, die, *s.* Schmähschrift.

Schandthat, die, begĕdiſka (*od.* gĕdiſka; biaurì) piktadėjỹstė.

Schändung, die, *s.* Schänden.

Schank, der, karcźiamà.

Schankgerechtigkeit, die, teiſỹbė, kařcźiamą laikýti.

Schankwirth, der, ſiñkorius. karcźiaũninkas.

Schanze, die, ſañcas. *auch:* wõlas (*Wall*). *vrlt.:* pylimas. *eine Sch. aufwerfen*, ſañcą ſumèlti; ſupìlti. *mit Schanzen umgeben*, apſañcũti; ſañcais aptwérti.

Schanzgräber, der, ſañcũ kaſikas. ſañcininkas.

Schanzkorb, der, ſañckurbis, io.

Schanzpfahl, der, ſañcinis kũlas.

Schar, die, *Pflugschar*, norãgas.

scharf, I) *Adj.*, *mit scharfer Schneide*, aßtrùs. *mit scharfer Spitze*, ſmailùs. aßtrùs. *ein sch. Messer*, *Schwert*, aßtrùs peĩlis, kárdas. *eine sch. Nadel*, ſmailì adatà. *etwas sch. machen*, kã ãßtrinti. *vrlt.*, paãßtrinti. — *uneig.*, *sch. von Geschmack*, gailùs. *im Halse kratzend*, gaižùs. *ätzend*, kándąs. kàs kánda. *sch. Branntwein*, macnùs (*auch:* ſmarkùs) brangwỹnas. *sch. Frost*, macnùs (*auch:* ſmarkùs; ſkaudùs) ſaĩtis. *sch. Wort*, aßtrùs žõdis. *sch. Zucht*, aßtrì drauſmė. *sch. Wind*, ſmarkùs wėjas. *sch. Gesicht*, labaĩ gėros ãkys. *sch. Gehör*, dideĩ gėras prigirdėjims. — II) *Adv.*, aßtrieĩ. ſmaĩliei. gaĩliei. gaĩžiei. ſmařkiei. macnieĩ. ſkaũdźiei. ſkaudingai: *in der Bdtg der entspr. Adj. Jmdn sch. ansehen*, ſ kã aßtrieĩ žiurėti.

Digitized by Google

Scharfblick, der, aßtrùs akiẽs uźmetìmas. *er hat einen ungemeinen Sch.*, jis wõs ãkį te-priwãlo uźmèsti, taĩ jis iř źìno. — *uneig.*, aßtrùs ißpaźinìmas.

Schärfe, die, aßtrùmas. ſmailùmas. gailùmas. gaiźùmas. ſmarkùmas. macnùmas. ſkaudùmas. ſkaudingùmas. *vgl.* scharf.

schärfen, ãßtrinti. *rslt.*, paãßtrinti. *meistens nach der Art des Schärfens, z. B. durch Feilen*, piẽlyti. *durch Schleifen sch.*, tẽkinti. *durch Wetzen sch.*, pagaląſti. ßleĩkti. *durch Hämmern sch.*, ſuſtýti. plàkti. *rslt.*, ißplàkti. — **Schärfen**, das, ãßtrinimas. paãßtrinimas.

Scharfrichter, der, bùdelis, io (*Büttel*).

Scharfrichterei, die, bùdelio namaĩ. budelija.

Scharfschütze, der, *etwa:* aßtrieĩ ßáująs ßùtcas.

scharfsichtig, aßtrieĩ mãtąs. — *uneig.*, aßtrieĩ ißpaźiſtąs.

Scharfsichtigkeit, die, *eig.*, aßtrùs mãtymas. — *uneig.*, aßtrùs ißpaźinìmas. ißmintiẽs aßtrùmas. aßtrì ißmintis.

Scharfsinn, der, aßtrì ißmintìs. aßtrùs prõtas.

scharfsinnig, aßtraũs prõto. aßtriõs ißmintiẽs. *bibl.:* labaĩ ißmintingas.

Scharfsinnigkeit, die, *s.* Scharfsinn.

Scharlach, der, *ein Zeug*, ßiarliõkas. ßiarliõtas. *eine Krankheit*, ßiárlakas.

scharlachen, ßiarliokìnis. ßiarliotìnis.

Scharlachfieber, das, ßiárlakas.

scharlachroth, raudũnas kaĩp ßiarlõkas.

Scharmützel, das, ſuſimußimas. *als milit. Ausdr.:* ßarmicelis, io.

scharmützeln, *mit Jmdm*, ſù kùm mùßtis. *schiessend sch.*, ßáudytis. *hauend sch.*, kapótis. kiřſtis.

Scharnier, das, *Gelenk*, narỹs. *bei einer Dose etc.*, ßeniẽrs. zowéckẽlis.

Schärpe, die, jůſta. *als milit. Ausdr.:* ßérpė.

Scharre, die; **Scharreisen**, das, *etwa:* žarſtỹklė.

scharren, źerti. *in Massen sch.*, raũſti. *rslt.*, *s.* ab-, ein-, etc. scharren. *frq.*, žarſtýti. raũſýti. *mit dem Finger, mit einem Stäbchen od. Ähnlichem Erde, Steinchen u. s. w. sch.*, krapßtýti (*frq.*). *demin.*, krapßtinėti. — **Scharren**, das, źėrimas. žarãtymas. krãpßtymas. krapßtinėjimas: *in der Bdtg der entspr. Verba.*

Scharren, der, *s.* Fleischbank.

Scharte, die, *am Messer, Degen*, ßùkė. *voll Scharten*, ßukėtas.

schartig, ßukėtas.

Schatten, der, ßeßėlis, io. *Sch. machen, werfen*, ßeßėlį dũti; padarýti. *es fallen längere Sch.*, paſidãro ilgeſnì ßeßėliai. *der Sch. eines Baumes, Hauses etc. in so fern er Kühlung giebt*, pawėſis, io. *tritt in den Sch.*, ſtõkis į pawėsį. *die Bäume werfen lange Sch.*, mėdźiai mẽta ilgus ßeßėlius. — *uneig., eine ähnliche Gestalt, z. B. er ist nur noch ein Sch. von dem, was er früher war*, jis tìkt dár meñkas ßeßėlis (*od.* pawidalas) tõ, kàs jis pirma bùvo. *auch als Geistergestalt*, pawidalas.

Schattengang, der, tãkas põ ßeßėliu; põ pawėſiu: ßeßėlyje; pawėſyje.

Schattenkönig, der, karãlius tikt pagaĩ waŕdą; pagaĩ pawidalą.

schattenreich, *s.* schattig.

Schattenriss, der, ãbrozas (*od.* nuźėmlėjimas) pagaĩ ßeßėlį.

Schattenseite, die, ßeßėlio pùsė. — *das Unvortheilhafte*, negeràlis dalỹkas.

schattig, kuř daũg ßeßėlio. *kühl, finster*, tamſùs. *ein sch. Platz*, plėšis pawėſiu. *sch. Baum*, mėdis, daũg pawėſiu. *s.* Schatten.

schattiren, kàs ßwiėſu beĩ kàs tamſiu įgýti; cźiei pažénklinti.

Schatulle, die, ſkutùlė. *s.* Chatulle.

Schatz, der, ſkárbas. *einen Sch. vergraben*, ſkárbą pakaĩti. *Schätze sammeln*, ſkarbùs riñkti. *Schätze aufhäufen*, ſkarbù kráuti. — *uneig., Menge*, daugỹbė. *Vorrath*, zopõſtas. *Schatzbehälter, Schatzkammer*, ſkarbnyczià. *als Liebkosung*, aukſtùtėlis. daũßėlė. ßirdìkė. ßirdýtė. *Masc.* ßirdùkas.

schätzbar, 1) *was sich schätzen lässt*, prekiũtinas. nuſpréſtinas. — 2) *was schätzt zu werden verdient*, wertas. weŕtas. brangùs.

schätzen, 1) *den Werth* (*od. das Maass*) *stimmen, bibl.:* kiėnõ wertỹbę iſrąſti. takſiėrũti. takſũti. ßecũti. prekiũti. ſpréſti. *vrslt.:* cźiėnawóti. *rslt.*, rũti. nuprekiũti. nußecũti. nuſpréſti. *nach der Wahrheit sch.*, wiſlãb tiẽšą prekiũti. *s.* abschätzen. — 2) *hoch od. gering sch., z. B. Jmds hoch* kã aukßtõj garbėję (*auch:* už weŕtą) kýti. *gering sch.*, už meñką laikýti. *nichts sch.*, peř niẽką laikýti. *das zu sch.*, aß taĩ žinaũ garbėję (*od.* weŕtą) laikýti. — 3) *dafür halten, sich etwas zur Ehre sch.*, kã ſaw už laikýti. *sich selbst glücklich sch.*, (*od.* taŕtis) palaimingas ėſąs. laikýtis. *s.* halten. — 4) (*die Ausgabe*) *aufschreiben, verzeichnen*, ſuraßýti. ßýti. *Luc. 2, 1—3.* — **Schätzen**.

Schätzung, die, takſiėrãwims. ßecỹbė. prekiãwimas. laĩkymas. ſu-, paſi- *in der Bdtg der entspr. Verba.*

Schätzer, der, ßecũtojis. takſiėrũtojis. prekiũtojis.

Schatzgräber, der, ſkarbũ kaſikas.

Schatzhaus, das, ſkarbũ bùtas. ſkarbùs ſkárbbutis, cźio. ſkarbũ namaĩ.

Schatzkammer, die, ſkarbnyczià. *s.* Schatzhaus.

Schatzkästchen, das, ſkarbnyczėlė.

Schatzmeister, der, ſkárbininkas.

Schätzung, die, *s.* Schätzen.

Digitized by Google

u, die, žiūrėjimas. pašiūrėjimas. *etwas Sch. stellen*, añt pašiūrėjimo ſtatýti. *as zur Sch. tragen*, kã añt paródymo *m Zeigen*; añt pašigýrimo, *zum Prahlen*) ióti. *unlitt.*, añt pãwyzdžio regimaĩ ti. *Col. 2, 15. in früheren Bibelausgaben.*

ubrot, das, *beim mosaischen Cultus*, entóji dūna.

ubühne, die, paáukßtinta wietà žmonėnis pašiūrėjimo.

uder, der, ßiurpulỹs. *mich ergreift ein* ., mán ßiurpulieĩ eĩt peř kúną. mán as ßiùrpſta; ßiùrpežioja. *ich empfinde n Sch. davor*, mán iß tõ kúnas (*od.*) ßiùrpežioj. mán iß tõ (*od.* děĩ tõ) is krãtos (*das Herz schüttelt sich, Bezhnung des Ekels*); mán plaukaĩ ßiáu (*stehen die Haare zu Berge*).

uderhaft, baiſùs, kàd ßirdìs tùr kratýkàd óda ßiùrpežioja. *gew. bloss:* baiſùs slich). biaurùs (*gräulich*).

udern, *z. B. mir schaudert die Haut*, óda ßiùrpežioja. *punctiv:* ßiùrpterėti. *schaudere vor Frost*, àß drebù (*od.* kúnas ßiùrpežioja; mán kraũpu) iß žio. *vgl.* Schauder.

udervoll, *s.* schauderhaft.

uen, *s. v. a. sehen, doch im höheren, ren Ausdruck, etwas wahrnehmen*, kã ti. *ich schaue die Herrlichkeit des mels*, àß regiù dangaũs ßlõwę. *vgl.* en. *s. v. a. hinschauen, hinblicken*, děti. žiūrėti. *schau her*, weizděk (*auch:* k) ßēn! *schau diesen Menschen*, žiurėk weizděk) ĩ ßitą žmõgų. *in kurzem ruf, schau! schau!* wéi! wéi! — **Schauen**, regėjimas. weizdėjimas. žiūrėjimas: er Bdtg der entspr. Verba.

uer, der, 1) *der Seher*, regėtojis. *Pro*, prãrakas. prãnaßas. — 2) *s. v. a. uer*, paßiūrė. *auch:* paſtogìnė. — chauder, *s. dieses.* — 4) *Regenuer*, būrỹs. *auch:* būris, io.

uerig, schauerlich, 1) *Schauder erre*, *s.* schauderhaft. — 2) *Ängstzeit verursachend*, baugùs. *mir ist sch. Muthe*, mán baũgu.

uern, *s.* schaudern.

uervoll, 1) *s.* schauderhaft. — *on Schauder ergriffen*, kuriám ßiurĩ peř kúną eĩt.

ufessen, das, walgis tikt añt pašiūno.

ufel, die, ßiupelė. *in manchen Gegen* lópeta. *Wurfschaufel*, wėtỹklė.

ufeln, ßiupeliúti. *rslt.*, *s.* ab-, aus- etc. aufeln. — **Schaufeln**, das, ßiupeliãas.

ufelrad, das, ßiupelìnis rãtas. rãtas ſù elėmis.

ufgepränge, das, puikỹbė akìms.

ufgerüste, das, *s.* Schaubühne.

ufkel, die, ſupỹnė. *eine drehbare Sch.*, ma (*od.* werſtinė) ſupỹnė.

schaukeln, *Jmdn*, kã ſùpti. *auch:* ſúpinti. *rslt.*, paſùpti. paſúpinti. *sich sch.*, ſùptis. ſúpintis. *demin.*, ſupinėtis. *hin und her schwanken, wie das Rohr im Winde*, ſubóti. — **Schaukeln**, das, ſupìmas. ſúpinimas. ſupinėjimas. ſúbójimas.

Schaulust, die, akiũ pageidìmas. pageidìmas kokiũ naujỹnų matýti; pašiūrėti.

schaulustig, grožỹbių (*od.* naujỹnų) matýti geiduliáująs. kuřs labaĩ añt pašiūrėjimo naujỹnų yrà. kuřs daũg kõ matýti nór'.

Schaum, der, putà. *voll Sch.*, putũtas. *durch Schäumen voll Sch. geworden*, apſiputãwęs.

schäumen, I) *intr.*, putũti. *das Getränk schäumt*, gėrimas putũja. *vor Wuth schäumend rasen*, putũdams dūkti. — II) *tr.*, *den Schaum abschöpfen*, putàs nugričti; nuſémti. *frq.*, nuſámſtyti. nugraiſtýti.

Schaumlöffel, der, ſámtis, cžio.

Schaumünze, die, piningas (*od.* madália) añt pašiūrėjimo. *vgl.* Denkmünze.

Schauplatz, der, *wörtl.*: pašiūrėjimo (*bibl.*: regėjimo) wietà; plėcius. *sonst auch:* wietà, añt kuriõs kàs regimà; nušidūda. *der Sch. des Krieges*, (wietà) kuř kãras nušidūda. kuř karáujama.

Schauspiel, das, 1) *jede Darstellung für das Auge*, kàs (*od.* kõks dáiktas; nušidãwimas) añt pašiūrėjimo. *einem Sch. zusehen*, kókį nušidãwimą (*Begebenheit*) pašiūrėti. *das war ein herrliches Sch.*, taĩ bùwo ßlowìnga žiurėti; matýti. *Jmdm zum Sch. dienen*, kám añt pašiūrėjimo (*bibl.*: añt pawéikſlo; prišiūwaĩgymu) búti. kám ãpjũku (*od.* añt ãpjũko, *Spott*) búti. — 2) *ein theatralisches Stück*, kamėdija. *ein Trauerspiel*, triūdnà kamėdija. *in's Sch. gehen*, ĩ kamėdiją eĩti.

Schauspieler, der, kamėdijañtas.

Schauspielergesellschaft, die, kamėdijañtai. kamėdijañtų draugỹſtė.

Schauspielerin, die, kamėdijantkà.

schauspielermässig, lýg (*od.* kaĩp) kõks kamėdijañtas.

Schauspielhaus, das, kamėdijų būtas.

Schaustück, das, *s.* Schaumünze.

Scheck, Schecke, der, *von Pferden*, cžiãkis, io. *von Ochsen*, kėrßis, io. *vgl.* bunt.

scheckig, *von Pferden*, cžiãkis, io (*Subst.*). *eine sch. Gans*, kerßà žąſis. *ein sch. Ochse*, kėrßas jáutis. kėrßis, io. *ein sch. Schwein*, deglà (*od.* daglà) kiaũlė. *vgl.* bunt.

scheel, I) *Adj.*, *von Augen*, žwairùs (*schielend*). *Subst.*, žwairỹs. *ein Mensch mit sch. Augen*, žnairùs (*zornig blickend*). — II) *Adv.*, *Jmdn sch. ansehen*, ĩ kã žnaĩriei (*od.* žwaĩriei; *auch:* ſkerſaĩ) pažiūrėti. ĩ kã žnairėti; žwairiūti. *rslt.*, pažnairėti.

Scheelsucht, die, **scheelsüchtig**, *s.* Neid, neidisch. *vgl.* schielend.

Scheere, die, *zum Schneiden*, žirklės. *vgl.* Schere.

Digitized by Google

Scheffel, der, ßčpolis, io. *in manchen Gegenden:* ketwiřtis, cźio. *mit dem Sch. messen*, (ſù) ßčpeliu ſeikėti.

scheffeln, *viel Körnerertrag geben*, krėſti.

Scheibe, die, *allg.*, ßýwė. *wohl nur noch selt.:* ſkridinỹs. ſkridinis. ſkridinė. *Kniescheibe*, kėlio ſkritinis, io. *Honigscheibe*, korỹs. *Wurfscheibe*, ratėlis. *Zielscheibe*, ciėlius. *nach der Sch. schiessen*, ỵ ciėlių ßáuti. *Fensterscheibe*, langa rūtà. *eine geschnittene Apfel-, Kartoffel- etc. scheibe*, óbůlo, ropùtės ſkiltėlė; ſkiltis, iės, *f. Teller*, taurėlius. ßýwė. *Töpferscheibe*, půdźiaus rātas; ßýwė. *bibl.:* půdźiaus lentėlė.

scheibenrund, runďinis kaĩp rātas.

Scheibenschiessen, das, ßówimas (*od. frq.* ßáudymas) ỵ ciėlių.

Scheide, die, *Futteral für das Messer, den Degen*, makßtis, iės, *f. auch:* mākßtys, cźiū. *den Degen in die Sch. stecken*, kárdą ỵ mākßtį įkìßti.

Scheide, die, *bei der Egde*, ſkerſinis, io.

Scheidebrief, der, atſiſkýrimo (*od.* atſkýrimo) grōmiata.

Scheidemauer, die, tařpmūris, io.

Scheidemünze, die, ſmùlkūs piningaĩ (*coll.*). *ein kleines Geldstück*, māźas pìningas.

scheiden, I) *tr., trennen*, ſkìrti. *rslt., etwas wovon sch.*, ką nů kō atſkìrti. *zwei von einander trennen*, tudu nů kits kìto atſkìrti. tůdu pėrſkìrti. *Eheleute von einander sch.*, pórą ſkìrti. *rslt.*, atſkìrti. *sich von der Frau, von dem Manne sch.*, nů pacźiōs, nů wýro ſkìrtis. *rslt.*, atſiſkìrti. *eine geschiedene Frau*, atſkìrta moterìßkė. *wir sind geschiedene Leute*, mùdu daugiaūs niėko dárbo ſu kits kitù ne-tùriwa. — II) *intr., weggehen*, atſtóti. *aus dem Leben sch.*, iß ßiō ſwiėto atſtóti. — **Scheiden**, das, ſkýrimas. at-, atſi-, pėr-, pėrſiſkýrimas. atſtójimas: *in der Bdtg der entspr. Verba.*

Scheidewand, die, tařpſiėnis, io. — *uneig., ein trennender Zwischenraum*, tárpas.

Scheidewasser, das, ßičdwoteris, io.

Scheideweg, der, (priėtà) kur kelỹs ſkìrias.

Scheidung, die, *s.* Scheiden, *das. auf Sch. klagen*, añt ſkýrimo ſkúſti.

Schein, der, 1) *Lichtstrahlung*, ßwiėſà. ßwiėtimas. ßwaiſà. *Helligkeit*, ßwiėſumas. ßwiėſỹbė. *wir haben jetzt Sonnenschein*, dabař ſáulėta. *Mondschein*, mėneliėna. *Sternenschein*, źwaigzdėta. *das giebt einen Sch. von sich*, taĩ důd ßwiėſōs. taĩ ßwiėcźia. — 2) *das äussere Aussehen*, ißweizdėjimas. ißſiweizdėjimas. pawėikſlas. *er hat den Sch. der Frömmigkeit angenommen*, jìs nůbaźnỹſtės ißſiweizdėjimą (*od.* pawėikſlą) priėmęs. *od. lieber:* jìs dėdas nůbaźnas ėſąs (*thut so*). *er liest zum Sch.*, jìs dėdas ſkaĩtąs. *es hat den Sch., als ob der Krieg lange währen werde*, ródos, kaĩp kàd kāras ilgaĩ trùkſęs. *das hat den Sch. von Wahrheit*, taĩ ródos tiėſà ėſant. *unter dem Sch. des Rechten*, teiſỹbės būdù (*Kritik des 9ten Gebots*). *er hat mich unter dem Sch. der Freundschaft betrogen*, jis beſidėdamas priėtelis ėſąs (*od.* priėtelỹſtės ißſiweizdėjimą; būdą; pawėikſlą; *auch:* wėidą, *Angesicht*, priėmęs; ródydams) manė prigāwo. — 3) *Bescheinigung*, źenklas.

Scheinangriff, der, ußpůlimas pagal weizdėjimą. *die Feinde machten auf einen Sch.*, nepriėteliei dėjos, mùs norỵ.

scheinbar, I) *Adj.*, 1) *was nur scheint, nicht in Wirklichkeit existirt*, kàs tikt ródos ėſą. *du hast dabei einen nur scheinbaren Nutzen*, naudà, kurią tù iß tō turi, ródos naudà ėſanti. taĩ tikt teĩp kàd tù iß tō naudōs turỵs. — 2) *was zum täuschenden Schein da ist, was sich schieht*, weidmaĩnißkas (*heuchlerisch*). *Frömmigkeit*, weidmaĩnißka (*auch:* mainůjanti; weidmainůta) nůbaźnỹſtė. *Frömmigkeit ist nur sch.*, jìs tikt nůbaźnas ėſąs. — II) *Adv.*, 1) *scheinbarlich*, regimaĩ. — 2) *was zu geschehen scheint*, kàs (pagaĩ wirßutinį ißweizdėjimą) důdant ródos. — 3) *zum absichtl. täuschenden Schein, z. B. er schläft sch.*, jìs dėdas miėgąs. *er suchte sch. etwas*, jis jėßkąs.

Scheinchrist, der, weidmaĩnißkas cźionis, iės. tōks, kuřs tikt dėdas cźionis ėſąs.

Scheinchristenthum, das, krikßcźionybė pagaĩ wirßutinį ißweizdėjima. weidmainůjąs) krikßcźionybė.

scheinen, 1) *leuchten*, ßwiėſti. *der Mond scheint durch's Fenster*, mėnů ßwiėcźia prō langą. — 2) *scheinlich sein*, ródytis. *wir scheinen es regnen wird*, mán ródos, kàd lỹs manding lỹs. *es scheint, als ob du than hättest*, mán ródos (*auch:* atlidůd, *kommt so vor*), kaĩp kàd dārės.

Scheinfreundschaft, die, weidmaĩ weidmainůta) priėtelỹſtė.

scheinheilig, weidmainỹs (*Heuch* dėdas ßweńtas ėſąs.

Scheinheiligkeit, die; weidmainỹ mainůta ßwentybė; nůbaźnỹſtė. *in Sch.*, jìs taĩ dāro beſidėdamas ėſąs.

Scheinkauf, der, kuř kàs dėdas

Scheinkönig, der, *s.* Schatten

Scheintod, der, apgaißimas.

scheintodt, kàs tikt teĩp ródos

Scheinverkauf, der, kuř kàs dāwęs; pardůdąs.

Scheiss, der, *Dreck*, ßůdas.

scheissen, ßikti. *rslt.*, nuſißikti. leſigwinti. *unwillkürlich sch.*, Scheissen, das, ßikimas. nuſißi leſigwinimas.

Digitized by Google

Scheisshaus, ßikinyczià.
Schelt, das, (málkos) plauſkà. *ein kleines Stück gehackten Holzes*, pagalỹs.
Schelte, der, wirßùgalwis, io. galwõs wirßùs. *bibl. auch:* momũ. káukolė.
scheln, *das Haar*, pláukus pẽrſkleĩſti.
Schelpunet, der, dáiktas wirßuĩ galwõs. *die Sonne steht im Sch.*, ſáulė ſtów tiẽſióg wirßuĩ galwõs.
Scheltrecht, wiſái (*od.* powiſám; tiẽſióg) wirßuĩ galwõs.
Scheiterhaufen, der, málku (*eig.*, plauſkũ) krúwa añt ſudẽginimo. *Mielcke:* láužas.
Scheitern, *sich in Stücke zerstossen, von Schiffen*, ſſidaũžd ams (*od.* ſſitreñkdams) ſulitriũßkinti. ſuſidauźýti. — *uneig., verteilt werden*, ĩ niẽką pawirſti. ſuteßkėti.
Scheitholz, das, plauſkinė málka.
Schel, *s.* scheel.
Schelle, die, kañkalas. *kleines Glöckchen*, zwanẽlis. warpẽlis. *etwas, womit man überhaupt schellt*, ſkambalas.
Schellen, *klingen*, ſkambė̃ti. *klingen machen*, ſkambinti. *mit einem Glöckchen sch.*, ſù warpeliù ſkámbinti. *mit der Schelle läuten*, kañkalúti. — **Schellen**, das, ſkambė̃jimas. ſkambinimas. kañkalāwimas.
Schellengelãute, das, ſkambalaĩ. kankalaĩ.
Schellkraut, das; **Schellwurz**, die, kregźỹnė. geltonpiẽnis (*Beides nach Mielcke*).
Schelm, der, *ein ehrloser Mensch*, biaũreſtis, *s.* niẽkam ne-werĩas źmogùs. *jetzt gew.:* ſchelmis, io. *ein betrügerischer Mensch*, ſchalõrius. *ein muthwilliger Mensch*, iß-dykẽlis, io. ſawwálninkas. *ein Unband*, ſchlawánkėlis, io. *auch in diesen Bdtgn jetzt veraltet:* ßeĩmis. *ein armer Sch.*, waŕkßas. ſchẽdzius. wargùzis, io.
Schelmerei, die, *Betrug*, klaſtà. *schäkkerhafter Muthwille*, ßelmỹſtė. ßelmerỹſtė.
schelmisch, *ränkevoll*, ſuſuktas. *muthwillig, z.B. ein sch. Mädchen*, ßeĩmerka mergà.
Schelmstreich, der; **Schelmstück**, das, *s.* Schelmerei.
Schelsucht, die, *s.* Neid.
schelten, *unwillig tadeln*, bárti. *rslt.*, iß-, ubárti. *heftig sch.*, kõlioti. *rslt.*, ißkõlioti. *schimpfen*, dárkýti. *rslt.*, ißdarkýti. *Jmdn einen Dieb sch.*, kã̃ wagimì ßaũkti; wardúti: darkýti. — **Schelten**, das, barimas. iß-, ißbarimas. ißkõliojimas. ißdarkymas. ußaukimas: *in der Bdtg der entspr. Verba.*
Schiltenswerth, bártinas.
Schiltwort, das, pìktas žõdis, dźio. kõliojimas. iß-, pabarimo žõdis. barnìs, iẽs, *f.* schelten.
Schemel, der, *s.* Schämel.
Schemen, der, *Schatten*, ßeßẽlis, io.
Schemper, der, *sehr dünnes Bier*, paßeźiũkai. *wenn es recht sauer ist*, ſkiẽkis, io.
Schenk, der, ßiñkorius. karcźiáninkas. *vgl.* Landschenk. Schankwirth.
Schenke, die, 1) *Schankhaus*, karcźiamà. *auch:* ßinkà. — 2) *ein Schrank*, ſpinta.
Schenkel, der, *das Dickbein*, riẽtas. *Lende*, kùlßis, iẽs, *f.* kùlßė. *Wade*, blauzdà. blauzà. *bibl.:* blaũzdkaulis, io. *Sch. eines Dreiecks*, pùſė. ßónas.
Schenkelbein, das; **Schenkelknochen**, der, riẽtkaulis, io.
schenken, 1) *Getränke im Kleinen verkaufen*, ßinkũti. pardawinėti *Branntwein sch.*, brangwỹną ßinkũti. — 2) *unentgeltlich geben*, dowanóti. *rslt.*, padowanóti. — *uneig., Jmdm das Herz sch.*, kám ßirdį dowanóti; dũti (*geben*). *Jmdm Gehör sch.*, kõ klauſýtis. *Jmdm sein Vertrauen sch.*, kùmì ißſitikẽti. *einer Sache so viel Zeit sch.*, añt kõ tiẽk cźiẽſo wartóti. *die Strafe sch.*, korawõnę atléiſti (*erlassen*). *Jmdm das Leben sch.*, kám gýwaſtį padowanóti; palikti. — **Schenkung**, die, 1) *das Schenken*, ßinkãwimas. dowanójimas. padowanójimas: *in der Bdtg der entspr. Verba. Erlass*, atleidìmas. — 2) *Geschenktes*, kàs dowanóta. *Geschenk*, dowanà.
Schenker, der, 1) *der Getränke ausschenkt*, ßiñkorius. — 2) *der Jmdm etwas umsonst gegeben*, kuŕs kám kã̃ padowanójęs.
Schenkerin, die, *Getränkeverkäuferin*, ßiñkarka.
Schenkstube, die, ßiñkſtubė.
Schenktisch, der, ßiñkſtalis, io.
Schenkung, die, *s.* schenken.
Schenkwirth, der, karcźiáninkas. *Schenker*, ßiñkorius.
Scherbe, die, ßùkė.
Schere, die, 1) *zum Schneiden*, žirklės, iũ. *Krebsschere*, wẽžio žirklės. *Lichtschere, bibl.*, źwākźnypßlės. źnỹpßlės. — 2) Klippe, *s. d.*
scheren, I) *tr.*. 1) *mit der Schere schneiden*, kirpti. *rslt.*, *s.* ab-, be- etc scheren. *frq.*, karpýti. — 2) *mit dem Messer schneiden, z. B. den Bart sch.*, baržda ſkùſti (*schaben*). *rslt.*, nuſkùſti. *frq. u. demin.*, ſkutinėti. — 3) *plagen*, klapãtyti. *beunruhigen*, nepakajùti. *belästigen*, ſuñkinti. apſuñkinti. *durch Bitten, Wünschen, Verlangen etc. quälen, z. B. die Kinder sch. die Mutter*, waikaĩ kõſia mótyna. — II) *rfl., sich wohin-, weg-, fortscheren*, ſũkais eĩti. *scher dich fort*, eĩk ſũkais. — **Scheren**, das, kirpìmas, nukirpìmas. karpymas. ſkutìmas. ſkutinẽjimas. klapãtyjimas. nepakajãwimas. apſuñkinimas. ſoſimas.
Schererei, die, 1) *das Plagen*, klapãtyjimas. apſuñkinimas. ſoſimas. *s.* Scheren, *das.* — 2) *Plage, Beschwerde*, klapatà. ſunkenỹbė. ſũlė. *ich habe damit viel Sch. gehabt*, àß ſù tũmì daũg klapãtos turẽjau.
Scherflein, das, *kleinste Münze*, piningẽlis. *aus früherer Zeit auch:* jůdikis, io. — *uneig., sein Sch. wozu beitragen*, ſãwo dalykẽlį (*od.* ſãwo dowanẽlę; ſãwo graßẽlį) prič kõ pridẽti; añt kõ dũti.
Schergarn, das, metmenieĩ.
Scherge, der, *s.* Häscher.
Schermesser, das, barzdſkutis, cźio.

Digitized by Google

Scherz, der, ßutkà. ßtukà. jũkas. jũkãwimas. jũkũ prówyjimas. *etwas im Sch., nicht im Ernste sagen*, kã añt ßtùkos (*auch:* ßtukawódams), õ nè iß tìkro ſakýti. *Sch. bei Seite*, ne-ßtukawódams. *das war mein Sch.*, taĩ bùwo mãno ßtukà. *einen Sch. machen*, ßtùką padarýti. *mit Jmdm Sch. treiben*, ſù kůmì jůkùs prówyti. *Sch. aus etwas machen*, kã jũkũ nuléiſti. *keinen Sch verstehen*, ßtùką ne-pêrmanýti. *aus dem Sch. Ernst machen*, ßtukawódams kã iß tìkro pradėti. *den Sch. zu weit treiben*, ßtukojė peř tolì eĩti. ßtùką peř tolì warýti.

scherzen, ßtukawóti. ßũtyti. ßtukàs prówyti. jũkũti. jũkawóti. *s.* Scherz *treiben.*

scherzhaft, I) *Adj.*, ßtukìngas. *selt.* ßutlingas. *ein sch. Mensch*, ßtukõrius. *eine sch. Rede*, ßtukìnga kalbà. — II) *Adv.*, ßtukìngai. ßutlingai jũkũdams. ßtukawódams (*scherzend*).

Scherzhaftigkeit, die, ßtukingùmas.

Scherzmacher, der, ßtukõrius.

scherzweise, *s.* Scherz. ßtukawódams. añt ßtùkos.

Scherzwort, das, ßtukõs žõdis, džio.

scheu, I) *Adj.*, *furchtsam, leicht erschreckend, ängstlich*, baukßtùs. *ein sch. Pferd*, baukßtùs arklỹs. *ein Pferd sch. machen*, árklį pabaukßtýti. *das Pferd wurde sch.*, arklỹs paſibaĩdė; paſibaũkßtė. *schüchtern, blöde, von Menschen*, baimìngas. ne-drą̃ſus. *bibl. auch:* baugùs. *der sich etwas zu thun scheut*, kuřs nè-drę̃ſa. *der sich genirt*, kuřs drõwis. — II) *Adv.*, baimingai ne-drį̃ſdams. ne-drą̃ßiei. beſidrowėdams.

Scheu, die, *Furcht.* báimė. *Blödigkeit*, ne-drą̃ſa. *Furchtsamkeit*, baimingùmas. *Schreckhaftigkeit wie bei Pferden*, baukßtùmas. *Sch. etwas zu thun aus Sittsamkeit, Hochachtung etc.*, beſidrowėjimas. *Schamhaftigkeit*, gėdingùmas. *die Sch. ablegen*, baimingùmą etc. ĩ ßãlį padėti. *Sch. wovor haben, s.* scheuen. *er hat keine Sch., das zu thun*, jìs neſibijos (*od.* neſidrõwis; negėdis) taĩ darýti.

Scheuche, die, baidỹklė.

scheuchen, baidýti. *rslt.*, pabaidýti. *vgl.* verscheuchen. — **Scheuchen**, das, baĩdymas. pabaĩdymas.

scheuen, *erschrecken, scheu werden, z. B. das Pferd scheut*, arklỹs baĩdos; baũkßtos. *fürchten*, bijótis. *z. B. er scheut keine Gefahr*, jìs ne-bijos neĩ jokiõs priėgãdos. *er scheut mich*, jìs manę̃s bijos. *nicht mögen, z. B. er scheut die Arbeit*, jìs dárbą wéngia. *ich scheue mich, heute auszugehen*, àß bijaũs (*od.* wéngiu; mán baũgu) ßeñdien iß namũ eĩti. *keinen Muth wozu haben*, ne-drįſti. *er scheut sich, mir unter die Augen zu treten*, jìs nè-drę̃ſa mán ĩ akìs pareĩti. *aus Blödigkeit, Achtung etwas zu thun sch.*, drowėtis kã darýti. — **Scheuen**, das, paſibaĩdymas. bijójimas. priſibijójimas. wéngimas. ne-drįſimas. ne-drą̃ſa. beſidrowėjimas. *vgl.* Scheu.

Scheuer, die, paßiúrė. paſtógė. paſtoginė. *Scheune*, ſkũnė.

scheuern, 1) *reiben*, tríti. *er hat sich den Fuss gescheuert*, jìs kója praſitrỹnęs. *das Schwein scheuert sich am Baum*, kiaũ trìnas prię̃ mędžio. — 2) *durch Scheuern reinigen*, ßiurũti. — **Scheuern**, das, ßiurãwimas.

Scheuleder, das, ßiúklapas.

Scheune, die, ſkũnė. *Sch. mit einem Ofen zum Trocknen des Getreides, Flachses etc.* jáuja.

Scheuntenne, die, ſkũnės klojimas.

Scheusal, das, biaũreſtis, cžio. baiſỹbė. *gräulicher Mensch*, neßwánkėlis, io. *Scheusal*, baidỹklė.

scheusslich, I) *Adj.*, biaurùs. baiſus. ßwánkus. — II) *Adv.*, biaũriei. neßwánkiei.

Scheusslichkeit, die, biaurỹbė. baiſybė.

Schicht, die, *Lage*, kartà. *eine Sch. eine Sch. Dünger schütten*, kařta kařtą miẽßlũ krę̃ſti. *mehrere Schichten über einander legen*, keliàs kartàs añt kitõs dėti. *Reihe*, eilė. riktà. *Theil z. B. Erbschicht*, dalýbos.

schichten, *in Schichten legen*, kã kartúoti. *rslt.*, ſukráuti. *aufhäufen*, krúvą. *rslt.*, ſukráuti.

schichtweise, kartomìs. *reihenweise*, eilėmis.

schicken, I) *tr.*, *senden*, ſiųſti. *rslt.*, nupaſiųſti. *rgl.* ab-, aus-, fort-schicken. *demin. u. frq.*, ſiuntinėti. *nach sch.*, kõ ſiųſti. *nach dem Doctor sch.* pàs dãktarą ſiųſti. *um ihn zu holen*, dãl atſiwadìndinti; atſigabéndinti; parſidinti. *Gott hat es so geschickt*, Diẽvas léido; ſiuñtė. — II) *r fl.*, *sich schicken*, 1) *sich von ungefähr ereignen, z. B. schickte sich, dass ich gerade da war*, trõpyjos (*od.* gãdyjos) cžià búti; *od.* àß cžià buwaũ. — 2) *passen*, *z. B. das schickt sich für dich nicht*, táw ne-pritiñka; *auch:* ne-pũlas (*geziemt sich nicht*); ne-pareĩtis (*kommt nicht sich zusammen schicken*, ſutařti. — 3) *in etwas sch., sich ergeben, z. B. sich in Gottes Willen sch.*, ĩ Diẽwo wãlę pasiduoti. *sich in seine Leiden sch.*, ĩ ſàwo pasidúoti. *auch:* wargůſė atſiſakti (*sich rechtfinden*). — **Schickung**, die, 1) *Schicken*, ſiuntìmas. paſiuntimas. ſiuntijimas. likìmas. paſitrõpyjimas. priſitaikymas. paſidawimas. — 2) *Schickung, was geschickt hat*, likìmas. kã Põns Diẽws prilìkęs. kã Põns Diẽws pérléidęs (*gelassen*); uźléidęs (*ergehen lassen*); priſitaikęs lémęs (*voraus bestimmt, in der Bahn des Fatums*). *Gottes Schickungen gedenken*, kã Diẽws prilìkęs (*od.* lémęs) ir neßióti. *das ist Gottes Schickung*, Diẽwo léiſta; likta; lémta.

Digitized by Google

schicklich, I) *Adj.*, kàs kám pritiñk. kàs kám pūlas. — II) *Adv.*, kaĩp pritiñk. kaĩp pūlas.

Schicklichkeit, die, *zu umschreiben, s.* schicklich. *im Betragen die Sch. beobachten*, teĩp kaĩp pūlas (*od.* pritiñka) eĩktis.

Schicksal, das, *von Gott Geschicktes*, likìmas. kàs Diẽwo liktà. *von Gott od. von einer übernatürlichen Macht unabänderlich Geordnetes*, kàs kám teĩp lémta. *das ist mein Sch.*, taĩ mãno likìmas. taĩ mán priliktà. teĩp mán lémta; paſkìrta. *glückliches Sch.*, palaĩma. palaimìngas likìmas. *unglückliches Sch.*, nepalaĩma. ne-palaimìngas (*od.* biẽdnìngas) likìmas. *so wollte es das Sch.*, taĩ teĩp bùwo lémta; paſkìrta; priſkìrta. *ich habe viele Schicksalsschläge erlitten*, àš daũg ſkaudźiõs nepalaĩmos eſù pérlėidęs.

Schicksalsgefährte, der, tõ patiẽs likìmo draũgas.

Schicksalsgöttin, die, laĩma (*findet sich jetzt nicht mehr im Volksbewusstsein*).

Schickung, die, *s.* schicken.

schieben, *langsam sch.*, ſtùmti. *rslt.*, paſtùmti. *vgl.* ab-, hinab-, hinauf- etc. schieben. *demin.*, paſtumẽti. *schiebend hineinstecken, z. B. einen Riegel in ein Loch sch.*, ußkaißtį į ſkỹlę kißti. *rslt.*, įkißti. *etwas mit einem Ruck sch., z. B. das Brot in den Ofen sch.*, dũną į kãkalį ßáuti. *rslt.*, įßáuti. — *uneig., etwas auf die lange Bank sch.*, kã nutę̃ſti. *vgl.* aufschieben. *die Schuld von sich auf Andere sch.*, ſawę̃ téiſindams kitą káltinti; kitám kaĩcźią ußkárti. — **Schieben**, das, ſtúmimas. paſtúmimas. paſtumẽjimas. įkißimas. įßówimas: *in der Bdtg der entspr. Verba.*

Schieber, der, 1) *Brot in den Ofen zu schieben*, lìźia. — 2) *Riegel*, ùßkaißtis, cźio. — 3) *ein schiebbarer Deckel*, ùßkißamas daĩktis, cźio.

Schiebkarre, die, ſtùmiamas karẽlis. *s.* Schubkarre.

Schiedsrichter, der, *der einen Streit schlichtet*, taĩkintojis. ſutaĩkintojis. *Mittler*, tárpininkas. *Tit.*, ßýtsrikteris, io.

schief, I) *Adj.*, *nicht genau senkrecht od. nicht genau horizontal*, kreĩwas. *gebogen, nicht gerade*, kreĩwas. *z. B. ein sch. Thurm*, kreiwà waſpnyczia. *ein sch. Weg*, kreĩwas kẽlias. *ein sch. Stock*, kreiwà lazdà. *ein sch. Mund*, kreiwà bùrnà. *schräge, abschüssig*, paßlionùs. paßliodnùs. — *uneig., ein sch., verkehrter Gedanke*, pérkreiptà miſlìs. — II) *Adv.*, kreiwaĩ. paßliõdniei. paßliõniei. pérkreiptaĩ.

Schiefe, die, kreiwùmas. paßliodnùmas. paßlionùmas. *vgl.* schief.

Schiefer, der, 1) *Splitter*, ſkalà. ßakalỹs. ßéwulỹs. — 2) *ein Stein der sich leicht spalten lässt, etwa:* ſkalùs akmũ.

Schieferdach, das, tofelìnis ſtógas.

schieferig, *etwa: was leicht spaltet*, ſkalùs. *was sich leicht schält*, kuŕs lùpas.

Schieferstein, der, *etwa:* ſkalùs akmũ.

Schieferstift, der, ßtìftas.

Schiefertafel, die, akmenìnis tófelis, io.

schielen, *schielende Augen haben*, źwairẽti. *er schielt*, jìs tùr źwairiàs akìs. *Jmd, der schielende Augen hat*, źwairỹs. *auf Jmdn mit schielenden Augen* (*etwa mit Neid*) *hinsehen*, añt kõ źnairiomìs (*od.* ſkerſomis) akimìs paźiurẽti. *verstohlen nach Jmdm sch.*, ſlapcźieĩ añt kõ paźwilgẽti; nuźweĩkti (√g).

Schienbein, das, blaũzdkaulis, io.

Schiene, die, 1) *der Beschlag einer Schlittenkufe*, ßiẽnis, iẽs, *f.* — 2) *der Beschlag eines Wagenrades*, reĩſas. — 3) *Sch. zum Schienen einer Radachse, eines zerbrochenen Gliedes*, lentikė añt ſußiẽnyjimo. — 4) *Harnisch, z. B. Beinschiene*, kójos ßárwas.

schienen, ßiẽnyti. *rslt.*, pa-, ſußiẽnyti.

schier, 1) *lauter, rein*, cźỹſtas. — 2) *schnell*, greĩtas. — 3) *bald*, wéikiei. — 4) *fast, beinahe*, bewéik'. konè. ėkù nagù.

Schierling, der, maudaĩ. *die einzelne Pflanze:* máudas.

schiessen, 1) *mit der Flinte, Kanone, mit dem Bogen sch.*, ßáuti. *frq.*, ßáudyti. *eine Kugel, einen Pfeil wornach sch.*, kuĺka, ſtrička ßáuti. *rslt.*, išßáuti. *einen Vogel sch.*, paũkßti ßáuti. *rslt.*, nußáuti. *schiessend durchbohren*, pérßáuti. *nach einem Ziele sch.*, į cičlių ßáuti. *fehl sch.*, ßáudams netrõpyti. *sicher sch.*, ßáudams geraĩ trõpyti. — 2) *sich sehr schnell fortbewegen*, (lýg) ßáute ßáuti. *der Vogel schiesst durch die Luft*, paũkßtis ßáute ßáuja peř órą. *frq., hin u. her sch.*, ßáudyti. *von den Bewegungen abwärts jedoch lieber:* wiŕſti. *der Habicht schoss auf eine Taube herab*, wãnagas añt balañdźio lýg wirſtè nuwiŕto; ßáute atßówė. *von mässigeren Bewegungen*, lėktè lėkti (*fliegen*). ßókte ßókti. *rslt.*, atßókti (*springen*). *vom schnellen Wachsen*, greĩtai áukti (√g). *der ist schnell in die Höhe geschossen*, tàs greĩtai išáugęs. *lang in die Höhe sch., von Pflanzen, uneig. auch von Personen*, išt̃ſti. išdrỹkti. *ein hoch in die Höhe aufgeschossener Mensch* (*verächtlich*), išt̃ſẽlis. išdrỹkėlis, io. *das Getreide schiesst in die Ähren*, jawaĩ pláukſta. *etwas sch. lassen*, praléiſti (*vorbei lassen*). paléiſti (*loslassen*). — **Schiessen**, das, ßówimas. ßáudymas. nu-, pérßówimas. *im Übrigen durch Verba.*

Schiessgewehr, das, pùczkà. *Pistole*, piſtúlė.

Schiesshaus, das, ßáudymo bùtas.

Schiessplatz, der, ßáudymo plẽcius.

Schiesspulver, das, pãrakas.

Schiessscharte, die, ßáudymo ſpragà. ſpragà (*od.* ſkylė̃) añt ßáudymo; ßówimui.

Schiff, das, *ein grösseres, seefähiges*, ßiẽpis. iẽs, *f. u. m. bibl., sonst zieml. vralt.:*

Digitized by Google

ākrutas. *kleinere Fahrzeuge: Boot, būl.:* láiwas. *sonst lieber:* bõtas. *Kahn,* wáltis, ies. *f. auch:* wáltė. *ein grösseres Flussschiff, Reisekahn,* reĩzwaltė. reizinė wáltis. *ein Sch. ausrüsten,* šiẽpį išrėdýti. *in's Sch. treten,* ĩ šiẽpį įzėnkti. *mit dem Sch. fahren, selt.:* waziúoti. *gew.:* šiẽpimi eĩti (*langsam*); bėkti (*g. schnell*). *das Sch. scheitert, s.* scheitern. *dem Sch. angehörig,* šiẽpiės. *Dampfschiff, s.* Dampfboot. — *uneig., das Sch. der Weber,* šaudýklė.

schiffbar, *z. B. der Fluss ist sch.,* añt tõs ùpės (*od.* táje upė) gál' šiẽpis eĩti. añt tõs ùpės galimà šiẽpimis eĩti. tà upė šiẽpimis waziúojama.

Schiffbau, der, šiẽpiū budawójimas.

Schiffbauholz, das, mėdžiai šiẽpims budawóti.

Schiffbruch, der, šiẽpiės sulužimas. sudaužymas; sustriùšk inimas. *Sch. erleiden,* šiẽpiės sustriùšk inimą pritàpti (*dabei sein*). šiẽpiės sustriùšk inime (*od.* šiẽpiei sulúštant) skėndėti (*dem Ertrinken nahe sein*). šiẽpį per sustriùšk inimą prapùldyti (*das Schiff verlieren*).

schiffbrüchig, *der Schiffbruch erlitten, s.* Schiffbruch *erleiden. auch etwa:* šiẽplužis, io. kurs šiẽpiei sulúštant skėndėjęs.

Schiffbrücke, die, tiltas añt válczių. waltinis tiltas.

schiffen, *zu Schiffe fahren,* šiẽpimi (*od.* waltimi; botù) eĩti; bėkti; *selt.:* waziúoti. *s.* Schiff. *etwas zu Schiffe fortbringen,* kã šiẽpimi (*od.* wáltimi) gabénti; kélti. *rslt., s.* hin-, her- etc. schiffen. — **Schiffen,** das, ėjimas (*od.* bėgimas; waziãwimas) šiẽpimi; wáltimi.

Schiffer, der, šiporius.

Schifffahrt, die, 1) *eine Fahrt zu Schiffe,* ėjimas (*od.* bėgimas etc.) šiẽpimi. *Reise zur See,* júrių kelionė. *s.* schiffen. — 2) *Betrieb der Schifffahrt,* šiporỹstė.

Schiffjunge, der, šiẽpiės waikis.

Schiffladung, die, šiẽpiės liódingė.

Schiffleute, die, šiẽpininkai. šiporiei.

Schiffmann, der, šiẽpininkas. šiporius.

schiffmännisch, I) *Adj.,* šiẽpininkiškas. — II) *Adv.,* šiẽpininkiškai.

Schiffrüstung, die, šiẽpiės išrėdymas.

Schiffsell, das, šiẽpiės wirwė; lýna.

Schiffsfahne, die, šiẽpiės karūnà; fóna; wėlúkas (*Wimpel*).

Schiffskapitän, der, šiẽpiės kapteĩnis, io.

Schiffsladung, die, *s.* Schiffladung.

Schiffsleute, -mannschaft, die, šiẽpininkai. šiporiei. ākrutininkai.

Schiffsraum, der, (šiẽpiės) rùimas.

Schiffsrippe, die, brangà. kumbris, io.

Schiffsschnabel, der, šiẽpiės rãgas.

Schiffsverdeck, das, šiẽpiės dėnis, io.

Schiffsvolk, das, *s.* Schiffsleute.

Schiffswrack, das, sudaužyta šiẽpis.

Schiffszimmermann, der, šiẽpiū zimerninkas.

Schiffzoll, der, muĩtas ùš šiẽpis.

Schiffzwieback, der, šiẽpiu pyrãgas.

Schikane, die, *s.* Chicane.

Schild, der, skỹdas. *das Aushängeschild,* tófelis ùžrašu. ùžrašo tófelis, io. — *uneig., Beschützer,* apgìntojis. *Schutz,* apgýnimas.

Schilderhaus, das, *milit. Ausdr.,* šilerbúdė.

schildern, *mit Worten, s.* darstellen. beschreiben.

schildförmig, *Adj.,* lýg (*Adv.* kaĩp) skỹdas.

Schildkröte, die, geležinė warlė.

Schildträger, der, giñklu nešẽjas.

Schildwache, die, sargas. *gew. als milit. Ausdr.:* waktà. šiltwaktė.

Schilf, das, *rohrartige Wasserpflanze,* cyperis pliušỹs. *die einzelne Pflanze,* pliušis, ies. *Rohr,* triušỹs. *Rohrkolben (typha, Lam.)* šweñdrės. šweñdrai.

Schilfmeer, das, *das rothe Meer,* bibl. šweñdriu (*od.* néndriu) júrės.

schillern, šwiẽlúti.

Schilling, der, šilingas.

Schimmel, der, 1) *ein weisses Pferd,* fuchs (arklỹs). *Grauschimmel,* šiřmas arklỹs. šiřmis, io. — 2) *Sch. am Brot,* pelėjimas (pelėlis, *Mielcke*). *Sch. an nassen u. flüssigen Dingen,* mūsaĩ.

schimmelig, *sch. Brot, verschimmelt,* pelėjusi dūna. *beschimmelt, appelėjusi bei flüssigen od. nassen Dingen,* apsisaẽs. apmūsūtas. *sch. werden,* ap-, pelėti. apsimusúoti. *s.* schimmeln.

schimmeln, *vom Brot,* pelėti. *rslt..* supelėjęs. *von nassen u. flüssigen Dingen,* apsimusúoti.

Schimmer, der, šwitėjimas. *Dämmerung auch:* apýtamsa. *Abenddämmerung auch:* pavakarytemis, io.

schimmern, šwitėti. *glänzen,* žibėti. *flimmern,* blizgėti. *scheinen,* šwiẽsti. — **Schillern,** das, šwitėjimas.

Schimpf, der, *Schande,* gėda. *Spott,* apjuokas. *Jmdm einen Sch. anthun, s.* beschimpfen. *Beschimpfung,* apgėdinimas. *das gereicht ihm zum Sch.,* tai jám gėda. *das nicht auf sich sitzen lassen,* tã gėda sawęs ne-palaikýti. *mit Sch. u. Schande davon gehen,* sù gėda beĩ apjúku atsitraukti.

schimpfen, darkýti. *rslt.,* išdarkýti. **Schimpfen,** das, darkymas. išdarkymas.

schimpflich, I) *Adj.,* gėdiškas. *Friede,* gėdiškas pakãjus. *das ist für uns sch.,* tai mùms gėda. — II) *Adv.,* gėdiškai. sù gėda.

Schimpfname, der, gėdiškas wardas. pawardė. *Jmdm einen Sch. beilegen,* gėdiška pãwardę dúti. *Jmdn mit Sch. belegen, gesetzt nennen,* kã pãwardžiúti.

Schimpfwort, das, darkymas. gėdingas darkymo žõdis. *ein Sch. gegen Jmdn ausstossen,* priẽš kã piktą žõdį pasakýti.

Digitized by Google

Schindel, die, (malkmenà. drožnyczià. ſkiñdulis, io, *Mielcke*). *jetzt:* ßiñdelis, io.
Schindeldach, das, ßiñdeliù ſtógas.
schinden, lùpti. *rslt.*, nulùpti. *abledern*, nuſkūryti. *Jmdn lebendig sch.*, kã gývą nulùpti. — **Schinden**, das, lupìmas. nulupimas. nuſkūryjimas.
Schinder, der, lupìkas. *Henker*, bùdelis, io.
schindermässig, kaĩp kõks lupìkas.
Schinken, der, *Dickbein*, riẽtas. *Dickbein vom Schwein*, kuñpis, io. *Vorderschinken eines Schweines od. eines andern Thieres*, petỹs (*Schulter*).
Schinn, das, *blätteriger Hautausschlag*, pléiſkana. *gew. Plur.* pléiſkanos.
schinnig, pléiſkanũtas.
Schippe, die, *s.* Schaufel.
Schirm, der, *Schutz*, apgýnimas. *Beschützer*, apgintojis. *Schild*, ſkỹdas. *ein Werkzeug zum Schutz gegen Licht, Würme, Regen etc.*, ßirmas.
Schirmdach, das, paſtógis, io.
schirmen, *schützen*, kã apginti.
Schirmherr, der, apgintojis põnas. ùßſtowa.
Schirrmeister, der, *Tit.*, ßirmeiſteris, io. *sonst etwa:* pakiñkymo uźweizdẽtojis.
Schlacht, die, *im Kriege*, mũßis, io. *Gefecht*, ſuſiſkirtìmas. ſuſißáudymas.
Schlachtbank, die, *eig.*, papiówimo ſólas. *Schlächterei*, papiówimo wiẽta. *das Schlachten*, papiówimas. *zur Sch. führen*, añt papiówimo wèſti.
Schlachtbeil, das, miẽſiniñkù bỹlė.
schlachten, *allgem.*, papiáuti. *sonst auch nach der Art des Schlachtens: ein Rind durch Schlagen fällen*, galwiji pamùßti. *ein Schaf durch Durchschneiden der Kehle sch.*, ãwį papiáuti. *ein Schwein durch's Stechen in den Hals sch.*, kiaũlę ſkerẽſti. *rslt.*, paſkerẽſti. *eine Gans durch's Stechen in den Nacken sch.*, źãſi dùrti. *rslt.*, padùrti. — *uneig., z. B. viele Menschen hinschlachten*, daũg źmoniũ nuźawinti; nuźudýti. — **Schlachten**, das, papiówimas. pamußimas. paſkerdimas. nu-, padùrimas: *in der Bdtg der entspr. Verba. das war keine Schlacht, sondern ein Sch.*, taĩ ne bùwo mũßis, bèt źùdymas.
Schlächter, der, miẽſiniñkas (*Fleischer*).
Schlachtfeld, das, mũßio wiẽtà; plẽcius. *das Sch. behaupten*, mũßį laiměti. *auch:* mũßyje laiměti; wiſßų gáuti. *das Sch. räumen*, mũßį praźáiſti.
Schlachtgeschrei, das, mũßio ßaũkſmas. ßaũkſmas mũßyje.
Schlachtgetümmel, das, mũßio triañkſmas (*Sch.-gedröhn*). mũßio ſumißimas; kribždẽjimas (*Sch.-gewühl*).
Schlachthaus, das, papiówimo (*od.* miẽſiniñkù) bùtas.
Schlachtlinie, die, mũßio lýnija. *eine zur Schlacht aufgestellte Soldatenreihe*, zialniẽriù eilė. ỵ mũßį ſuſtójuſiẽjię zialniẽriei.
Schlachtmesser, das, miẽſiniñkù peĩlis, io.
Schlachtochs, der, jáutis papiówimui.
Schlachtopfer, das, papiówimo apiẽrà. papiáujama apiẽrà. — *uneig., z. B. Jmdn zum Schl. ausersehen*, kã añt źawìnimo (*od.* añt ſmerčtiẽs) ißſiźiūrẽti; paſkìrti.
Schlachtordnung, die, mũßio dawãdas. añt mũßio ſuſtatýtoſios eĩlės. *die Truppen in Sch. stellen*, zialniẽriùs añt mũßio (*od.* ỵ mũßio dawãdą) ſuſtatýti.
Schlachtruf, der, *s.* Schlachtgeschrei.
Schlachtschwert, das, kárdas.
Schlachtsignal, das, mũßio źẽnklas. źẽnklas añt mũßio.
Schlachtvieh, das, papiáujamiẽjię (*od.* añt papiówimo paſkirtiẽjię) galwìjei; gýwoliei.
Schlacke, die, ßlãkas. *Unreinigkeit*, neczýſtùmas. necźyſtỹbė.
schlackern, *schlaff herabhangend sich schnell hin u. her bewegen*, klèderũti. *im Gefüge lose sein*, klibẽti.
schlackig, 1) *schl. Wetter*, dárganas óras. *heute ist es sch.*, ßeñdiẽn dárgana. ßeñdiẽn dérgia. — 2) *voll Schlacken*, ßlakũtas.
Schlaf, der; **Schläfe**, die, *am Kopf*, ſmilkinỹs.
Schlaf, der, miẽgas. *der erste Sch.*, pirmàſis įmigis, io. *tiefer Sch.*, ſunkùs miẽgas. *in einen tiefen Sch. verfallen*, įmìti (√g). *unwillkürlich in einen leichten Sch. verfallen, etwa beim Sitzen, Spinnen etc.*, ußſnúſti. *ein Kind in den Sch. bringen*, kũdikį užmìginti; įmìginti. *den Sch. verscheuchen*, miẽgą prawarýti. *ein süsser Sch.*, ſaldùs miẽgas. *ein leiser Schl.*, lengwùs miẽgas. *ich kann mich des Sch. nicht erwehren*, àß miẽgo ne-galiù atſigìnti. *aus dem Sch. auffahren*, iß miẽgo paßókti. *aus dem Sch. erwachen*, iß miẽgo pabũſti.
Schlafbank, die, ßliópbanks.
schlafbringend, kàs mìgina. kàs miẽgą padãro.
Schlafcamerad, der, miẽgójimo draũgas. draũgas, ſu kuriũm kàs wiẽnõj ſtubõj gùl'.
schlafen, *gew.*, miẽgóti. *sitzend bei einer Beschäftigung, beim Spinnen etc. schlafen*, ſnáuſti. *schlafen gehen*, guĩt (*od.* atſiguĩt) eĩti (*sich hinlegen gehen*). *er ist schon sch. gegangen*, jis jaũ guĩt čjẽs; atgùlẽs. *ich werde hier sch.*, àß ßiczion gulẽſiu (*seine Ruhestätte haben*). *Man sagt nicht:* àß ßiczion miẽgóſiu. *fest sch.*, driũtaĩ miẽgóti. *sanft sch.*, ſaldźiei miẽgóti. *ich habe schlecht geschlafen*, àß ne-geraĩ miẽgójau. *ich habe recht gut geschlafen*, àß geraĩ paſimiẽgójau. — *uneig., das Gewissen schläft*, ſąźinė užmìguſi; miẽkt (√g). *der Fuss schläft, od. ist eingeschlafen*, kója nutirpuſi. — **Schlafen**, das, miẽgójimas. ſnaudìmas. *vgl.* Schlaf.
Schläfer, der, *ein Schlafsüchtiger*, miẽgãlius. *der eben schläft*, kuŕs miẽkt (√g).
schläfern, *z. B. mich schläfert*, àß miẽgo nóriu. àß miẽgúſtas (*bin schläfrig*). màn miẽgas eĩt ỵ akìs.

Digitized by Google

schlaff, *unfest, auch uneig., z. B. dem Character nach,* ne-twìrtas. *nicht steif,* ne-ßtýwas. *schlaff herabhangend,* klèderůjąs. *weich u. welk geworden, wie eine alte Kartoffel,* ſu-, pawýtęs, *weich u. zusammengefallen, wie ein gebratener Apfel,* ſupliúßkęs. *herabhangend, wie die Ohren eines Hundes,* kãbãs. klèderůjąs. *was straff gewesen aber losgeworden ist, wie z. B. ein Strick, eine Saite,* paſiléidęs. liósas.

Schlaffheit, die, *Unfestigkeit,* netwirtùmas. *im Übrigen zu umschreiben, z. B. sich der Sch. ergeben,* paſiléiſti. *in seiner Sch.,* ne-twìrtas (*od.* pawýtęs; ſupliúßkęs) búdams. klèderůdams etc. *vgl.* schlaff.

Schlafgeld, das, piningaĩ ùż nakwýnę (*für die Nachtherberge*).

Schlafgemach, das, miẽgójimo kamarà; ſtubà. *od. lieber:* ſtubà (*od.* kamarà), kùr kàs gùl'.

Schlafgenosse, der, draũgas, ſù kuriũm kàs wiẽnõj ſtubõj gùl'.

Schlafkammer, die, *s.* Schlafgemach.

schlaflos, bè miẽgo. ne-miẽgódams. ne-miẽgójęs. *eine Nacht sch. zubringen,* nãkti ne-miẽgójęs praléiſti.

Schlaflosigkeit, die, *zu umschreiben, z. B. er leidet an Sch.,* jìs miẽgóti ne-gál'. jìs bè miẽgo. jìs miẽgo ne-tùr'.

Schlaflust, die, norẽjimas miẽgóti. *Schläfrigkeit,* miẽgůſtùmas.

Schlafmittel, das, kàs prõ miẽgą.

Schlafmütze, die, ßliópmuczia. *auch wohl:* naktìmuczia. — *uneig., ein stumpfsinniger Mensch,* awìdwaſis, io (*Schafsgeist*). *auch:* ſãpno ragaĩßis, io (*Träumer*).

schläfrig, I) *Adj.,* miẽgůſtas. — *uneig., langsam, träumerisch,* kuŕs wìs kaĩp ſãpnyj yrà. ſãpno ragaĩßis, io (*Subst.*). — II) *Adv.,* miẽgůſtai. *etwas sch. betreiben,* kã kaĩp ſãpnyj darýti.

Schläfrigkeit, die, miẽgůſtùmas. *Trägheit,* tinginỹſtė. wangùmas. *etwas mit grosser Sch. betreiben,* kã kaĩp ſãpnyj darýti.

Schlafrock, der, ßliópruks.

Schlafstätte, Schlafstelle, die, wiẽtà, kuŕ kàs gùl'; miẽkt. gůlis, io.

Schlafsucht, die, miẽgligė. *mich hat jetzt die Sch. (od. Drang zum Schlafen) befallen,* manẽ dabaŕ miẽgas ußpůlė. àß priẽß miẽgą ne-galiù atſigíti.

schlafsüchtig, miẽgůſtas. miẽgo pilnas. *ein sch. Mensch,* miẽgãlius. *von der Schlafsucht als Krankheit befallen,* miẽglige ſergãs.

Schlaftrunk, der, 1) *ein schlaferzeugender Trank,* gẽrimas prõ miẽgą. — 2) *ein Trunk vor dem Schlafen-gehen,* atſigẽrims pirm̃ gul't eĩnant. *einen Schl. nehmen,* pirm̃ gul't eĩnant atſigérti.

schlaftrunken, dideĩ miẽgůſtas. miẽgo àpimtas. pilnas miẽgo.

Schlafzeit, die, miẽgójimo cźiẽſas (*die Zeit, welche man auf's Schlafen verwendet*). miẽgójimo (*od.* miẽgo) laĩkas (*die Zeit, in welcher man gewöhnlich schläft*). laĩkas gul't eĩti (*die Zeit schlafen zu gehen*).

Schlafzimmer, das, *s.* Schlafgemach.

Schlag, der, *ziemlich vralt.,* mũßis, io. ſ̃kis, io. *mehr noch gebr.:* kiŕtis, czio. *jetzt öfter:* ýbas. ýpas (*Hieb*). *meistens auszulassen, z. B. er gab mir einen Sch. über die Hand,* jìs mán dãwė wiẽną peŕ raũka. *er bekam einen Sch. über den Rücken,* jìs gãwo wiẽną peŕ nùgara. *ein Streich mit einem scharfen Werkzeuge, auch mit der Peitsche, Ruthe,* kiŕtis, cźio. *Jmdm Schläge geben mit der Hand, Faust, Knüttel,* kã mùßti. *er gab ihm fünf Schläge über den Kopf,* jìs jám penkìs ſ̃kiùs (*mal*) peŕ gálwą dãwė. *Jmdm mit der Ruthe Schläge als Züchtigung geben,* kám plẽgõs dů̃ti. kã plẽkti (γ k). plàkti. *rslt.,* nuplẽkti. nuplàkti. *auch:* nupilti. kiẽnõ nùgara ſkaĩpti (γ b). *es wird Schläge setzen,* bùs plẽgõs. *Jmdm einen Sch. versetzen,* kã ißtikti (*schmerzlich treffen*). *ein Sch. des Blitzes,* źaĩbo ßũwis, io. *Sch. des Donners,* perkúno triũkis, io. — *mehr uneig., mit einem Sch., wiẽnu* ſ̃kiù. *das ging Sch. auf Sch.,* taĩ nuſidawė ſ̃kis põ ſ̃kio. *ein Schicksalsschlag, Unglücksfall,* ſkaudùs nuſitikimas. *mich hat ein harter Sch. getroffen,* mán ſkaudùs nuſitikimas paſitrõpyjo. manè ſkaudì Diẽwo rýkßtė ißtìko. *der Sch. der Ader,* gýſlos twinkczìojimas. *der Sch. der Nachtigall,* lakßtiñgalos giẽdójimas; cźiulbãwimas. *der Sch. der Uhr,* ziẽgorians mußìmas. *Sch. als Krankheit,* ſtãbas. *der Sch. hat ihn gerührt,* ſtãbas jĩ ißtìko; mùßė. *Race,* weiſlė. Art, Gattung, *s. dieses. eine Abtheilung des Waldes,* ſpiñdźius. *ein Holzschlag,* mẽdźiũ kirtimas.

Schlagader, die, gywójі gýſla.

Schlaganfall, der, ſtãbo ißtikimas. *er hat einen Sch. gehabt,* jĩ ſtãbas mãźuma ißtìko.

schlagartig, lýg kóks ſtãbo ißtikimas.

Schlagbaum, der, bómas.

Schlägel, der, ßlẽgà.

schlagen, *allg.,* mùßti. *rslt.,* ĩ-, pri- etc. mùßti, *s.* ein-, an- etc. schlagen. *in die Wand sch.,* ĩ siẽną mùßti. *frq. u. demin.,* mußinẽti. *mit der Hand, Faust, mit dem Knüttel sch.,* mùßti. *mit etwas Hartem (z. B. mit einem Hammer, einer Axt) etwas Hartes (z. B. einen Nagel) sch.,* kálti (*hämmern*). *rslt.,* ĩ-, pri- etc. kálti. *demin. u. frq.,* kalinẽti. kalſnóti. *sch. mit dem Nebenbegriff der Verwundung, des Wehthuns,* kã ißtikti (*treffen*). *auf Hartes mit Hartem wie beim Dreschen heftig sch., auch:* kùlti. *daher ein Glas zerschlagen,* ſtiklą ſukùlti. *mit dem Fuss sch.,* ſpìrti. *mit dem Fuss stampfen, treten (frq.). stossend sch. bei harten Gegenständen, Stein, Eisen etc.,* daũßti (γ ũ). *bei weicheren Gegenständen z. B. mit einem Sandsack, mit der Schulter so sch., dass*

Digitized by Google

es dröhnt, treñkti. *mit dem Kopf an die Wand sch.*, ſù gálwa į ſiẽną daũßti. *in besonderen Redensarten: die Wogen sch. an das Ufer*, wiĩnys mùßas į krãßta; ſkaláuja krãßtą. *s. v. a. hauen*, kiřſti. *Holz sch.*, mẽdžiù kiřſti (*Bäume fällen*). *der Regen schlägt in das Gesicht*, lytùs keřta (*haut*) į wéidą. *die Uhr schlägt*, ziẽgorius mùßa. *das Pferd schlägt*, arklỹs ſpìria. *es hat schon fünf geschlagen*, jaũ penkìs mùßė. *das Herz schlägt*, ßirdìs twinkczíoja. *das Herz schlägt heftig, unruhig*, ßirdìs kùlias. *der Vogel schlägt*, paũkßtis giẽſt; cžiùlbauja. *es ist ein Fieber dazu geschlagen*, cžià kařßtis priſimußė. *die Tinte schlägt durch's Papier*, tìnta peř põpiėrių pérſitráukia; *od. lieber:* añt põpiėriaus ſubẽga. *das schlägt in mein Fach*, taĩ pareĩt (*od.* pũla) tařp mãno dalỹkū. *mit Blindheit geschlagen*, aklumù (*od.* apjekimù) ißtiktas. *mit Ruthen sch.*, plàkti. *mit der Peitsche sch.*, kiřſti. *den Feind sch.*, nepriẽtelius mùßti. *besiegen*, pérgalėti. *die Heere schlagen sich*, waiſkaĩ mùßas. *sie fingen an sich zu schl.*, jiẽ ſuſimußė. *die Arme um Jmds Nacken sch.*, kã̃ kaklù apſikabìnti. *Jmdn zu Boden sch.*, kã̃ parmùßti. *die Augen in die Höhe sch.*, akìs aukßtỹn pakélti. *die Augen zu Boden sch.*, akìs žemỹn nuléiſti. *in sich sch.*, apſimiſlyti. — **Schlagen**, das, mußìmas. į-, pri-, pra- etc. mußimas. mußinẽjimas. kalimas. kalinẽjimas. kalſnójimas. kúlimas. ißtikimas. ſpýrimas. trypìmas. daužìmas. trenkìmas. kirtìmas: *in der Bdtg der entspr. Verba.*

schlagend, *z. B. ein sch. Beweis*, dideĩ trõpyjąs (*od.* pritiñkąs; áißkus) ißródymas. *vgl.* treffend. *ein sch. Beispiel*, pritiñkąs pawéikſlas.

Schläger, der, *ein zu Schlägereien geneigter Mensch*, peßtùks (*Raufer*). *ein Holzschläger*, mẽdžiù kirtìkas.

Schlägerei, die, peßtùwės (*Rauferei*). *doch lieber durch's Verb., z. B. sie haben eine Sch. gehabt*, jiẽ mùßės; pẽßės. jiẽ bùwo ſuſipẽßę. (*Bei der Sch. erscheint das Raufen an den Haaren als die Hauptaction*).

schlagfertig, *von einem Heere*, añt mũßio gãtawas. *s. v. a. fertig*, gãtaws.

Schlagfluss, der, ſtãbas. *vom Sch. gerührt*, ſtabù mùßtas; ißtiktas.

schlaggen, *Provinzialismus für: anhaltend mit Sturm regnen*, dérkti (√g). *schlaggiges Wetter*, dárgana.

Schlamm, der, muĩwė. duñblas. puřwas. purwaĩ. *mit Sch. überdeckt*, muĩwins. duñblins. puřwinas. *mit Sch. überziehen*, apmuĩwinti. dumblù (*od.* purwaĩs) apdeñkti (√g).

schlammig, duñblins. muĩwins.

Schlange, die, žaltỹs. *giftige Sch., Natter, Otter*, angìs, iẽs. *f. eine grosse giftige Sch.*, añginas. *die Sch. hat mich gebissen*, angìs manę̃ į̃gėlė; *auch:* į̃kándo.

schlängeln, sich, *z. B. von einem Bach*, wingieis eĩti; ſukinėtis. *der Blitz schlängelte sich*, žaĩbas ſuſimetė.

Schlangenart, žalcžiũ weiſlẽ.

schlangenartig, lýg (*od.* kaĩp) kõks žaltỹs. lýg (*od.* kaĩp) kokià angìs.

Schlangenbiss, der, angiẽs į̃gėlimas. angiẽs kañdis, džio.

Schlangenbrut, die, angiũ weiſlẽ. angiũ waikaĩ.

Schlangenei, das, žalcžio (*od.* angiẽs) kiaũßis, io.

schlangenförmig, wingieis kaĩp angìs.

Schlangengezisch, das, žalcžio ßnypßtìmas.

Schlangengift, das, žalcžiũ (*od.* angiũ) nũdaĩ.

Schlangenhaut, die, žalcžio óda. *die abgeworfene Sch.*, žalcžio ißnara.

Schlangenklugheit, die, žalcžio kytrỹſtė.

Schlangenlinie, die, wingiũta lýnija.

Schlangenstich, der, *s.* Schlangenbiss.

Schlangenwindungen, die, wingiũ wingiei. *Winkelzüge*, ſuſukìmai. ſukinẽjimai.

schlank, láibas. *von schlankem Wuchs*, láibo ſtomeñs. laibaĩ áugęs.

Schlankheit, die, laibùmas.

schlapp, *s.* schlaff.

Schlappe, die, *s.* Niederlage.

Schlaraffe, der, tinginỹs. walkūnas.

schlau, kytrùs. gudrùs. *verschmitzt*, ſùſuktas. *vgl.* listig, verschlagen. *ein sch. Mensch*, kytrõlius. gudriñczius.

Schlauch, der, ßikßnìnis (*od.* ſkurìnis) žãkas. *bibl.:* rỹkas (*Gefäss*).

Schlauchspritze, die, ſkurìnis ßpritſas. ſkurinė trykßlẽ.

Schlauheit, die, kytrùmas. kytrỹſtė. gudrùmas. gudrỹbė. ſuſukìmas. *vgl.* schlau.

Schlaukopf, der, kytrõlius. gudriñczius, ſùkczius (*Ränkemacher*).

schlecht, I) *Adj.*, 1) *allg., jetzt vielfach:* ßlẽktas. *vralt.:* ledãkas. — 2) *geringfügig, von geringem Werthe*, prãſtas. *ein sch. Kleid*, prãſtas rūbas. *ziemlich sch.*, praſtókas. *schl. Waare*, prãſtas tawõras. *sch. Kost*, prãſtas waĩgis. *von sch. Herkommen*, praſtõs giminẽs. *sehr sch., verächtl.*, palaĩkis, *f.* ė. *das ist schon ganz sch.*, taĩ jaũ wiſai palaĩkis. *meistens enklitisch an den Stamm des betr. Subst. angehängt, wie z. B. eine sch. Kuh*, kárw-palaikė. *ein sch. Hund*, ßùn-palaikis. — 3) *unangenehm, schmerzlich, Unannehmlichkeit verursachend, böse*, pìktas. *sch. Wetter*, pìktas óras. *sch. Weg*, pìktas kẽlias. *sch. Zeiten*, pìktos gadýnės. — 4) *nicht in gehöriger Verfassung*, ne-gẽras. *sch. Augen*, ne-gẽros ãkys. (pìktos ãkys *würde heissen: schlimme, kranke Augen.*) . blõgos ãkys (*schwache Augen*). *ein sch. Zahler*, kuřs ne-geraĩ uźmóka. ne-gẽras (*auch:* pìktas) uźmokẽtojis. *ein sch. Schuldner*, pìktas

Digitized by Google

ſkoliniñkas. *eine sch. Gewohnheit*, piktas paprotỹs. *das wird einen sch. Ausgang nehmen*, taĩ piktaĩ išeĩs. *einen sch. Kauf machen*, ne-geraĩ pirkti. — 5) *unsittlich, moralisch schlecht, sch. Begierden*, piktì geĩduliei; ušſigeidimai. *etwas Schlechtes thun*, kõ pikto darýti. *ein sch. Mensch*, ne-gẽras žmogùs (*nicht gut.* pìktas *würde heissen: boshaft od. leicht zornig*). niẽkam ne-weřtas žmogùs (*nichts werth*). ne-naudẽlis žmogùs (*ein nichtsnutziger Mensch*). neßwánkẽlis, io (*gräulicher Mensch*). — 6) *schlecht = schlicht*, prãſtas. *treu*, wiẽrnas. wiẽrnõs ßirdiẽs. tikrõs ßirdiẽs. — II) *Adv.*, ßlektaĩ. praſtaĩ. praſtokaĩ. piktaĩ. ne-geraĩ. ne-wertaĩ. ne-ßwánkiei. (palaĩkis *ist ein Subst., von welchem sich kein Adv. bildet*). *das wird sch. ablaufen*, taĩ ne-geraĩ (*od.* piktaĩ) išeĩs. *etwas sch. machen*, kã̃ ne-geraĩ padarýti. *es steht sch. mit ihm*, ſù jůmì ne-geraĩ (*od.* piktaĩ) ſtów. *von Jmdm sch. denken, reden*, apiẽ kã̃ kõ pìkto mìſlyti, kalbẽti.

schlechterdings, *s.* durchaus.

schlechthin, *einfach*, praſtaĩ. *geradezu*, tiẽsiog.

Schlechtigkeit, die, *Nichtswürdigkeit*, newertỹbė. *Bosheit*, piktỹbė.

schlechtweg, *s.* schlechthin.

Schleef, der, *grosser Kochlöffel*, ſámtis, cžio.

Schlehe, die (*prunus silvestris, Linn.*), laukinė krýkė; krýklė.

Schlehenbaum, der, krýkė. krýklė. krýkiu mẽdis, dzio.

Schleie, Schleihe, die, lýnas.

schleichen, *auf dem Bauche leise kriechen*, ſliñkti. *leise tretend gehen, wie z. B. bei der Katze, dem Fuchs*, tỹkinti. *frq.*, tykinẽti. *rslt.*, nu-, pritỹkinti. *in einen (engen) Raum zu kriechen suchen*, lįſti. *rslt., hineinkriechen*, įlįſti. *sich an die Wände schmiegend gehen*, ßliẽtis. *frq.*, ßlaiſtýtis. *rslt., hineinschleichen*, įßlaiſtýti. *sich hinausschleichen*, išßlaiſtýti. *das Wasser, die Zeit schleicht langsam dahin*, wandů, cžiẽſas ſlinktè ſleñka. *das Blut schleicht durch die Adern*, kraũjas ſlinktè ſleñka (*auch:* ſlinktè ſliñkdams eĩt) peř gýſlas. — **Schleichen**, das, ſlinkimas. lindimas. tỹkinimas. tykinẽjimas. įßlaĩſtymas.

schleichend, I) *Adj.*, ſlenkã̃s. tỹkinã̃s. lendã̃s. *s.* schleichen. *langsam gehend*, pamažù eĩnã̃s. *ein sch. Fieber*, ſlaptà (*heimlich*) ſlenkã̃s drugỹs. *sch. Gift*, ſlaptà ir pamažù (*od.* iß paleñgwo) žawìnã̃ nůdaĩ. — II) *Adv.*, ſliñkdams. tỹkindams.

Schleicher, der, ſluñkius. *auch:* ſlìnka.

Schleichhandel, der, ſlaptà wãroma kupczỹſtė. *jetzt an der russischen Grenze:* kunterbandiẽrãwimas. *Sch. treiben*, ùždranſtą kupczỹſtę ſlaptà warýti. tawõrų ſlapcžieĩ įgabénti. kunterbandiẽrũti.

Schleichhändler, der, kunterbandiẽra. kunterbañdininkas. tawõrų ſlapcžieĩ įgabẽtis.

Schleichweg, der, ſlapcžieĩ kelìsjamas kẽlias.

Schleier, der, ſkepetà wéidui apſideñkti (ỹ/g). ßỹras. ßleĩeris. *früher:* nůmetas. galvaraĩßtis. *den Sch. nehmen, d. h. Nonne werden*, minyczkà paſtóti.

Schleife, die, 1) *ein kleines Schlittchen*, ßlýpos. ßlýpkos. *eine grosse nicht beschlagene Sch.*, rõgės. *zwei verbundene Stangen zum Schleifen eines Pfluges*, welkẽ (welkẽ, *Mielcke*). — 2) *eine Schlinge*, kilpa, ą̃ſa. *Bandschleife*, ą̃ſa.

schleifen, I) *tr*, 1) *auf dem Boden hinziehen*, wilkti. *rslt., aus der Stelle fortschleifen*, pawilkti. *frq.*, wálkioti. *schleifend zerren, z. B. eine Festung sch.*, ſẽſtuma pũſtyti; ſù žemè ſulýginti (*dem Erdboden gleich machen*). — 2) *schärfen*, mit *eines drehbaren Schleifsteins*, tẽkinti. rą nutẽkinti. *mittels eines nicht drehbaren Steines sch., wetzen*, ßleĩkti. pagal *poliren*, paliẽrũti. glitinti. — II) *sich über den Boden langsam hinbewegen, z. B. das Kleid, die Kette schleift auf der Erde*, kleidà, kẽdis welkas añt žẽ *vgl.* schleppen. — **Schleifen**, das, kìmas. beſwálkiojimas. išpũſtyjimas. ninmas. ßleikìmas. paliẽrãwimas: *Bdtg der entspr. Verba.*

schleifend, *Adv., etwas sch. ausgeben* kã̃ nutẽſti. kã̃ nutẽſdams išdaũ. schleppend.

Schleifer, der, 1) *der mit dem Schleifstein schleift*, tẽkintojis. — 2) *Polirer*, rótojis.

Schleifstein, der, 1) *ein runder drehbarer Stein*, tekẽlas. — 2) *ein mit freier Hand geführter Sch.*, ßleiktuwẽ. galáſtuwas. *derswo auch:* bùdė. puſtỹklė.

Schleifweg, der, *s.* Schleichweg.

Schleihe, die, *s.* Schleie.

Schleim, der, *allg.*, glẽmės, iũ. *Nasenschleim* ſnarglỹs. ſnarglieĩ. *dicker, zäher, Spu* ſkreplieĩ. *zähe Flüssigkeit*, glẽmės, ių *schleimartig*, lýg kaĩp kókios glẽmės kaĩp kokiẽ ſnarglieĩ; ſkreplieĩ.

schleimen, *Schleim verursachen*, gl

schleimicht, *s.* schleimartig.

schleimig, glemiũtas.

Schleisse, die, ſkalà.

schleissen, *Holz sch.*, málka ſkẽl ſkáldyti. *Federn schl.*, plùnksnų

Schleissen, das, ſkẽlimas. ſkáldy ßymas.

schlemmen, *s.* prassen, schwelg

Schlemmer, der, *s.* Prasser, Schwe

schlendern, *langsam einhergehen*, nẽti. *müssig einhergehen*, bè dárbo nẽti. *sich hinschleppen*, wilktis. *umhertreiben*, wálkiotis. *mit Kopf langsam umhergehen*, dýrinė

Digitized by Google

u. *demin.*, dyrinėti. — **Schleudern**, das, waikßtinėjimas. dỹrinimas. dyrinėjimas.

chlendrian, der, *etwa:* tinginỹstės paprotỹs.

chlenkern, *schwingend werfen, schleudern,* blõkßti. *rslt.*, nublõkßti. *frq.*, blaßkýti.

schaukeln, ſùpti.

chleppe, die, **welkamóji** ůdegà. ůdegà, kurì pãſkui welkas.

hleppen, I) *tr.*, wilkti. *rslt.*, iß-, nu-, [- etc. wilkti. *frq.*, *hin u. her sch.*, wálkioti. *etwas aus der Stelle* (*od. weiter*) *sch. können*, pawilkti. *die Pferde können den Wagen kaum sch.*, arklieĩ wežimą wõs pàwelka. *sich umher sch.*, apliñkui wilktis. *sich umhertreiben, vagabondiren,* wálkiotis. *den Rock sch.*, ſermẽgą wilkti. *sich womit sch.*, ſù kůmì wilktis (*nicht:* wálkiotis). *ich schleppe mich mit der Krankheit umher*, àß ſù ligà apliñkui welkůs. — II) *intr.*, *z. B. die Kette schleppt*, kẽtis welkas. *den Rock sch. lassen*, ſermẽgai wilktis důti. — **schleppend**, *z. B. er hat einen sch. Gang*, jìs eĩdams kójas welka. *auch wohl:* jìs tùr welkamą eĩſeną. *seine Aussprache ist sch.*, jìs kalbėdams žodžiùs dideĩ tę̃ſia.

hleppenträger, der, *etwa:* ůdegneßỹs.

hleppkleid, das, kleidà ſù welkama ůdegà.

hleppnetz, das, tráukiamas (*od.* welkamas) tiñklas. bradinỹs.

hleppseil, das, *Treidelleine,* treĩllynė.

hleuder, die, wilpßtynė.

leuderer, der, wilpßtynininkas.

udern, *schwingend werfen,* mèſti. *frq.*, ỹti. *heftig werfen,* ſmõkti (√g). *auch:* ſmaginti. *rslt.*, paſmõkti. paſmaginti. *auch:* ſminti (*fliegen machen*). *bei langen, weichen, biegsamen Dingen,* blõkßti. *rslt.*, a-, pablõkßti. *frq.*, blaßkýti. *z. B. er schleuderte das Tuch zur Seite hin*, jìs kẽpetą ĩ ßãlį nùbloßkė. *Kugeln in eine Stadt sch.*, kuĩkù ĩ miẽſtą lakinti. *rslt.*, akinti. *einen Stein in's Wasser sch.*, kmenį ĩ wándenį ſmõkti; mèſti. *rslt.*, ſmõkti; įmèſti. — **Schleudern**, das, memas. ſmogimas. bloßkimas. blãßkymas. kinimas: *in der Bdtg der entspr. Verba.*

leuderstein, der, wilpßtynės akmů.

eunig, *s.* schnell, eilig.

leuse, die, *in einem Flusse, Graben,* iùižė. *eine Sch. aufziehen*, ßliùižę praãkti.

lich, der, 1) Schleichweg, *s. dieses.* 2) *List, Rank,* klaſtà. buklỹstė. kytrỹstė. *ter Jmds Sch. kommen*, kiẽnõ klãſtą rãſti.

leicht, I) *Adj.* 1) *gerade, eben, z. B. sch. ware,* glaũdůs (*od.* glõdus; lygůs) plaũ. — 2) *einfach, ungekünstelt,* prãſtas. *ein sch. Bauer*, prãſtas bũras. — II) *Adv.*, mãtaĩ. *ziemlich sch.*, praſtokaĩ.

leichte, die, ßliktmũzė.

leichten, *gerade, eben machen,* lýginti. *as Garn mit Schlichte sch.*, ßliktůti. *die Haare streichelnd sch.*, pláukus glóſtyti. *in's Gerade bringen*, ĩ tiẽſùmą wèſti. *rslt.*, ißwèſti. *einen Streit sch.*, waĩdui gãlą padarýti ſuſiwaĩdyjuſiůſius táikinti. *rslt.*, ſutáikinti; *auch:* ſuděrinti.

Schlichtheit, die, *Einfachheit,* praſtỹbė.

schliessen, 1) *was offen ist, zumachen, allg.*, uždarýti. *mit etwas Thürartigem sch.*, uźwérti. *die Thür sch.*, durìs uźwérti: uždarýti. *mittels eines Pfropfens sch.*, uždarýti. ußkiñßti. *mittels eines Deckels sch.*, uždarýti. uždeñkti (√g). *die Augen sch.*, akis uźmérkti; uźwérti; uždarýti. *Jmdm den Mund sch.*, kám bùrną uždarýti; uźwérti. *die Wunde schliesst sich*, ronà ußſidãro. — 2) *dicht unfügen,* pri-ſuglaũſti. *die Thüre schliesst gut,* dùrys geraĩ priſiglaũdžia; glaũdžiei priſiweria. *in geschlossenen Gliedern marschieren,* ĩ eilės glaudžieĩ ſuſtójẽ (*od.* ſuſitráukẽ) maßiėrũti. ĩ eilės ſuſiglaũdẽ maßiėrũti. *Jmdn in seine Arme sch.*, kã (rañkomis) apſikabinti. *etwas in sich sch.*, kã aptvérti. ſavyjè ĩglaušą laikýti; turėti. — 3) *endigen*, baĩkti (√g). beñkti (√g). *rslt.*, pabaĩkti. pabeñkti. *den Brief sch.*, grõmiatą baĩkti. *sich endigen*, baĩktis. *rslt.*, paſibaĩkti. *z. B. die Rede schloss damit*, kalbà tůmì paſibaigė. — 4) *zu Stande bringen, z. B. Frieden sch.*, pakãjų darýti. *rslt.*, padarýti. *eine Ehe sch.*, wèſti. *rslt.*, apſiwèſti. *ein Bündniss mit Jmdm sch.*, ſù kůmì derėjimą padarýti. *einen Kauf sch.*, pir̃kti. — 5) *ein Schloss mit dem Schlüssel sch.*, rakinti. *Jmdn in Ketten sch.*, kã ĩ kẽtis ſrakìnti. kẽtimis ſurakinti. — 6) *folgern,* rokůti. *ich schliesse so*, àß teĩp rokůju. *rslt.*, ißràšti. *woraus sch.*, iš kõ numanýti (*vermuthen*). *auch:* àš pagaĩ taĩ rokůju. — 7) *reissen, z. B. Federn sch.*, plùnkſnas plẽßyti.

Schliesser, der, 1) *der etwas verschliesst,* kuřs uźrakina. — 2) Gefangenwärter, *s. d.*

schliesslich, I) *Adj.*, paſkiáuſis. galiáuſis. — II) *Adv.*, paſkiáuſiei. galiáuſiei. *auch:* añt gãlo. añt pabaigõs. *vgl.* endlich.

schlimm, I) *Adj.*, 1) *nicht so, wie es sein sollte,* ne-gẽras. piktas. *s.* schlecht. — 2) *Unannehmlichkeit, Schmerz verursachend, z. B. die Krankheit wird schlimmer,* ligà piktỹn eĩt. *ein Übel schlimmer machen,* kókią piktenỹbę pikteſnė padarýti. *das ist sehr sch.*, taĩ labaĩ pìkts dalỹkas. *im schlimmsten Fall,* kàd pikcziáuſiei eĩtų. pikcziáuſiei paſitrõpyjant. *sich das Schlimmste gefallen lassen,* kàs pikcziáušią ùž gér priimti. *schlimme Zeiten,* pìktos gadỹnios. — 3) *bösartig, boshaft,* piktas. nelãbas. *ein sch. Hund*, piktas (*od.* nelãbas) ßů. *ein sch. Mensch*, pìktas (*od.* nelãbas) žmogùs. *ein sch. (d. h. strenger) Vater*, pìktas (*od.* aßtrùs) tẽwas. — II) *Adv.*, ne-geraĩ. piktaĩ. *mit der Suche steht es sch.*, ſù

Digitized by Google

tũm dalykù ſtów' piktaĩ. *es geht mir sch.*, mán (*od.* ſù manim̃) eĩt piktaĩ; ne-geraĩ. *mir wird sch.*, mán pìkt (*od.* ne-gér) paſtója. *auch*: màn dũßià (*od.* ßirdìs) pỹkſta.

Schlinge, die, *um etwas anzubinden*, ą̃ſà. *Sch. beim Stricken*, akìs, iẽs, *f. Knoten*, mãzgas. *Sch. zum Fangen*, kìlpa. žabángas. *Schlingen legen*, kilpas (*bibl.*: žabángus) dėti. *in dic Sch. gerathen*, į̃ žabángus įkliúti. *den Kopf aus der Sch. ziehen*, iß žabángū ißſiſùkti; ißſigáuti.

Schlingel, der, *Bengel, Flegel*, neßwánkėlis, io. netìkėlis, io.

schlingen, *schlucken*, rýti. *gierig schlucken*, gõdžiei rýti. *rslt.*, nu-, prarýti. *vgl.* schlucken.

schlingen, *umgeben, umwinden, z. B. die Arme um Jmds Hals sch.*, ką̃ kaklù apſikabìnti. *der Hopfen schlingt* (*od. windet*) *sich um die Stange*, apwynieĩ riẽczias apliñk kártį. *einen Knoten sch.*, mãzgą mèkſti (*V* zg). *Blumen in's Haar sch.*, kwiẽtkų į̃ pláukus įpìti (*flechten*). *seine Arme ineinander sch.*, rankàs ſuſikeĩſti.

Schlinggewächs, das; **-pflanze**, die, žolẽ, kurì riẽczias.

Schlitten, der, ßlājos. ßlājės. *ein kleiner Sch.*, ßlajùtės. *ein kleiner leichter einspänniger vorn hoch in die Höhe gekrümmter Personenschlitten*, wãžis, io. *mit dem Sch. fahren*, ßlājomis važiúti.

Schlittenbahn, die, žiėmõs kẽlias. kẽlias ßlājomis važiúјamas.

Schlittenfahrt, die, važiãwims ßlājomis.

Schlittenkufe, die, pawažà.

Schlittschuh, der, ßiėnùtė. *Sch. laufen*, ßiėnùtėmis bėkti (*V* g).

Schlittschuhläufer, der, kuſs ßiėnùtėmis bẽga.

Schlitz, der, *am Rock*, prajėrkà. *jetzt vielfach:* ßlìtſas. *Sch. am Hemde, am Busen*, añtis, czio.

schlitzen, prariẽßti. prapiáuti. — **Schlitzen**, das, prariėžimas. prapiówimas.

Schloss, das, 1) *zum Verschliessen, allg. besonders ein Vorlegeschloss*, ſpynà. *ein in die Thür eingelassenes Sch.*, jùtryna. *ein Sch. vorlegen*, ſpỹną prikabìnti. *etwas unter Sch. u. Riegel halten*, ką̃ põ ùžraktu laikýti. *ein Sch. an Kleidern, Spange, Schnalle*, ſaktìs, iẽs, *f. ein Sch. an der Flinte*, ſpynà. *der Hahn am Schlosse*, gaidỹs. — 2) *eine Burg*, pìlis, ics, *f.*

Schlossberg, der, pìlies kálnas. pìlkalnis, io.

Schlosscommandant, der, pìlies kamandañtas.

Schlosse, die, *grosses Hagelstück*, lẽdo ſtùkis, io. *Plur. Schlossen*, ledaĩ. *auch:* kriußà. *die Schlossen haben das Getreide zerschlagen*, ledaĩ jawùs ſukúlė.

schlossen, *z. B. es schlosst*, ledaĩ kriñta.

Schlosser, der, ſpỹnininkas.

Schlosserhandwerk, das, ſpỹnininko remẽſtas.

Schlossgarten, der, pìlies dařžas.

Schlosskirche, die, pìlies bažnýczia.

Schlossplatz, der, pìlies plẽcius.

Schlot, der, *s.* Esse, Rauchfang, Schornstein.

Schlottfeger, der, *s.* Essenkehrer.

schlotterig, *sch. Kleider*, nudribę drabùžei. *ein sch. Mensch*, ne-twarkùs žmogus. dribėlis, io.

schlottern, 1) *heftig zittern, z. B. die Kniee sch.*, kißkos drčba; wìrpa. — 2) *die Kniee der sch. ihm*, drabùžiei jám nudribs drýbo.

Schlucht, die, daubà. griowà.

schluchzen, žiakſẽti. žẽkſėti. *frq.*, žiakczióti. *punctiv*, žẽkterėti. žiakterėti. *er sprach schluchzend*, jis taĩ ſakė ßliukſėdam. — **Schluchzen**, das, žiakcziojimas. žẽkmas. žẽkterėjimas. žiakterėjimas.

Schluchzer, der, žėgulỹs. *mich überkam Sch.*, žėgulỹs manę pagãwo.

Schluck, der, maĩkas. *ein Sch. Wa* maĩkas (*auch:* gùrkßnis) wandeñs.

schlucken, rýti. *rslt.*, nurýti. prarýti. *kann nicht sch.*, àß ne-galiù rýt. **Schlucken**, das, ryjìmas. nu-, pr jìmas.

Schlucken, der, *s.* Schluchzer.

Schlucker, der, *ein armer Sch.*, wa bẽdžius.

Schlummer, der, *leiser sanfter Schlaf.* wùs miẽgas. *s.* schlummern.

schlummern, *leise schlafen*, leñgvai ſaĩdžiei) miẽgóti. *sitzend, bei einer Arbeit, beim Nähen, Spinnen. Lezz* ſnáuſti. *zu sch. beginnen*, už-, pr (*V* g). -ußß-, priſnúſti. *der gerne so sch mert*, ſnùdis, dżio. — **Schlummern** ſaldùs miẽgójimas. ſnaudìmas.

Schlummerkopf, der, ſnùdis, dżio.

Schlund, der, *der Anfang der Speise* gomurỹs. *die Speiseröhre*, ſtempl *Luftröhre*, gerklẽ. *der hervortretende der Luftröhre, Kehlkopf, Adam* gurklỹs. *der Kropf bei den Vögeln, g — uneig., ein Abgrund*, bedùgnis *eine Höhle*, daubà.

schlüpfen, *gleiten*, ſlýſti. *mit Behen ten*, ſpriúſti. *der Aal schlüpfte mir Hand*, ungurỹs mán ìß rañkos iß ißſinėrė. *mir ist das Wort enschlü* tàs žõdis (ìß burnõs) ißßóko. *Thür sch.*, prõ durìs ißlỹſti; iß ißtỹkinti (*leise hinausschleichen*).

schlüpfrig, *durch Nässe sch.*, z. *Weg ist sch.*, kẽlias tižùs. *sch. geworden* patižęs. *der Aal ist sch.*, nugurỹs *glatt zum Gehen, z. B. das Eis* lẽdas ſlidùs. — *uneig., unsittlich sch Worte*, ne-wiežlybi (*od.* ne-mą gùs; ne-patõgus) žõdžiei.

Schlüpfrigkeit, die, tižùmas. glitùmas. dùmas. ne-mandagùmas ne-wiežlybė *vgl.* schlüfrig.

Digitized by Google

Schlupfwinkel, der, ſlanda. lindynė. ùßkampis, io.
schlürfen, frę̃pti (√b). friũpti (√b). ßliurfti. *frq.*, friupčýti. — **Schlürfen**, das, frębimas. friũbimas. ßliurpìmas.
Schluss, der, 1) *das feste Anschliessen*, priglaudimas. *der Reiter hat keinen guten Sch.*, raĩtelis riẽtus ne geraĩ (prię́ árklio) priglaũdžia. *vgl.* Anschliessen. — 2) *Ende, Endigung*, gãlas. pabaigà. *am Sch. der Rede*, kalbą be-baĩgdams. kalbõs pabaigõj. *von einer Reihe den Sch. machen*, eilę pabaĩkti. *am Sch. des Jahres*, mẽtui beſibaĩgiant. mẽtą be-baĩgiant. *eine Sache zum Sch. bringen*, kókį dalýką añt gãlo ißwẽſti. — 3) Beschluss, Entschluss, *s. dieses.* — 4) *Folgerung, z. B. er zog den Sch. daraus*, jis pagaĩ tą dalýką teĩp vokãwo. *vgl.* Folgerung, Schliessen.
Schlussanmerkung, die, pabaigõs priwedìmas; priẽnkinimas. kàs añt gãlo priẽnkinta.
Schlüssel, der, rãktas. *Diebsschlüssel, Dietrich*, witraktis, cźio. — *uneig., Erklärung*, ißguĩdymas.
Schlüsselbein, das, pẽcźio káulas.
Schlüsselblume, die (*primula veris, Linn.*), rãkto źolẽ. rãktźolė.
Schlüsselhaken, der, rãktũ kabẽ.
Schlüsselloch, das, rãkto ſkylẽ.
Schlussfolge, die, *s.* Schluss.
Schlussrede, die, galutìnė (*od.* paſkutinė) kalba. pabaigõs kalbà.
Schlussredner, der, paſkutìnis kalbẽtojis. paſkucźiáuſiei kalbẽjo.
Schlussvers, der, paſkutìnis pérkßmas.
Schlusswort, das, paſkutìnis žõdis, dźio. kàs añt pabaigõs kalbẽtas.
Schmach, die, gẽda. *Jmdm eine Sch. anthun*, kám gẽdą padarýti. ką apgẽdinti. *s.* Schimpf, Schande.
schmachten, 1) *wovon schwach werden, z. B. vor Hunger, Durst, Hitze sch.*, iß alkio. trõßkulio, kaßßcźio aĩpti. *rslt., vermachten*, apaĩpti. — *uneig., im Gegnisse sch.*, kalẽjime waĩkti (√g). — *wornach eine Sehnsucht empfinden*, kõ ilingai geĩſti; geidáuti; iſſiilkti (√g). iſſiilgdams geidáuti. kõ trókßte trókßti.
schmachtend, *z. B. sch. Augen*, geidulanczios ãkys. *Jmdn sch. anblicken*, ką geiduliáujanczìomis akimìs źiũrẽti; *s.*, pažiũrẽti.
schmächtig, *schlank*, láibas. *lang u hager*, ilgẽs. *ein sch. Mensch (verächtlich)*, ilgẽlis, io. *vom Hunger hager*, pérßs.
schmachvoll, I) *Adj., schandbar*, gẽdißkas. gẽdas. — II) *Adv.*, gẽdißkai. fù gẽda.
schmackhaft, I) *Adj.*, ſkanùs. *seltener:* gardùs. — II) *Adv.*, ſkanieĩ. gardźieĩ.
schmackhaftigkeit, die, ſkanùmas. gardùmas.

Schmähbrief, der, daŕkymo (*od.* daŕkanti) grõmiata.
schmähen, *schimpfen*, gẽdinti. darkýti. *rslt.*, ißdarkýti. *schelten*, bárti. *heftig schelten*, kõlioti. *selt.:* lojóti. *rslt.*, ißbárti. ißkõlioti. *ein wenig ausschelten*, pabárti. *Jmdm Böses nachsagen*, ką apźodźiúti. apkalbẽti. — **Schmähen**, das, darkỹmas. ißdaŕkymas. barìmas. pa-, ißbarìmas. kõliojimas. ißkõliojimas: *in der Bdtg der entspr. Verba.*
Schmäher, der, darkýtojis. kuŕs bãra. kuŕs kõlioja; daŕko.
schmählich, *s.* schmachvoll.
Schmähschrift, die, rãßtas kám añt apgẽdinimo raßýtas.
Schmähsucht, die, ßirdìs, kurì dźiaũgias darkýti (*od.* lojóti) galẽdama. trońkulỹs kã darkýti. nelãbas liežùwis.
schmähsüchtig, pìktą (*od.* nelãbą) bùrną tùrįs. nelabliežùwis.
Schmähwort, das, pìktas (*od.* nelãbas) žõdis.
schmal, I) *Adj.*, ſiaũras. *sch. Weg*. ſiaũras kẽlias. *ein sch. Stelle*, ſiaurumà. *schlank*, láibas. *enge*, añkßtas. *sch. werden*, ſiaurỹn eĩti. *sch. machen*, *s.* schmälern. — *uneig., z. B. sch. Kost*, ſkũpas maĩſtas. — II) *Adv.*, ſiauraĩ. ſkúpaĩ.
schmalbäckig, padẽręs.
schmälen, *geringschätzig wovon sprechen*, ką peĩkti. *rslt.*, ißpeĩkti. — **Schmälen**, das, peikìmas. ißpeikìmas.
schmälern, *eig.*, ſiaũrinti. *rslt.*, pa-, ſuſiaũrinti. *verringern*, pamãžinti. mažesniù (*od.* menkesniù) padarýti. — **Schmälerung**, die, ſiaũrinimas. pamãžinimas.
Schmalz, das, lýdyti (*od.* ſulýdyti) taukaĩ. ßmuĩtė.
Schmand, der, *Rahm*, ßmánta. griẽtinė.
schmarotzen, *leckern*, ſmilóuti. ſmaguriáuti.
Schmarotzer, der, *Fresser*, ėdiks. *Leckermaul*, ſmìlius. ſmagùrinìkas.
Schmarotzerpflanze, die, žolẽ añt kitõs (*od.* añt kókio mẽdźio) augantì.
Schmarre, die, *als offene Wunde*, ronà. žaizdà. *als Narbe*, ruñbas. rándas.
Schmatz, der, *s.* Kuss.
schmatzen, *beim Essen*, cźiaußkẽti.
Schmauch, der, *Rauch*, dúmai. *selt.:* dúmas.
schmauchen, dùmti. *s.* rauchen.
Schmaus, der, *Gastmahl*, cźiaſnìs, iẽs, *f.*
schmausen, *an einem Gastmahl theilnehmen*, cźiaſnawóti. *etwas sch. d. i.* essen, *s. d.*
Schmauserei, die, cźiaſnawójimas.
schmecken, I) *tr.*, 1) *kosten*, ragáuti. *rslt.*, paragáuti. — 2) *durch den Geschmack erkennen, z. B. ich schmecke Zwiebeln darin*, mán taĩ cibulėmis atſidúd. — II) *intr., das Essen schmeckt mir*, tàs waĩgis mán patiñka. mán ſkanùs. *ihm schmeckt weder Essen noch Trinken*, jám neĩ waĩgis neĩ gẽrims ne-patiñk. *der Apfel schmeckt sauer*, tàs óbůlas rúkßtas. *schmeckt mir etwas sauer*, mán mãžumą pàrūkßt; rúkßtas atſidúda. *er lässt sich das Essen gut sch.*,

Digitized by Google

jìs wálgo paſiſkonẽdams. *das Essen schmeckt nach Rauch*, waĩgis dúmais atſidũda. — *uneig., das schmeckt nach Hochmuth*, taĩ atſidũda didyſtè. — *Anmkg. In allen Bdtgn wird der Bequemlichkeit wegen auch das in's Littauische* ßmekiũti *umgeformte dtsche „schmecken" gebraucht.* — **Schmecken**, das, ragãwimas. patikimas. paſkonẽjimas. ßmekiãwimas: *in der Bdtg der entspr. Verba. vgl. auch:* Geschmack.

Schmeer, der, taukaĩ. *ein aus Fettstücken zusammengewickelter Fettklumpen*, taukinis. taukũ kůdẽlis, io.

Schmeerbauch, der, ſtóras pilwas. taukũ pilwas. *Einer, der einen Sch. hat*, ſtorpilwis, io. dramblỹs. pilwũczius.

Schmeichelei, die, *das* Schmeicheln, *s. dieses. schmeichelndes Wort*, meilùs (*auch:* ſaldùs) žõdis, džio. meilìngas žõdis. *schmeichelndes Thun*, meilikãwimas. mìlikãwimas. malonẽjimas. *Jmdm Schmeicheleien sagen*, kám ſaldžiũ žõdžiũ kalbẽti. *kriechende Sch.*, ſaldlièżuwiãwimas. ſaldlièżuwỹſtė. *unedel:* ßuns-ůdegãwims.

schmeichelhaft, I) *Adj.*, *was schmeichelt, kosend*, kàs meilikãja. kàs meĩlici kalba. *s.* schmeicheln. *angenehm*, mielas. *ehrenvoll*, garbìngas. *süss, lieblich*, ſaldùs. meilìngas. *das ist mir sch.*, taĩ mán garbẽ. — II) *Adv.*, mìlikaudams. meĩlici. meĩlici kalbẽdams. ſaldžieĩs žõdžieis. garbìngai.

schmeicheln, *Jmdm, liebkosen*, kám meiliũ (*od.* ſaldžiũ) žõdžiũ kalbẽti. *tadelnd*, ſaldlièżuwiũti. *Jmdn durch Schmeicheleien zu gewinnen suchen*, ſaldžieĩs žõdžieis priẽ kõ meilãutis; malonẽtis. mìlikauti. *rslt.*, priſimeilãuti. priſimalonẽti. priſimìlikauti. *tadelnd u. gemein:* priẽ kõ ſilaižýti. ßunsůdegúti. *Jmdn übertrieben loben*, kã̃ permiẽr gìrti. *ich will dir damit nicht sch.*, àß táw tùmì ne-nóriu ſaldlièżuwiũti; tikt teĩp ſaldžiũ žõdžiu kalbẽti; *od.* paſakýti. — *uneig., er schmeichelt sich mit der Hoffnung, dass etc.*, jìs tìkis, kàd etc. *der Maler hat ihm geschmeichelt*, moliawótojis jĩ (*od.* jõ ãbrozą) per-labaĩ grózinẽs. — **Schmeicheln**, das, meiliũ (*od.* ſaldžiũ) žõdžiũ kalbẽjimas. ſaldlièżuwiãwimas. meilikãwimas. mìlikãwimas. malonẽjimas. priſimalonẽjimas. ſilaĩžymas: *in der Bdtg der entspr. Verba.*

schmeichelnd, I) *Adj*, *lieblich*, meilìngas. *z. B. sch. Töne*, meilìngi (*od.* ſaĩdus) balſaĩ. — II) *Adv.*, meilìngai.

Schmeichelwort, das, meilùs (*od.* ſaldùs) žõdis, džio. mìlikãwimo (*auch:* meilikãwimo; meilãwimo; malonẽjimo) žõdis.

Schmeichler, der, ſaldlièżùwis, io. *unedel:* ßuñs ůdegà. *obscön:* ſubùnlaižis, io. *Leisetreter*, lengwapẽdis, džio.

schmeichlerisch, *s.* schmeichelnd.

schmeissen, werfen, schlagen, *s. dieses. Koth durch den After ausswerfen*, ßikti. *Durchfall haben*, triẽſti.

Schmeissfliege, die, birbùlẽ (muſẽlẽ). birbinis (mùſinas).

Schmele, Schmiele, die (*aira, Linn.*), ſmilga. *coll.:* ſmìlgos. *von Sch.*, ſmilgìnis.

Schmelz, der, 1) *Schmelzglas*, apleidimas ſtiklù. — 2) *uneig., Lieblichkeit, z. B. Sch. der Töne*, balſũ meilingùmas; ſaldùmas.

schmelzbar, kã̃ tirpýti (*od.* tirpìti) gali.

Schmelzbarkeit, die, *zu umschreiben, z. B die Sch. des Bleies ist bekannt*, žinoma, kàd ßwìnas tiřpſta.

schmelzen, I) *tr., z. B. Eisen, Blei, Butter sch.*, gẽleži, ßwìną, ſwiẽſtą tirpìti; *auch:* tirpýti. *rslt.*, ſutirpìti. *durch Schmelzen reinigen, z. B. Fett, Schmeer bei geschlachteten Thieren sch.*, táukus lýdinti. *rslt.*, ſulýdinti. — II) *intr.*, tiřpti. *rslt.*, ſutiřpti *der Schnee, das Fett schmilzt*, ſniẽgas. taukaĩ tiřpſta. *vom Fett, von der Butter auch:* iſſiliẽdžia. — *uneig., das Geld schmilzt*, piningaĩ nỹkſta; mažỹn eĩt — **Schmelzen**, das, tirpìnimas. tiřpymas. ſutiřpymas. lýdymas. lýdinimas. ſulýdinimas. tirpìmas. ſutirpìmas: *in der Bdtg der entspr. Verba.*

schmelzend, 1) *eig., s.* schmelzen. 2) *uneig., z. B. sch. Töne*, meilingi (*od.* ſaĩdus) balſaĩ.

Schmelzer, der, tirpìntojis. kuřs tirpìna.

Schmelzglas, das, apléiſtas ſtiklas.

Schmelzhütte, die, *etwa:* bùtas, kuriamẽ rũdos tirpìnamos.

Schmelzofen, der, tirpìnimo pẽczius.

Schmelztigel, der, *etwa:* tirpìnimo rỹkas.

Schmergel, der, *eine Erdart*, ßmirgelis, io

Schmerle, die (*cobitis barbatula, Linn.*), griùžas. dyglẽ.

Schmerz, der, *allg.*, ſkaudẽjimas. *moral. vralt. u. nur in Bibel u. Gesangbuch vorkommend*, ſopẽjimas. ſõpulis, io. *heftiger Sch.*, perßulỹs. perßulis, io. *der gelinde Sch. bei einer kleinen Wunde, Hautritzung, z. B. wie wenn Salz, Essig etc. in eine Wunde kommen*, perſkẽjimas. *der Sch. an einem Knochen, am Zahn*, gìlimas. *der Sch. im Gemüthe*, ſkaudẽjimas. perßulis, io. *Betrübniss*, ſmutkà. nuſmũtnyjimas. *der höchste Grad des Seelenschmerzes*, tũžbà. *ich habe, empfinde Sch.*, mán ſkaũſta; perßt; gẽl. *Jmdm Sch. machen*, kám ſkaudẽjimu (*od.* perßuliu; ſmerperßos; tũžbos) padarýti. *sich dem Sch. hingeben*, į tũžbą paſidũti. *den Sch. lindern*, ſkaudẽjimą (*od.* perßulį; tũžbą) tramìnti; pamãžinti. *der Sch. hat sich etwas gelegt*, ſkaudẽjimas (*od.* gẽlimas) trimterėja. *der Sch. lässt nach*, ſkaudẽjimas mãžinas: atſiléidžia; trimterė. — *mehr uneig., zu meinem Sch. musste ich erfahren*, àß turẽjau ſù nuſiſmũtnyjimu girdẽti. *ich erwarte ihn mit Sch.*, àß jõ ſù ſmerdingu geidãwimu láukiu.

Digitized by Google

schmerzen, *allg.*, ſkaudėti. *das schmerzt mich*, taĩ mán ſkaũſt. *auch:* taĩ mán ſkaũdu. *der Zahn schmerzt mich*, mán dañtį gėl'; ſkaũſta. *auch:* mán dantìs ſkaũſta; gėl'. *bei Wunden, in die etwas Salziges, Ätzendes hineingekommen,* perßėti. *bei Knochen,* gélti. *sein Tod schmerzt mich, thut mir leid*, mán gaĩlu jõ ſmerčiės. *mich schmerzt das im tiefsten Herzen,* mãno ßirdìs (*od.* ßirdyjè) dideĩ ſkaũſta. mán ßirdìs giliaĩ ſkaũſta. — **Schmerzen,** das, ſkaudėjimas. perßėjimas.

schmerzensfrei, *s.* schmerzlos.

Schmerzensgeld, das, piningaĩ ùß perßulius.

schmerzhaft, schmerzlich, I) *Adj., Schmerz verursachend*, ſkaudùs. *sehr sch.*, ſkaudìngas. *Schmerz enthaltend*, kàs ſkaũſta. ſkaũſtąs. perßulingas. *auch:* ſkaũdamas. *eine sch. Wunde*, ſkaũſtanti (*od.* ſkaudamà) ronà. *eine sch. Woche*, perßulìnga (*od.* perßuliù pilnà) nedėlė. *es ist mir etwas Schmerzliches begegnet*, mán kõ perßulìngo nutìdawė. — II) *Adv.*, ſkaũdžiai. ſkaudingai. perßulingai. *mit Schmerzen*, *s.* Schmerz.

schmerzlos, bè ſkaudėjimũ. kàs ne-ſkaũſta.

Schmerzlosigkeit, die, *zu umschreiben*, *s.* schmerzlos.

Schmerzstillend, kàs ſkaudėjimus tramìna.

Schmetterling, der, *Tagvogel*, drugỹs. *Nachtvogel*, pleßtekė.

Schmettern, 1) *von Trompeten*, ſmagiaĩ treßkėti. trenkſėti. *von einem Vogel*, czìaužkti. — 2) *etwas mit Gekrach zerbrechen*, ką̃ ſutriùßkinti. *etwas zu Boden sch.*, į̃ paſmußdams (*od.* paſmõgdams) ſutriùßkinti. *vgl.* niederschlagen, zerschmettern. *etwas an die Wand sch.*, ką̃ ĩ sieną ſmõgdams ſutriùßkinti. — **Schmettern,** das, treßkėjimas. trenkſėjimas. czìaußkėjimas. triùßkinimas: *in der Bdtg der entspr. Verba.*

Schmidt, Schmied, der, kálwis, io. *Goldschmied*, aũkſkalis, io. aukſkalỹs.

Schmiede, die, kálwė. kálwinyczìa.

Schmiedebalg, der, dùmplės, ių.

Schmiedegesell, der, kálwiu gizėlis, io.

Schmiedehammer, der, kálwio kùgėlis, io. *ein grosser Sch.*, paſčekelis, io. kúgis, io.

Schmiedehandwerk, das, kálwiu remčſtas.

Schmiedemeister, der, kálwiu mìſtras.

Schmieden, kálti. *rslt.*, ką̃ nukálti. *Jmdn in Eisen sch.*, ką̃ apkálti. ką̃ ĩ kẽtis įdėti. — *uneig., Ränke sch.*, klaſtũ ſùkti; dùmti.

Schmiedezange, die, kálwio rẽplės.

Schmiegen, sich, *sich biegen*, leñktis. *rslt.*, paſilenkti. *frq.*, lankſtýtis. *sich willenlos biegen*, liñkti. *rslt.*, paliñkti. *sich krümmen*, riẽſtis. *rslt.*, ſuſiriẽſti. *frq.*, raitýtis. *sich an Jmdn sch.*, priẽ kõ glaũſtis. *rslt.*, priſiglaũſti. *der Hopfen schmiegt sich rankend* (*od. windend*) *um die Stange*, apwynỹs glandžiaĩ apliñk kártį riẽczias. *sich drehen, winden*, ſùktis. — **Schmiegen,** das lenkìmas. lañkſtymas. linkìmas. palinkìmas. priſiglaudìmas. riẽtìmas raĩtymas. ſukìmas.

Schmiele, die, ſmilga. *von Sch. gemacht*, ſmilginis.

Schmierallen, die, tepalaĩ.

Schmierbüchse, die, tepalũ diėžė. diėžė ſù tepalaĩs.

Schmiere, die, tepalaĩ. *selt.:* tẽpalas. *was auf das Brot zum Essen gestrichen wird*, tepỹlai.

schmieren, tèpti. *rslt.*, ſ-, iß-, patèpti. *den Wagen sch.*, wežimą patèpti. *ein Butterbrot sch.*, dúną ſwiẽſtu aptèpti. *frq., verächtl.:* teplénti. *schlecht schreiben*, teplénti. terménti. termezúti. — **Schmieren,** das, tepìmas. ſ-, iß-, patepìmas. teplẽnimas. termẽnimas. termezãwimas.

Schmierer, der, kuſs tẽpa. tepėjas. tepìkas.

Schmiererei, die, teplẽnimas. *zeige mir deine Sch.*, paródyk mán ką̃ tù ſuteplẽnęs; ſutermezãwęs.

schmierig, *was schmiert*, kàs tẽpa. *was schmutzt*, kàs teẽßia. *womit man schmieren kann*, kàs tẽpas. *weich*, mìnkßtas. *beschmiert*, àpteptas. *frq., verächtlich:* aptepléntas. aptermezũtas. *beschmutzt*, nu-, ſùterßtas. biaurùs. *ein sch. Mensch*, ſulipęs (*od.* ſuſkrẽtęs) žmogùs. ſuſkrẽtėlis (*verächtl.*).

Schminke, die, *Farbe*, párwas. *Schmiere.* tẽpalas. *Schmuckschmiere*, gróżnimo tẽpalas. ßmìnkis, io. *Schminkwasser zum Waschen des Gesichts*, prauſỹlas. — *uneig., Putz*, dabìnimas. gróżinimas. *die Wahrheit ohne Sch. erzählen*, tiẽſą bè jókio dabìnimo (*od.* ißgróżinimo) pãſakoti.

schminken, sich, *das Gesicht mit Schminke bestreichen, bemalen*, wéidą kókiu párwu (*od.* tẽpalu) apſitèpti; apſimoliawóti; ißgróżinti. ßminkiũtis. — *uneig., schmücken*, gróżinti. dabìnti. *rslt.*, ißgróżinti. ißdabìnti.

Schminkpflästerchen, das, *etwa:* ap- (*od.* iß-) gróżinimo lopẽlis.

Schmiss, der, kiřtis, czio. *auch:* ýpas (*Hieb*). *er bekam einen Sch. mit dem Stock über den Rücken*, jis wiẽną (*mit od. ohne* kiřtį; ýpą) ſù lazdà peř nùgarą gãwo.

Schmitz, der, *s.* Schmiss.

schmitzen, *s.* werfen, schlagen, hauen.

schmollen, *Jmdm zürnen*, priẽß ką̃ (*od.* añt kõ) pỹkti; pỹkintis. *unfreundlich sein*, priẽß ką̃ rúſtas búti. kám rúſtą (*unedel:* ſuſukta) wéidą ródyti. *zürnend schweigen*, papỹkęs (*od.* ſupỹkęs; ìß pãkykio) nekalbėti. — **Schmollen,** das, pykìmas. rúſtas paſilaĩkymas. rúſtas tylėjimas.

schmoren, *im Dampfe kochen, braten, intr.*, ßùſti. — *tr.*, ßùtinti. *rslt.*, nußùtinti. *geschmortes Fleisch*, ßùtinta (*od.* ßnorùta) miėſà. — *uneig., die Sonne schmort heute*, ſáulė ßeñdiẽn kẽpin. *ich schmore in der Sonne*, ſáulė manę̃ kẽpina. ąß añt ſáulės kepù. — **Schmoren,** das, ßutimas.

Digitized by Google

ßùtinimas. kẽpinimas: *in der Bdtg der entspr. Verba.*

schmuck, *sauber, zierlich*, dailùs. puikùs.

Schmuck, der, *Schönheit*, grožýbė. *z. B. der Sch. des Frühlings*, pawãsario grožýbė. *Ausschmückung*, išgróžinimas. išdabìnimas. paßweitìmas. *schmückende Kleider*, paßweitalaĩ. puĩkios. puikùs ãprėdas; apsirėdymas; išsirėdymas; išsidabìnimas. *Goldschmuck*, áukso pãßweitalas; paßwitaĩ. paßweitalaĩ. — *mehr uneig., Sch. der Seele*, dūßios grožýbė. *Sch. der Rede*, kalbõs išgróžinimas. *ohne Sch. reden*, bė jokiũ išgróžinimũ kalbėti.

schmücken, gróžinti. ßweĩšti. dabìnti. *rslt.*, išgróžinti. paßweĩšti. išdabìnti. *der mit Sternen geschmückte Himmel*, žwaigždėmis išgróžintas dangùs. *Jmdn durch Kleider sch.*, kã paßweĩšti. puĩkiei išrėdýti. — **Schmücken**, das, gróžinimas. dabìnimas. ßweĩtimas. grażùs (*od.* puikùs) išrėdymas.

Schmuckkästchen, das, paßwitũ skrynùtė.

schmucklos, I) *Adj.*, ne-pàßweiſtas. n'išgróžintas. bė grožýbės. *sch. Wahrheit*, czýstà (*lauter*) tiẽsà. — II) *Adv.*, bė grožýbės. bė gróžinimũ. czýstaĩ.

Schmucklosigkeit, die, *zu umschreiben*, *s.* schmucklos. *die Sch. einer Rede rühmen*, girti, kàd kalbà bė išgróžinimũ buwusi.

Schmucksachen, die, paßwitaĩ. puĩkios. *vgl.* Schmuck.

schmuckvoll, I) *Adj.*, *voll von Schönheiten*, pìlnas grožýbiũ. *geschmückt*, išgróžintas. pàßweiſtas. *schön*, grażùs. *zierlich*, dailùs. *prächtig*, puikùs. — II) *Adv.*, sù išgróžinimais. grażiaĩ. puĩkiei. daĩliei.

schmuggeln, *s.* Schleichhandel (*treiben*).

Schmuggler, der, *s.* Schleichhändler.

schmunzeln, ßypſótis. *rslt.*, nusißypſóti. *vor Wohlbehagen sch.*, iš paſigẽrėjimo (*od.* paſigẽrėdams) ßypſótis. — **Schmunzeln**, das, ßypſójimas. nusißypſójimas.

Schmutz, der, *Koth*, puĩwas. *od. lieber:* purwaĩ. *es ist viel Sch. auf der Strasse*, añt kẽlio daũg purwũ. *Dreck*, ßúdai. *Unreinigkeit*, neczýstybė. *hässlicher, gräulicher Sch.*, biaurybė. *Sch. von Russ*, paĩßas. paißaĩ. *voll Sch.*, *s.* schmutzig.

schmutzen, *schmutzig machen*, teĩßti. *rslt.*. ap-, su-, nuteĩßti. *schmieren*, tèpti. *rslt.*, ſutèpti. *schmutzig werden*, apsi-, ſusi-, nusiteĩßti. ſusitèpti. apsideĩrkti. apsi-, ſusibiaũrinti.

Schmutzfleck, der, *s.* Schmutz. *da ist ein Sch.*, czià ſupuĩwinta; ſupaĩßinta. *s.* beschmutzen.

hmutzig, I) *Adj.*, *allg.*, ſùterßtas. apbiaũrintas. *voll Koth, nasser Erde*, puĩwinas. *voll Dreck*, ßúdinas. *berusst*, paĩßinas. *beschmiert*, ſùteptas. *unrein*, neczýstas. — *uneig., schändlich*, gẽdißkas. begẽdißkas. *unkeusch, unsittlich*, ne-wiẽzlybas. *hässlich*, ne-grażùs. biaurùs. neßwánkus. darkùs. — II) *Adv.*, ne-czýstaĩ. ne-ßwánkiei. gẽdißkai. begẽdißkai. ne-wiẽzlybai. ne-grażiaĩ. daĩkiei. biaũrinei. ne-ßwánkiei. *sch. gelb*, ne-czýstaĩ geltonai.

Schmutzwort, das, ne-wiẽzlybas (*od.* darkùs; biaurùs etc.) žõdis. *s.* schmutzig.

Schnabel, der, ſnãpas. *was einen Sch. hat*, ſnapũtas. ſù ſnapù. *mit dem Sch. aufpicken, fressen*, lèsti. *rslt.*, ſnlẽsti. *uneig., seinen Sch. irgendwo hinstecken*, ſãwo nósį kuĩ kißti. *reden, wie einen der Sch. gewachsen ist*, kalbėti kàs į burną pareĩt.

schnabelförmig, lýg (*od.* kaĩp) kõks ſnapas.

schnäbeln, sich, *von Vögeln*, ſnapaĩs bučiúotis. ſnapũtis. *etwas mit einem Schnabel versehen*, kã ſnapũti. kàm ſnãpa pridarýti.

Schnabelschuh, der, ſnapũta kùrpė.

Schnake, die, 1) *s.* Mücke. — 2) *s.* Scherz, Posse.

schnakisch, *s.* scherzhaft, drollig.

Schnalle, die, ſaktis, iẽs, *f.*

schnallen, (ſaktimì) sègti (*V g*). *rslt.*, *s.* an-, zu-, zusammen- etc. schnallen.

Schnallen, das, ſegìmas.

schnalzen, 1) *mit der Zunge sch.*, cziáksėti. — 2) *mit den Fingern sch.*, knipſti. — **Schnalzen**, das, czíakßnójimas. knipſkis, io.

schnapp, *ein Naturlaut des Fassens*, czíupt. *vom Abspringen eines Schlosses*, ßwãpt. *sch. machen*, czíupterėti. ßwãpterėti.

schnappen, *vom Hunde, nach dem Fleische sch.*, miẽsõs czíopti; czíopterėti. *nach Luft sch.*, ißfiziójęs óro gáudyti; óro graibýti.

Schnäpper, der, *zum Aderlassen*, kerſtùkas.

Schnapps, der, 1) *Schluck*, maĩkas. 2) *Branntwein*, brangwýnas. ßnãpsas.

schnappsen, ßnapſúti.

schnarchen, knarkti. — **Schnarchen**, knarkìmas.

Schnarcher, der, kuĩs knarkia. knarkùs.

Schnarre, die, ßnãras.

schnarren, ßnarúti.

schnattern, *von den Gänsen*, dadnóti. *den Enten*, kwaknóti. *von Menschen*, pėti. plepėti. — **Schnattern**, das, nójimas. kwaknójimas. wapėjimas. plepìjimas.

schnauben, *hörbar u. heftig athmen*, *Menschen*, ßwañkßti. *von Pferden*, ßtúti. ßwañkßti. *zischend sch., wie Schlange*, ßnỹpßti. *sich die Nase sch.*, ßnỹpßtis. *rslt.*, išßißnỹpßti. *vor Zorn sch.*, iß pãpykio pũßti (*blasen*). *Tabak sch.*, bãko ũßtyti. *athmen*, kwẽpūti. — **Schnauben**, das, ßwankßtimas. ßnypßtimas. tìmas. ũßtymas: *in der Bdtg der entspr. Verba.*

schnaufen, *hörbar u. heftig athmen*, ßwañkßti. pũßti. *vgl.* schnauben.

Schnauze, die, 1) *bei Thieren*, *s. B. Maul bei Hunden, Rindern, Schafen, im Unwillen auch bei Menschen (Mund, Gesicht)*, ſnùkis, io. *Bei Schweinen*

Digitized by Google

Rüssel, knyſỹs. *die Nasenlöcher bei Thieren*, ßniurkßlės, iũ. *Sch. an einer Lampe*, ſnãpas. — 2) *die Putzschere*, ßnyplė̃. ßnypßlė̃ (*labl.*). *gew.:* pùcẽrė.

schnäuzen, *die Nase*, nósį ßnỹpßti. *s.* schnauben.

Schneeke, die, *mit einer Schale*, ſtraĩgė. ſraĩgė. *auch:* diėlė̃. *eine Sch. in einer Schale*, ſtraĩgė. *ohne Schale, wie z. B. beim Heu*, ſtrãgė.

schneckenförmig, ſùſuktas kaĩp ſtraĩgė.

Schneckenhaus, das; **Schneckenschale**, die, diėlės diėzė̃. diėliũ diėzė̃.

Schnee, der, ſniẽgas. *es fällt Sch.*, ſniñga. *demin.*, ſnaĩgo. *weiss wie Sch.*, báltas kaĩp ſniẽgas. *voll Sch., z. B. eine Strasse*, pìlnas ſniẽgo. *ein Mensch voll Sch.*, ſniẽginas.

Schneebahn, die, žiẽmkelis, io. žiẽmos kẽlias (*Winterweg*).

Schneeball, der, ſniẽgo ſtùkis, io; bãlė.

Schneeflocke, die, ſnaĩgùlė.

Schneegestöber, das, pùſtymas. *im Sch. reisen*, be-pùſtant keliáuti.

Schneeglöckchen, das, ſniẽgo kankalė̃lis.

Schneehaufen, der, *allg.*, ſniẽgo kruvà. *wenn er vom Winde zusammengejagt*, puſnýnas.

Schneemasse, die, ſniẽgo daugỹbė.

Schneeweiss, báltas kaĩp ſniẽgas.

Schneewetter, das, *s.* Schneegestöber.

Schneewolke, die, ſniẽgo debeſìs, iẽs, *f.*

Schneide, die, ãßmenys, iũ (*Plur. tant.*). *zwei Schneiden*, ſù dwejomìs aßmenimìs (*unrichtig:* ſù dwiẽm aßmeniñ, *Hebr.* 12.)

Schneideln, *frq. von schneiden*, piáuſtyti. *demin.*, piauſtinėti. *beschneiden, von Bäumen*, appiáuſtyti. appiauſtinėti. *ausästeln*, genėti. *rslt.*, išgenėti. *abästeln*, nugenėti. *vgl.* beſchneiden. — **Schneideln**, das, piáuſtymas. piauſtinėjimas. genėjimas. nu-, išgenėjimas.

Schneidemühle, die, *s.* Sägemühle.

Schneidemesser, das, ſtriũgas.

Schneiden, *mit dem Messer, mit der Sichel, mit der Säge etc.*, piáuti. *rslt.*, *s.* ab-, aus-, ein- etc. ſchneiden. *frq.*, piáuſtyti. ßrõßti (*Vź*). *zugl. demin.*, piauſtinėti. *sich in den Finger sch.*, piršta ſipiáuti. *Bretter sch.*, entù piáuti. *Brot sch. in Schnitten*, dũnos riẽkė. *daher ein Schnitt Brot*, dũnos riẽkė. *durch Schneiden entmannen*, rómyti. *mit spitzem Messer ritzend sch., z. B. Leinwand sch.*, audimą riẽßti (*Vź*). *od. lieber frq.*, ráižyti. *mit der Schere sch.*, kìrpti. *frq.*, karpýti. — *uneig., Gesichter sch.*, wéidą raukýti. *sich Geld sch.*, piningũ káltis. *eine schneidende Kälte*, ſmarkùs (*od.* ſkaudùs) ßaltis. *das schneidet mir in's Herz*, taĩ mán dúr' ìšrdį. *es schneidet mich im Leibe*, mán ridurius piáuja. — **Schneiden**, das, piáuſtymas. piauſtinėjimas. riẽkimas. rómyjimas. riẽžimas. ráižymas. kirpimas. karpymas: *in der Bdtg der entspr. Verba.*

schneidend, *z. B. sch. Kälte*, ſmarkùs (*od.* ſkaudùs) ßaltis. *sch. Wind*, wẽjas, kuřs ĩ wéidą lýg ſù peĩlieis piáuja. *sch. Worte*, ſkaũdus žõdžiai. žõdžiai, kurie ĩ ßirdį lýg dùrte dùr'; *od.* ĩ ßirdį lýg peiliù piáuja.

Schneider, der, *Jmd der schneidet*, piowẽjas. piowìkas (*Schnitter*). kuřs piáuja; piáuſto; piauſtinėja etc. *s.* ſchneiden. *Kleidermacher*, ſuwėjà. ſuwẽjas. ſuwìkas. ßneĩderis, io.

Schneiderhandwerk, das, ßneiderỹſtė. ſuwẽju remẽſtas.

Schneidergeselle, der, ßneĩderiu (*od.* ſuwẽju) gizẽlis, io.

Schneiderin, die, ßneĩderiėnė. ſuwėjė̃.

schneidern, ßneĩderiauti. ſiuwejỹſtę warýti. *auch bloss:* ſiúti (*nähen*).

Schneiderzunft, die, ſiuwẽjei. ßneĩderiei. ſiuwẽju (*od.* ßneĩderiu) draugỹſtė.

Schneidezahn, der, piáujanti dantìs. *gew.:* pryßakìnė dantìs (*Vorderzahn*).

schneien, ſnìkti (*Vg*). *demin.*, ſnaigýti. *es schneit in grossen Flocken*, ſniñga (*auch:* ſniẽkt) lýg bóbos káſnieis.

schneiteln, *s.* ſchneideln.

schnell, I) *Adj.*, greĩtas. *hastig, heftig*, ſtaigùs. *eilig*, ſkubrùs. *dringend eilig*, ßtriošnùs. *zu sch.*, per-greĩtas. *ziemlich sch.*, greitókas. *ein sch. Pferd*, greĩtas arklỹs. *ein sch. Gang*, greĩtas ėjimas. *bei einem Pferde:* greità eĩſena. *er kam schnellen Schrittes*, jis atẽjo greitaĩs žingſnieis; greĩtai žengdams. *sch. Antwort*, greĩtas atsãkymas. *sch. u. plötzlicher Tod*, nõglas ſmerčtis. — II) *Adv.*, greĩtai. ſtaigà. ſtaĩgiei. ſkubrieĩ. ßtriõßnei. *sch. (od. jählings; unnatürlichen Todes) sterben*, nũglaĩ mìrti. *mache sch.*, ſkùbinkis (*eile*). *plötzlich*, ùmaĩ.

Schnelle, die, *s.* Schnelligkeit.

schnellen, *schnell fliegen machen, z. B. einen Stein*, lakìnti. *rslt.*, palakìnti. *schnell fliegen*, greĩtai lė̃kti. *springen*, bókti. *rslt.*, paßókti. *er schnellte in die Höhe*, jis paßóko. *schnell springen machen*, ßankìnti. *in die Höhe sch. machen*, aukßtỹn ßankìnti; lakìnti. — *uneig., betrügen*, prigáuti. — **Schnellen**, das, lakìnimas. ßankìnimas. lėkìmas. ßokìmas. prigawimas: *in der Bdtg der entspr. Verba.*

schnellfüssig, greitũ kójų. ſù greitomìs kójomis.

Schnellfüssigkeit, die, kójų greitùmas.

Schnelligkeit, die, greitùmas. ſtaigùmas. ſkubrùmas. ßtriošnùmas. *vgl.* schnell.

Schnellkugel, die, mußamóji kulkà.

Schnellläufer, der, greĩtas bėgìkas. *vgl.* Läufer.

Schnellpost, die, greitãlis pùſtas.

Schnellschreiber, der, raßėjis greĩtai raßýti mokãs.

Schnellsegler, der, greĩtai žėgliójanti ßiẽpis.

Digitized by Google

Schnellwage, die, *s.* Besemer.
Schnepfe, die, ßnẽpė.
Schneppe, *auch* **Schnibbe**, die, *Schnabel*, ſnãpas. *an Gefässen*, ſnãpas. *auch:* nósis, ies, *f.*
schneuzen, *sich die Nase*, išši-, *auch:* nuſiſſnỹpßti. *dem Kinde die Nase sch.*, kũdikiui nósį išßnỹpßti; *od. besser:* nuwalýti.
schniegeln, *zierlich machen*, dáilinti. *schmücken*, paßweĩſti. *geschniegelt*, daĩliai pàßweiſtas; išdabìntas.
Schnippchen, das, knìpſkis, io. *ein Sch. schlagen*, knìpſkį mùßti.
schnippisch, *s.* naseweis.
Schnitt, der, 1) *das* Schneiden, *s. dieses.* — 2) *Einschnitt*, piũwis, io. *Wunde*, ronà. *einen Sch. in etwas machen*, į kã įpiáuti. — *uneig., ein Kleid von neuem Sch.*, kleidà pagaĩ naũjỹji mùdelį. — 3) *ein abgeschnittenes Stück, allg.*, ßmõtas. *ein Sch. Speck*, laßiniũ ßmõtas. *ein Sch. Brot*, dúnos riẽkė.
Schnitter, der, *der mit der Sichel schneidet*, piowìkas. piowẽjas. *der Sch. mit der Sense*, piowìkas. *auch:* kirtìkas.
Schnitterin, die, piowikė. piowẽjė. kirtìkė.
Schnittlauch, der, buĩliai.
Schnittwaare, die, milaĩ. ceĩkiai.
Schnittwunde, die, įpiáuta ronà.
Schnitzel, das, nùkirptas ſklỹpas.
schnitzeln, *s. frq. u. demin. von* schneiden, piauſtinėti. drožinėti. *mit der Schere sch.*, karpýti. — **Schnitzeln**, das, piauſtinėjimas. drožinėjimas. karpymas: *in der Bdtg der entspr. Verba.*
schnitzen, *frq. von schneiden, allg.*, piáuſtyti. *so sch., dass dabei lange Späne fallen*, dróßti (ỹ ź). *mit der Schere sch.*, karpýti. — **Schnitzeln**, das, piáuſtymas. drožimas. karpymas: *in der Bdtg der entspr. Verba.*
Schnitzer, der, 1) *einer der schnitzt*, kurs piáuſto; drózia. *der berufsmässig schnitzt*, piáuſtytojis drožìkas. karpýtojis. *vgl.* schnitzen. — 2) *Schnitzmesser*, drózíamaſis peĩlis, io. — 3) *Fehler*, pérſiźiurėjimas. *vgl.* Fehler.
Schnitzmesser, das, drózíamaſis peĩlis, io.
Schnitzwerk, das, išpiáuſtyti (*od.* išpiauſtinėti) daiktaĩ; ãbrozai; rãßtai; margumynai.
schnöde, I) *Adj., unwürdig*, niẽkam newerta ſ. *hässlich*, biaurùs. baiſùs. *elend, erbärmlich*, biẽdnas. *schamlos*, begėdißkas. *übermüthig, höhnend, z. B. sch. Antwort*, didỹſtės (*od.* ãpjũko) pilnas atlãkymas. *eine sch. Antwort geben*, kám ſù paſididžiãwimu (*od.* ſù ãpjũku) atlakýti — II) *Adv.*, (niẽkam) ne-wertaĩ. biaũriai. baĩſiai. biẽdnaĩ. biẽdnìngai. begėdißkai. ſù paſididžiãwimu. ſù ãpjũku.
Schnörkel, der, *mehrfach gewundene Linie*, wìngiai. wingiuta (*od.* wìngiais eĩnanti) lýnija. *viele solche Sch.*, wingiu wìngiai. *bunte Verzierungen*, wingiu wingiais iſſukinėti rãßtai; margumynai; išmarginimai.
schnupfen, *Tabak*, tabãko úſtyti. — **Schnupfen**, das, úſtymas.
Schnupfen, der, plaũtis, cźio. *ich habe den Sch.*, àß plaũtį turiù.
Schnupfenfieber, das, plaũcźio drugỹs.
Schnupfer, der, kurs tabãko úſto. *er ist ein Sch.*, jis tabãko úſto.
schnupfig, kàs plaũtį tùr'. kàs įplaũtęs.
Schnupftabak, der, úſtomaſis tabãkas.
Schnupftabaksdose, die, tabãko dūzė. tabaknyczià.
Schnupftuch, das, ſkepetà nósiei išßißnỹpßti. ßnìpeldũks.
Schnuppe, die, *vom Licht*, pùtſas. liktìs nůwalà. *Sternschnuppe*, kriñtanti (*od.* nuſiléidźianti) źwaigzdė. *da fiel eine Sch.*, czià źwaigzdė nuſiléido; nuſiwãlė.
Schnur, die, ßniũras. wirwė. *Band*, ryẽlis. *eine Sch. Perlen*, karélkiu ßniũras. *nach der Sch. hauen*, pagaĩ ßniũrą (*od.* añt ßniũro) kiřſti. — *uneig., über die Sch hauen*, per ßniũrą kiřſti.
Schnur, die, *s.* Schwiegertochter.
Schnürband, das, ßniúrzenkelis, io.
Schnürbrust, die, wýſtas.
schnüren, ßniurúti. (ſù) ßniurù (*od.* wirwe) ſurìßti. *das Mädchen hat sich sehr geschnürt*, tà mergà dideĩ ſuſißniurãwuſi.
schnurgerade, I) *Adj.*, tiẽſùs kaĩp añt ßniũro. — II) *Adv.*, tiẽſiog kaĩp añt ßniũro.
Schnürleib, der, *s.* Schnürbrust.
Schnürloch, das, ßniũro (*od.* ßniurãwimo) ſkylė.
Schnurrbart, der, uſaĩ. *ein einzelnes Haar aus dem Sch.*, ũſas. *mit einem Sch. versehen*, uſútas. *ein mit einem tüchtigen Sch. verschener Mann*, ũſuczius. *er trägt einen Sch.*, jis tùr' uſũ. jis uſútas.
Schnurre, die, 1) *s.* Schnarre. — 2) *Scherz*, ßtukà. ßutkà. jũkas. ßtukìngas praſimãnymas.
schnurren, *sausen*, õßti. ũßti (ỹ ź). *brummend sausen*, bruñſti. *das Spinnrad schnurrt*, wiñdas ũźia. *der Stein flog schnurrend*, akmu lẽkė bruñzdams. *die Katze schnurrt*, katė parpia; parpůja. *etwas sch. machen*, kã óßinti. bruñzįti. *mit einer Schnurre sch.*, ßnarũti.
Schnürriemen, der, diržas. *s. v. a. Schnürriemen*, kùrpiu dirźėlis.
schnurrig, *s.* drollig, scherzhaft.
Schnürstiefeln, die, ßniurújami ſopãgai.
schnurstracks, tiẽſiog. tiẽſiũru. *sogleich*, tajaũ. tolỹdźiaus.
Schober, der, *ein grosser Haufen Stroh, Heu etc.*, ßiaudũ, ßiẽno kúgis, io. *ein Sch mit stellbarem Dach*, barãgas. *ein kleinerer Haufen Heu*, kùpeta.
Schock, das, kapà. *ein Sch. Eier*, kiaũſiu kapà. *ein halbes Sch.*, pùſė kapõs. pùskapis, io.

Digitized by Google

chofel, 1) *schlecht*, palaĩkis, io. -palaikis. *z. B. eine sch. Kuh*, palaĩkė kárwė. *od.* kárw-palaikė. *vgl.* schlecht. — 2) *s. filzig.*

chofel, der, *z. B. von Waaren*, palaĩkis tawõras. tawõrpalaikis, io. *vgl.* schofel.

chöker, Schökerer, der, ßtakõrius. jokũ prówytojis.

chökerei, die, ßtukà. jůkaĩ. jůkũ prówyjimas. *Neckerei*, kibinimas.

chökerhaft, ßtukingas.

chökern, ßtukawóti. jůkũti. jůkùs prówyti. *necken*, kibinti. — **Schökern**, das, ßtukawójimas. jůkãwimas. jůkũ prówyjimas. *kibinimas.*

holle, die, *Erdscholle*, gruñſtas. *Eisscholle*, lytis, ičs, *f.*

holle, die, *ein Fisch* (*pleuronectes, Linn.*), vienpůslė.

hon, 1) *von der Zeit*, jaũ. *sch. damals*, jaũ tuczės. *sch. jetzt*, jaũ dabaĩ. *sch. längst*, jaũ senieĩ. — 2) *versichernd*, tikraĩ. *z. B. die Zeit wird sch. kommen*, czičėas ikraĩ (*auch:* jaũ) ateĩs.

hön, I) *Adj., allg.*, gražùs. *etwas schönes*, kàs gražù. *zierlich*, dailùs. *lieblich*, meilingas. *prächtig*, puikùs. *anständig*, *anmuthig*, mañdagus. *ein sch. Mädchen*, gražì (*auch:* mañdagi; meilinga) mergà. *sch. Wetter*, gražùs óras. *Jmdm schönen Dank sagen*, kám gražiaĩ pasidękawoti. *sch ironisch: das wäre sch.*, taĩ bútų gražù. — II) *Adv.*, gražiaĩ. dailiai. meiliai. puĩkiei. mañdagiei. *es klingt sch.*, skamba gražiaĩ; meilingai; puĩkiei. *Adv. gut, z. B. das ist sch.*, taĩ geraĩ. *Jmdn sch. betrügen*, kã geraĩ prigáuti.

höne, die, gražióji. *s. v. a. die Geliebte*, dailmoji.

höne, das, 1) *etwas Schönes*, kàs gražù; ůlu: meilinga etc. *s.* schön. *ich liebe das Sch.*, àš mýliu wiſlab, kàs gražù. 2) *als Eigenschaft*, gražùmas.

hnen, czičėdyti. *rslt.*, paczičėdyti. *schone deine Kleider, dein Geld*, czičėdyk sawo bùs, sawo piningus. *sich sch.*, czičėdytis. *wer, der zu sehr schont u. spart, verächtl.*: ičdůtis, czio. — **Schonung**, die, 1) *das Schonen*, czičėdyjimas. paczičėdyjimas. *mit grösser Sch.*, didesì czičėdydams. *ohne Sch, barmherzig*, nesigailėdams. *vgl.* schonungslos. — 2) *Schonung, gehegte Stelle Walde*, draustinė.

hnend, I) *Adj.*, czičėdyjąs. *gelind*, lengvas. *mildherzig*, lengwaßirdingas. *nicht streng*, n'aßtrùs. — II) *Adv.*, czičėdydams. gwiei. lengwaßirdingai. n'aßtriei.

hnheit, die, 1) *als Eigenschaft, allg.*, grażumas. *Zierlichkeit*, dailùmas. *Lieblichkeit*, meilingùmas. *Anmuth*, mandagùmas. *Prächtigkeit*, puikùmas. — 2) *Schönheit i. Substanz, Schmuck*, grožýbė. *die Schönheiten eines Palastes*, grožýbės paczíaus. — 3) *eine schöne Person z. B. sie ist die erste Sch. in der Stadt*, jì gražiáusia (mergà) wisamè mieſtė.

Schönheitssinn, der, jautìmas tõ, kàs gražù. *er hat Sch.*, jis taĩ jaũczia, kàs gražù.

Schönschreiben, das, *s.* Kalligraphie.

Schönschreiber, der, *s.* Kalligraph.

Schonung, die, *s.* schonen.

schonungslos, I) *Adj., streng*, aßtrùs. *ohne Mitleid*, bè mielaßirdingýstės. bè ſusimilimo. *der nicht schont*, kuŕs ne-czičėdyja. — II) *Adv.*, aßtrieĩ. ne-ſusimìldams. bè ſusimilimo. ne-czičėdydams.

Schonungslosigkeit, die, nemielaßirdingýstė. nesusimilìmas. aßtrùmas. *vgl.* schonungslos.

Schooss, der, 1) *Sch. am Rock*, ſterblė. *sich Kartoffeln in den Sch. nehmen*, ropùczių į ſterblę iñtis. *kurze Schösse am Wams*, bėſkiei. ſkwernaĩ. — 2) *Kniee, z. B. ein Kind auf den Sch. nehmen*, kũdikį añt kėliu iñti. *das Kind sitzt ihr auf dem Sch.*, kũdikis ſėd' jaĩ añt kėliu. *Bibl.* priėglopſtis, czio *Joh. 1, 18. Luc. 16, 22.* (*bedeutet eig. Busen, Umarmung, sinus, von* glóbiu *umarmen, einhüllen. vgl.* glėbýs). — *uneig., die Hände in den Sch. legen*, rankàs į ſterblę padėti. *Jmdm im Sch. sitzen*, kiẽnõ loſkojè búti. *er sitzt dem Glück im Sch.*, jis didžiojè palaimoje rañdas. jis giliùko waĩkas.

Schoosshund, der; **-hündchen**, das, añt kėliu laĩkomas ßunýtis.

Schoosskind, das, kũdikis, kuŕs (dár) añt kėliu laĩkomas. *Sch. des Glückes*, kuŕs palaimos prýglopſtyje ſėd'.

Schopf, der, czìupryñas. *bibl.:* czìuprýnė. *Jmdn am Sch. fassen*, kã priė czìuprýno nusitwérti.

Schöpfeimer, der, kibìras. *ein kleiner gestielter Sch.*, káußas.

schöpfen, ſémti. *rslt.*, paſémti. *vgl. die Composita von* schöpfen. *frq.*, ſámſtyti. *Wasser aus dem Brunnen sch.*, wandeñs iß ßùlinio sémti. *der Kahn schöpft Wasser*, wáltis ſẽmia wandeñs. — *uneig., Athem sch.*, atlikwẽpti. *Verdacht sch., s.* Verdacht. *Muth sch.*, drąsõs įgýti. — **Schöpfen**, das, ſẽmimas. paſẽmimas. *frq.*, ſámſtymas.

Schöpfer, der, 1) *ein Schöpfender*, kuŕs ſẽmia; ſámſto. — 2) *ein kleiner gestielter Schöpfeimer*, káußas. — 3) *Erschaffer*, ſutwértojis (*nur von Gott gebr.*). *der Sch. der Welt*, ſwiẽto ſutwértojis. — *uneig., der Sch. eines Werkes*, kuŕs kã padãręs; ſtaĩſęs; gruntawójęs.

schöpferisch, I) *Adj., der viel Neues schafft*, kuŕs daũg kõ naũjo dãro; prówyja; taĩſo; ißsimìſlyja. *vgl.* schaffen. — II) *Adv.*, daũg kõ naũjo darýdams; prówydams; taiſýdams; ißſimìſlydams.

Schöpfgefäss, das, ſẽmiamas rýkas.

Schöpflöffel, der, ſámtis, czio.

Digitized by Google

Schöpfrad, das, ſẽmiamas rãtas. rãtas, kuřs ſẽmia.
Schöpfung, die, 1) *das Schaffen, s.* schaffen. — 2) *die von Gott erschaffenen Dinge,* ſutwĕrimas. *die Schöpfungen der Menschen,* kã́ žmónės padãrę; išmíslyję etc. *s.* schaffen, erschaffen.
Schöpfungstag, der, ſutwĕrimo diẽnà.
Schöppe, Schöffe, der, ßẽpis, io.
Schoppen, Schuppen, der, *zur Aufbewahrung von Heu, Holz etc.*, ßiùpas. *ein stellbares Dach*, barãgas. *ein Vorrathshaus*, klẽtis, iės, *f. Schirmdach*, paſtógė.
Schoppen, der, *ein Mass für Flüssigkeiten, etwa* 1/4 *Quart*, kurtẽlius.
Schöps, der, *Hammel*, ãwinas. *in russ. Litt.:* barónas. — *uncig., ein dummer Mensch*, awìdwaſis, io. paikùtis.
Schöpsenbraten, der, awiñcžiana pecžiánka.
Schöpsenfell, das, awiẽs (*od.* ãwino) káilis, io.
Schöpsenfleisch, das, awiñcžiana (miẽſà).
Schöpsenkeule, die, ãwino kuñpis, io; riẽtas. *Schulter*, petỹs.
Schorf, der, ßaßaĩ. *ein einzelner kleiner Fleck von Sch.*, ßãßas.
schorfig, ßaßũtas. *sch. werden*, nußãßti. *ein sch. Mensch, verächtl.:* nußãßẽlis, io.
Schornstein, der, ßiùrkßtainis, io. ßiurkßtainỹs.
Schornsteinfeger, der, ßiùrkßtainfẽgeris, io. ßiùrkßtainiũ ßlawìkas.
schorren, *s.* gleiten, rutschen.
Schoss, der, *s.* Schooss.
Schoss, der, 1) *ein junger Zweig*, ũglis, io. *ein Zweig, so weit er im letzten Sommer gewachsen*, ũgis, io. *Aufschlag aus einem Baumstumpf*, atžalà. — 2) *Abgabe*, mẽzliawa. *Kopfschoss*, galwãpiningiei.
Schossbalg, der, lùkßtas.
schossen, 1) *in Ähren herauswachsen, vom Getreide*, pláukti. *rslt.*, išpláukti. — 2) *vom Baum, einen neuen Zweig entsenden*, ũglį léiſti; išléiſti. — 3) *Geld zusammen legen*, piningũ ſudẽti.
Schössling, der, ũglis. ũgis, io. *bibl.:* želmũ. *s.* Schoss.
Schossreis, das, *s.* Schoss.
Schote, die, ánkßtis, iės, *f. voll Schoten*, ánkßtẽtas. *Schoten ansetzen*, ánkßẽziu užmẽkſti (√ zg).
schrackeln, schraggeln, *mit gespreizten Beinen gehen*. žirgliúti. žirglénti. — **Schraggeln**, das, žirgliãwimas. žirglẽnimas.
schräg, I) *Adj.*, 1) *nach einer Seite hin niedriger, nicht genau horizontal*, paßliodnùs. paßlionùs. pažiulnùs. — 2) *von der geraden Linie abweichend*, kreĩwas. — II) *Adv.*, paßliõniei. paßliõdniei. pažiulniei. kreiwaĩ. *etwas sch. über Eck, in der Diagonale schneiden*, ſžamb̃iei piáuti.
Schräge, Schrägheit, die, paßliodnùmas. kreiwùmas.
Schrage, die; **Schragen**, der, *ein Gestell zum Tragen*, ßriõgas. *auch:* žiržẽs.
Schramme, die, *s.* Schmarre, randa. ruñbas.
schrammen, *sich ritzen womit*, įbrėžti. *durchreiben (die Haut)*, praſigrę́ſti. užgrę́ſti. *vgl.* ritzen.
Schrank, der, *mit Thüren, Schaff*, [illegible] *ohne Thüren, mit Brettern*, Fächer, ragõlė. *Sch. zu Schüsseln*, blìudinyčia. *zu Büchern*, knyginyčia.
Schranke, die, *Grenze*, rubẽžius. [illegible] miẽrà. *Umfassung*, twártas. *die Sch. durchbrechen*, per rubẽžių eĩti. *einer Sache die Jmdm) eine Sch. setzen*, kám rubẽžių [illegible] týti. *s. v. a. ein Ende machen*, kám padarýti. *ohne Sch.*, bè miẽrõs (*od. Mass*). *Jmdn in Schranken halten*, ſuwaldýti (*bändigen, regieren*). *sich in halten*, miẽrojė (*od.* priẽ miẽrõs) laikýtis. nè per-tolì eĩti.
schränken, 1) *kreuzweis übereinander legen, z. B. die Arme, Beine sch.*, rankas, [illegible] ſukeĩſti; ſuſikeĩtęs ſẽdẽti.
schrankenlos, *ohne Mass*, bè miẽrõs. *mässig (etwas thun)*, neſigerúdamas. jaũſdamas. *zügellos*, ne-ſuſiwaldýdamas.
Schranz, der, *Speichellecker*, ſubinlaižis. ßuñs ũdegà (*beides gemein*).
Schrape, die, *bei Pferden*, ßrũpa. kaſtinė. *ein zum Abstossen od. Abschaben des Troge angeklebten Teiges zubereitetes Scheterbein*, grandýklė.
schrapen, *schaben, mit scharfem Werkzeug*, ſkùsti. *mit stumpfem Werkzeug*, grámdyti. *verkürzt:* grémßti (√ z). nuſkùsti. nugrámdyti. — **Schrapen**, ſkutìmas. grámdymas.
Schraube, die, ßriúbas.
schrauben, ßriubũti. — **Schrauben**, ßriubãwimas.
Schraubengewinde, das, giñtos. gvinas.
Schraubenmutter, die, ßriúw-mutė.
Schraubstock, der, ßrúwßtuks.
Schreck, der, *s.* Schrecken.
Schreckbild, das, kàs gañdin. gañdinis. wìdalas.
schrecken, gañdinti. *Furcht einjagen*, ginti. *rslt.*, nu-, iß-, pẽrgañdýti. (*vgl.* baugìnti. *vgl.* erschrecken. — **Schrecken**, das, gañdinimas. baugìnimas.
Schrecken, der, ißgą́ſtis, iės, *m. Jmdm Furcht einjagen*, kã́ gañdinti. *rslt.*, iß-, [illegible] gañdýti. *vgl.* erschrecken. *sich vor Sch.*, iß ißgą́ſtiės. ißgą́ſtiės. pẽrſigañdẽs.
Schreckensnachricht, die, ißgą́ſtinga [illegible]
Schreckensnacht, die, ißgą́ſtinga [illegible]
schreckhaft, 1) *zum Schrecken*, baukßtùs. baimingas. — 2) [illegible] ißgą́ſtìngas.
schrecklich, 1) *Adj.*, 1) *voll Schrecken verursachend*, ißgą́ſtingas.

Digitized by Google

sch. Nachricht, išgą̃stinga žinià. — 2) *grässlich, entsetzlich,* baisùs. *im höchsten Masse sch.,* baisingas. *ungeheuer,* nesiẽtišas. *ungeschlacht,* nešwánkus. — 3) *sehr gross,* baĩs didis. nesiẽtišas. nesiẽtiškai didelis. — II) *Adv.,* išgą̃stingai. baĩsiei. baisingai. nesiẽtiškai. nešwánkiei. baĩs didelĩ. *es regnet sch.,* taĩ lỹja baĩs didelĩ; smarkiei; skaũdžiei; baisingai. *er ist sch. reich,* jis baĩs dideĩ bagótas.

Schrecklichkeit, die, išgą̃stingùmas. baisùmas. baisingùmas. nešwankùmas. skaudingùmas. *vgl.* schrecklich.

Schreckmittel, das, kůmì kàs gañdin; baugìn.

Schreckniss, das, *s.* Schrecken.

Schreckschuss, der, gañdinąs (*od.* baugìnąs) šũwis, io. šũwis añt išgañdinimo.

Schrei, der, *Geschrei,* šaũkšmas. *ein einmaliges Aufschreien,* šuśukìmas. *einen Sch. thun,* šaũkti. *einmal aufschreien,* šuśùkti. *einen kleinen, hurzen Schrei hören lassen,* šúkterėti.

Schreibart, die, rãšymo bũdas. kaĩp kàs rãšo.

Schreibbuch, das, rãšomos knỹgos. šrýboks.

Schreibefeder, die, rãšoma plùnksna.

schreiben, rašýti. *rslt.,* parašýti. *vgl. auch die Composita von* schreiben. *frq. u. demin.,* rašinėti. *schön sch.,* gražiaĩ rašýti. *diese Feder schreibt nicht,* tà plùnksna nerãšo. *einen Brief sch.,* grõmiatą parašýti. *er hat das Buch geschrieben,* jis tàs knygàs surãšė. *den Namen in's Buch sch.,* wardą į knygàs įrašýti. *er schreibt sich so,* jis teĩp rãšos. *das steht da geschrieben,* taĩ stów̃ czià parašýta. — **Schreiben,** das, 1) *die Handlung,* rãšymas. pa-, su-, į-, iš- etc. -rãšymas. rašinẽjimas: *in der Bdtg der entspr. Verba.* — 2) *das Geschriebene, die Schrift,* rãštas. *ein Brief,* grõmiata.

Schreiber, der, 1) *der etwas schreibt od. geschrieben hat,* rašẽjas. *der Sch. dieses Briefes,* šitõs grõmiatos rašẽjas. kuŕs tą grõmiatą rãšęs. — 2) *der berufsmässig viel schreibt, z. B. bei Verfertigung von Firmentafeln,* rašýtojis. — 3) *Sch. als Titel od. Amt,* rãštininkas. *er hält sich einen Sch.,* jis laĩkos rãštininką.

Schreiberei, die, 1) *das Amt od. das Geschäft eines Schreibers,* raštininkỹstė. raštininkãwimas. *die Sch. erlernen,* į rãštininkus mokìntis. — 2) *Schreiberstube,* rãštininkų šlubà. rašytinýczia.

Schreibfeder, die, rãšoma plùnksna.

Schreibfehler, der, pẽrsirãšymas. *ich habe einen Sch. gemacht,* àš pẽrsirašiaũ.

schreibfertig, *fertig zum Schreiben,* gãtawas rašýti. *fertig im Schreiben,* rašýti mokãs.

Schreibkunst, die, mokẽjimas rašýti.

schreiblustig, sein, *z. B. er ist sch.,* jis ne-wéng' rašýti. *vgl.* gern.

Schreibmaterial, das, rãšymo daiktaĩ.

Schreibpapier, das, rãšomasis põpiẽrius.

schreibselig, weikùs añt rãšymo.

Schreibseligkeit, die, weikùmas añt rãšymo.

Schreibstube, die, šlubà kuŕ rãšoma. rãšymo šlubà.

Schreibsucht, die, **-süchtig,** *s.* Schreibseligkeit, schreibselig.

Schreibtafel, die, rãšomasis tófelis, io. rãšomoji toblyczià.

Schreibtisch, der, rãšomasis štãlas.

Schreibzeug, das, rãšomiẽjiė rykaĩ. rašytinýczia.

schreien, *allg.,* šaũkti. *frq.,* šúkauti. *punct.,* šúkterėti. *plötzlich aufschreien,* šušùkti. *brüllen,* rėkti. *brüllend losschreien,* šurikti. *kreischen,* klỹkti. krỹkšti. *frq.,* klýkauti. krýkštauti. *unarticulirte lärmende Laute ausstossen,* zwógauti. *aus voller Kehle sch.,* šù pìlnu kaklù šaũkti. *vom Schreien der Thiere vgl.* krähen, schnattern, blöken etc. *vom Schreien des Pferdes,* zwénkti (√g); *einer Eule,* kúkauti; *eines Raben,* kraũkti; *eines Schweines,* zwiẽkti (√g). *das Schwein schrie auf,* kiaũlė šuźwigo. *vom Schreien eines Kukuks,* kukúti. — **Schreien,** das, šaukìmas. šaũkšmas. šúkãwimas. šúkterėjimas. šušukìmas. rėkìmas. šurikìmas. klykìmas. krykštìmas. klýkãwimas. krýkštãwimas: *in der Bdtg der entspr. Verba. vgl.* Geschrei.

schreiend, *z. B. eine (himmel-) sch. Ungerechtigkeit,* danguĩ šaũkianti neteisỹbė.

Schreier, der, *der eben schreit,* kuŕs šaũkia; šúkauja; rėkauja; *s.* schreien. *der es vielfach thut,* šaukìkas. šauktójis. Prahler, *s. dieses. Grossmaul,* didburnis, io. didnãsris, io. *der oft brüllend schreit, besonders von einem Kinde, das weinend schreit,* rėkšnỹs.

Schreihals, der, didnãsris, io. šauklỹs.

Schreiner, der, *s.* Tischler.

Schrein, der, *Schaff,* spìnta. *Kasten,* skrỹnė. *Büchse,* diėžė.

schreiten, žeñkti (√g). *über eine Schwelle sch.,* per sleñkšti žeñkti. *schreitend messen, mit Zählung der Schritte,* žinkšniúoti. — *uneig., zur Ausführung sch.,* añt išwedìmo eĩti. *rslt.,* pareĩti. — **Schreiten,** das, žengìmas. žinkšniãwimas.

Schrift, die, 1) *Buchstaben,* rãštas. *das ist eine schöne Sch.,* taĩ gražùs rãštas. taĩ gražiaĩ rašýta. *die gegossenen Buchstaben, Typen,* liẽtiejiė rãštai; búkštawai; zõdžiei. — 2) *ein Schriftstück,* rãštas. *eine kleine Sch.,* raštẽlis. *die heilige Sch.,* šwentãsis rãštas.

Schriftausleger, der, rãšto išguldýtojis.

Schriftauslegung, die, rãšto išguldymas

Schriftgelehrte, der, raštè mokìtalis.

Schriftgiesser, der, rãštu liẽjikas.

Schriftgiesserei, die, (namaĩ) kuŕ drùkoriu rãštai liẽjami.

Digitized by Google

schriftlich, I) *Adj.*, ſù raßtù. peř rãßtą. rãßtißkas. *eine sch. Aufforderung*, rãßtißkas (*auch:* paraßýtas) paßaukìmas. paliėpìmas peř rãßtą. — II) *Adv.*, raßtißkaĩ. ſù raßtù. peř rãßtą.

schriftmässig, I) *Adj.*, kàs ſù (ßwentůju) raßtù ſùtarẽ. kàs pagaĩ rãßtą. — II) *Adv.*, ſù raßtù ſutiñkanczìei. pagaĩ rãßtą.

Schriftsetzer, der, rãßtù (*od.* búkßtawu) ſtatýtojis. kuřs búkßtawus (*od.* raßtùs) ſuſtãto).

Schriftsprache, die, rãßomoji kalbà.

Schriftsteller, der, (knỹgù) raßẽjas.

Schriftstellerei, die, raßẽjỹſtė.

schriftstellerisch, *z. B. sch. Ruhm*, raßẽju (*od.* knỹgraßiù) garbė̃. raßẽjỹſtės garbė.

schriftstellern, raßẽju dárbą warýti.

Schritt, der, *das Schreiten, auch als Längenmass*, žiñkſnis, io (⅂ g). *einen Sch. thun*, (žiñkſnį) žeñkti (⅂ g). *grosse Sch. machen*, ìlgus žinkſniùs žeñkti. *mit festem Sch. einhergehen*, twirtaĩ žeñgdams eĩti. *er geht mir auf allen Schritten nach*, kuř aß tìkt einù, taĩ jìs mán wìs pãſkui. *mit Jmdm gleichen Sch. halten*, ſù kùmì lýgiei žeñkti. *Sch. vor Sch.*, žiñkſnis põ žiñkſnio. *auch:* pėdà põ pėdõs. *5 Sch. lang*, penkiũ žiñkſniu ìlgas. *etwas mit Schritten messen*, kã̀ žinkſniúdams matúti. *im Schritt, d. h. in langsam schreitender Bewegung, von Pferden (dem Trabe od. Galopp entgegengesetzt)*, žiñgine (*nicht:* žingſnis, *wie man in Litt. an Brücken in schlechter Übersetzung des deutschen „Schritt!" häufig als mahnende Aufschrift findet*). — *uneig., der erste Sch. in's Verderben*, pirmàis žiñkſnis ì prãpultį. *zu diesem Sch. verleitete mich die Noth*, ąñt tõ manè bėdà ißwadžiójo. *unbesonnene Schritte thun*, kã̀ n'apdumójęs daryti.

schroff, I) *Adj.*, *jäh, steil, z. B. ein sch. Ufer*, ſtatùs kraũtas. *auch uneig., ein sch. Mensch*, ſtatùs žmogùs. — II) *Adv.*, ſtacziaĩ.

Schroffheit, die, ſtatùmas.

schröpfen, *Jmdn*, kám taurès ſtatýti. kám taurėmìs kraũją léiſti. — **Schröpfen,** das, tauriũ ſtãtymas.

Schröpfkopf, der, taurė̃.

Schrot, das, 1) *eig., kleine Bleistückchen zum Schiessen*, ßriúta. ßrióta. *Schrotmehl*, puliáuſkardžiei miltai. — 2) *uneig., Gehalt, Tüchtigkeit*, ßaunùmas. *ein Mann von ächtem Sch. u. Korn*, wýras tikro ßaunùmo. tikraĩ ßaũus wýrs.

Schrotbeutel, der, ßriútos maßnà; kulikas. ßriutìnė maßnà. ßriútbydelis, io.

schroten, *grob zermalmen*, ſkárdyti. ßriutúti. *geschrotenes Mehl*, ſuſkárdyti (*auch:* ßriutúti) miltai. dúnmilczìei. *kleinmachen, im Allg.*, ſmùlkinti. *rslt.*, ſuſmùlkinti. *sonst nach der Art des Zerstückelns*, *s.* zersägen, zerhacken etc. — **Schroten,** das, ſkárdymas. ßriutãwimas. ſuſmulkinimas.

Schröter, der, *ein Käfer*, karklãwabalis. ıo.

Schrotkorn, das, *ein Korn Schrot von Blei*, ßriúta.

Schrotmehl, das, paliáuſkardžiei miltai. ſmilczìei. dúnmilczìei.

schrubben, *scheuern*, ßriubúti. ßiurúti.

schrumpfen, *welk werden*, wýſti. *rslt.*, ſuwýſti. *runzelig werden, vom Gesicht*, ſurùkti. *sich zusammenziehen, z. B. von wollenen Zeugen in der Wäsche*, ſuſiãi (⅂ g). ſußókti. — **Schrumpfen,** das, ſuwytìmas. ſurukìmas. ſubėgimas.

schrumpfig, *verschrumpft, runzelig*, ſurukùs. *welk*, pa-, ſuwýtęs.

Schrunde, die, *s.* Riss.

Schub, der, *das Schieben*, paſtúmimas. *Stoss*, daužimas. *punct.*, trinkterėjimas. kìmßterėjimas. *Jmdm einen Sch. geben*, kã̀ paſtúmėti. trinkterėti. kìmßterėti. — *uneig., Jmdn auf den Sch. bringen*, peř newãlę ßaliñ gabénti.

Schubfenster, das, atkißamas (*od.* ...miamas; attráukiamas) lángas.

Schubkarre, die, (ſtùmiamas) karẽlis

Schubkasten, der; **Schublade,** die, *Tisches*, paſtalė̃. ſtalinė.

Schubsack, der, delmõnas.

schüchtern, ne-drąſus. *furchtsam*, baimingas. *scheu*, baukßtùs. *vgl.* furchtsam. ängstlich.

Schüchternheit, die, baimingùmas. drąſà. baukßtùmas.

Schuft, der, niẽkam ne-werĩtas žmogùs.

Schuh, der, 1) *als Fussbekleidung*, kùrpės. *Jmd, der Sch. anhat*, kùrpėtas. *Sch. den Füssen tragen*, kùrpėmis awėti. *anziehen*, kùrpes apſi-aũti. *sich die ausziehen*, kùrpes ißſi- (*auch:* nuſi-). *Jmdm die Sch. ausziehen*, kám kùrpes (*od.* nu-) aũti. — 2) *als Längenmass*, pėdà. *auch:* kùrpė.

Schuhband, das, kùrpiù ryßỹs.

Schuhflicker, der, kùrpiù lópytojis.

Schuhleisten, der, kurpãlius.

Schuhmacher, der, kuřpius; kurpiuwýs.

Schuhmacherahle, die, ỹla.

Schuhmachergeselle, der, kuřpiu gìzdis.

Schuhmacherhandwerk, das, kurpiuwỹſtė. kuřpiaus (*od.* kuřpiu) remẽſtas.

Schuhmacherladen, der, kuřpiaus krãmas.

Schuhmacherlehrling, der, kurpiùs mokìntihis, io. kuřpiu bùrßas; waikas.

Schuhmachermeister, der, kuřpiu mãſtas.

Schuhputzer, der, kàs ſopagùs (*od.* ...czỹſtyja. kùrpiu czỹſtytojis; walytojis.

Schuhriemen, der, kùrpiù diržas; diržẽlis.

Schuhschnalle, die, kùrpiù ſaktìs, ìſtrỹ

Schuhsohle, die, kùrpės pãdas.

Schulamt, das, (ßiùlės) mokìtoja urėdas.

Schulanstalt, die, *s.* Schule.

Schularbeit, die, ßiùlėj uždůtas darbas ßiùlei.

Digitized by Google

chulaufseher, der, ßiùilės úźweizdas.
chulaufwärter, der, ßiùilės tařnas.
chulbesuch, der, ßiùilės atlañkymas.
chulbildung, die, *z. B. er besitzt eine gute Sch.*, jis (ßiùilėje) geraĩ mokįtas.
chulbuch, das, ßiùilknygės. knỹgos ßiùilėje wartójamas.
chuld, die, 1) *eine rückständige Geldsumme*, ſkolà. *in Sch. gerathen*, ĩ ſkõlą pareĩti. *er steckt tief in Schulden*, jis giliaĩ (*od.* dideĩ) praſkìlęs. jis yrà labaĩ ſkolõj. jis tùr daũg ſkolõs. *die Sch. bezahlen*, ſkõlą atlìkti; uźmokėti. *von seinen Schulden frei werden*, nũ ſkolũ atſiwálnyti. iß ſkolõs ißeĩti; ißſigelbėti. *Jmdn an die Abzahlung der Sch. mahnen*, kã ſkõlyti. — 2) *Fehler, Vergehen*, kaltė. kalcźià. *höl. auch:* kaltỹbė (*Pflicht*). *ich bin ohne Sch.*, àß ne-kaltas. *daran ist er Sch.* (*od. chuld*), tõ jis kaltas. *eine Sch. auf sich aden*, kaltù paſtóti. nukaltìti. *Jmdm etwas ich. geben*, kã kõ káltinti. *rslt.*, apkáltinti. *ie Sch. von sich auf Andere wälzen*, ſawè áſindams kitą káltinti. kalcźią nũ ſawẽs uriſdams tã kitiẽms ußkárti. *durch meine ch.*, peř mãno kalcźią. *ich sterbe durch igene Sch.*, àß ſãwo ſmerſtiẽs pàts kaltas. *ß* mirßtu peř ſãwo patiẽs nukaltìmą. *es t meine Sch. nicht*, tõ àß ne-kaltas. *ergehen*, nuſižengimas. nuſidẽjimas. *Verbrehen*, piktadėjỹſtė. — 3) *Pflicht*, kaltỹbė.
idbewusst, *z. B. er ist sch.*, jis žinoti ßas ẽſąs.
Schuldbrief, der, ſkolõs grõmiata. *vgl.* **chuldschein**.
chuldfrei, bė ſkolõs.
chuldlast, die, ſkolõs didùmas.
chuldlos, 1) *s.* schuldlos. — 2) *s.* schuldfrei.
chuldner, der, ßiùilės tařnas. ßiúldyneris.
chuldpflichtig, der, ßiùilės ßluźbà.
chuldig, 1) *verpflichtet*, kaltas. *ich bin ihm ank sch.*, àß jám dėkawõnės kaltas. *huldigermassen*, pagaĩ kaltỹbę. *ich bin n mein ganzes Glück sch.*, àß jám úź ła ſãwo paláimą dekawõnės kaltas. àß n wiſą ſãwo paláimą turiù uźdėkawoti. 2) *gebührend, der sch. Dank*, kaltà ėkawõnė. — 3) *rückständig*, kaltas. *gew. rch's Verbum* ſkelėti. *z. B. er ist mir Geld h.*, jis mán piningũ ſkẽlia. *auch:* jis mán aingũ ſkolõs (*n.* ſkolõj) yrà. *seid Niemdm chts sch.*, neĩ wiẽnám niẽko ne-ſkelėkite *öm. 13, 8.*). *ich muss das sch. bleiben*, àß taĩ riù ſkolõs (*od.* ſkolõj) paſilikti. *auch:* kaltas ſilikti. — 4) *durch ein Vergehen mit h. behaftet*, kaltas. *sch. geworden*, nuſtęs. *er ist sch. befunden worden*, jis ltù ißraſtas. *er ist des Diebstahls sch.*, wagỹſtės kaltas. *er ist des Todes sch.*, ſmerſtiẽs kaltas. *der Schuldige wird straft*, kaltàſis korawójamas.
ldigen, kã káltinti. *rslt.*, apkáltinti. *l.* beschuldigen.

Schuldigkeit, die, *Pflicht*, kaltỹbė.
schuldlos, nekaltas. *s.* unschuldig.
Schuldlosigkeit, die, nekaltỹbė. *s.* Unschuld.
Schuldner, der, ſkoliniñkas. *der Schuldbehaftete*, kaltiniñkas.
Schuldprocess, der, prowà dėl ſkolõs.
Schuldschein, der; **Schuldverschreibung**, die, ſkolõs úźraßas. *einen Sch. ausstellen*, ſkolõs ùźraßą ißraßýti.
Schule, die, ßiùilė. *auch:* ßiúlė. *in russ. Littauen:* ißkalà. *in die Sch. gehen*, ĩ ßiùilę eĩti. *Sch. halten*, ßiùilę laikýti. *die Sch. ist aus*, ßiùilę ißlaikýta. waikaĩ iß ßiùilės jaũ palėiſti. *die ganze Sch. begleitete die Leiche*, wiſà ßiùilė palydėjo lawóną. — *uneig., ein Mann von guter Sch.*, źmogùs geraĩ mokįtas. *er hat es in der Sch. der Leiden gelernt*, taĩ jĩ wargaĩ mokinę.
Schüler, der, *Schulknabe*, ßiuilõkas. ßiulõkas. *Lehrling, ein Lernender, Jünger*, mokìntinis, io. *ich habe ihn zum Sch.*, jis mãno mokìntinis. àß jĩ mokinù.
schülerhaft, lýg kõks mokìntinis.
Schulexamen, das, *s.* Schulprüfung.
schulfähig, kuřs jaũ ĩ ßiùilę eĩti gáĩ.
Schulferien, die, ßiúlfèrijos.
Schulfreund, der, 1) *Freund der Schule*, ßiùilės prietelis. kuřs ßiùilę mýĩ. — 2) *Freund von der Schule her*, prietelis iß pàt ßiùilės cźiẽſo.
Schulgebäude, das, ßiùilė. ßiùilės bùtas.
Schulgeld, das, ßiùilpiningiei.
schulgerecht, powiſam kaĩp mokinama. pagaĩ mokìnamąji dawãda.
Schulgesetz, das, ßiùilės ſtãtymas. ſtãtymas dėĩ ßiùiliu.
Schulhalter, der, ßiùilės mokįtojis. ßiùlmiſtras.
Schulhaus, das, *s.* Schulgebäude.
Schuljugend, die, ßiuilõkai. ĩ ßiùilę eĩnantiẽjiė waikaĩ.
Schulkind, das, ßiuilõkas.
Schulknabe, der, *s.* Schulkind.
Schullehrer, der, ßiùilės mokįtojis. ßiùlmiſtras.
Schullehrerseminar, das, ſeminárija. kuriõj ĩ ßiùlmiſtrus mokinama.
Schulmädchen, das, mergáitė ßiuilõkė.
Schulmeister, der, ßiùlmiſtras. *Lehrer*, mokįtojis.
schulmeistern, I) *intr.*, mokinti. ßiùlmiſtru bùti. — II) *tr., tadeln*, peĩkti.
Schulordnung, die, ßiùiliu dawãdas.
Schulprüfung, die, ßiuilõku pėrklauſinėjims; mėginimas. *eine Sch. halten*, waikùs ßiùilėj klauſinėti; mėginti. *rslt.*, pėrklauſinėti; pėrmėginti.
Schulrath, der, *Tit.*, ßiúlrots.
Schulsache, die, ßiùilės dalỹkas.
Schulstube, die, ßiùilſtubė. ßiúlſtubė.
Schulstunde, die, ßiùilės mókſlas; mokinimas. mokinimo cźiẽſas.

Digitized by Google

Schulter, die, petỹs. *etwas auf seine Schultern nehmen*, kã̀ añt peczių iñtis. *auf den Schultern tragen*, añt peczių nèßti. *Rücken*, nugarà. *auch:* pakalà.
Schulterbein, das, pẽczio káulas. pẽtkaulis, io.
Schulterblatt, das, mentẽ. *Mielcke:* pẽtkaulis, io.
schultern, *das Gewehr*, giwẽrą prię̃ pẽczio priglaũſti; pritráukti.
Schultheiss, der, ßaltỹßius. ßùltſas.
Schulunterricht, der, ßiùilės pamókſlas. waikũ mokìnimas. *Sch. ertheilen*, waikùs (ßiùilėje) mokìnti.
Schulvorsteher, der, ßiùilės wyreſnỹſis. ßiùilės úzweizdas. *Tit.*, ßiúlvorßtėris, io.
Schulwesen, das, ßiùilės dalỹkai.
Schulwissenschaften, die, ßiùilės mókſlai.
Schulze, der, ßaltỹßius. ßùltſas.
Schulzeit, die, ßiùilės czię̃ſas.
Schulzucht, die, ßiùilės drauſmẽ. drauſmė ßiùilėje laĩkomoji.
Schund, der, *nichtsnutzige Dinge*, niẽkai. *etwas Schlechtes*, niẽkam ne-wẽrtas. *Abfall, Schutt*, ßiurmulieĩ. *das ist lauter Sch.*, taĩ wiẽnì niẽkai; niẽkam ne-wertì daiktaĩ. *Koth*, ßúdai. miẽßlaĩ.
Schundgrube, die, miẽżinỹs.
Schuppe, die, *beim Fisch*, żwýnia. *mit Schuppen bedeckt*, żwýniũtas. *Sch. auf der menschlichen Haut*, plẽiſkanė.
schuppen, *der Schuppen berauben, z. B. einen Fisch sch.*, żùwį ſkùſti. żùwiei żwýnias nuſkùſti. *die Haut schuppt sich*, óda plẽiſkanũja; lùpas.
Schuppen, der, *s.* Schoppen.
schuppenartig, lýg kaĩp żwýnios.
Schuppenpanzer, der, żwýniũtas pancẽrius; ßárwas.
schuppicht, lýg kókios żwýnios.
schuppig, żwýniũtas.
Schur, die, *das Scheren*, kirpìmas.
schüren, *das Feuer*, ùgnį kùrſtyti. *anscharren*, prižerti. *frq.*, prižarſtýti. *das Feuer umrühren*, ùgnį rùſinti (*frq. von* raũſti, *wühlen*).
Schurke, der, niẽkam ne-wẽrtas żmogùs. *Betrüger*, klaſtõrius. prigawìkas.
Schurkenstreich, der; **Schurkerei**, die, niẽkam ne-wertà piktadėjỹſtė.
schurkisch, newertìngas. piktadėjißkas.
Schurz, der, ßiurßtõkas.
Schürze, die, ßiùrßtas.
schürzen, sich, paſijũſti. paſikaißýti. *s.* aufschürzen.
Schurzfell, das, ßiurßtõkas.
Schuss, der, *mit einer Flinte, Kanone etc.*, ßũwis, io. *einen Sch. thun*, ßáuti. *der Sch. ging los*, ßũwis paſilėido. *der Sch. traf*, ßũwis trõpyjo. *einen Sch. bekommen*, ßũwį gáuti. *es fiel ein Sch.*, czią kàs ßówė.
Schüssel, die, bliũdas. *Schüsselchen*, bliudẽlis. *flache Sch.*, liẽkßtas bliũdas. *tiefe Sch.*, dubùs bliũdas. *Sch. zur Milch*, piẽnbliudis, dżio.
schüsselförmig, lýg kõks bliũdas.
Schusslinie, die, ßáujamoji lýnija.
Schusswunde, die, ßũwio rona. *ich habe eine Sch. bekommen*, manę̃ kulką (rónįj) àß ßũwį gawaũ.
Schuster, der, *s.* Schuhmacher.
schustern, kuřpſiuwiauti.
Schutt, der, *aus einem Gemenge von Steinen, Erde etc. bestehend*, ßiurmulieĩ. ßmẽs, io. *Kehricht*, ſąßlawos. *wenn der Sch. aus grösserem Holz, Steinen etc. besteht*, ſtraũgalici. *mengeschütteter Lehm-, Kalk- etc.* móliũ, kálkiu, kruwà. *s. v. a. Wall*, pylimas (*bibl.*).
Schütte, die, *Langstroh*, ißtiſiniei (*auch:* ißilgìniei) ßiaudaĩ. *ein Bund von solchem Stroh*, ßiaudũ kulỹs. *dagegen Krummstroh* krakìniei ßiaudaĩ. *ein geschütteter Haufen, Wall*, pylimas. *Schanze*, ßañcas.
schütteln, kratýti. *den Kopf sch.*, gal kratýti. *den Baum sch.*, mẽdį kr pùrtyti. *das Fieber schüttelt ihn*, jį krãto; krẽczia. *heftig schütteln*, *vgl.* abschütteln. — **Schütteln**, krãtymas. krẽtimas. pùrtymas. purt
schütten, 1) *aus einem od. in ein Gefäss, Scheffel, Eimer, Fass etc. sch.*, pilti (f *bei festen Stoffen auch:* krẽſti. *frq.*, telnd schütten, kratýti (*besonders* kl*ebende Dinge schüttelnd heraus kommen*). *frq. u. demin.*, pilſtyti (*flüssigen Dingen*). *Kartoffeln in den Sack sch.*, roputes į żãką pilti; rslt., įpilti; įkrẽſti. *die Milch in das sch.*, piẽną į bliũdą pilti (*nicht:* rslt., įpilti. — 2) *ohne dass dabei Wasser in Rücksicht kommt, bei trockenen festen Dingen*, krẽſti. *rslt.*, ap- etc. -krẽſti. *das Getreide schüttet* jawaĩ geraĩ pila. *bei Flüssigkeiten: frq.*, laiſtyti. *z. B. er schüttete den Finger, das Mehl dahin*, jis miẽlius, czią pàkrẽtė. *er schüttete Milch auf den Boden*, jis paliẽjo (*doch auch:* piẽno añt aſlõs. — **Schütten**, das, mas. pilſtymas. krẽtimas. krãtymas: *in der Bdtg der entspr. Verba.*
schüttern, *zittern*, drebėti. *beben, schütteln*, kratýti. *lachen, dass der Leib schüttert*, jũktis, kàd piſwas kr**Schüttern**, das, drebẽjimas. krãtymas.
Schutthaufen, der, ßiùkßmiu kr Schutt.
Schutz, der, apgýnimas. *unter Gottes Schutz stehen*, põ Diẽwo apgýnimu ſtowė *hut, Bewachung*, apkawójimas. mas. *bei Jmdm Sch. finden*, prię gýnimo (*auch:* ùßſtowos. *Vertretung:* ſtowos, *Beistand*) ràſti.
Schutzbefohlene, der, kiẽnõ apgýnim ùßſtowoje) ſtowĩs.

Digitized by Google

[redacted]das, derčjimas añt atſi-
[redacted]ūgas. paſtógis, io. pa-
[redacted]er, jēgėrė. *Bogen-*
[redacted]ter, ſargas. *We-*
[redacted]tlaikýti. *hemmen,*
[redacted]odýti. *das Wasser*
[redacted]ikýti. *die Mühle sch.,*
[redacted]yti. — 2) *Sicherheit ge-*
[redacted]ten, ſaugóti. *rslt.*, apſaugóti.
[redacted]kawóti. *rslt.*, iſſkawóti. *verthei-*
[redacted]pginti. *bewachen,* apſėrgėti. *gegen*
eind sch., priēß nepriėtelius apginti.
Kopf gegen den Frost sch., gálwą
ēß ßaĩtį kawóti; apſaugóti; *od. lieber*
h der Art des Schutzes, apſiriſßti (*bebin-*
); apſigūmyti (*umhüllen*). — **Schützen,**
, atlaĩkymas. apſtābdymas. ſaugójimas.
augójimas. kawójimas. iß-, apkawójį-
s. apſėrgėjimas. apgýnimas: *in der*
g der entspr. Verba.
zengel, der, ángėlas apgintojis.
zenhaus, das, ßùtſų bùtas.
zenkönig, der, ßùtſų karālius.
zgeist, der, apginantì dwāſė.
zgott, der, Diēwas apgintojis; *od.* ùß-
ra.
zgöttin, die, apginantì (*od.* ußſtowė̃)
nėnė.
zheilige, der, ßwentāſis, pō kuriō ap-
mu kàs ſtów'.
zherr, der, ùßſtowa. apgintojis.
zing, der, *s.* Schutzbefohlene.
zs, bė apgýnimo. bė ùßſtowos n'ap-
.
zmacht, die, apgýnimo (*od.* apginanti)
bė.
zort, der, wiėtà, kuř kokiù bėdà ne-
trōpyti; uzgáuti. *Sch. gegen den Wind,*
ſmis, io. ùzwėjis, jo.
zpatron, der, apgintojis. ùßſtowa.
zrede, die, téiſinimas. *die Selbstver-*
ligungsrede, atſitéiſinimas.
zredner, der, téiſintojis.
zschrift, die, téiſinimo rāßtas.
zwaffe, die, atſigýnimo giñklas. giñklas
atſigýnimo.
zwehr, die, apgýnimas.
zh, I) *Adj., matt, kraftlos,* ſilpnas. *gänz-*
kraftlos (*besonders bei schwerer Krank-*
, blōgas. *nicht fest,* ne-driūtas. *dünn,*
as. *gering,* meñkas. *sch. Kraft,* menkà
er ist dazu zu sch., jis añt tō per-
as. *sch. werden,* ſilpnỹn eĩti. *rslt.,*
pti. *sch. krank werden,* blogỹn eĩti.
pablōkti (*v. g*). *ziemlich sch.,* ſilpnókas.
Augen, ſilpnos ākys. *sch. an Ver-*
le, meñko prōto. *sch. Mauern,* ne-
múrai. *sch. Hoffnung,* meñkas nuſi-
mas. *sch. Feuer,* menkà (*od.* mažà)
. *sch. Getränk,* ne-driūtas gėrimas.
) *Adv.,* ſilpnaĩ. blogaĩ. ne-driutaĩ.
plonaĩ. menkaĩ. *er ist sch. krank,* jis
blogaĩ ſerga.

Schwäche, die, ſilpnỹbė. ſilpnùmas. blogùmas. ne-driūtỹbė plonùmas. menkùmas. menkinė̃. *s.* schwach.

schwächen, ſilpninti. *rslt.*, paſilpninti. ſilpnu padarýti. *verkleinern,* māžinti. *rslt.*, pamāžinti. *ganz entkräften,* nu-, pablōginti. *dünn machen,* ſuplóninti. *die Kraft sch.,* ſỹlą pamāžinti. *die Augen sch.*, akiū ßwiėſỹbę pamāzinti. akìs paſilpninti. *die Krankheit hat ihn sehr geschwächt,* ligà jį labaĩ nu-, pablōginuſi. jis peř ligą dideĩ pablōgęs. paſilpęs. *s. v. a.* schänden, *s. d.* — **Schwächung,** die, paſilpninimas. pablōginimas. ſuplóninimas: *in der Bdtg der entspr. Verba.*

schwachgläubig, *s.* kleingläubig.

Schwachheit, die, ſilpnỹbė. *eine Sch. begehen,* iß ſilpnỹbės nuſiżeñkti (*v. g*); kã̄ negeraĩ padarýti.

Schwachheitsfehler, der; **-sünde,** die, nuſiżengìmas (*od.* ſuſigriėßyjimas) iß ſilpnỹbės.

schwachherzig, ſilpnōs dūßios. ſilpnadūßis, io. blogdūßis, io.

Schwachherzigkeit, die, dūßios ſilpnỹbė. ſilpnà dūßià.

Schwachkopf, der, żmogùs meñko prōto. minkßtprōtis, cżio.

schwachköpfig, meñko prōto. *ein sch. Mensch,* minkßtprōtis, cżio.

schwächlich, *ziemlich schwach,* ſilpnókas. *von sch. Constitution,* ne-labaĩ driútas.

Schwächlichkeit, die, ne-driūtùmas. *Sch. der Gesundheit,* menkà ſweikatà.

Schwächling, der, ſilpnùtis, cżio.

Schwachsinn, der, meñkas prōtas. minkßtprotỹſtė.

schwachsinnig, *s.* schwachköpfig.

schwaddern, schwadern, *Flüssigkeiten vergiessen (frq.)*, láiſtyti.

Schwad, der; **Schwade,** die, pradalgė̃.

Schwaden, der, *s.* Hirse.

Schwaden, die, *in den Bergwerken,* pikti garaĩ.

Schwadron, die, *milit. Ausdr.*, ßwadróna. ßwadrúna.

schwadronenweise, ßwadrónomis.

Schwadroneur, der, zaunà. zaũnytojis. pleperis, io.

schwadroniren, zaũnyti. pliaũpti. plepėti.

Schwager, der, ßwógaris, io. *Nicht mehr recht im Gebrauch sind:* laigõnas (*Frauenbruder*). ſwaĩnius (*Schwestermann*). ſwaĩnis, io (*Mannsbruder*).

Schwägerin, die, ßwėgerkė. *zieml. veralt.:* ſwaĩnė (*Bruderweib. Schwester der Frau. auch: Mannes-Bruderweib*). móßa (*Mannesschwester*).

Schwägerschaft, die, ßwogarỹſtė.

Schwäher, *Schwiegervater,* ūßwis, io.

Schwalbe, die, kregždė̃. *die Sch. zwitschert,* kregždė̃ żáidzia; ßnėka.

Schwalbenei, das, kregždės kiaũßis, io.

Digitized by Google

Schwalbennest, das. kregždẽs lizdas.
Schwall, der, *Menge, Masse,* daugỹbė. týtweikas. *Fluth,* twãnas.
Schwamm, der, *Pilz,* grỹbas. *Baum-, Feuerschwamm,* pintis, ìės, *f. Bade-, Waschschwamm,* kempinė *(bibl.). als Krankheit im Munde,* ßãmas *(Mielcke).*
schwammartig, lýg *(od.* kaĩp) kõks grỹbas.
schwammig, *aufgedunsen, von Trinkern,* papaĩpęs. *von Ertrunkenen,* išpaĩmpęs. papaĩmpęs.
Schwan, der, gulbė̃.
Schwanenhals, der, *eig.,* gulbės̃ kãklas. — *uneig.,* ilgas *(od.* láibas) kãklas.
Schwang, der, *in der Redensart: im Schwange gehen, von bösen Gewohnheiten, Lastern, z. B. das Saufen geht bei uns im Sch.,* prìẽ múšų dideĩ girtawójama. girtawójimas prìẽ múšų dideĩ pàpraštas; ỹ pãprotį parėjęs.
schwanger, nėßczià. šunkì. *sie geht sch.,* jì eĩt añt šunkiũ kójų. jì nėßczià. *von Einem sch. werden,* nũ kõ nėßczià paštóti. *von Thieren: von der Kuh,* werßinga. *von der Stute,* kumelingà. *vom Schweine,* parßinga. *vgl.* trächtig. — *uneig., voll wovon,* kõ pìlnas. *er geht mit dem Gedanken sch.,* jìs šũ tà mišlimì apliñkui neßiójas.
schwängern, nėßcziją padarýti. kã̃ prigulėti. *obsc.:* ap-, nuzáišti. *gewaltsam sch.,* kã̃ newãlyti. nugwoltawóti. *verhuren,* apkekßãnti. — *uneig., etwas womit anfüllen,* kã̃ kũmì papìldyti.
Schwangerschaft, die, tõs diẽnos. *meistens zu umschreiben, z. B. sie ist im 6ten Monat ihrer Sch.,* taĩ jaũ ßeßtàšis mėnů, kaĩp jì nėßczià.
schwank, *schlank, z. B. von einem Bäumchen,* láibas. *lang, dünn von einer Gerte,* ilgas, plónas. *lang in die Höhe geschossen, auch von Menschen,* išdrỹkęs. *s. v. a. biegsam,* lankùs. *geschmeidig,* šmagùs.
Schwank, der, *Scherz, lustiger Streich,* ßtukà. jũkas. *einen Sch. erzählen,* ßtukingą *(od.* jũkingą) nušidãwimą papãšakoti.
schwanken, *sich stehend hin u. her bewegen, wie bei einem Baum, Rohr etc.,* šubóti. *auch:* wyzgóti. *der Kahn schwankt auf den Wellen,* wáltis wiĩniũ šupamà. wáltis añt wiĩniũ šupas; šubója. *der Betrunkene schwankt gehend hin u. her,* girtàšis eĩdams šwyrója *(od.* šwyrinėja) ßėn iř tẽn. — *uneig., nicht fest sein, z. B. er schwankt in seinen Vorsätzen,* jìs šãwo apsi-ėmimůše ne-twìrtas; šwyrinėja. jìs wéik' ßeĩp wéik' teĩp apšiima. *er schwankt zwischen Furcht u. Hoffnung,* jìs iš tikro nè žino, ar reĩk' bijótis ar nušitikėti. jìs šwyrinėja taĩp báimės iř nušitikėjimo. *ich schwanke noch, was ich thun soll,* àš dár iš tikro ne-žinaũ, kã̃ reĩks darýti. *der Preis schwankt,* prekià eĩt wis wéik' brangỹn wéik' pigỹn. — **Schwanken,** das, šubójimas. šupimas. šwyrójimas. šwyrinėjimas.
schwankend, *eig.,* šubójąs. šupamas. šwyrójąs. šwyrinėjąs. *s.* schwanken. — *uneig., unzuverlässig,* nìšßikimas. *unfest,* netwirtas. *veränderlich,* pėršimaĩnąs. wéik ßiõks, wéik' tõks.
Schwanz, der, ůdegà. *der Hund wedelt mit dem Sch.,* ßů (šů) ůdega mozůja; wyzgója; wikšnója. *der Sch. eines Fisches,* peleka. *bei Mielcke:* pelegà. *der Sch. eines Kometen,* ßlůta (*Besen*). *auch:* ůdegà.
schwänzeln, *mit dem Schwanze wedeln,* s. Schwanz. — *uneig., Jmdm schmeicheln,* kám ßunsůdegůti. *s.* schmeicheln.
schwänzen, *s.* versäumen. müssig gehen.
Schwanzfeder, die, plùnkšna iš ůdegõs. ůdegìnė plùnkšna.
Schwanzflosse, die, pelekà.
Schwanzhaare, die, *bei Pferden,* walaĩ.
Schwanzriemen, der, ßwánts-rymis, io. *bei Mielcke:* pabalieĩ. paůdegieĩ.
Schwanzstern, der, ßlůtinė žwaigždė. = Komet.
schwapp, *ein Schallwort,* ßwàpt.
Schwär, der, *Eiterbeule, Geschwür.* škandulỹs. wotis, ìės, *f.*
schwären, *auflaufen, von einem Geschwür* twiñkti. *rslt.,* pritwiñkti. *sich mit Eiter anfüllen,* twiñkti. — **Schwären,** das. twinkimas.
Schwarm, der, *von Bienen, Wespen,* špėczius. *Sch. Menschen,* žmoniũ pulkas.
schwärmen, *eig., im Schwarm hinaus- od umherfliegen,* špẽšti. *die Bienen sch.,* bitỹ špėczia. — *uneig., umherfliegen,* apliñkui lakióti. *umherschweifen, sich umhertreiben,* apliñkui baštýtis. *umherlaufen,* apliñkui bėgióti. *Trinkgelagen beiwohnen,* girtawóti. *umher irren,* klydinėti. klajóti. klaidžioti. *toben,* durnawóti. durnůti. *sich Träumereien hingeben,* šapnũ̃ti. *er schwärmt in der Religion,* jis wiėrojė išklýdęs. *er schwärmt für dich,* jìs tawę̀ mýl' kaĩp išklýdęs; nešigerũdams; nešijaũšdams. jis eĩt tawę̀ gálwą štãto. — **Schwärmen,** das. špėtimas. lakiójimas. bėgiójimas. klydinėjimas. klaidžiojimas: *in der Bdtg der entspr. Verba; doch meistens durch die Verba selbst.*
Schwärmer, der, *Herumtreiber,* walkũnas wálkata. *Zechbruder,* girtũklis, io. girtawótojis. *Träumer,* šapnõrius. *Fanatiker,* išklýdėlis, io. (wiėrõs dalỹkůše).
Schwärmerei, die, 1) *Herumschwärmen, s.* Schwärmen. — 2) *Träumerei,* šapnũwimas. šapnorỹstė. *Geistesverwirrung,* dwãšės išklydìmas. *Geistesergriffenheit,* dwãšės pėrėmimas.
schwärmerisch, I) *Adj., wie ein Schwärmer,* lýg kõks šapnõrius; išklýdėlis. = Schwärmer. *enthusiastisch,* pėrimtõs dwãšės. — II) *Adv.,* kaĩp šapnõrius. išklýduliei. šù dwãšės pėrėmimù.

Digitized by Google

Schwarte, die, *dicke Haut am Brot*, plutà. *Sch. am Speck*, laßiniũ ſkurà. *Sch. vom Baumstamm abgesägt:* ßwórta.

schwarz, I) *Adj.*, jũdas. *sch. Farbe*, jũdas párwas. *sch. Tinte*, jũdà tinta. *sch. Stiefel*, jũdì ſopãgai. *sch. Nacht*, tamſì naktis. *sch. Wolken*, jũdos dẽbeſys. *sch. Brot*, jũdà dũna. *sch. Wäsche*, ne-czyſtì (*od.* ſuterßtì) ſkalbinieĩ. *sch. schimmern*, jũdũti. *sch. werden*, pajũdũti. *sch. machen*, jũdinti. *rslt.*, pajũdinti. *schwärzer werden*, jũdỹn eĩti. *sch. vom Ochsen*, dwỹlas. *sch. Ochse*, dwylỹs. — **II)** *Adv.*, jũdaĩ. taműſiei. *mir wird sch. vor den Augen*, mán ãkys mařkſta (*v g*). mán põ akiũ taműſu paſtója.

schwarzäugig, ſù jũdomis akimis. *ein sch. Mädchen*, jũdakẽ mergáitė.

Schwarzbeere, die, *s.* Heidelbeere.

schwarzbraun, tamsbriũnis, io. tamsrudis, dżio. *ein sch. Pferd*, jũdbėris arklỹs. *ein sch. Ochse*, dwỹlas jáutis, cźio. dwylỹs jáutis.

Schwarzbrot, das, jũdà dũna.

Schwarzdorn, der, 1) *rhamnus catharticus, Linn.*, erßkẽtis, cźio. *gew. Plur.*, erßkẽcźiei. — 2) *prunus spinosa, Linn.*, laukinės krýklės; krýkės.

Schwarze, das, 1) *als Eigenschaft*, jũdùmas. — 2) *eine schwarze Stelle*, jũdumà. — 3) *schwarze Dinge*, jũdumỹnai.

Schwärze, die, 1) *als Eigenschaft*, jũdùmas. — 2) *als Färbestoff*, jũdàſis párwas.

schwärzen, jũdinti. *rslt.*, pajũdinti. *sich sch., d. h. schwarz werden*, pajũdũti. — **Schwärzen**, das, pajũdinimas.

schwarzfarbig, jũdas. jũdo párwo.

Schwarzkopf, der, jũdgaĩwis, io.

Schwarzkünstler, der, cźiarniniũkas (*Mielcke*). żynỹs (*Zauberer*). *des Sch. Buch*, cziařtknygės.

schwärzlich, jũdókas. *dunkel*, tamſókas.

schwarzstreifig, jũdaĩ dryżũtas.

schwatzen, wapẽti. plepẽti. pliaũpti. zaũnyti. pliußkẽti. — **Schwatzen**, das, wapẽjimas. plepẽjimas. pliaupìmas. zaũnyjimas. pliußkẽjimas.

Schwätzer, der, zaunà. zaũnytojis. pliùßkis, io. wapẽtojis. *der gern spricht*, ßnekùtis. *der Geheimnisse ausplaudert*, ilgliežùwis, io (*Langzunge*). *vgl.* Plapperer.

schwatzhaft, *s.* geschwätzig.

Schwatzhaftigkeit, die, *s.* Geschwätzigkeit.

Schwebe, die, *in der Redensart: es ist in der Schwebe, d. i. unentschieden*, taĩ dár aũt abejõs. *die Stange ist in der Sch.*, kártis ſwyrója aũt abiẽjų púſiũ (*schwankt*).

schweben, *hangen*, kabẽti. kýboti. *die Wolke sch. in der Luft über der Stadt*, debeſìs kãba (*od.* kýbo) óre wirßuĩ miẽſto; peř miẽſtą. *bibl.: der Geist Gottes schwebte auf dem Wasser*, dwãſė Diẽwo ißſiſplėtė (*breitete sich aus, wie ein Vogel*) aũt wandeniũ (*Gen. 1, 2.*). *der Vogel schwebt über dem Hause*, paũkßtis ſklañdo (*auch:* blañdo) wirßuĩ bùto; *od.* peř bùtą. *der Vogel schwebte (flog) dahin*, paũkßtis tẽn pàlėkė. *in die Höhe sch.*, paſikélti. — *uneig., mir schwebt es vor den Augen*, mán taĩ aũt akiũ ſùkas. *vor der Seele sch.*, aũt ßirdiẽs ſùktis. *wir schwebten zwischen Furcht u. Hoffnung*, mẽs bùwom (*od.* rãdomės) tařp báimės beĩ tařp lũkeſtiės. *in Ungewissheit sch.*, aũt abejõs búti. ne-żinóti, ař ßieĩp ař teĩp. *er schwebt in Gefahr*, jis raũdaſi priėgãdoj. *der Name schwebt mir auf der Zunge*, mán tàs wařdas (ſùkas) aũt liežùwio. *der Prozess schwebt noch*, prowà dár eĩt; dár nè aũt gãlo. *schwebenden Schrittes gehen*, lengwomis pėdomis (*od.* teĩp kaĩp aũt wėlũ) eĩti.

Schwede, der, Szwẽdas. *zur Zeit, als die Schweden im Lande waren*, peř Szwėdùs.

Schweden, das, *Schwedenland*, Szwẽdų źẽmė.

schwedisch, ßwẽdißkas. — *Adv.* -ai.

Schwefel, der, ſiẽrà. *voll Sch.*, ſiẽrůtas. pìlnas ſiẽrõs. *Sch. enthaltend*, ſiẽrìngas.

Schwefelfaden, der, ſiẽrà aptráuktas (*od.* ſiẽrůtas) knãtas.

Schwefelgeruch, der, ſiẽrõs kwãpas. *das hat einen Sch.*, taĩ kwẽpia ſiẽrà.

Schwefelhölzchen, das, ſiẽrõs ßakalẽlis; medẽlis.

schwefelig, ſiẽrůtas. ſiẽrìngas. *s.* Schwefel.

Schwefelleber, das, ſiẽrůtas knatẽlis.

schwefeln, ſiẽrůti. *rslt.*, apſiẽrůti. *mit Schwefel beziehen*, ſiẽrà aptráukti. *mit Schwefeldampf bearbeiten*, ſiẽrà ſmilkýti.

Schwefelquelle, die, ſiẽrìnga werſmẽ.

Schwefelregen, der, ſiẽrõs lytùs.

schwehlen, *s.* schwelen.

Schweif, der, ůdegà. *vgl.* Schwanz.

schweifen, 1) *bogenförmig machen*, ſkriẽti. — 2) herumschweifen, *s. dieses.* baſtýtis. wálkiotis.

Schweifstern, der, ßlůtinė żwaigzdẽ.

schweigen, *stille sein*, tylẽti. *schweige*, tylẽk. *auch:* ticź! *stille werden*, nutìlti. *Jmdn sch. machen*, nutìldyti. *der Tumult schwieg*, traũkſmas nutìlo. *vgl.* still. — **schweigend** *etwas thun*, tylėdams (*od.* tỹlomis) kã darýti. — **Schweigen**, das, tylẽjimas. nutìlimas. *Jmdn zum Sch. bringen*, kã nutìldyti. *er gebot Sch.*, jis priſãkė tylẽti. *Sch. beobachten*, tylẽti. *über etwas sch.*, kã ußtylẽti (*verschweigen*). *etwas mit Sch. übergehen*, kã tylėdams (*od.* neĩ żodżiù ne-primìnęs) apleĩkti.

schweigsam, *wenig sprechend*, ne-ßnekùs. tylùs.

Schwein, das, kiaũlė. *ein wildes Sch.*, medinė kiaũlė. *ein männl. Sch., Eber*, kuilỹs. *ein verschnittenes männl. Sch.*, parßas. *ein junges noch saugendes Sch., Ferkel*, parßẽlis. *das Lager eines Schweines*, kiaũlės kìnis, io. *das Sch. grunzt*, kiaũlė kriũkia. kriõkia. *vom kurz abgebrochenen gestossenen Grunzen*, kriukſẽti. *das Sch. quikt,*

Digitized by Google

kiaũlė źwiẽgia. *das Sch. wühlt*, kiaũlė kniſa. *das Sch. hat verworfen*, kiaũlė išſibarſtė. *ein Sch. schlachten*, kiaũlę ſkerſti. *ein Schmaus, der nach dem Schlachten eines Schweines gegeben wird*, ſkerſtùwės.

Schweineborste, die, (kiaũlės) šerỹs.

Schweinebraten, der, kiauliẽnà pecźiánka.

Schweinefleisch, das, kiauliẽnà (miẽſà).

Schweinefutter, das, kiaũliù jõwalas.

Schweinegeschrei, -gekreisch, das, źwiẽgimas. źwygimas.

Schweinegrunzen, das, kiaũlės (*Pl.* kiaũliũ) kriokìmas; kriukſzẽjimas.

Schweinehandel, der, kupcźiãwimas ſù kiaũlėmis. *Sch. treiben*, ſù kiaũlėmis kupcźiáuti.

schweinen, kiaũlės (*Gen.*).

Schweinerei, die, kiaulỹſtė. kiaulerìja.

Schweinherde, die, kiaũliù kaĩmenė.

Schweinhirt, der, kiaulìšius. kiaũlkerdźius.

Schweinigel, der, ezỹs. *ein unreinlicher, schmutziger Mensch*, kiaũlišskas źmogùs. kiaũlė.

schweinisch, *s.* säuisch. kiaũlišskas.

Schweinjunge, der, kiaulìšius. kiaũliu pémů.

Schweinlager, das, kiaũliù kìnis, io. *Mielcke:* kiaũliù mìgis, io.

Schweinsborste, die, kiaũlės šerỹs.

Schweinschneider, der, romìkas.

Schweinskeule, die, *Schinken*, kuñpis, io.

Schweinsleder, das, kiaũlės ſkurà.

Schweinsrüssel, der, kiaũlės knyſỹs.

Schweinstall, der, kiaũlſtaldis, džio.

Schweinzucht, die, kiaũliù augìnimas. *Sch. treiben*, kiaũliù augìnti.

Schweiss, der, prãkaitas. *kalter Sch.*, šáltas prãkaitas. *er ist im Sch.*, jìs prãkaitůja. *er kommt in Sch.*, jìs prãdeda prãkaitůti. jám prãkaitas išwiřſta. *im Sch. seines Angesichtes sein Brot essen*, prãkaite ſãwo wéido ſãwo dúną wálgyti.

schweissen, *zusammen schmieden, z. B. zwei Stücke Eisen*, šwiẽſúti. *rslt.*, ſušwiẽſúti.

Schweissfuchs, der, šwiẽdfukſas. *nach Mielcke:* timſras. timſrotas.

Schweissloch, das, prãkaito ſkylùtė. ſkylùtė prãkaito išeĩnamoji.

schweisstreibend, kàs prãkaitą wãro.

schweisstriefend, I) *Adj.*, pìlnas prãkaito. prãkaitu tẽšskins. — II) *Adv.*, prãkaitůdams. kàd jám prãkaitas nů wéido teßkẽjo.

Schweisstropfen, der, prãkaito lãßas.

Schweisstuch, das, prãkaito ſkepetà. ſkepetà prãkaito šlůſtoma.

Schweizer, der, Szweĩtſeris, io. Szweĩſteris, io.

schwelen, *glimmen, vom Tocht, Stück Holz, Torf etc.*, gruzdẽti. gruzdénti. *von Kohlen unter der Asche*, gruzdẽti; źiorůti. — **Schwelen**, das, gruzdẽjimas. gruzdẽnimas.

schwelgen, lẽbauti. lẽbáuti. — **Schwelgen**, das. lẽbãwimas.

Schwelger, der, lẽbáuninkas. *Fresser und Säufer*, ryjůnas. *Säufer*, girtůklis, io.

Schwelgerei, die, lẽbãwimas.

schwelgerisch, I) *Adj.*, lẽbáuniſkas II) *Adv.*, lẽbáuniſkai.

Schwelle, die, *unter einer Thür*, fleñkſzio. *über die Sch. treten*, per fleñkſzẽñkti (*γg*). *rslt.*, pérzẽñkti. *Sch. eines Gebäudes*, šwẽlis, io. *auch:* šwelỹs. *Eisenbahnschwellen*, gélźkelio šwẽlici.

schwellen, I) *intr., krankhaft dick werden*, pùſti. *im höheren Grade*, tinti. *rslt.*, papùſti. ſutinti. *die Wange ist geschwollen*, papùtęs. *dies Bein ist geschwollen*, ſutinuſi. — *uneig., der Fluss schwillt*, ùpė twíſta. *der Muth schwillt*, drąſà áuga; didỹn cĩt. — II) *tr.*, *Wind schwellt die Segel*, wẽjas źẽgius pucźia. — **Schwellen**, das, pa-, ißputìmas. ſutinìmas. augìmas. ißpūtimas. *in der Bdtg der entspr. Verba.*

Schwemme, die, *das Schwimmen machen*, plùkdymas. *Waschung der Schafe*, trinkìmas. *die Stelle, wo geschwemmt*, plùkdymo (*od.* trinkìmo) wiẽtà. *Schwemme*, doma; trenkamà.

schwemmen, 1) *schwimmen machen*, *Holz sch.*, plukdýti. — 2) *waschen*, *Schweine*, triñkti. *rslt.*, nutriñkti. **Schwemmen**, das, plùkdymas. triñkimas.

Schwengel, der, 1) *an einem Brunnen*, ſwařtis, ezio. — 2) *an der Pumpe*, kinė. *an der Glocke*, wógas.

schwenken, 1) schwingen, *s.* dies. *Glas schwenkend ausspülen*, ſkalauti. išſkalãuti. — 2) *herumdrehen*, ſukti. ſùkti. ſkričti. ſkradinti. *als mild*, šwenkiůti. — **Schwenken**, das. šwenkimas. ſukìmas. ſkriẽjimas. ſkradinimas. kiãwimas: *in der Bdtg der entsp.*

schwer, I) *Adj.*, 1) *sch. an Gewicht, gewichtig*, ſwarbùs. *ein sch. Stein*, akmů. *eine sch. Last*, ſunki 2) *beschwerlich*, ſunkùs. *sch. Arbeit*, dárbas. *sch. Krankheit*, ſunki l *ist mir zu sch. zu ertragen*, taĩ ſuñku pakélti. *Jmdm das Herz chen*, kám šiřdį ſuñkinti. *rslt.*, *das ist etwas Schweres*, taĩ ſunku *das Schwerste ist dabei*, tanè dalỹkas tàs yrà. *das ist sch.* taĩ ſuñku ißmanýti. *sch. werden*, *die Arbeit wird ihm sch.*, dárbas ſuñkſta. — II) *Adv.*, ſuñkiei.

Schwere, die, 1) *das Schwersein*, *schaft*, ſunkùmas. *auch:* 2) *Gewichtigkeit*, ſwarbùmas. — *Beschwerde*, ſunkenỹbė.

schwerfällig, *unbeholfen in den Bewegungen*, ne-ſúranga. *Rede, in seinen Entschlüssen*, ſuſimãno.

schwerhörig, kuřs ne-labaĩ (*od.* prigirdʼ.

Schwerkraft, die, *etwa:* ſunkùma.

schwerlich, I) *Adj.*, *nicht* wargù. wařgiei. *mit genauer*

Digitized by Google

er wird sch. kommen, jìs waĩgiei (*od.* wargù) ateĩs. *er wird da sch. aushalten*, jis czìà wõs (*od.* waĩgiei) triwós.

Schwermuth, die, *Niedergeschlagenheit, Verzagtheit*, nuſiminìmas. dūßios ſmūtnùmas. *tiefer Seelenschmerz, Kummer*, tūzbà. *niedergedrücktes Gemüth*, ſunkì ßirdìs. *in Sch. verfallen*, ĩ nuſiminìmą pareĩti. *sich im Anfalle von Sch. tödten*, tūzbos àpimtas gãlą paſidarýti.

schwermüthig, dūßioje nuſiminès. ſmūtnõs (*od.* liūdnõs) dūßios. ſmūtkos pìlnas. ſunkiõs ßirdiẽs. *sch. Melodie*, ſmūtnas (*od.* liūdnas) baĩſas. *sch. werden*, nuliūſti. nuſiminti.

Schwerpunct, der, *etwa:* ſunkùmo dáiktas. ſunkùmo ſuſiglaudimas.

Schwert, das, kárdas. *das Sch. ziehen*, kárdą tráukti. *durch's Sch. fallen*, peř kárdą pùlti. *das Sch. einstecken*, kárdą ĩ mãkßtį įkìßti. *das Sch. ergreifen*, kárdą nuſitwérti; *heftiger:* pagrẽpti (V b). *mit dem Sch. schlagen*, kárdu kiřſti.

Schwertel, der (*iris germanica, Linn.*), wilkdaĩgiei.

Schwertfeger, der, kardū kálwis, io.

schwertförmig, lýg (*od.* kaĩp) kõks kárdas.

Schwertgefäss, -gehenk etc., *s.* Degengefäss, -gehenk etc.

Schwertlilie, die (*iris, Linn.*), wilkdaĩgiei. *die einzelne Pflanze*, wilkdaĩgis.

Schwertschlag, -streich, der, kiřtis, czío, (ſù) kárdu. kárdo kiřtis. *ohne Sch.*, bè kraũjo praliẽjimo. kárdą ne-tráukdams.

Schwertträger, der, kardneßỹs.

Schwester, die, ſeſū. *leibliche Sch.*, tikrà ſeſū. *des Vaters Sch.*, tetà. *der Mutter Sch.*, tetà. *Sch. der Frau*, ſwaĩnė. *jetzt lieber:* ßwẽgerkė. *des Mannes Sch.*, martì. laigoniẽnė. *jetzt mehr:* ßwẽgerkė.

Schwesterchen, das, ſeſýtė. ſeſikė.

Schwesterkind, das, *Schwestersohn*, ſeſeřs ſūnùs. *Schwestertochter*, ſeſeřs dukt̃ė.

schwesterlich, lýg (*od.* kaĩp) ſeſū (*wie eine Schwester*). *sch. Liebe*, ſeſeřs méilė (*Liebe der Schwester*).

Schwestermann, der, źéntas. ſwaĩnis, io. *jetzt gew.:* ßwógaris, io.

Schwesterschaft, die, ſeſerỹſtė. ſeſỹſtė.

Schwestersohn, der; **-tochter**, die, *s.* Schwesterkind.

Schwibbogen, der, *etwa:* riẽſtas (*auch:* ſklẽpytas) múras. *Gewölbe*, riẽſtos lùbos. *ein überwölbtes Gemach*, ſklẽpas.

Schwieger, die, *s.* Schiegermutter.

Schwiegeräitern, die, ūßwis beĩ ūßwiėnė; *od.* ūßwė.

Schwiegermutter, die, *des Mannes Mutter*, anýta. *die Mutter der Frau*, ūßwė.

Schwiegersohn, der, źéntas.

Schwiegertochter, die, martì.

Schwiegervater, der, *Vater der Frau*, ūßwis, io. *Vater des Mannes*, ßeßiuras (*vralt.*). *jetzt gew.:* ūßwis, io.

Schwiele, die, ruñbas.

schwielig, rumbūtas. ſurumbẽjęs.

schwierig, I) *Adj.*, 1) *von Arbeiten, schwer*, nelengwùs. ſunkùs.—2) *von Personen, Thieren, träge*, wangùs. *widerspenstig*, ſtangùs. *nicht bereitwillig*, ne-weikùs. *ungehorsam*, nepakluſnùs. *das Volk wird sch.*, źmónės pràdeda murmẽti (*murren*); ne-klauſýti (*ungehorsam sein*). — II) *Adv.*, ne-leñgwiei. ſuñkiei.

Schwierigkeit, die, 1) *Beschwerde*, ſunkenỹbė. *ohne Sch.*, bè ſunkenỹbės. *das macht mir viele Sch.*, taĩ mán daũg ſunkenỹbių padãro. *eine Sch. beseitigen, heben*, ſunkenỹbę pẽrgalėti; įß kẽlio paruimũti. — 2) *Bedenklichkeit, Einwendung, z. B. er macht Sch.*, jìs ne-labaĩ nór'. jis wéngia. *ich werde keine Sch. machen*, àß neĩ jokiũ ſunkenỹbių ne-daryſiu.

Schwimmblase, die, *im Allg.*, plaukiamà pūſlė. *bei Fischen*, pūſlė.

schwimmen, *sich auf der Oberfläche des Wassers erhalten*, plaũkti. *sich auf dem Wasser fortbewegen*, plaũkti. *frq., willenlos auf stehendem Wasser umherschwimmen, wie z. B. von einem Blatt, Stück Holz etc.*, plūdurti. plūdurioti. *an's Land sch.*, priẽ krãßto plaũkti. *rslt.*, priplaũkti. *über den Fluss sch.*, peř ùpę plaũkti. *rslt.*, pẽrplaũkti. *kannst du sch.*, ař móki plaũkti. — *uneig., der Fussboden sch. (strömt über) von Blut*, aſlà plúſta kraujeĩs. *er schwamm in seinem Blute*, jis gulẽjo ſãwo kraujůſė. *er schwimmt in Freuden*, jìs yrà wienoſė linkſmỹbėſe. — **Schwimmen**, das, plaukìmas. *frq.*, plūduriojimas. *sich durch Schwimmen retten*, plaũkdams ißßigélbėti.

Schwimmer, der, kàs (geraĩ) plaũkti mók. *der vielfach umherschwimmt*, plaukìkas.

Schwimmgürtel, der, plaũkiamoji jůſta.

Schwimmhaut, die, plaũkiamoji ſkūrà.

Schwimmkunst, die, mokẽjimas plaũkti. *er wollte seine Sch. zeigen*, jìs norẽjo paródyti, kaĩp jis plaũkti móka.

Schwimmschule, die, wiėtà (*od.* ţtaĩſymas), kuř plaũkti mokìnas.

Schwimmvogel, der, plaũkiąs paũkßtis, czío.

Schwindel, der, galwõs ſwaigìmas; apſiſukìmas. *ich habe Sch.*, mán galwà ſwaĩkſta; ſùkas. *die Höhe erregt Sch.*, aukßtùmas padãro, kàd galwà ſwaĩkſta; ſùkas. — *uneig.*, *s.* Schwindelei.

Schwindelei, die, *schlaue Betrügerei*, klaſtà. klaſtorỹſtė. ſukìmai. *Windbeutelei*, wẽjai. *Tollheit*, durnùmas.

schwindelig, *z. B. mir ist* (*od. wird*) *sch.*, mán galwà ſwaĩkſta (V g); ſùkas. *mit sch. Kopf umhergehen*, apliñkui ſwaiginėti.

schwindeln, *z. B. mir schwindelt der Kopf*, mán galwà ſwaĩkſta (V g); ſùkas. — *uneig., Schwindelei treiben*, ſùkti. klaſtàs warýti. klaſtawóti. *vgl.* Schwindelei.

schwinden, 1) *vergehen*, gaĩßti. nỹkti. *rslt.*, ſu-, pragaĩßti. iß-, ſunỹkti. *verloren*

Digitized by Google

gehen, prapùlti. *meine Hoffnung ist geschwunden*, mãno nuſtikėjimas prapũlės; ſunỹkės. ỹ niẽką pawirtės. *die Zeit schwindet*, eziẽlas wėik' pragaĩßta; praßóka. *der Schnee schwindet*, ſniẽgas ſugaĩßta; prapũla; ſunỹkſta. *die Brennnesseln sind im Garten geschwunden*, dilgỹnės darźė ißnỹkuſios. — 2) *am körperlichen Umfange abnehmen*, nỹkti. *rslt.*, ſunỹkti. *verdorren*, dźiúti. *rslt.*, ſudźiúti. *sein Körper ist sehr geschwunden*, jõ kúnas dideĩ ſudźiúwęs. *durch Abnahme äusserer Theile, wie etwa durch Abreiben, Abnutzen sch.*, dìlti. *rslt.*, nu-, ſudìlti. — **Schwinden**, das, gaißìmas. nykìmas. prapũlimas. dźiúwìmas. dilìmas: *in der Bdtg der entspr. Verba.*

Schwindeflechte, die, dederwinė.

Schwindler, der, *Windbeutel*, wėjo waĩkas. *Betrüger*, ſùkczius. klaſtõrius. *vgl.* Schwindelei.

Schwindsucht, die, dźiúwà. dźiúwõs ligà. nykìmas. dźiúſtanti ligà.

schwindsüchtig, kuĩs dźiúſta.

Schwinge, die, *ein Werkzeug* 1) *zum Schwingen des Getreides*, gélda. — 2) *zum Schwingen des Flachses*, plaktùwas. plaktùwė. brauktùwė. *das Gestell dazu*, priẽbrauka. — 3) *s. v. a.* Flügel, *s. dieses.*

schwingen, *fliegen machen, z. B. die Lanze um das Haupt sch.*, kárti apliñk gálwą lakìnti. *drehen*, ſùkti. *demin.*, ſukinėti. *das Glas mit Wasser zum Ausspülen sch.*, ſtìklą ſùkti. ſtìklą ißſkalãuti. *das Schwert sch.*, kárdu kirſti (*hauen*). kárdu maſtėgóti; mozúti. *die Flügel sch.*, ſparnaĩs ſplezdénti; ſpleznóti. *schaukeln, pendelartig sch.*, ſùpti. ſúpti. *demin.*, ſupinėti. *sich* (*beim Schaukeln*) *hoch sch.*, aukßtaĩ ſùptis; lakìntis. *sich erheben, der Vogel schwang sich hoch in die Luft*, paũkßtis aukßtaĩ ỹ óra paſikėlė. *auch uneig., sich in die Höhe sch.*, paſikélti. *springen, sich auf's Pferd sch.*, añt árklio ußßókti; *auch:* ußſimėsti. *Getreide beim Reinigen mittelst der Schwinge sch.*, niėkóti. *Flachs sch.*, linùs plàkti. *rslt.*, ißplàkti. — **Schwingen**, das, lakìnimas. ſukimas. ſukinėjimas. kirtìmas. maſtėgójimas. mozójimas. ſplezdénimas. ſupìmas. ſúpinimas. paſikėlimas. niėkójimas. plakìmas: *in der Bdtg der entspr. Verba.*

schwipp, schwapp, *Naturlaut*, ßwàpt. *schwapp machen*, ßwàpterėti.

Schwitzbad, das, 1) *das Schwitzen*, prãkaitãwimas. — 2) *ein Gebäude dazu*, pirtis, iẽs, *f.*

schwitzen, prãkaitũti. *Blut sch.*, kraujaĩs (*auch:* kraũja) prãkaitũti. — **Schwitzen**, das, prãkaitãwimas.

schwören, 1) *einen feierlichen Eid leisten*, ſiẽkti. *rslt.*, priſiẽkti. *sch. lassen, Eid abnehmen*, priſaikìnti. *falsch sch.*, neteĩſiei ſiẽkti. *auf etwas sch.*, añt kõ priſiẽkti. — 2) *sch. im alltäglichen Leben*, bãzytis. *rslt.*, paſibãzyti. — 3) *schwörend einen Vorsatz fassen, etwas zu thun, geloben*, kã priſiźadėti. *geloben etwas nicht zu thun, z. B. er schwor, nie Branntwein zu trinken*, jis ußſiźadėjo brangwỹno gérti. *auch:* jį brangwỹną ußſiźadėjo. — **Schwören**, das, priſiẽkimas. priſaikinimas. paſibãzyjimas. priſi-, ußſiźadėjimas. *vgl.* Eid.

schwül, *warm*, ßiltà. *heiss*, karßta.

Schwüle, die, twãnkas.

Schwulst, die. 1) *s.* Geschwulst. — 2) *uneig., Sch. der Rede*, per-daũg ...

schwülstig, kàs per-miẽr daũg ... kalbėta.

Schwung, der, *etwas in Sch. bringen*, ... pajudinti. kã paſtūmėti. *die Sache ist im Sch.*, tàs dalỹkas eĩt; bėga. *vgl.* Schwung. — *uneig., der Rede einen ... Sch. geben*, daugiaũs iß aũkßto kalbė... kalbà aukßcziaũs ißſikélti.

Schwungfeder, die, wiẽnà didźiũjų ſparn... plùnkſnų.

Schwungkraft, die, *etwa:* ſylà, ... paſikėlti. *auch:* lėkimo ſylà.

Schwur, der, prỹſiėga. *s.* Eid.

Sclav, der, wėrgas. wergìnis (*bernal. der Sünde*, griėkũ wergìnis.

Sclavendienst, der, wergỹſtė.

Sclavenhandel, der, kupczíãwimas ... gìnieis. *S. treiben*, ſù wergìnieis kupczi...

Sclavenhändler, der, wergìnių kup... ninkas.

Sclavenjoch, das, wergỹſtės jùngas.

Sclavenmarkt, der, wergìnių turgus.

Sclaverei, die, wergỹſtė.

Sclavin, die, wergìnė.

sclavisch, I) *Adj.*, wėrgißkas. lyg ... wergìnis. — II) *Adv.*, wėrgißkai. kõks wergìnis.

Scorbut, der, ßėrbuks. dantũ ligedu...

Scorpion, der, ſkurpijũns. *bibl. auch:* ... iẽs, *fem.* (*Natter*). dygùs karbãczius (*L. 12, 10., heisst: stachlige Peitsche*).

Scribent, der, *s.* Schreiber, Schreiber, Schreiber,

sechsfach, sechsfältig, I) *Adj.*, ßeßiũ kařtũ. — II) *Adv.*, ßeßis kartùs. *auch:* ßẽßtą tiẽk. *ich will es dir s. vergelten,* àß táw taĭ ßeßis kartùs (*od.* ßẽßtą tiẽk) atlýgsiũ.

sechsflüssig, 1) *mit sechs Füssen,* ßeßiũ kójũ. ſù ßeßiomis kójomis. ßeßkójis, jo. — 2) *sechs Fuss lang,* ßeßiũ pėdũ (ìlgas).

sechshundert, ßeßi ßimtaĭ. *s. Mal,* ßeßis ßimtùs ſỹkiù. *der sechshundertste,* ßeßißimtàjis.

sechsjährig, ßeßiũ mẽtũ. *bei Thieren auch:* ßeßérgis, io. *ein s. Ochse,* ßeßérgis jáutis.

sechsmal, ßeßis ſykiùs. *sechsmal mehr,* ßẽßtą tiẽk. ßeßis-kartùs daugiaũs.

sechsmalig, *bei Verbalsubst. s.* sechsmal.

sechsmonatlich, I) *Adj.*, ßeßiũ mẽneſiũ. — II) *Adv.*, kàs ßeßis mẽneſius.

sechspfündig, ßeßiũ ſwārũ.

sechsspännig, *z. B. er fährt s.*, jìs waźiũja ſù ßeßieĩs (arkliẽs).

sechsstöckig, *z. B. ein s. Haus,* ßeßiũ tóźiũ bùtas.

sechsstündig, ßeßiũ ſtundũ.

sechstägig, ßeßiũ diẽnũ.

sechstausend, ßeßì túkſtancźiei. *der sechstausendste,* ßeßitúkſtantyſis. *sechstausendmal,* ßeßis túkſtancźius ſỹkiù.

sechste, ßẽßtas. *das s. Gebot,* ßeßtàſis priſãkymas. *zum sechsten Mal,* ßẽßtą ſỹkį. ßeßtù ſykiù. *sechstens, zum sechsten,* añt ßẽßto.

sechstehalb, pusßẽßto. *fem.*, pus-ßeßtõs.

Sechstel, das, ßẽßtdalis, io. ßeßtà dalìs.

sechstens, añt ßẽßto.

sechstheilig, ßeßdalinis. ßeßiũ daliũ.

Sechswochen, die, *einer Kindbetterin,* ßẽßios. *nach den S.,* pō ßeßiũ.

Sechswöchnerin, die, ßeßiáuninkė.

sechszöllig, ßeßiũ cóliu.

sechszehn, ßeßiólika.

sechszehnhundert, ßeßiólika ßimtũ.

sechszehnjährig, ßeßiólika mẽtu.

sechszehnmal, sechszehnmalig, ßeßiólika ſỹkiu; kařtũ.

sechszehnte, der, ßeßióliktas.

Sechszehntel, das, ßeßiólikta dalìs.

sechszig, ßẽßiosdẽßimt. *gew.:* ßẽßiasdẽßimt. ßẽßesdẽßimt.

sechszigjährig, ßẽßesdẽßimt mẽtu (ſẽnas).

sechzigmal, ßẽßesdẽßimt ſỹkiù.

sechszigste, ßẽßes-dẽßimtàſis.

sechszigtausend, ßẽßesdẽßimt túkſtancźiũ.

sechszigtausendste, ßẽßes-dẽßimt-túkſtantyſis.

Sechszigtheil, ßẽßes-dẽßimtà dalìs.

seelen, *einen Leichnam,* lawóną piáuſtyti.

Seckel, der, 1) *eine Münze, ein Geldwerth,* ſỹklas (*bibl.*). — 2) *Säckchen,* źakẽlis. delmõnas.

Secretär, der, *als Tit.:* ſikiltẽras. ſikirtẽras. *Schreiber,* rãßtininkas. *Schreibpult,* ſkiltẽras.

Secte, die, *eine Religionspartei,* ſkìrtos wiẽrõs źmónės. ſkìrtos wiẽrõs draugỹſtė. *eine besondere Religion,* ſkìrta wiẽrà. *besondere Lehre,* ſkìrtas mókſlas. (*bibl.:* ſkìrtas pamókſlas). *Trennung,* atſiſkýrimas.

Section, die, 1) *Secirung,* piáuſtymas. — 2) *Abtheilung,* dalis, iẽs, *f.*

Sectirer, der, *Sectenstifter,* źmogùs wiẽrojė ſkýrimą dãras.

Secundaner, der, ſekundóneris, io.

Secunde, die, ſekùndas.

See, der, mãrios. mãrės. *ein kleiner See, Teich,* ẽźeras. *bibl. oft auch ein grosser S.,* ẽźeras.

See, die, júrės. júrios. *bibl. oft:* mãrės. *vgl.* Meer. *zur S. reisen,* júrėmis keliáuti. *zur S. gehen,* añt júriũ paſidũti.

Seebad, das, máudymas júrėſe. *ein S. gebrauchen,* júrėſe máudytis; plaukýtis.

Seefahrer, der, júriũ ßiporius.

Seefisch, der, júriũ (*auch:* jūrinė) źuwìs.

Seegestade, das, júriũ krãßtas; kraßtaĭ. pajúriei. júriũ pakraßcźieĩ. *s.* Gestade.

Seegewächs, das, júriũ źolẽ.

Seegras, das, júriũ źolẽ.

Seehafen, der, júriũ ßėgis, io. *s.* Hafen.

Seehandel, der, jūrinė kupcźỹſtė.

Seehund, der; **Seekalb,** das, júriũ weŕßis, io.

Seejungfer, die, júriũ jùmprawa.

Seekarte, die, júriũ kortà.

seekrank, kám ne-gér (*od.* pìkt) ìß wiĺniũ ſubójimo paſtójẽ.

Seekrankheit, die, *zu umschreiben, s.* seekrank.

Seekrebs, der, júriũ wėźỹs.

Seekrieg, der, jūrinis kãras.

Seeküste, die, júriũ pakraßcźieĩ. *vgl.* Küste.

Seelchen, das, dũßẽlė.

Seele, die, dußià. *die S. hat den Körper verlassen,* dußià ìß kúno ißẽjuſi. *mit Leib u. S.,* ſù kúnu, ſù dußià. *von ganzer S.,* ìß wiſõs dũßios.

Seelenadel, der, dũßios aukßtỹbė.

Seelenangst, die, ðũßios tūźbà; nerimaſtìs. *f.*

Seelenfreund, der, dũßios priẽtelis, io.

Seelengrösse, die, dũßios aukßtỹbė.

Seelenheil, das, dũßios ißgãnymas; paláima.

Seelenhirt, der, dũßiũ ganýtojis.

Seelenkraft, die, dũßios ſylà.

seelenkrank, kuŕs pagaĭ dũßią ſeŕga; ne-ſweĩkas.

Seelenkrankheit, die, dũßios ligà. dũßios ne-ſweikùmas.

Seelenkummer, der, dũßios (*od.* ßirdiẽs) tūźbà.

Seelenmesse, die, ßweñtos mìßios ùź dũßią; ùź dußiàs. *auch:* dũßmißė.

Seelenpein, die, dũßios kancźià; mùkà. *vgl.* Pein.

Seelenruhe, die, dũßios tykùmas.

Seelenspeise, die, dũßios waĺgis, io.

Seelenstärke, die, dũßios ſtiprỹbė.

Seelenverkäufer, der, *s.* Menschenhändler.

Seelenzustand, der, kaĭp ſù kiẽnõ dußià ſtów; dẽßtis.

Digitized by Google

Seeleute, die, (júriû) ßiporiei.
Seelsorge, die, rúpininimas ùż dúßiàs. *S. treiben*, ùż dúßiàs rúpinti.
Seelsorger, der, dúßiû rúpintojis.
Seeluft, die, jûrìnis óras.
Seemacht, die, 1) *Macht zur See*, kãrißka galỹbė añt júriû. — 2) *Seestaat*, karalỹſtė (*od.* wiėßpatỹſtė) añt júriû galinga ẽſanti; daûg kãro ßiėpiû tùrinti.
Seemann, der, júriû ßiporius. júriû źmogùs.
Seemeve, die, júriû mėwas.
Seemuschel, die, jûrinė diėliû diėžė.
Seeräuber, der, júriû plėßikas.
Seeräuberei, die, júriû plėßimas. *S. treiben*, añt júriû plėßti; rabawóti.
Seeräuberschiff, das, *s.* Raubschiff.
Seerecht, das, júriû teiſỹbė.
Seereise, die, keliõnė júrėmis. *eine S. machen*, júrėmis keliáuti.
Seesalz, das, jûrinė (*auch:* ſilkinė) druſkà.
Seeschiff, das, júriû (*od.* jûrinė) ßiėpis.
Seeschlacht, die, jûrinis mûßis, io. mûßis añt júriû.
Seeseite, die, júriû pùſė. *das liegt nach der S.*, taĩ gùl añt júriû pùſės.
Seesieg, der, pėrgalėjimas añt júriû.
Seesoldat, der, júriû zialniėrius.
Seestaat, der, *s.* Seemacht, 2.
Seestadt, die, pajûrinis miėſtas.
Seesturm, der, wiėtra añt júriû.
Seetang, der, *s.* Seegras.
Seeufer, das, júriû krãßtas.
Seeungeheuer, das, júriû neſwiėtißkas biaûreſtis, czio. júriû nėgandas (*Schrecken*).
Seevogel, der, jûrinis (*od.* júriû) paûkßtis.
seewärts, añt júriû linkaĩ.
Seewasser, das, júriû wandû.
Seewesen, das, júriû dalỹkai.
Seewind, der, jûrinis wėjas.
Segel, das, źėglius. *auch:* źėgliaus plõßtė. *Ez. 27, 7. S. aufziehen*, źėglių tráukti. *rslt.*, ußtráukti. *die S. streichen*, źėglių braũkti; źemỹn léiſti. *rslt.*, nuléiſti.
segelfertig, *von einem Schiff*, ßiėpis añt keliõnės (*od.* añt źėgliãwimo) gatawà.
Segelmacher, der, źėgliniñkas.
segeln, źėgliũti. *mit vollem Winde s.*, ſù pilnu wėju źėgliũti. *das Schiff kommt gesegelt*, ßiėpis atźėgliũja. — **Segeln**, das, źėgliãwimas.
Segelstange, die, źėglìnė kártis.
Segen, der, źegnõnė. *Gott gab S.*, Diẽws dãwė źegnõnės. *das wird dir zum S. gereichen*, taĩ táw bùs añt źegnõnės. *wir haben dieses Jahr auf dem Felde einen grossen S.*, mės ßỹmėt añt laũko daûg źegnõnės tùrim. *die Segensformel, der Segensspruch*, źegnójimas. *der S. am Schluss des Gottesdienstes*, atźegnójimas. *diesen S. sprechen*, atźegnóti. *der Versammlung den S. ertheilen*, ſurinkìmą atźegnóti.
segnen, *den Segen über etwas sprechen*, źegnóti. *rslt.*, pėrźegnóti. *im Gottesdienste zum Schluss s.*, atźegnóti. *ein gesegnetes Jahr*, pėrźegnótas mẽtas. *ein gesegnetes Land*, źėmė pilnà źegnõnės. *gesegnete Lebesumstände, s.* schwanger. *sich segnen mit dem Kreuzeszeichen*, kryžiumi źegnótis; krìkßtytis. *rslt.*, pėrſiźegnóti. pėrſikrìkßtyti. *Jmdn beim Abschiede s.*, nů kõ atſiwskìnti. *als Wunsch: gesegnete.* Mahlzeit. a) *beim Eintritt in's Zimmer wo eben gegessen wird:* źegnódiės! *verstümmelt* źegnók Diẽws! *od.* te-źegnój Diẽwui. b) *gegenseitiger Wunsch nach dem Eſſen* ſweĩks pawálgęs. — **Segnung**, die, *Segnen*, źegnójimas. at-, pėrźegnójimas. pėrſikrìkßtyjimas. atſiſwéikinimas: *Bdtg der entspr. Verba.* — 2) *der Segen*, źegnõnė. *Gabe*, dowanà.
Sehe, die, *Pupille*, akiû wyzdỹs.
sehen, 1) *das Vermögen, mit den Augen etwas wahrzunehmen*, matýti. *in der Sprache, besonders beim Schauen von sichten auch:* regėti. *nicht gut s.*, primatýti. ne-priregėti. *ich kann recht gut s.*, âß dár geraĩ primatù. *kann gar nicht s.*, jis wiſái ne-mãto. *habe das mit eigenen Augen gesehen*, taĩ ſawo patiẽs akimìs macźiaũ; *ich sahe ihn sitzen*, âß jį macźiaũ ſėdint (*Acc. mit dem Gerund.*). *ich sah den Jäger den Hasen schiessen*, âß jį macźiaũ zuĩkį ßáujant. — *uneig. besonderen Redensarten, z. B. er sah kannte*), *dass seine Arbeit vergeblich* jis iſpažino, kàd jõ dárbas nůprõſmo. *ich sehe das an deinen Augen*, âß tai añt akiû numanaũ (*merke*). *ich sah gerne, dass du fleissig arbeitest*, taĩ paměkſt (*v. g.* matýti), kàd tù ſtrõpiai *sehen lassen, d. h. zeigen*, ródyti. ródyti. *er will sehen lassen, was er* jis nór paródyti, kã jis gãl: *wird sich dort nicht sehen lassen*, ne ródyſis. *ich sehe mich genöthigt bleiben*, âß jaucźiûs (*auch:* mataũ werſtas, ßicźion paſilikti. *zu sehen men, erblicken, gewahr werden*, pamatýti. *sich kurz sehen lassen, ders von geisterhaften Erscheinungen* waidintis. *rslt.*, paſiwaidinti. *zu sehen nen, die Augen offen bekommen*, *nur im Aor.* (praźiûraũ) *gebräuchlich* 2) *die Augen worauf richten*, źiûrėti. *ein wenig hinsehen*, paũ *manchen Gegenden mehr:* weĩ *unverwandten Augen auf etwas* ne-nuléidęs añt kõ (*od.* į kã) źiû ansehen. *s. v. a. blicken*, źwelg *s. v. a. worauf achten*, dabóti. *nehmen*, atbóti. *bei der Heirath nicht zu sehr auf Geld s.*, apſiwe reĩk per-labaĩ añt piningũ bóti; ne-reĩk piningũ atbóti. *dass es geschieht*, źiûrėk (*od.* dabók taĩ nuſidũtų. *siehe her*, źiûrėk *Ausrufe: siehe hier, dein Vater*,

Digitized by Google

tẽwas. *siehe dort, Gottes Lamm,* antái, Diẽwo awinẽlis. — **Sehen,** das, mãtymas. regẽjimas. pamãtymas. iśpaźinimas. numãnymas. iśwydimas. dabójimas. atbójimas. źiūrẽjimas. paźiūrẽjimas. weizdẽjimas. źwelgimas: *in der Bdtg der entspr. Verba.*

sehend, regĩs. mãtąs. *s. machen,* rẽginczíu padarýti. *s. werden,* rẽginczíu paſtóti. *bibl. auch:* praźiūrti.

sehenswerth, -würdig, weřts matýti. paźiūrẽtinas.

Seher, der, regẽtojis. *Prophet,* prãrakas. *auch:* prãnaßas.

Sehkraft, die, nůjẽgà matýti; regẽti.

Sehne, die, *am Bogen,* ſtriūnà. *bibl.:* wirwẽ (*Sel. Hiob 30, 11.*) temptýwa (*Ps. 11, 2.*). — 2) *S. am Leibe,* nariū gýſla. (tìmpa, *Mielcke*).

sehnen, sich, *wornach,* kõ ßirdìngai geidáuti. *dringend verlangen,* goróti. *sich so s., dass vor Sehnsucht die Zeit lang wird, sich wornach bangen,* kõ iśſiilkti (√g). *ich sehne mich schon recht sehr nach dir,* àß tawęs jaũ dideĩ iśſiilgau. — **Sehnen,** das, geidãwimas. gorójimas. iśſiilgimas.

sehnig, *z. B. s. Fleisch,* gýſlůta miẽſà.

sehnlich, ßirdìngai geidáudams. goródams. *ich warte s. darauf,* àß tõ goródams (*od.* geidáudams; *noch lieber:* ßirdìngai *herzlich; auch:* ſù ßirdìngu geidãwimu) láukiu. àß tõ dideĩ iśſiilgęs. *ich habe ein s. Verlangen darnach,* àß tõ ßirdìngai meĩlyju; gorójų; geidáuju.

Sehnsucht, die, ßirdìngas geidãwimas. *ich habe grosse S. darnach,* àß tõ ßirdìngai geidáuju. *die S. stillen,* ßirdìngąjį geidãwimą nutìldyti; nuramìnti.

sehnsüchtig, pìlnas ßirdìngo geidãwimo (*sehnsuchtsvoll*). *im Übrigen s.* sehnlich.

sehr, labaĩ *u.* dideĩ, *Beides in ganz gleicher Bdtg. sehr gut,* labaĩ (*od.* dideĩ) gẽras. *es friert s.,* labaĩ (*od.* dideĩ; *auch:* ſkaũdźiei; ſmařkiei) ßãla. *ich freue mich s.,* àß labaĩ (*od.* dideĩ) dźiaugiũs. *s. v. a. heftig,* baĩſiei. ſkaũdźiei. ſmařkiei. *unbändig,* nerẽdù. *übermässig,* per-miẽr. neſwiẽtißkai. *in grossen Massen,* týtweiku.

Sehrohr, das, źiūrõnas.

Sehweite, die, kaĩp tolì ãkys nuſiẽkia; numãto.

Seiche, die, *Urin,* mįźalaĩ.

seichen, *harnen,* mĩßti. *vgl.* pissen.

seicht, ſeklùs. *nicht tief,* ne-gilùs. *ein s. Fluss,* ſeklì ùpė. *eine s. Stelle im Fluss,* ſeklì wiẽtà ùpėje. ſeklumà. *Furth,* braſtà. *s. werden,* nuſẽkti. — *uneig., nicht gründlich, oberflächlich, z. B. ein seichter Kopf,* ſeklì (*od.* ſilpnà) galwà. *vgl.* flach.

Seichtigkeit, die, ſeklùmas.

Seide, die, ßilkaĩ. *ein seidener Faden,* ßilkas. *das ist S.,* taĩ ßilkaĩ. *seidenes Zeug,* ßilkū (*od.* ßilkìnis) ceĩkis, io. *in S. gekleidet,* ßilkaĩs apſirẽdęs.

Seidelbast, der (*daphne mezereum, Linn.*), pipìrų mẽdis, dzio (*Hagen, Preussens Pflanzen*).

seiden, ßilkū. ßilkìnis. *s. Kleid,* ßilkū (*od.* ßilkìnis) rūbas. *halbseiden,* pùs-ßilkis.

seidenartig, lýg (*od.* kaĩp) kokiẽ ßilkaĩ.

Seidenbau, der, ßilkū augìnimas.

Seidenfabrik, die, ßilkū fabrìkė.

Seidenfärber, der, ßilkū párwininkas.

Seidenhandel, der, ßilkū kupczýſtė. kupczýſtė ſù ßilkaĩs.

Seidenraupe, die, ßilkū kirmėlẽ.

Seidenwaare, die, ßilkū tawõras. ßilkaĩ.

Seidenweber, der, ßilkū audẽjus.

Seidenwurm, der, ßilkū kirmėlẽ.

Seidenzeug, das, ßilkū ceĩkis, io. ßilkaĩ.

Seife, die, muĩlas. *schwarze S.,* jůdàſis muĩlas. *weisse S.,* baltàſis muĩlas. *voll S., mit S. beschmiert,* muĩlins.

seifen, muĩlyti. *rslt.,* į-, apmuĩlyti.

seifenartig, lýg (*od.* kaĩp) muĩlas.

Seifenblase, die, muĩlo burbulas.

Seifenlauge, die, muĩlyczíos.

Seifensieder, der, muĩlininkas. muĩldaris, io. *jetzt meistens:* zýpzyderis, io.

Seifensiederei, die, muilinýczia. zypzyderìja.

seigen, seihen, kóßti. *Milch durch ein Tuch s.,* piẽną peř audìmą kóßti. *rslt.,* pẽrkóßti. — **Seihen,** das, koßìmas. pẽrkoßimas.

Seiger, der, ziẽgorius. *s.* Uhr.

Seihe, die, koßtùwas.

seihen, *s.* seigen.

Seil, das, wirwẽ. *Leine,* lýna. *Strick,* ſtrañgas. *ein S. anziehen,* wiřwę pritráukti. *ein S. nachlassen,* wiřwę atléiſti.

Seiler, der, wiřwininkas. rýpßlėgeris, io.

Seiltänzer, der, ßokìkas añt lýnos. lýnedantſeris, io.

Seim, der, *s.* Honigseim.

sein, *Pron. poss.,* 1) *auf das Subj. desselben Satzes zurückbezogen,* ſãwo (*undecl.*). *z. B. er hat sein Geld verloren,* jìs ſãwo pìningus pamẽtęs. *er liebte ihn wie sein eigenes Kind,* jìs jĩ mylėjo, kaĩp ſãwo patiẽs waĩka. *er kam in das Seine,* jìs į ſàwąję parėjo. *das S. wieder bekommen,* ſàwąję wẽl atgáuti. *die Seinen, z. B. er fand die S. gesund,* jìs ſawũſius (*od.* ſawißkiùs) ſweikùs rãdo. — 2) *wenn „sein" sich nicht auf das Subj. des Satzes bezieht,* jõ. *ich kenne seinen Muth,* àß paźíſtu jõ drąſumą. *seine eigene Mutter hat es mir gesagt,* taĩ jõ patiẽs mótyna mán paſãkė. *ihr habt ihm das Seine genommen,* jũs jám taĩ àtėmėt, kàs jõ yrà. *die Seinen nahmen ihn nicht auf,* jõ ſawiẽjiė jõ ne-prì-ėmė. (*unlittauisch:* iř ſawiẽjiė jõ ne-prì-ėmė. *Joh. 1, 11.*). *vgl.* Seinige.

sein, *Verb., als einfaches Prädicat der Existenz u. als blosse Copula Inf.* búti. *Präs. Indic.* eſmì (*od.* eſù), eſi, yrà (*od.* ẽſti). ẽſawa (*od.* ẽſwa) etc. *Aor.* buwaũ.

Digitized by Google

Fut. búsiu. *Die Präsensformen des Indic. werden überall, wo sie als Copula od. auch wo sie als Existenzprädicate von einer adverbiellen od. sonstigen Bestimmung begleitet erscheinen, meistens fortgelassen, z. B. ich bin ein Mensch,* àß žmogùs. *Gott ist im Himmel,* Diẽws dangujè. *das verlorene Kind ist schon wieder da,* prapũlęlis kũdikis jaũ wẽl̃ cžià. *so ist das Leben des Menschen,* žmogaũs ámžias tõks. *mir ist nicht wohl,* mán ne-gér. *der Baum ist hoch,* mẽdis áukštas. *der Wald ist ausgehauen,* gìria iškirstà. *ihr seid unschuldig,* jũs nekaltì. *So auch in negirenden Sätzen, z. B. ich bin ja nicht reich,* àß jùk ne-bagóts. *er ist nicht da,* jìs necžià. *Diese Auslassung von „sein" darf aber nicht stattfinden, wenn das adjectivische, substantivische od. adverbielle Prädicat vor dem Subj. voran steht, z. B. gross ist Gott,* dìdis yrà Diewas, *und zwar weil sonst das Prädicat für ein Attribut genommen werden könnte. Dagegen: es ist ein Gott,* Diẽws yrà. *es sind (od. giebt) Leute,* yrà žmoniũ. *ich war gestern hier,* àß wãkar šiczion buwaũ. *es ist kein Gott,* Diẽwo n'iẽrà. *er ist nicht da,* jõ cžión n'iẽrà. *das wäre zu viel,* taĩ bútũ perdaũg. *das wäre nicht gut gewesen,* taĩ bútu ne-geraĩ bùwę̃. *sei gegrüst,* búk paśwẽikintas. *lass es sein,* te-gùl' yrà teĩp (*es möge so sein*). *in der Bdlg: unterlass es,* dũk pakãjų (*lass zufrieden*). — **Sein,** das, buwimas. *s. v. a. Existenz, Wesenheit,* bũtỹbė.

seinethalben, -wegen, *auf das Subj. desselben Satzes bezogen,* śawẽs-dẽl'. *nicht auf das Subj. des Satzes bezogen,* jõ-dẽl'. dẽl' jõ. *seinetwegen könnte ich es thun,* jõ-dẽl' àš taĩ galẽczíau darýti.

Seinige, der, *ich bin der S.,* àš jõ. *er hat die Seinigen verloren,* jis śawiškiùs (*od.* śawũšius) prapùldė. *er hat das Seinige verloren,* jis śawãję prapùldė. *ich habe die Seinigen gesehen,* àš jõ śawiškiùs macžiaũ. *ich habe von dem Seinigen nichts genommen,* àš nũ tõ, kàs jõ yrà, niẽko n'ėmiaũ. *vgl.* sein, *Pron. poss.*

seit, 1) *von einem Zeitpuncte der Vergangenheit nach der Gegenwart hin gerechnet,* a) *von da ab, z. B. s. der Zeit, dass ich ihn gesehen, ist er krank,* iš tõ cžiẽso, kaĩp àš jį̃ macžiaũ, jis śerga. *s. meiner Kindheit war ich krank,* àš iš pàt mažũ diẽnũ śirgaũ. — b) *nach dem, z. B. seit jenem Ereigniss hat sich Vieles verändert,* põ tõ nusidãwimo daũg kitaĩp paštójo. — 2) *eine Zeitdauer von dem Zeitpunct der Gegenwart zurückgreifend, z. B. er ist s. acht Tagen verreist,* jaũ taĩ ašt̃ũnios diẽnos, kaĩp jis iškeliãwęs. *er ist s. 20 Jahren todt,* jis pirm̃ dwideśimt mẽtu pasimìrẽs. jaũ taĩ dwideśimt mẽtu, kaĩp jis pasimirẽs.

seitdem, iš tõ cžiẽso (*von der Zeit ab*). *seitdem, dass du hier gewesen, hat sich Vieles verändert,* põ tõ, kaĩp tù šiczion buwaĩ, daũg kitaĩp paštójo. *vgl.* seit.

Seite, die, 1) *im Gegensatz zu Vorder- u. Hintertheil,* šalìs, iẽs, *f. ohne diese Rücksicht, Fläche eines Körpers u. dessen Nähe,* pùsė (*ursprüngl. Hälfte*). „*Seite*" *die entferntere Gegend bezeichnend,* šalìs, iẽs, *f. Beide Ausdrücke werden aber öfter verwechselt und für einander gebraucht. das Blatt hat 2 Seiten,* lãpas (*od.* laĩškas) tùr dwì pusì. *das Lied steht auf der S. 65,* tà giesmẽ štów añt laĩško šẽšesdẽšimt-penkì; *od.* añt šẽšes-dẽšimt-penktojo laĩško (*eig. Blatt, weil früher nicht die Blattseiten sondern die Blätter gezählt und demnach gezeichnet wurden*). *Der Wind kommt von dieser S.,* wẽjas pareĩt iš šiõs pùsės; šaliẽs. *nach allen Seiten hin,* į̃ wisàs šalìs (*nicht:* pusès). *von allen Seiten her,* iš wisų̃ pùsių; *auch:* šaliũ. *das Haus steht auf jener S. des Flusses,* tàs bùtas štów añt anõs ùpės pùsės; anàpus ùpės. *jene ganze S. (Gegend) der Niederung steht unter Wasser,* anà wisà šalìs pakaĩnės põ wandeniu. *die Stadt liegt auf beiden Seiten des Flusses,* miẽstas gùl' abýšalieĩ (*od.* añt abiẽju pùsiu) ùpės. *er steht (im Streit) auf unserer S.,* jis štów añt músų pùsės. *Jmdn auf seine S. bringen,* kã̃ añt šãwo pùsės laimẽti; gáuti. *von Seiten dieses Mannes haben wir nichts zu fürchten,* nù šito žmogaũs pùsės mẽs niẽko ne-priwãlom bijótis. *von mütterlicher S.,* nù mótynos pùsės. — 2) *die S. eines menschlichen od. thierischen Körpers, von der Schulter bis zur Hüfte,* šónas. *die Partie über der Hüfte,* pašónis, io. paslẽpsnis io. tušt̃imas (*Dünnung*). *die ganze S. vom Kopf bis zu den Füssen,* pùsė. *mir thut die ganze rechte S. weh,* mán wisà dešinẽ pùsė skaũda. — 3) *die zur Seite liegende Nähe, besonders bei Personen od. lebenden Wesen überhaupt:* šalìs, iẽs. *sonst:* pùsė. *vgl. jedoch* Nr. 1. *an Jmds S. sitzen,* prie kiẽnõ šaliẽs sẽdẽti. *gehe ihm nicht von der S.,* n'eĩk jám nù šaliẽs. *er steht mir zur S.,* jis mán prie šaliẽs štów. *den Feind auf der rechten S. angreifen,* priẽtelius añt dešinẽs pùsės (*od.* šóno) apnìkti. *Jmdn von der S. ansehen,* añt kõ škersaĩ (*od.* žnaĩriei) paziurẽti. *auf die S gehen, treten,* į̃ šãlį paeĩti. *etwas bei S schaffen,* kã̃ į̃ šãlį pakìšti (*verstecken*). *etwas bei S. legen,* kã̃ į̃ šãlį padẽti. *Scher: bei S.,* bè štùkos. štùką pasidẽjęs. nešt̃ukawódams. — 4) *Speckseite,* lašinių páltis, iẽs, *f.*

Seitenblick, der, *z. B. einen S. auf etwas werfen,* añt kõ škersaĩ paziurẽti.

Seitenbrett, das, šalinė (*od.* pašalinė) lenta.

Seitenfenster, das, šalinis langas.

Digitized by Google

Seitengebäude, das, ßalinė triobà.
Seitensprung, der, *z. B. einen S. machen*, ĩ ßãlį ßókti. *rslt.*, paßókti.
Seitenschwenkung, die, paſiſukìmas añt ßaliẽs. *einen S. machen*, ĩ ßãlį paſiſùkti.
Seitenstechen, das, *z. B. ich habe S.*, mán ĩ ßóną diẽgia.
Seitenstoss, der, *z. B. Jmdm einen kleinen S. geben*, kám ĩ paßónį kìmßterėti.
Seitenstück, das, *wozu*, kàs tám lýgu.
Seitenthür, die, ßalinės dùrys.
Seitenzahl, die, *in einem Buch*, laĩßko cólis, io.
seither, 1) bisher, *s. dieses.* — 2) *seit der Zeit*, iß tõ cziẽſo. — 3) *nachdem*, põ tõ.
-seits, *z. B. grüsse ihn meinerseits*, dũk jám nù manẽs labàs diẽnàs. *ich meinerseits bin damit zufrieden*, àß pagaĩ ſãwo pùſę tũmi pakajingas. *meinerseits mag das geschehen*, pagaĩ mãno pùſę taĩ gál' nuſidúti.
seitwärts, 1) *nach der Seite hin, z. B. s. gehen*, ĩ ßãlį cĩti. *das liegt s.*, taĩ gùl' ĩ ßãlį; añt ßaliẽs. *s. gebogen*, ĩ ßãlį pálenktas. — 2) *von der Seite*, iß ßaliẽs.
Sekel, der, *s.* Seckel.
selbander, *bibl.*: pàts añtras. *verständlicher:* ſù viẽnu kitù. *selbdritter*, ſù dwiẽm kitiẽm. ſù dwiẽm kitaĩs.
selber, pàts, *s.* selbst.
selbiger, *s.* derselbe.
selbst, I) *Pronom.*, pàts. *ich habe es s. gesehen*, àß taĩ pats (*fem.* patì) macziaũ. *er liebt nur sich s.*, jìs tìkt ſawę pãtį te-mýl'. *den Nächsten lieben wie sich s.*, artymą mylėti kaĩp ſawę pãtį (*unrichtig: bibl.*, kaĩp pàts ſawę). *von selbst*, iß ſawẽs (patiẽs). *die Thür öffnete sich von selbst*, dùrys iß ſawẽs (*od.* dùrys pãczios) atſiwėrė. *etwas von s. wissen*, iß ſawẽs žinóti. *von s. lernen*, iß ſawẽs ißmókti. — II) *als Steigerungspartikel = sogar, z. B. s. die Feinde weinten*, iř pãtys (*od.* pàt) nepriẽteliai werkė. *es waren s. vornehme Leute dabei*, iř pàt (*nicht:* pacziũ) põnißkų cziá bùwo. õ iř (*u. auch*) põnißkų cziá bùwo.
Selbstbeherrschung, die, ſuſiwaĩdymas (ſawẽs patiẽs). *er besitzt viel S.*, jìs ſawę labaĩ gál' ſuſiwaldýti.
Selbstbetrachtung, die, apmãſtymas ſawẽs patiẽs.
Selbstbetrug, der, prifigawìmas.
Selbstbewusstsein, das, žinójimas apiẽ ſawę. *er hat es mit vollem S. gethan*, jìs pilnaĩ beſižinódams taĩ dárė. *od. lieber:* jìs geraĩ žinójoſi, kã dãrãs. *ohne S.*, neſižinódams. jìs ſawẽs neſi-žinójo taĩ darýdams. jìs neſižinójo, kã dãrãs.
Selbsterhaltung, die, iſſilaĩkymas ſawẽs patiẽs.
Selbsterkenntniss, die, paźinìmas ſawẽs patiẽs. *er besitzt S.*, jìs ſawę paźiſta.
selbstgefällig, ſawimì paſimẽkſtąs (V g).
Selbstgespräch, das, ſuſikalbẽjimas ſù ſawimì patim.
Selbstherrscher, der, *s.* Alleinherrscher.
Selbsthülfe, die, ſãwo patiẽs paſigélbėjimas.
Selbstkenntniss, die, *s.* Selbsterkenntniss.
Selbstliebe, die, ſawmylỹſtė.
Selbstlob, das, *s.* Eigenlob.
Selbstmord, der, *zu umschreiben, z. B. einen S. begehen*, ſáw pàts gãlą paſidarýti. pàts nuſiżudýti.
Selbstmörder, der, kuřs ſáw pàts gãlą paſidãrẽs. patiẽs razbáininkas.
Selbstprüfung, die, *eine S. anstellen*, ſawę mėgintis. *rslt.*, pérſimėgintis.
Selbstrache, die, patiẽs atſikeřßyjimas.
selbstständig, I) *Adj., von selbst bestehend*, kàs ìß ſawẽs iſſilaĩko. *der von keinem fremden Willen abhängt*, kuřs ſãwo patiẽs (*od.* niẽko kito) wãlėj (*negat.* ne) ſtów'. — II) *Adv.*, pagaĩ ſãwo patiẽs wãlę; mìſlį; diñkßcziai.
Selbstständigkeit, die, *Freiheit*, walnỹbė. *Unabhängigkeit*, ſtowẽjimas ſãwo patiẽs wãlėj. *im Übrigen zu umschreiben, s.* selbstständig.
Selbstsucht, die, ſawmylỹſtė. jẽßkójimas ſãwo patiẽs naudõs.
selbstsüchtig, ſawmylỹs. kuřs tìkt wìs ſãwo patiẽs naudõs jẽßko.
Selbstüberwindung, die, *s.* Selbstbeherrschung.
Selbstverläugnung, die, ußſigýnimas ſawẽs patiẽs.
Selbstvertrauen, das, paſitikẽjimas ſawimì. *er besitzt grosses S.*, jìs dideĩ ſawimì paſitiki; tìkis.
selbstzufrieden, ſù ſawimì pakajingas.
Selbstzufriedenheit, die, pakajingùmas ſù ſawimì.
selig, I) *Adj., kirchlich*, ißganýtas. ißganytingas. *Jmdn selig machen*, kã ißganýti. kã ißganýtu (*od.* ißganytìngu) padarýti. *die Seligen*, ißganytìngiejiė. *s. werden*, ißganytingu paſtóti. *Jmdn s. sprechen*, kã ißganýtu ißßaũkti. *Gott habe ihn s.*, kàd jis liñkſmas dangujè bútų! *profan, im hohen Grade glücklich*, dideĩ palaimingas; giliukìngas. *froh*, dźiaukſmingas. linkſmingas. *sehr angenehm, lieblich*, ſaldùs. *z. B. ein s. Gefühl*, ſaldùs (*od.* meilingas; linkſmingas) pajutimas. — II) *Adv.*, ißganytingai. palaimingai. dźiaukſmingai. linkſmingai. ſaldźiai. meilingai.
Seligkeit, die, ißgãnymas. *die ewige S.*, ámżinaſis ißgãnymas. *auch:* ámżinoji gywatà. *ein hoher Grad der Glückseligkeit*, palaimingùmas. *Freude*, dźiaũkſmas. linkſmỹbė. *Frohsinn*, dźiaukſmingùmas. linkſmingùmas.
Seligmacher, der, ißganýtojis.
Sellerie, die, zelerija.
selten, I) *Adj.*, rẽtas. retaĩ rañdamas. — *uneig., ausgezeichnet, nicht gewöhnlich,*

Digitized by Google

ne-bile-kõks. *s. Schönheit,* ne-pàpraſtas (*od.* ne-tánkiei rañdamas; ypacźiei didelis) graźùmas. — II) *Adv.*, retaĩ. rẽtą ſykį.

Seltenheit, die, retùmas. *eine seltene Sache,* labaĩ rẽtas (*od.* retaĩ rañdamas) dáiktas. kàs retaĩ rañdama.

seltsam, selten, *s. dieses. ungewöhnlich,* ne-pàpraſtas. *unerhört,* ne-girdẽtas. *noch nie gesehen,* dár niękadõs ne-matýtas. *wunderbar,* dỹwinas. *es wäre s.,* taĩ bútų dỹwai (*bibl.:* dỹwas). *ein s. Mensch,* dỹwins źmogùs.

Seltsamkeit, die, dỹwas. dỹwai. dỹwins (*od.* ne-girdẽts; ne-matýts) dáiktas. *vgl.* seltsam.

Seminar, das, ziminórija.

Seminarist, der, ziminoriſtas.

Semisch, Semischleder, das, źẽmßcźius. źẽmßtinė ſkūrà.

Semmel, die, pyrãgas.

Semmelmehl, das, pyragìniei mìltai. pyrãgmilcźiei. *auch:* kwiecźių miltai (*Weizenmehl*). kwiẽtmilcźiei.

senden, ſiųſti. *rslt.,* pa-, nuſiųſti. *vgl. auch die Zusammensetzungen von* senden. *frq. u. demin.,* ſiuntinẽti. *vgl.* schicken. — **Sendung,** die, 1) *das Senden,* ſiuntìmas. iß-, pa-, nuſiuntìmas. ſiuntinẽjimas. — 2) *das Gesendete,* kàs ſiųſtà. *ich erhielt eine S. Waaren,* àß gawaũ wiẽną ſiuntìmą tawõrų.

Sendschreiben, das, grõmiata.

Senf, der, garſtýcźios. zemp̃ės, iõ.

Senfkorn, das, garſtýcźiu grúdas.

Senfpflaster, das, zemp̃iu plóßteris, io.

Senfte, die, *s.* Sänfte.

sengen, I) *tr.,* ſwìlinti. *rslt., absengen,* nuſwìlinti. — II) *intr.,* ſwìlti. *dein Haar sengt,* tãwo plaukaĩ ſwỹla. *die Grütze schmeckt gesengt,* grùcźia atſidũd priſwìluſi. — **Sengen,** das, ſwìlinimas. ſwilimas. nu-, priſwilìmas.

Senkblei, das, *s.* Bleiloth.

Senkel, der, ßnýrzenkelis, io.

senken, *sinken lassen, sinken machen,* źemỹn léiſti. *rslt.,* nuléiſti. *den Blick zur Erde s.,* akìs nuléiſti. *die Leiche in die Gruft s.,* lawóną į dũbę léiſti. *rslt.,* nuléiſti. *die Sonne senkt sich,* ſáulė léidźias. *die Fahnen s.,* karūnàs źemỹn léiſti. *sich s., sinken, der Nebel senkt sich,* myglià pũla; kriñta. *etwas in's Wasser s.,* kã į wándenį nuléiſti. įmerkti; nugramzdìnti. *in einen Morast s.,* į muĩwę gramzdìnti. *sich s.,* griñſti. — **Senkung,** die, 1) *das Senken,* leidìmas. nuleidìmas. nuſileidìmas. kritìmas. pũlimas. gramzdìnimas. grimzdimas. nugrimzdìmas: *in der Bdtg der entspr. Verba.* — 2) *eine gesunkene Stelle, ein Loch,* dũbė. *Vertiefung,* įdùbuſi wiẽtà.

Senker, der, *s.* Absenker.

senkrecht, I) *Adj., etwa:* ſtacźieĩ źemỹn eĩnąs. *eine s. Linie,* s. Perpendikel. II) *Adv., gerade herunter,* tiẽſióg źemỹn.

Senne, die, *s.* Sehne.

Senne, Sennhirt, der, galwìju keĩdźius. kalnũſė. *auch wohl:* Aĩpiũ bandiſius. keĩdźius.

Sense, die, daĩgis, io. *die Sense klopfen, schärfen,* daĩgį plàkti. *der dazu erforderliche kleine Amboss,* priękãlas. *auch:* prcikãlas. *Sensenstiel,* daĩgkotis, cźio. *die S. wetzen,* daĩgį ßleĩkti; galąſti; įgaląſti. *Sensenwetzstein,* galąſtuwas. *das Gefäss, in welchem dieser Stein getragen wird, das Schluckerfass,* bùdė.

Sensenschmied, der, daĩgiũ kálwis, io.

Separatisten, die, ſkirtos wiẽrõs źmónės.

September, der, *früher:* Rudugỹs. rujus mẽnesis. *jetzt gew.:* Septeñberio mẽnesis. Septeñberis, io. *den 6ten September* ßẽßtąjį Septeñberį. ßeßtojė diẽnoje Septeñberio mẽnesio.

Sequester, der, ſikwèſteris, io.

Seraph, der, ſerapỹnas. ſerãpas.

Sergeant, der, *Titel:* ßerżiañtas.

Serviette, die, zalwìtas. *auch etwa:* tam rẽlinė ſkepetà.

Sessel, der, krãſė.

sesshaft, *s.* ansässig.

Session, die, *s.* Sitzung.

setzen, 1) *etwas so s., dass es zu stehen kommt,* ſtatýti. *rslt.,* paſtatýti. *einen Topf an's Feuer s.,* pũdą priẽ ugniẽs paſtatýti. *auch:* prikaĩſti. *einen Teller auf den Tisch s.,* taurẽlių añt ſtãlo paſtatýti. *sich den Hut auf den Kopf s.,* kepùrę añt galvõs ußſiſtatýti; ußſidẽti. *in ein Amt s.,* į ùrėdą ſtatýti. *etwas auf's Spiel s.,* kã añt pùldymo ſtatýti. *in die Lotterie s.,* į loterìją ſtatýti. *einen Termin s.,* tramą ſtatýti. — 2) *etwas so setzen, dass es sitzen kommt,* ſodinti. *rslt.,* paſodinti. *Jmdn auf's Pferd s.,* kã añt árklio ſodinti. *rslt.,* ußſodinti. *Jmdn in's Gefängniss s.,* kã į kalẽjimą ìſodinti. *Jmdn in einen Wagen s.,* kã į wežìmą ſodinti. *Bäume s.,* mẽdźių ſodinti. *Vögel s.,* į *ein Huhn auf die Stange, auf die Kuh s.,* wišta añt kártiės, añt kiaũßių ùſ pinti. — **sich setzen,** ſẽſtis (*nicht:* ſodintis). *rslt.,* paſiſẽſti. *sich auf den Stuhl s.,* añt krãſės paſiſẽſti. *setze dich, ſitz!* ſẽſk! *sich auf's Pferd s.,* añt árklio ùſ*. sich in den Wagen s.,* į wežìmą ſiſẽſ*.* — 3) *setzen = legen,* dẽti. *rslt.,* pa-. *z. B. sich den Kranz auf den Kopf,* wainìką añt galwõs ußſidẽti. *sich die Lippen an die Lippen s.,* wañzdį priẽ lũpų dẽti. *sich die Mütze auf den Kopf,* mùcźią añt galwõs ußſidẽti. — 4) *besonderen Redensarten: von Vögeln, die Lerche setzte sich auf den Acker,* wyturỹs nùtūpė añt dirwõs. *das Eichhorn setzte sich auf einen Ast,* wiſtà ùſ*.* añt ßakõs. *Jmdn über den Fluss s.,* peř ùpę pérkelti. *das (trübe) Wasser setzt sich,* wandũ nuſiſtója. *der Kaffee setzt*

kafija nuſiſtója. *der Hefen setzt sich,* mẽlės nuſiſtója. *mit dem Pferde über den Graben s.,* ſù árkliu peř grãbę ſókti. *seine Ehre in etwas s.,* ſãwo garbę kokiamè dalykè jẽškóti. *sich etwas in den Kopf s.,* kã ĩ gálwą iũntis; ſtatýtis. *seine Hoffnung worauf s.,* ſãwo nuſitikẽjimą añt kõ ſtatýti; guldýti. *sich wider Jmdn s.,* priẽš kã ſtatýtis; ſténktis (*γ g*). *s.* widersetzen. *einen Preis s.,* prẽkią ſtatýti. *es wird Prügel s.,* plẽgõs bùs. — 5) *bibl. s. v. a. sich erheben* (*Hebr. 5, 5.*), iššókélti. — **Setzen,** das, ſtãtymas. pa-, ĩ- etc. ſtãtymas. ſodinimas. pa-, ĩ-, uß- etc. ſodinimas. dẽjimas. pa-, ĩ- etc. dẽjimas. nu-, ußtupimas. ußtupinimas. ßokimas. ßankinimas: *in der Bdtg der entspr. Verba.*

etzer, der, rãßtù ſtatýtojis (drukarìjoj).

etzling, der, 1) *bei Pflanzen, Setzreis,* cziẽpẽlis. jáuns ſodìntinas medẽlis. *S. von Kohl, Geköch etc.,* raſodà. plánta. — 2) *S. von Fischen,* žuwiũ priẽwaiſius. augìnama žuwikė.

etzteich, der, ẽžeras ſù jaunomìs žuwikẽmis.

euche, die, peř ſwiẽtą eĩnanti liñpanti ligà. *Pest,* mãras.

euchtig, *1. Tim. 6, 4.*, paklýdęs (*verirrt*). *vgl.* siech, -süchtig.

eufzen, dúſauti. *auch:* duſáuti. *über etwas s.,* peř kã dúſauti. *einmal aufseufzen,* atſiduſẽti. paduſẽti. — **Seufzen,** das, dúſãwimas. atſiduſẽjimas. paduſẽjimas.

eufzer, der, dúſãwimas. *ein tiefer S.,* gilùs atſi-, paduſẽjimas.

ich, *Pronom. pers. refl., als Dat.* ſáw, *als Acc.* ſawè. *in beiden Fällen ausserdem auch noch durch die Reflexivform des Verbums auszudrücken. Die Setzung von* ſáw, ſawè *kann beim transitiven Verbum jedoch unterbleiben, wenn das Pron. nicht als in einem Gegensatze stehend betont ist; bei eigentlichen Reflexiven stehen* ſáw, ſawè *nie. z. B. er hat sich eine Peitsche gedreht,* jìs (ſáw) botãgą nuſiſùko. *er hat sich sehr abgequält,* jìs (ſawè) dideĩ nuſimũczýjęs. *er freut sich,* jìs džiaũgias. *sie bemüht sich,* jì procewójas. *sich wundern,* stebẽtis. *sich hüten,* ſaugótis.

ichel, die. piautùwas.

ichelförmig, lýg (*od.* kaĩp) kõks piautùwas.

icher, I) *Adj.*, 1) *frei von Gefahr,* bè priẽgãdos. dẽl' kõ ne-reĩk' rupẽti; ne-priwalù rúpintis; bijótis. *zuverlässig,* iššikimas. *ein s. Ort,* iššikimà wiẽtà. *fest, wirtas* (*bibl.*). *z. B. s. Schloss,* twirtà pilìs. *vor mir kannst du s. sein,* manẽs tù ne-priwalaĩ bijótis. *wir sind heute vor Regen nicht s.,* šeñdiẽn lytumì ne-gãlim iššitikẽti. šeñdiẽn ne-gãlim iššitikẽti, bè lytaũs paſiikſę. *hier sind wir vor den Kugeln s.,* šiczìon mùs kulkos ne-trõpys. šiczìon mẽs kulkù ne-priwãlom bijótis. *Alles ist s.,* wiſlãb iššikimà. *hier ist man seines Lebens nicht s.,* šiczìon gywaſtiẽs ne-gali iššitikẽti. šiczìon dẽl' gywaſtiẽs turì bijótis. *die Bäume vor dem Frost s. stellen,* medžiùs priẽš šaĩtį apſaugóti; pakawóti. *seinen guten Ruf s. stellen,* ſãwo wiẽzlybãjį waŕdą ĩ priẽgãdą ne-padẽti. — 2) *keine Gefahr fürchtend,* bè báimės. bebáimis, io. niẽko neſibijąs. *unvorsichtig,* ne-paſidabójąs. ne-paſiſaugójąs. *ohne Sorge,* bè rūpeſtiẽs. neſirúpinąs. *er fühlt sich wegen der Strafe ganz s.,* jìs dẽl' korawõnės niẽko neſibijos; neſirúpina. *bibl. s. v. a. in Frieden,* pakãjuje. — 3) *zuverlässig, gewiss, nicht fehlend,* iššikimas. *eine s. Nachricht,* iššikimà žinià. *ein s. Freund,* iššikimas priẽtelis. *ein s.* (*fester*) *Gang,* twìrtas ėjìmas. *ein s. Merkmal,* iššikimas pažymỹs. — II) *Adv.*, bè priẽgãdos. bè báimės. iššikimaĩ. ne-bijótinai. twirtaĩ. *s. leben,* bè báimės gywénti. *das Geld steht s.,* piningaĩ ſtów iššikimaĩ.

Sicherheit, die, 1) *Gefahrlosigkeit,* walnỹbė nũ priẽgãdos. *Verwahrung,* pakawõnė. *meistens zu umschreiben, s.* sicher. *auf seine S. bedacht sein,* ſaugótis. *sich in S. bringen,* nũ priẽgãdos iššikawóti. — 2) *Sorglosigkeit,* bebaimingỹſtė. ne-priſibijójimas. neſiſaugójimas. *Frieden,* pakãjus (*bibl.*). — 3) *Zuverlässigkeit, zu umschreiben, s.* sicher. *für die S. dieses Mannes stehe ich,* ãß ùß taĩ ſtówiu, kàd tàs žmogùs iššikimas. — 4) *Unterpfand, Caution,* ùßſtatas.

sicherlich, *gewiss,* tìkraĩ. bè abejójimo. ne-abejótinai. iš tiẽlõs.

sichern, *s.* sicher *stellen. ich muss mir den Platz s.,* àß turiù dabóti, kàd mán tà wiẽtà tikraĩ tẽktų; ne-prapùltų; ne-prapùls: kàd mán tą wiẽtą niẽks n'atĩmtų; n'atimš. — **Sicherung,** die, *durch Verba.*

Sicht, die, *das Sehen,* mãtymas. *das Schiff ist in S.,* tą šiẽpį galì matýti. *gleich nach S.,* tůjaũs taĩ mãtęs. táw taĩ põ akiũ parẽjus.

sichtbar, I) *Adj.*, 1) *an sich sichtbar,* rẽgimas. mãtomas. kã matýti galì. *sichtbare Dinge,* regimì daiktaĩ. *das ist s.* (*auch s. v. a. erkennbar*), taĩ regimà. *s. werden,* rẽgimu paſtóti. — 2) *was von den Augen erreicht wird, z. B. das Schiff ist schon s.,* šiẽpį jaũ galì matýti. *s. werden, sich zeigen,* ródytis. *rslt.*, paſiródyti. — II) *Adv.*, regimaĩ. mãtomai. matýtinai.

Sichtbarkeit, die, *zu umschreiben, s.* sichtbar.

sichten, *sieben,* šijóti. — **Sichten,** das, šijójimas.

sichtlich, I) *Adj., sichtbar,* rẽgimas. *offenbar,* ãtwiras. atwiraĩ rẽgimas. áiškici mãtomas. — II) *Adv.*, regimaĩ. atwiraĩ.

sickern, tekẽti. *von ganz schwachem Sickern,* šulúti.

Sie, die, *bei Vögeln,* patẽlė.

Digitized by Google

sie, *Pronom. pers. der 3. Person*, 1) *Sing. fem.* jì. *z. B. sie that es*, jì taĩ dãrė. *er hat sie gefunden*, jìs jã̃ (*od.* jẽ) rãdo. 2) *Plur., sie thaten das*, jiẽ (*fem.* jõs) taĩ dãrė. *wir haben sie gesehen*, mẽs jũs (*fem.* jàs) mãtėm. *als Höflichkeitsform für die 2. Pers. Sing. u. Plur.* Jũs (*Ihr*), *z. B. Sie sind so freundlich gewesen*, Jũs bùwote tokiẽ meilìngi. *haben Sie die Güte*, búkite tokiẽ gerì.

Sieb, das, 1) *ein gröberes von Bast*, rẽtis, cźio. — 2) *ein feineres S. von Haaren*, sìẽtas.

sieben, *Verb., sichten, z. B. das Getreide s.*, jawùs sijóti. *rslt.*, pérsijóti. — **Sieben**, das, sijójimas.

sieben, *Num.*, septynì. *fem.* ios. *s. Männer*, septynì wýrai. *s. Frauen*, septýnios móterės. *bei Pluralsubst., z. B. s. Hemden*, septynerì marßkinieĩ. *s. Jahre alt*, septyniũ mẽtu. *alle s. Jahr*, kàs septýnis metùs. kàs septìntą mẽtą. *jedesmal zu s.*, kàs sỹkį põ septýnis.

Sieben, die, septýnetas.

Siebeneck, das, septynkañpis, io.

siebeneckig, septyniũ kampũ. sù septynieĩs kampaĩs. septynkañpis, io.

siebenerlei, septyneriópas.

siebenfach, siebenfältig, I) *Adj.*, septýnlinkas. septyneriópas. — II) *Adv.*, septynlinkaĩ. septyneriópai.

siebenfüssig, sù septyniomìs kójomis. septynkójis, jo.

Siebengestirn, das, (dangaũs) sìẽtas.

siebenhundert, *z. B. s. Mann*, septynì ßimtaĩ wýrų. *der siebenhundertste*, septynßimtàlis. *siebenhundertmal*, septýnis ßimtùs sỹkiu.

siebenjährig, *z. B. der s. Krieg*, septyniũ mẽtų kãras. *s. Knabe*, septyniũ mẽtų waĩkas. *ein s. Ochse*, septynẽrgis jáutis (*Richter 6, 25.*).

siebenmal, septynis sykiùs; kartùs. *s. so viel*, septiñtą tiẽk. septýnis kařts daugiaũs.

siebentägig, septyniũ diẽnũ.

siebentausend, septynì túkſtancźiai. *der siebentausendste*, septyntúkſtantysis. *siebentausendmal*, septýnis túkſtancźius sỹkiu; kařtu.

siebente, septiñtas. *auch:* sẽkmas. *der s. Tag in der Woche*, septintójì (*od.* sekmójì) diẽnà nedẽlioje. *das s. Gebot*, septintàsis (*od.* sekmàsis) prisãkymas.

Siebentel, das, septiñtdalis, io. septintà dalìs.

siebentens, añt septiñto.

siebenthalb, pus-septiñto. *fem.* pus-septintõs.

siebenzehn, septyniólika (*undecl.*). *s. Mann*, septyniólika wỹrų. *s. Frauen*, septyniólika móterių.

Sie'macher, der, rẽtininkas. rẽcźius.

siebzehn, *s.* siebenzehn.

siebzehnte, septyniólikta. septyniólikta*sis*.

Siebzehntel, das, septyniólikdalis, io. septyniólikto*ji* dalìs.

siebzig, septýnios-dẽßimt. *gew.:* septýnes-dẽßimt. *ich habe s. Briefe erhalten*, aĩ septýnes-deßimt grõniatų gawaĩ. *ein Siebziger*, septýnes-dẽßimt mẽtų sẽnas.

siebzigmal, septýnes-dẽßimt sỹkių; kařtu.

siebzigste, septýnes-deßimtàlis.

siech, *krank*, kuřs seřga. *kränklich*, negalìngas. ne-galỹs. *sehr kränklich*, didì ligũstas. *voll Krankheit*, pilnas ligõs. *ungesund*, ne-swẽikas.

Siechbette, das, ligõs pãtalas (*bibl.:* smerčių pãtalas).

siechen, *dauernd krank sein*, šìrkti (ỹg. *kränkeln*, šárgaliũti. — **Siechen**, das, šìrgimas. šárgaliãwimas.

Siechhaus, das, ligónbutis, cźio. *Hospital*, špitõlė.

Siechthum, das, ligustùmas. šárgaliãwimas. ligà.

sieden, I) *intr.*, wìrti. *z. B. das Wasser siedet schon*, wandũ jaũ wérda. *siedend heisses Wasser*, wérdąs wandũ. *wallen, Blasen werfen*, kunkulúoti. — II) *tr.*, wìrinti. *schmoren*, šùtinti. *gesottenes (gekochtes) Fleisch*, wìrta miẽsa. — **Sieden**, das, wìrimas. kunkulãwimas. wìrinimas.

Sieder, der, wìrintojis. wirẽjas.

Sieg, der, pérgalėjimas. *auch:* laimėjimas (*Gewinn*). *den S. über Jmdn erlangen*, pérgalėjimą añt kõ apturėti; laimėti. *Jmds S. galėti*. apgalėti. *auch:* añt kõ laimėjimą apturėti; wiršų gáuti.

Siegel, das, *Petschaft*, pẽcźwiẽtė. *auf pẽcźwiẽtis. f. das S. aufdrücken*, pẽcźwiẽtį uſßpáuſti.

Siegellack, der, lãkas.

siegeln, pẽcźwiẽtyti. *rslt.*, *be-*, *versiegeln*, uſßpẽcźwiẽtyti. pẽcźwiẽtę añt kõ uſßpáuſti. — **Siegeln**, das, uſßpẽcźwiẽtyjimas. pẽcźwiẽtės uſßpaudìmas.

Siegelring, der, pẽcźwiẽtźiedis, dźio. pẽcźwiẽtės źiẽdas. pecźwiẽtìnis źiẽdas.

siegen, pérgalėti. *gewinnen*, laimėti. *Oberhand bekommen*, wiršų gáuti. *sie haben über die Feinde gesiegt*, mẽs nepratelius pérgalėjom; apgalėjom; apwaldėm mẽs añt nepriẽteliũ laimėjom; wiršų wom. — **Siegen**, das, pérgalėjimas. mėjimas. apgalėjimas.

sieghaft, pérgalỹs. — *Adv.*, pérgalėtinai.

Sieger, der, pérgalėtojis.

Siegesdenkmal, das, pérgalėjimo paminklas.

Siegesfest, das, pérgalėjimo šweñtė.

Siegesheld, der, karžygỹs pérgalėtojis.

Siegeskrone, die, pérgalėjimo wainikas.

siegestrunken, iš dźiaũkſmo dėl pérgalės nesijaũſdamas.

Siegeszeichen, das, pérgalėjimo ženklas. *Denkmal*, pérgalėjimo paminklas.

sieggewohnt, paprãtęs pérgalėti.

siegreich, *voll von Siegen, z. B. ein s. Kampf*, pérgalėjimų pilnà kowà. *Sieger, z. B.*

Digitized by Google

s. Held, pėrgalėtojis karžygỹs. karžygỹs, kuřs daũg pėrgalėjimu apturėjės. *s. aus dem Kampfe hervorgehen,* iß kowõs kaĩp pėrgalėtojis ißeĩti. kowojė laimėti.

siehe, *als blosser Ausruf, auf das Nahe hinweisend,* ßtái (*siehe hier*)! *auf das Entferntere hinweisend,* antái (*siehe dort*)! *siehe, da ist dein Pferd,* ßtái, taĩ tãwo arklỹs. *als Aufforderung zum Sehen,* žiūrėk. weizdėk. *Letzteres verkürzt:* wéi! *siehe, wie das Pferd läuft,* eĩ wéi, kaĩp arklỹs bėga!

siekern, *s.* sickern.

Siele, die, plėßkė.

Signal, das, *s.* Zeichen.

signalisiren, *Zeichen geben,* žénklą dūti. žénklinti. *ein ankommendes Schiff s.,* žénklą dūti, kàd ßiėpis ateĩnanti; ateĩt.

signiren, žénklinti. *rslt.,* ı-, pažénklinti.

Silbe, die, zìlba, *die erste S.,* pirmóji zìlba. *das Wort hat drei Silben,* tàs žõdis tùr tris zìlbas. taĩ trijũ zìlbū žõdis.

Silber, das, ſidābras. *von Silber,* ſidābro. ſidabrìnis. *etwas von S. machen,* kã̀ iß ſidābro padarýti.

Silberader, die, ſidābro gýſla.

silberartig, lýg (*od.* kaĩp) ſidābras.

Silberbarre, die, ſidābro ſtùkis, io (*Stück*); rūlis, io (*Rolle*); ßtánga (*Stange*).

Silberbergwerk, das, ſidābro kaſimas.

Silberblech, das, ſidābro blėkis, io.

Silberdrath, der, ſidabrìnė (*od.* ſidābro) ı wiėlà.

Silberfarbig, bąltas kaĩp ſidābras.

Silbergeld, das, ſidābro (*od.* ſidabrìniei) ı piningaĩ.

Silbergeräth, das, ſidābro (*od.* ſidabrìniei) rykaĩ.

Silbergroschen, der, ſidābro (*od.* ſidabrìnis) grāßis. trecziõkas (*Dreier*). *bei Memel:* patreĩnis, io.

Silberhaar, das, žilì plaukaĩ. plaukaĩ baltì kaĩp ſidābras.

Silberhell, ßwiėſus kaĩp ſidābras.

Silberling, der, ſidabriniñkas (*bibl.*).

Silbermünze, die, ſidābro (*od.* ſidabrìnis) pìningas.

Silbern, ſidabrìnis. *auch durch den Gen.* ſidābro.

Silberpappel, die, baltàſis põwaras.

Silberreich, pìlnas ſidābro.

Silberschaum, der, ſidābro putà.

Silberton, der, tõks meilingas baſas kaĩp ſidābro ſkambėjims. baſas czýſtas kaĩp ſidābras.

Silberweiss, bąltas kaĩp ſidābras.

Silze, die, *s.* Sülze.

simpel, *s.* einfach, einfältig.

singbar, giėdótinas.

Singdrossel, die, ſtrãzdas.

Singelehrer, der, giėdójimo mokýtojis.

singen, *allg.,* giėdóti. *rslt.,* pagiėdóti. *geistliche Lieder s.,* giėdóti. *muntre Gesänge od. Volkslieder s.,* dainúti. *rslt.,* padainúti. *ohne eigentliche Melodie unordentlich leierhaft s.,* ſñkti. — *uneig., im Reden s.,* kalbėdamas žodžiùs tę̃ſti. ſūkti. *rslt.,* nutę̃ſti. — **Singen,** das, giėdójimas. dainãwimas. ſūkìmas.

Singstimme, die, giėdójimo baſas.

Singvogel, der, paũkßtis, cžio, kuřs giėſta.

sinken, *fallen,* pùlti. *rslt., herabfallen,* nupùlti. *umfallen,* parpùlti. *langsam umfallen,* parſiléiſti. *er sank in der Schlacht hin,* jìs mūßyje parpūlė. *er sank in die Knie,* jis parpūlė añt kẽliu. *langsam von oben niederschweben,* žemỹn léiſtis. *rslt.,* nuſiléiſti. *die Sonne sinkt,* ſáulė léidžias. *die Hände s. lassen,* rankàs nuléiſti. *im Wasser, im Morast tiefer s.,* griñſti. *rslt., versinken,* nugriñſti. — *uneig., den Muth s. lassen,* ßirdiẽs ſtiprùmą pamèſti. *in Elend s.,* ı waŕgą nugriñſti. wargìngu paſtóti. *der Getreidepreis sinkt,* jawaĩ atpiñiga. *die Macht des Landes sinkt,* žẽmė ſilpnỹn eĩna; paſilpſta. *er ist (sittlich) tief gesunken,* jis jaũ dideĩ paſiléidęs. jis jaũ giliaĩ ı griėkùs nugriñzdęs. — **Sinken,** das, pūlimas. nu-, parpūlimas. nu-, parſileidimas. grimzdìmas. nugrimzdìmas: *in der Bdtg der entspr. Verba.*

Sinn, der, 1) *das äussere Empfindungsvermögen,* ūmas. *auch wohl:* kūnißkas ūmas (*im gew. Leben Beides wenig im Gebrauch*). *der Mensch hat fünf Sinne,* žmogùs penkis ūmùs tùr. *der S. des Gesichts,* regėjimo (*od.* mãtymo) ūmas. *od. lieber:* nūjėga (*od.* ıgalėjimas) regėti. *das fällt in die Sinne,* taĩ pūla ı ūmùs. taĩ bewéik ūmai pajnñta. *er hat scharfe S.,* jis tùr aßtriùs ūmùs. — 2) *Bewusstsein, ungestörter Gebrauch der Sinne,* nuſijautìmas. *bist du bei Sinnen,* aĩ žinaĩſi? aĩ jautiẽs? *er ist von Sinnen,* jis iß ūmo (*od.* iß prõto) ißėjęs. jis padūkęs (*rasend geworden*). *in milderem Ausdr.,* ißklýdęs; paßẽlęs. *er kann noch von Sinnen kommen,* jis dár gáĩ iß ūmo (*od.* iß prõto) ißeĩti. — 3) *das innere Empfindungsvermögen, der innere Sinn, Gefühl,* jautìmas. *Verständniss,* ißmãnymas. *z. B. er hat keinen S. für's Schöne,* jis (*od.* jõ ūmas) taĩ kàs graží ne-jaũcžia; n'ißpažíſta. jõ ūmas (*od.* jis) ne-tùr neĩ jókio jautìmo apiẽ taĩ, kàs gražù. — 4) *Gedanke, z. B. es ist mir in den S. gekommen,* mán taĩ ı mìſli ıpūlė; parẽjo. *das ist mir nie in den S. gekommen,* taĩ mán niėkadõs ı mìſli ne-parẽjo. *was hast du im S.,* kã̀ tù miſlỹj turi? *auch:* kã̀ tù mìſlyji; dūmóji? *seinen S. auf etwas richten,* ſãwo mìſli añt kõ kreĩpti. *schlage dir das aus dem S.,* atmèĩk taĩ iß ſãwo miſliẽs! užmiřßk tõ (*vergiss dass*)! *so viel Köpfe, so viel S.,* kiėk galwũ, tiėk miſliũ. *nach seinem S. leben,* pagaĩ ſãwo mìſli eĩktis. *das kommt mir nicht aus dem S.,* taĩ mán ne-pareĩt iß miſliẽs. *er bleibt auf seinem S. bestehen,* jis paſiliėkt

Digitized by Google

añt ſãwo miſliẽs. *andern Sinnes werden*, kitaĩp apſimiſlyti (*sich anders besinnen*). *das ist nicht nach meinem S.*, taĩ nè pagaĩ mãno mìſlį. — 5) *Gemüth, Gemüthsrichtung*, dūmà. ßirdìs ieš, *f. Eines Sinnes sein*, wiẽnõs ßirdiẽs (*od.* dūmos) būti. *ein hoher Sinn*, aukßtà dūmà; ßirdìs. *irdischer Sinn*, žẽmißka dūmà; ßirdìs. *ein verkehrter S.*, pérkreiptà dūmà; ßirdìs. — 6) *Begriff, Bedeutung*, ißſlimãnymas. *das Wort hat den S.*, tàs žõdis tùr tą ißſlimãnymą; teĩp ißſlimãno. *das hat einen doppelten S.*, taĩ tùr dwejópą ißſlimãnymą. taĩ dwejeĩp ißſlimãno; ißmãnoma.

Sinnbild, das, *etwa:* ãbrozißkas ženklas.

sinnbildlich, peř ãbrozißką pažénklinimą.

sinnen, mìſlyti. dūmóti. *demin.*, *nachsinnen*, miſlinẽti. *auf etwas s.*, añt kõ mìſlyti; dūmóti. *worüber s.*, apiẽ kã mìſlyti; miſlinẽti. *gesinnt sein*, kokiõs dūmos būti, *s.* gesinnt. — **Sinnen**, das, mìſlyjimas dumójimas. *demin.*, miſlinėjimas.

Sinnenlust, die, kúno pamėgìmas.

Sinnentäuschung, die, ūmù prigawìmas. tìkt tõks paſiródymas; atſidawìmas.

Sinnesänderung, die, miſliẽs (*od.* dūmos) pẽrſimaĩnymas. paſtójimas kitõs miſliẽs.

Sinnesart, die, *Gesinnung*, dūmà. *auch:* ßirdis, ieš, *f. er ist guter S.*, jìs gerõs dūmos; ßirdiẽs.

sinnig, *s.* sinnreich, verständig.

sinnlich, I) *Adj.*, *körperlich*, kúnißkas. *ein s. Wesen*, kúnißkas dáiktas. dáiktas kúną tùrįs. *mit den Sinnen wahrnehmbar*, kúnißkas. ūmais jaũcziamas; ißpažíſtamas. *auch wohl:* ūmißkas. *dem Sinnengenuss ergeben*, kúnißkiẽms pageidìmams padūtas. į kúnißkus pageidimùs paſiléidęs. *wollüstig*, gaßlùs. gaßlingas. *s. Begierden*, kúnißki geĩduliei; pageidìmai. *ein s. Mensch*, kúnißkai dūmójąs žmogùs. žmogùs kúnißkos dūmos. *s. Lust*, kúnißka linkſmỹbė. — II) *Adv.*, kúnißkai. *s. denken*, kúnißkai dūmóti.

Sinnlichkeit, die, 1) *die Fähigkeit zu sinnlichen Wahrnehmungen, etwa:* kúnißkas jautimas. kúniška ūmỹſtė. *meistens zu umschreiben*, *s.* sinnlich. — 2) *ein der sinnlichen Lust ergebener Sinn*, kúniška dumà. *die sinnlichen Lüste*, kúniški geĩduliei; pageidìmai. *Wollust*, gaßlùmas. *der S. fröhnen*, kúniškiẽms geĩduliams ßlūžyti.

sinnlos, I) *Adj.*, 1) *ohne Bewusstsein*, kuřs ſawẽs neſijaũcžia; neſiżìno. *er war s. betrunken*, jìs teĩp bùwo priſigẽrẽs, kàd jìs ſawẽs neſiżinójo. *ohne Verstand*, bè prõto. *ein s. Mensch*, beprõtiškas žmogùs. beprõtis, ežio. *der den Verstand verloren*, iß prõto (*od.* iß ūmo) ißėjęs. prõtą pamẽtęs. — 2) *ohne alle Bedeutung, z. B. ein s. Wort*, žõdis bè jókio ißſlimãnymo. — II) *Adv.*, neſijaũſdams. neſiżinódams. beprõtiškai. *s. reden*, beprõtiškai kalbėti. *unverständig reden*, n'ißmãnomai kalbėti. *irre reden* ſwáiczioti.

Sinnlosigkeit, die, 1) *Mangel der Sinne* be-ūmỹſtė. — 2) *Mangel des Verstandes*, beprotỹſtė. n'ißmintis, ieš, *f.* paikỹſtė. — 3) *Mangel an bestimmter Bdtg, zu umschreiben*, *s.* sinnlos.

sinnreich, I) *Adj.*, miſlingas. — II) *Adv.* miſlingai.

Sinnspruch, der, *s.* Denkspruch.

sinnverwandt, lýgaus ißſlimãnymo.

sinnvoll, *s.* sinnreich.

sint, *s.* seit.

sintemal, kadángi. nẽs (*denn*). *s.* da weil, denn.

Sippschaft, die, *s.* Verwandtschaft. Secte.

Sitte, die, 1) *Gebrauch, Gewohnheit*, Art u. *Weise*, būdas. *z. B. es ist bei uns so S.*, prič múſu tõks būdas. *nach alter S.*, pagaĩ ſẽną būdą. *das ist so meine S.*, taĩ mãno tõks būdas. *Gewohnheit, auch:* paprotỹs. — 2) *Verhalten, Betragen*, paſielgìmas. *gute Sitten auch:* patogumandagùmas. *ein Mensch von guter S.*, žmogùs graźaūs (*od.* gẽro) paſi-elgimo patogùs (*od.* mañdagus) žmogus.

Sittengesetz, das, zokãnas dėl paſi-elgimo.

Sittenlehre, die, mókſlas apiẽ paſi-elgimą.

Sittenlehrer, der, paſi-elgimo mokįtojis.

sittenlos, I) *Adj.*, paſiléidęs. *ein s. Mensch*, paſiléidėlis, io. *unanständig*, ne-mañdagus. ne-patogùs. *unehrbar, besonders unkeusch*, ne-wiẽžlybas. *ein s. Betragen*, paſiléidėlißkas (*od.* ne-patogùs; ne-mañdagus; newiẽžlybas) paſi-elgimas. — II) *Adv.*, paſiléidėlißkai. ne-mañdagiei. ne-patogiai. ne-wiẽžlybai.

Sittenlosigkeit, die, ne-mandagùmas. ne-patogùmas. paſiléidėlißkas (*od.* ne-wiẽžlybas; ne-patogùs) paſi-elgìmas. *vgl.* sittenlos.

Sittenreinheit, die, wiẽžlybùmas. patogumas. czỹſtas (*od.* wiẽžlybas) paſi-elgimas. paſi-elgimas bè nūtartiẽs.

Sittenverderbniss, das, paſileidimas paſielgimúſe. *s. auch:* Sittenlosigkeit.

sittig, *s.* sittsam.

sittlich, *s.* moralisch.

Sittlichkeit, die, *s.* Moralität.

sittsam, *Adj.*, *anständig*, mañdagus. patogùs. *züchtig*, wiẽžlybas. *bescheiden*, dorùs. *ein s. Betragen*, mañdagus padorùs; wiẽžlybas etc.) paſi-elgimas. *s. Leben führen*, mañdagiei (*od.* wiẽžlybai padõriei etc.) gywénti; paſi-elkti (*vgl.*

Sittsamkeit, die, mañdagus (*od.* patogwiẽžlybas) paſi-elgimas. *vgl.* sittsam.

Situation, die, *s.* Lage, Stellung.

Sitz, der, 1) *das Sitzen*, ſėdėjimas. *er hat einen S. im Rathe*, jìs ſẽdi rótoje. rótoje wiẽtą (*od.* ſóſtą) tùri. jìs tùri teiſỹbę (*od.* wãlę) rótoje ſėdėti. — 2) *Ort des Sitzens, ein Sitzplatz*, ſoſa

Digitized by Google

Stuhl, ßtúlė. krāſė. *hleiner Stuhl ohne Lehne*, krėſlas. *der S. im Wagen, Gesäss*, paſõſtė. *ein Gesäss mit drei Sitzen*, paſõſtė trims ſėdėti. *der Vogel hat seinen S. auf der Stange genommen*, paũkßtis añt ßakõs paſitūpęs. *von Menschen*, paſiſėſti. — 3) *Wohnsitz*, gywėnimas. *seinen S. wo aufschlagen*, ſāwo gywėnimą (*od.* būwį) kuř paſidarýti. — 4) *der Ort, wo sich etwas (dauernd) findet, z. B. der S. der Regierung*, waldźiõs wiėtà. *der S. der Krankheit*, ligõs patì tikróji wiėtà. *diese Stadt ist ein S. der Wissenschaften*, ßis miėſtas yrà wiėtà (*od.* gywėnimas; būwis) aukßtūjų mókſlu.

itzen, ſėdėti. *an Jmds Seite s.*, kám priė ßaliės ſėdėti. *zur Rechten, Linken s.*, põ deßinės, põ kairės (*näml.* rankà) ſėdėti. *auf dem Stuhle s.*, añt krāſės ſėdėti. *im Gefängniss s.*, kalėjime ſėdėti. *über den Büchern s.*, priė knygų ſėdėti. *s. von Vögeln:* tupėti (*kauern*). *der Vogel sitzt auf dem Ast*, paũkßtis tùp' añt ßakõs. — *Redensarten: das Mädchen bleibt s.*, mergà paſiliėkt n'apſiwėduſi; ne-wėduſi (*bleibt unverheirathet*). *das Schiff blieb auf der Sandbank s.*, ßiėpis añt riėwõs ußkliùwuſi apſiſtójo. *sitzen lassen = verlassen*, praſtóti. *er hat das Mädchen s. lassen*, jìs tą mergą praſtójo. *im Stich, in Verlegenheit, ohne Hülfe lassen*, bėdõj bė pagálbos palikti. *eine Beschimpfung auf sich s. lassen*, gėdą ùž gér priimti. *die Beschuldigung auf sich s. lassen*, apkáltinimą ùž gėr priimti. prieß káltinimą neſitėiſinti. *der Nagel sitzt im Brette fest*, negelỹs lentojè driūtaĩ kýßo; laĩko. *mir sitzt es auf der Brust*, mán kàs gùl' añt krūtinės. *das Kleid sitzt mir gut*, rūbas mán geraĩ pritiñk; ſtów'; priguĺ'. — **sitzend**, *z. B. ich führe eine s. Lebensart*, àß (priė ſāwo darbo) wis turiù ſėdėti. — **Sitzen**, das, ſėdėjimas. Sitzung, *s. besonders.*

itzfleisch, das, n'atgriſimas (*od.* rimaſtis; triwójimas) ſėdėti; ſėdėdams dìrpti (γb).

itzplatz, der, ſóſtas.

itzung, die, *Versammlung*, ſuſi-ėjimas. ſurinkimas. ſuſirinkìmas. ſuſirõdyjimas. *eine S. halten*, ſuſirõdyjimą laikýti. *eine S. aufheben*, ſuſirõdyjimą pabeñkti (γg). ſurinkimą paléiſti.

itzungstag, der, ſuſirinkìmo diėnà.

kelett, das, *s.* Gerippe.

klav, der, *s.* Sclav.

maragd, der, ſmarāgdas.

o, I) *Adv.*, 1) *wenn es sich auf ein Verbum od. ein anderes Adverb bezieht*, teĩp (*bisher in Abweichung von der Aussprache gew.* taĩp *geschrieben*). *z. B. er hat s. gesagt*, jis teĩp ſākė. *mache das so*, taĩ teĩp darýk. *s. sehr verderben*, teĩp dideĩ ſupūſtyti. *s. schlecht handeln*, teĩp piktaĩ paſi-elkti (γg). *s. lange*, teĩp ilgaĩ. *od. lieber:* tõl', kõl (*s.* lange). — 2) *wenn sich „so" auf ein Adj. bezieht, so wird dafür das adjectivische* tõks *gesetzt, z. B. ein s. guter Mensch*, tõks (*nicht:* teĩp) gérs žmogùs. *er war s. böse*, jìs bùwo tõks piktas (*nicht:* teĩp piktas). *doch steht vor neutrischen Adjectiven* teĩp, *z. B. das ist s. schön*, taĩ teĩp gražù. *mir ist s. wohl*, mán teĩp gér. — 3) *„so" in verschiedenen Verbindungen u. Redensarten: er macht es bald so, bald so*, jìs dāro wéik' ßeĩp, wéik' teĩp. *er ist bald s., bald s.*, jìs wéik' ßiõks, wéik' tõks. *aus ihm wird so wie so nichts*, iß jõ neĩ ßeĩp neĩ teĩp (*od.* iß jõ jaũ iř teĩp) niėko ne-bùs. *so aber ging es nicht*, alè teĩp taĩ n'ėjo. *so einer = solch einer*, tõks. *um so, z. B. um so grösser ist die Schuld*, jũ didėſnė kalcžià. *wie so? warum?* kodėl'? *in welcher Art*, kaĩp? *so etwas ist unerhört*, taĩ ne-girdėta. *so viel, allg.*, tiėk. *wenn „so viel" eine grosse Quantität bezeichnen soll*, tiėk daũg. *z. B. ich habe dafür so viel erhalten*, àß ūß taĩ tiėk gawaũ. *so viel Noth hat noch Niemand erlitten*, tiėk daũg wargū dár niėks nekentėjo. *so u. so viel*, tiėk iř tiėk. *so viel werde ich noch haben*, tiėk (*od.* tiėk daũg) àß dár turėſiu. *so viel als ich kann*, tiėk kiėk galiù. *so-wie*, teĩp-kaĩp. *In den Fällen, in welchen das demonstrative „so" nicht besonders betont erscheint, kann* teĩp *auch fortbleiben, z. B. er hat so gearbeitet wie er konnte*, jìs (teĩp) dìrbo, kaĩp galėjo. *so lange, relat.*, kõl'. *demonstr.*, tõl'. *so lange ich lebe, werde ich es nicht vergessen*, àß tõ kõl' gỹws (búdams) n'uźmiřßiu. *zusammengezogen aus:* kõl' àß 'gýws búſiu, tõl' àß tõ n'uźmiřßiu. *so-dass*, teĩp (*od.* tõks) kàd. *z. B. das Thierchen ist so klein, dass man es nicht sehen kann*, tàs gywolėlis tõks mãžas, kàd jį matýti ne-galì. *er schrie so sehr, dass die Ohren klangen*, jìs teĩp dideĩ ßaũkė, kàd aũſys ſpeñgė. *so so, d. h. so ziemlich*, manýtinai. — *noch so, z. B. wenn ich mich auch noch so (sehr) bemühe*, kàd àß iř kàs-žìn kaĩp labaĩ paſiprocewóju. — II) *Conjunct.*, 1) *so = wenn, z. B. so ihr glaubet*, jéi tikit. *s.* wenn. — 2) *zur Bezeichnung des Nachsatzes*, taĩ, *z. B. wenn du kannst, so komm*, kàd galėſi, (taĩ) ateĩk. *wenn die Sonne scheinen würde, so würde es heller sein*, kàd ſáulė ßwiėſtų, (taĩ) ßwiėſėſnė būtų. *weil er nichts gelernt hat, so kann er nichts*, kadángi jìs niėko neſimokinęs, taĩ jìs iř niėko ne-mók. niėko neſimokinęs búdams jis iř niėko ne-mók. — 3) *in besonderen Redensarten: so sehr ich ihn auch liebe, so muss ich ihn doch tadeln*, kaĩp labaĩ àß jį iř mýliu, taĩ àß jį tikt (*od.* tacžiaũ) turiù peĩkti. *so viel er gewann, so viel verlor er auch*, kiėk jìs laimėjo, tiėk jìs iř prapùldė. *so viel er auch*

Digitized by Google

arbeitet, so schafft er doch nichts, kiẽk jis iř dirbą, taĩ jis tacźiaũ tìkt niẽko n'ißtaĩſo. *in so fern es dir erlaubt ist*, kiẽk táw pawẽlyta. *so scheint es denn geschehen zu sein*, taĩgi ródos, kàd taĩ nuſidãwę. *so gelehrt er ist, so stolz ist er auch*, kõks aukßtaĩ mokĩtas, tõks paſididźiũjãs jis yrà. *so (od. wie) gern ich ihm helfen wollte, so kann ich es doch nicht*, kaĩp labaĩ aß jį iř gélbėti norẽczìau, taĩ àß toktaĩ tacźiaũ ne-galiù. *so lasset uns doch gehen*, alègi (*od.* nùgi) beũ eĩkim.

sobald, teĩp wéik'. *so schnell*, teĩp greĩtai. *komme so bald als möglich*, ateĩk teĩp greĩtai, kaĩp galimà. *sobald als ich es erfuhr*, teĩp wéik', kaĩp àß taĩ patýriau. *od. lieber:* kaĩp wéik' àß taĩ patýriau.

Socke, die, ßtrẽplė. pencźiãkė.

Sockel, der, pãkrẽſlis, io.

sodann, tadà. *s.* dann.

Sodbrennen, das, rėmũ. *ich habe S.*, manę rėmũ ẽda.

soeben, dabaĩ ſtõl'. *s.* eben.

sofern, 1) *beschränkend, so viel, in so weit*, kiẽk. *z. B. arbeite, sofern es deine Kraft dir gestattet*, dirpk, kiẽk tãwo ſylà pẽrléidźià. — 2) = *wenn*, jéi. *wenn nicht*, jéi nè.

sofort, tůjaũs. tůjaũ. *s.* sogleich.

sogar, iř. kiáur. *Letzteres vielleicht aus* jaũ iř *contrahirt. sogar er musste sterben*, kiáur iř jis (*auch:* õgi iř jis) turẽjo miřti. *er lügt, ja er stiehlt sogar*, jis melůja, bejè jis iř (*od.* kiáur) wãgia.

sogenannt, teĩp wadinamas.

sogleich, tůjaũ. tůjaũs. *in einem Zuge fort*, tolýdźiaus. prãdėm.

so gross, tõks didis. *so gross er auch war*, kõks didelis jis iř bùwo. *noch einmal so gross*, antratiẽk didẽſnis.

Sohle, die, *des Schuhes, auch des Fusses*, pãdas

Sohlleder, das, ſkùrà pãdams.

Sohn, der, ſunùs. *was macht dein S.*, kã wéik' tãwo ſunùs? *mein S. ist gesund*, mãno ſunùs (*od. lieber im Ausdr. der Bescheidenheit:* mãno waĩkas, *d. h. mein Knabe, Junge*) ſweĩkas. (mãno ſunùs *würde dem bescheidenen Littauer zu vornehm lauten*). *sein leiblicher S.*, jõ tikras (*od.* jõ patiẽs) ſunùs. *Christus ist Davids S.*, Kriſtus Dówydo ſunùs.

Söhnchen, das, ſunẽlis. *inniger:* ſunýtis.

so lange, *z. B. das hat so lange gedauert*, taĩ teĩp ilgaĩ trùko. *so lange ich leben werde, so lange werde ich daran denken*, kõl' àß gýws búſiu, tõl' àß tõ minẽſiu. *od. lieber kürzer:* àß (tõl') kõl' gýws búſiu tõ minẽſiu. *vgl. im Übrigen* lange, so.

soleher, *demonstr.*, tõks. *relat.*, kõks.

solchergestalt, tókiu budù.

solcherlei, *s.* solcher.

Sold, der, *Lohn*, alga. *Verdienst*, peĩnas. *um S. dienen*, už algą ßlůżyti. *Jmdn in S. nehmen*, kã ſamdýtis. *er hat viele Leute im S.*, jis tùr' (*od.* prilaĩko) daũg ſamdytų žmoniũ. jis tùr' daũg žmoniũ lãwo algoj-

Soldat, der, zialniẽrius. zelniẽrius. auch: źialniẽrius. *ein alter S.*, ſėns zialniẽrius. *gemeiner S.*, prãſtas (*im Gegensatz gegen Offiziere auch:* ßiõks) zialniẽrius. *verabschiedeter S.*, atdẽkawotas zialniẽrius. *S. werden*, põ zialniẽrieis iſeĩti. *S. sein*, zialniẽrãuti. *Jmdn zu den Soldaten nehmen*, kã põ zialniẽrieis iſimti.

Soldatenart, die, zialniẽriũ būdas.

Soldatenausdruck, der, zialniẽrißkas žõdis. dźio.

Soldatenkind, das, zialniẽriaus waĩkas.

Soldatenkleid, das, mandúra. mundúra.

Soldatenmantel, der, zialniẽrißkas mantelis, io.

soldatisch, I) *Adj.*, zialniẽrißkas.—II) *Adv.* zialniẽrißkai.

Söldner, der, *s.* Miethsoldat. ſamdytas zialniẽrius.

solenn, *s.* feierlich, festlich.

Solennität, die, *s.* Feierlichkeit.

solid, 1) *s.* fest. — 2) *s.* rechtlich.

sollen, 1) *Bezeichnung der Nothwendigkeit in Folge von Pflicht, Gesetz, Befehl, z. B. Gott will, wir sollen heilig leben*, Põ Diẽws nór, mẽs tùrim ßwentaĩ gyvẽnti kàd mẽs ßwentaĩ gywéntumbim. *wir sollen trachten selig zu werden*, mẽs tùrim prieſ wótis ißganýtais paſtóti. — 2) *der Ausdruck eines Befehls, durch das Verbum* turẽti, *aber auch durch den Imperativ ersteres mehr als Ausdruck eines allgemeinen Gesetzes, Letzteres eines Befehls für einen Einzelfall. z. B. du sollst nicht stehlen*, ne-wõgk. *du sollst keine andere Götter haben*, tù ne-turì kitũ Diẽwų turẽti. *u.* ne-turẽk kitũ Diẽwų. *er soll fortgehen*, jiſaĩ t'atſtója. *es sollte nicht so*, taĩ ne-turẽjo búti. *er soll sterben* (*feierlicher gesetzartiger Ausspruch*), tùr' miřti. *er möge sterben*, jis te-mir. *Als blosse Zuständigkeit, z. B. er soll das thun*, jám pũlas (*od.* pareĩtis) taĩ dar. — 3) *Billigkeit od. Wunsch eines Andern, subjective Nöthigung durch Rücksicht, z. B. was sollte ich thun*, kã màn re-darýti? *od.* kã galẽjau darýti? *soll ich mitgehen*, ař àß draugè eĩſiu? *soll er kommen, d. h. wünschest du, dass er komme*, ař tù nóri, kàd jis ateĩtu? *du sollst das thun*, táw reĩktu taĩ darýti. *man soll ihn zuerst fragen s.*, bútų reikẽję jį pirmiáusi paklãuſti. — 4) *die Nothwendigkeit bloss gedachte Möglichkeit, Ungewissheit, z. B. sollte er dir begegnen*, jéi jis tau sutiktų. *wenn es geschehen sollte*, jéi taĩ atsidůtų.—5) *als Angabe des Zwecks, der Bestimmung, Umschreibung von dienen, wollen, z. B. wozu soll das*, põ kã taĩ? *was soll das bedeuten*, kã taĩ pažẽnklina? *was*

Digitized by Google

ich hier, kã̀ àß czión weĩkſiu. *das soll für dich sein*, taĩ táw (paſkirta). *was soll mir das Leben*, prõ kã̀ (*od.* kã̀ mãczyj) mán gywaſtìs? — 6) *Bezeichnung eines Geruchtes, einer Meinung, Annahme, z. B. der Friede soll geschlossen sein*, ſãkoma (*od.* pãſakojama; kalbamà; miſlyjama etc.), kàd pakãjus jaũ (ẽlą̃s) padarýtas. *du sollst dies gethan haben*, ſãkoma, kàd (*od.* búk) tù taĩ dãrẽs. *angenommen, die Feinde s. gesiegt haben*, miſlykim, kàd nepriẽtelei laimẽję. *du sollst (setzen wir den Fall) recht haben*, miſlykim, kàd tù teiſỹbę̀ tùrįs. — 7) *„soll" als blosse Umschreibung des Futurs, z. B. das soll ihn noch gereuen*, tõ jìs dár gailẽſis. *was soll ich anfangen*, kã̀ àß weĩkſiu? *wo soll ich bleiben*, kuř diñkſiu (*y* g)? — 8) *„soll" bei einem Verbum des Geschehens als halb ironische Bezeichnung des Umstandes, dass es noch nicht geschehen ist, z. B. er soll noch kommen, d. h. er ist bis jetzt noch nicht gekommen*, jõ dár galì láukti.

Söller, der, *etwa:* aũkßtas (*Oberboden*). *bibl.* wirßutinė ſtubà (*Oberzimmer*).

somit, 1) *s.* folglich, taĩgi. — 2) *s.* dadurch, tũmì.

Sommer, der, waſarà. *das geschah im vorjährigen S.*, taĩ nuſidawė pérnai wãſarą. *den S. wo zubringen*, kuř wãſarą praléiſti.

Sommerabend, der, waſarõs (*od.* wãſarińkas; waſarinis) wãkaras.

Sommerarbeit, die, waſarõs dárbas.

Sommerblume, die, waſarõs (*od.* waſarinė) kwiẽtkà.

Sommerfäden, die, jomarkaĩ.

Sommerfeld, das, waſarójis, jo.

Sommerferien, die, waſarõs fẽrijos; atlaidà.

Sommerflecken, der, wẽido geltóniẽjiė ßlakaĩ.

sommerfleckig, (geltónai) ßlakṹtas.

Sommergerste, die, waſarìniei miẽžiei.

Sommergetreide, das, waſarìniei jawaĩ. *das Feld mit dem S.*, waſarójis.

Sommerkleid, das, waſarìnis rũbas.

Sommerroggen, der, atṹdogiei. waſarìnici rugieĩ.

Sommersaat, die, waſarójis, jo.

Sommersprossen, die, *s.* Sommerflecken.

Sommerweizen, der, waſarìniei kwiẽczieĩ.

Sommerwetter, das, waſarõs óras.

Sommerzeit, die, ąſarõs laĩkas.

sonach, *s.* daher, also.

Sonde, die, *etwa:* pẽrjẽßkójimo ſpilgà.

sonder, *s.* ohne.

sonderbar, I) *Adj., nicht gewöhnlich*, ypatißkas. ne-pàpraſtas. *wunderlich, wunderbar*, dỹwinas. *er kommt mir s. vor*, taĩ mán ypatißka (*od.* dywnà) ródos. *das ist s.*, taĩ dỹwins dalỹkas. — II) *Adv.*, ypatißkai. ne-papraſtaĩ. dywnaĩ.

Sonderbarkeit, die, 1) *als Eigenschaft*, dywnùmas. ypatißkùmas. — 2) *eine sonderbare Sache*, ypatißkas (*od.* dỹwins) dáiktas. *er hat viele Sonderbarkeiten an sich*, jìs daũg dalỹkṹſe dỹwins. jìs tùr daũg kõ ypatißko.

sonderlich, I) *Adj., mit einer Negation vor sich, in der Bdtg von „nicht sehr" od. „kein"*, ne-labaĩ. *od.* neĩ jõks. *z. B. er ist kein s. Held*, jìs ne-labaĩ (*od.* neĩ jõks) didis karžygỹs. *er steht in keinem s. Ansehen*, jìs neĩ jokiõj didžiõj garbėjė̀ neſtów. *gering*, meñkas. *vgl. im Übrigen* kostbar, besonderer. — II) *Adv.*, ne-labaĩ. menkaĩ. ne-labaĩ daũg.

sondern, *Conj., nach einer Negation*, bèt. *nicht ich, sondern du*, nè àß, bèt tù. *nicht weiss, sondern schwarz*, nè báltas, bèt jṹdas.

sondern, *Verb.*, ſkìrti. atſkìrti. *s.* absondern.

sondiren, ißjẽßkóti. ißtárdyti. *s.* ausforschen.

Sonnabend, der, ſubatà. *am S.*, ſubatõj. ſubatõs diẽnõj. *vgl.* Sabbath.

Sonne, die, ſáulė, *die S. geht auf, die S. ist aufgegangen*, ſáulė uß- (*od.* pa-) tekẽjuſi. *die S. geht unter*, ſáulė léidžias; *ist untergegangen*, nuſiléiduſi. *die S. leuchtet*, ſáulė ßwiẽczia. *etwas an der S. trocknen*, kã̀ ſáulėje (*auch:* añt ſáulės) dźiowinti. *gehe mir aus der S.*, eĩk mán iß ſaulikės. *die S. wärmt*, ſáulė ßildo. *die S. glüht*, ſáulė kaĩtin; *macht braten*, kẽpina.

sonnen, *z. B. die Betten s.*, pãtalus ſáulėje wėdìnti. — **Sonnen**, das, wėdìnimas ſáulėje.

Sonnenaufgang, der, 1) *Aufgehen der Sonne*, ſáulės tekẽjimas. *rslt.*, ußtekẽjimas. *vor S.*, pirmì ſáulei tẽkant; ußtekẽjus. — 2) *Osten*, rýtai. *vgl.* Osten.

Sonnenbahn, die, ſáulės tãkas.

Sonnenblick, der, ſáulės ſpiſterėjimas.

Sonnenblume, die (*helianthus annuus, Linn.*), ſáulźolės. *die einzelne Pflanze*, ſáulźolė.

Sonnenfinsterniss, die, ſáulės aptemìmas. *es ist eine S.*, ſáulė aptẽmusi.

Sonnenhitze, die, ſáulės kaitrà. *Schwüle*, twañkas.

Sonnenjahr, das. ſáulės mẽtas.

sonnenklar, ßwiẽſùs kaĩp ſáulė.

Sonnenlicht, das, ſáulės ßwieſà; ßwieſỹbė.

Sonnenschein, der, ſáulės ßwieſà; ßwiẽtimas. *wir haben jetzt S.*, dabaĩ ſáulẽta. *im S. spazieren gehen*, kàd ſáulẽta (*od.* į ſáulę; ſáulėje) paſiwaikßtinẽti.

Sonnenschirm, der, ſáulės ßirmas.

Sonnenstäubchen, das, dùja.

Sonnenstich, der, *Sonnengluth*, ſáulės kaĩtinimas. *Überhitzung*, pẽrkẽpinimas. ſáulės per-miẽr didelė kaitrà.

Sonnenstrahl, der, ſáulės ſpindulỹs.

Sonnensystem, das, *etwa:* ſáulės beĩ jõs źwaigzdźiũ dawãdas.

Sonnenuhr, die, ſaulìnis ziẽgorius. ſáulės rodỹklė.

Digitized by Google

Sonnenuntergang, der, 1) *das Untergehen der Sonne,* ſáulės nusileidimas. *nach S.,* ſáulei nusileidus. *vor S.,* pirm̃ ſáulei nusileidžiant. — 2) *die Abendgegend,* wakaraĩ. *s.* Westen.

Sonnenzeiger, der, ſáulės rodỹklė (*bibl.*).

sonnig, ſáulėta. *ein s. Platz,* ſáulėta wiėtà. *heute ist es s.,* ßeñdien ſáulėta. *der Sonne ausgesetzt,* ţ ſáulę (*od.* ſáulėje) ẽſąs.

Sonntag, der, nedẽlia. nedẽldienė ßwentà. ßwentà diẽnà. *am S.,* nedẽliõj. ßwentõj diẽnõj. nedẽldienėj.

sonntägig, ßwentdieniſkas. ßwentdieninis.

sonntäglich, kàs nedẽldienę. kàs ßweñtą diẽną.

Sonntagskleid, das, ßwentdieniſkas (*od.* ßwentdieninis) rūbas. ßwentū diẽnū rūbas.

Sonntagsstaat, der, ßwentdieniſkos (*od.* ßwentdieninės) puĩkios. ßwentdieniſki paßweitalaĩ.

sonst, 1) *zu einer andern Zeit, früher,* pirmà. *später einmal,* kìtą ſỹkį. — 2) *an einem andern Ort,* kìtur. kituĩ. kituĩ-kur. *s. nirgend,* ßieſp niẽkur. niẽkur kìtur. — 3) *ein Anderer, wer kann es sonst gethan haben,* kàs kìts taĩ gál' dãrẽs búti! kàs taĩ ßeſp gál' dãrẽs búti! — 4) *in anderer Weise. ausserdem, widrigenfalls,* kitaĩp. *od. lieber:* ßeſp. *wir müssen es thun, s. sind wir verloren,* mẽs taĩ tùrim darýti, ßeſp mẽs prapũlę. *ich habe dir s. nichts mitzutheilen,* àß táw ßeſp niẽko (kito) neturiù pranèßti. *wenn er es s. wollte, so würde er es können,* jéi jis tìkt ßeſp norẽtũ, taĩ jis galẽtũ.

sonstig, 1) *ehemalig,* pirm̃ tõ bùwẽjs. *auch:* ſẽnas (*alt*). *die s. Menschen,* pirm̃ tõ bùwuſiėjiė (*od.* ſenówės; ſenũ cźiẽſũ) źmónės. *in den s. Zeiten,* ſenũſe cźiẽſũſe. — 2) *übrig,* kitas (*anderer*). *z. B. seine s. Bemühungen um das Land,* jõ kitì paſiprocewójimai ùź źẽmę. ką̃ jìs ßeſp ùź źẽmę paſiprocewójęs.

so oft, 1) *demonstrativ,* teĩp tánkiei. *so viel mal,* tiẽk ſỹkiũ. — 2) *relativ,* kaĩp tánkiei. kiẽk ſỹkiũ.

Soole, die, drùſkinas (*od.* drùſkos) wandũ.

Sopha, das, zófa.

Sophist, der, ſùkczius. źõdźiu ſukinẽtojis.

Sophisterei, die, źõdźiũ ſukinẽjimas.

Sorge, die, 1) *für etwas, Fürsorge,* rūpeſtis, iės, *m.* (*od.* rúpinimas) ùß ką̃. *am meisten durch's Verbum* rúpinti. *sorgende Thätigkeit,* prõcė. *seine S. auf etwas richten,* ùß ką̃ rúpinti. *ich habe die S. für ihn übernommen,* àß apſi-ėmiau ùź jį̨ rúpinti. *das ist meine S.,* ùß taĩ àß turiù rúpinti. — 2) *S. um (od. wegen) etwas, Bekümmerniss,* rūpeſtis, iės, *m. häusliche Sorgen,* namũ rūpeſcźiai. *Jmdm Sorgen verursachen,* kám rūpeſcźiũ padarýti. *mache dir keine S.,* neſirúpink. *er ist sehr in S.,* jis didźiũſe rūpeſcźiũſe. jám dideĩ rūp'. *sich der Sorgen entschlagen,* rūpeſcźius atmèſti. *Furcht,* báimė. *ich bin in grosser S., dass der Feind siegen möchte,* màn rūp' (*od.* àß bijaũſi; màn báimė). kad ne-ràſi) nepriẽteliei laimės. *ich bin in S. dass die Unsrigen nicht siegen möchten,* màn rūp' (*od.* àß bijaũſi; màn báimė) kad ràſi muſiſßkiei ne-laimės.

sorgen, 1) *für etwas, bedacht sein, etwas zu beschaffen bemüht sein,* ùß ką̃ rúpinti. *mehr im Gemüth womit beschäftigt sein,* rúpintis. *rslt.,* paſirúpinti. *für das Essen s.,* ùź waĩgį rúpinti. *für die Gesundheit des Kindes s.,* ùß kūdikio ſweikãtą rúpintis. *sorge, dass es bald geschieht,* rúpink (*od.* rúpinkis), kàd taĩ wéik' nuſidũtų. — 2) *in Unruhe, Bekümmerniss wegen etwas sein,* rūpėti. *sorget nicht, bibl.,* neſirúpinkitės. *besser:* te-ne-rūpia jùms. *vgl.* Sorge. *s. v. a. befürchten,* bijótis. báimėje bùti. *s.* befürchten. — **Sorgen,** das, rúpinimas. rupėjimas.

sorgenfrei, bè rūpeſcźiũ. *ein s. Gemüth,* ßirdìs rūpeſcźiũ ne-tùrinti. *ich lebe s.,* esù bè rūpeſcźiũ. àß rūpeſcźiù ne-turiù.

sorgenvoll, daũg rūpeſcźiù tùrįs. *ein s. Gemüth,* rūpeſcźiù pilnà ßirdìs.

Sorgfalt, die, rūpeſtingùmas. *Achtsamkeit,* paſidabójimas. dabotingùmas. *Eifer, Mühe,* procningùmas. prõcė. *ich habe auf die Arbeit viel S. verwendet,* àß añt tõ dir daũg prõcės pridėjau; priſtacźiaũ. *etwas mit grosser S. machen,* ką̃ ſù didžiù ſ peſtingumù (*od.* paſidabójimu; ſù procè; labaĩ paſidabódams; paſirúpin paſiprocewódams) padarýti.

sorgfältig, I) *Adj., voll Sorgfalt,* dab gas. procningas. *fürsorgend, bibl.,* r ſtingas. — II) *Adv., mit Sorgfalt,* d tingai. procningai. *s.* Sorgfalt.

sorglos, I) *Adj., ohne Sorge,* ne-rupeſtin kuŕs niẽko neſirúpina; ne-paſiprocew ne-dabója. *s.* Sorge. — II) *Adv.,* rūpeſtingai. neſirúpindams. ne-paſipr wódams.

Sorglosigkeit, die, ne-rupeſtingùmas. dabójimas. niẽko n'atbójimas. ne-proc gùmas. ne-rūpeſtinga ßirdìs.

sorgsam, *s.* sorgfältig, vorsichtig.

Sorte, die, *s.* Art, Gattung.

sowohl — als auch, *z. B. er kann s. lesen als auch schreiben,* jis mók teĩp (*od.* geraĩ, *eben so gut*) ſkaitýti, kaĩp ßýti. jis mók iř ſkaitýti iř raßýti. *die Freunde als auch die Feinde* das, teĩp priẽteliei kaĩp iř nepriẽt peĩkia.

spähen, kõ akimìs jėßkóti. aßtrieĩ źvalg *forschen,* tyrinėti. tardyti.

Späher, der, jėßkótojis. weizdėtojis.

Spalier, das, *etwa:* tworà (*Zaun*).

Spalt, der; **Spalte,** die, plyßỹs plyßẽ. *einen S. bekommen,* plýßti. plýßti.

Digitized by Google

spalten, I) *intr., einen Riss, Spalt bekommen*, plýßti. *rslt., sich spaltend trennen, z. B. das Holz spaltet gut*, málka ſkalì; geraĩ ſkỹla. — *uneig., der Fluss spaltet sich in zwei Arme*, ùpė dalýjaſi ỹ dwì ßakì. — II) *tr.*, ſkélti. *rslt.*, pėrſkélti. *frq.*, ſkáldyti. *rslt.*, ſuſkáldyti. *Holz s.* málką ſkáldyti. *gespaltene Klaue*, ſkélta nagà (*auch masc.*). — **Spaltung**, die, 1) *das Spalten*, plyßìmas. ſkilìmas. ſkėlimas. ſkáldymas. — 2) *Zwiespalt*, neſándora. neſutikìmas. neſutarimas.

spaltig, *voll Spalten*, pìlnas plyßiū. plyßėtas.

Span, der, ſkiedrà. *ein Splitter, auch ein Brennspan (zum Leuchten statt eines Lichtes)*, ßakalỹs. ßėwulỹs. *ein langer abgespaltener Kienspan zum Leuchten*, ſkalà. *ein Haufen Späne (wo Holz gehauen wird)*, ſkiedrýnas. *Späne vom Sägen*, žiógſpiros. žiókſpiros.

Spanferkel, das, žindãs parßėlis; parßiùkas.

Spange, die, ſaktìs, ičs. *Armspange*, apýrankė. *bibl. Haken*, kabė. *demin.*, kabėlė. *Ring*, žiėdas.

Spannader, die, *s.* Sehne. narìnė gýſlą. *bibl.:* ſutraukìmo gýſla.

Spanne, die, ſprìndis, džio. *eine Sp. breit*, ſprindžio (*od.* peř ſprindį) platùs.

spannen, *straff dehnen*, teñpti. *rslt.*, ỵteñpti. *frq.*, tampýti. *straff anziehen*, pritráukti. *Saiten sp.*, ſtriūnas ỵteñpti. *mit den Fingern eine Spanne sp.*, ſprindį ſpręſti. *rslt.*, nuſpręſti. *die Saiten auf die Violine sp., aufziehen*, ſtriūnàs añt ſmuĩko ußtráukti. *den Riemen auf den Stuhl sp.*, diržą añt ßtulės ußtráukti. *die Decke vor die Thür sp.*, dėkį už dùrių pakabìnti (*aufhängen*). *die Leinwand auf der Wiese (zum Bleichen) sp.*, audìmą añt piėwos paklóti; patiėſti (*hinbreiten*). *den Hahn einer Flinte sp.*, gaĩdį atláußti (*ỹ ź*). — *uneig., ich bin darauf sehr gespannt*, àß tõ labaĩ láukiu patìrti; nóriu žinóti. *mit Jmdm gespannt sein*, ſù kũm ne-ſuſißeñkti. ſù kũm neſándoroje ſtowėti; ſuſipỹkęs búti. — *die Pferde an einen Wagen sp.*, árklius prie wežìmo kinkýti. *rslt.*, pakinkýti. —

Spannung, die, 1) *das Spannen*, tempìmas. ỵtempìmas. tañpymas. pri-, ußtraukìmas. ſprendìmas. paklójimas. patiėſimas, pakiñkymas: *in der Bdtg der entspr. Verba.* — 2) *Uneinigkeit*, neſándora. — 3) *Anstrengung des Geistes*, dwãſės pritraukìmas. — 4) *Erwartung*, laukìmas.

Spannbette, das, reĩzbedis, džio.

Spannnagel, der, ßpãnegelis, io.

Sparbüchse, die, ßpórbikſas. diėžė añt céiėdyjimo.

sparen, 1) *zum künftigen Gebrauch aufheben*, céiėdyti. *er hat sich Geld gespart*, jìs piningũ ſuſiceiėdyjęs. *seine Kraft zu grösserer Arbeit sp.*, ſãwo ſỹlą añt didėſnio dárbo (*od.* dideſniám dárbui) céiėdyti. *übermässig sp.*, ſpulėti. *beim Geben sp., knausern*, ſkupũti. ſkupaĩ dũti. *bibl.:* ſkupcióti. — 2) *sich im Gebrauch beschränken, schonen, z. B. weder Mühe noch Kosten sp.*, neĩ prõcės neĩ kaßtũ ne-céiėdyti. *spare deine Worte*, céiedyk ſãwo žodžiùs. *od. lieber:* ne-kalbėk bè reĩkalo. *du hättest dir diese Arbeit sp. können*, tù ßitą dárbą bútumbei ußßicéiėdyti galėjęs. tù tą dárbą ne-bútumbei priwãlęs dirpti. — 3) *aufschieben, z. B. eine Arbeit auf einen andern Tag sp.*, kókį dárbą añt kitõs dienõs ſuléiſti; nutęſti. — **Sparen**, das, céiėdyjimas. ſpulėjimas. ſkupãwimas. nutęſimas. ſuleidìmas: *in der Bdtg der entspr. Verba.*

Sparer, der, ſpulùs žmogùs. žmogùs, kuřs céiėdyja. *verächtlich:* céiėdùtis, céio. *geizig*, ßýkßtas. *Geizhals*, ßykßtãklis, io.

Spargel, der, žaliūkai. *eine einzelne Pflanze*, žaliūkas.

Sparkalk, der, gìpſas. gìpſkalkis, io.

spärlich, I) *Adj., knapp*, ſkūpas. ſkūpókas. *sp. Kost*, ſkūpas maĩſtas. *gering*, meñkas. *nicht stattlich*, prãſtas. *in geringem Mass*, miėrnas. *armselig*, wargìngas. *es fiel nur ein sp. Licht hinein*, céià tìkt menkaĩ ßwiėſõs ỵßwiėtė. — II) *Adv.*, ſkupaĩ. ſkupokaĩ. menkaĩ. praſtaĩ. miėrnaĩ. wargìngai. *Jmdn sp. loben*, ką menkaĩ (*od.* miėrnaĩ) gìrti.

Spärlichkeit, die, ſkūpùmas. menkùmas. praſtùmas. miėrnùmas. *vgl.* spärlich.

Sparpfennig, der, ußcéiėdytas grãßis, io.

Sparren, der, ſpāras. — *uneig., der hat einen Sp. zu viel im Kopf*, tám kàs negeraĩ galwojė.

sparsam, I) *Adj.*, 1) *von Personen*, kuřs céiėdyja. *der übermässig spart, knauserig ist*, ßýkßtas. *Vorrath haltend*, zopoſtìngas ſpulùs. *haushälterisch*, gatſpadõrißkas. — 2) *von Dingen: selten*, rėtas. *gering*, meñkas. *vgl.* spärlich. — II) *Adv.*, ſpulieĩ. ßykßtaĩ. ſkupaĩ. gatſpadõrißkai. miėrnaĩ. retaĩ. *vgl.* spärlich.

Sparsamkeit, die, céiėdyjimas. ſpulėjimas. ſkupãwimas. ßykßtėjimas. zopoſtingùmas. *s.* sparen. *etwas durch Sp. erwerben*, ką céiėdydams ỵgýti; paſirúpinti.

Spass, der, ßtukà. *s.* Scherz.

spassen, *s.* scherzen.

spasshaft, *s.* scherzhaft.

Spassmacher, -vogel, der, ßtukõrius.

spät, I) *Adj., ein sp. Gast*, wėlùs (*od.* wėlýbas) ſwėcźias. wėlúſtas (*ziemlich spät*). *was sich verspätet hat*, paſiwėlinęs. *es ist schon sp.*, jaũ wėlaĩ. *selten:* wėlù. *später Abend*, wėlùs wãkaras. ißwakariei. *späte Nacht*, naktiės gúdumas. *bis zum späten Abend*, ikì wėlaĩ wakarė. ikì ißwakariũ. *bis sp. in die Nacht*, ikì naktiės gúdumo. *sp. Nachkommen*, waikũ waikaĩ kas-žìn kelintõj eilėj. *von später Art, z. B. sp. Kartoffeln*, wėlýbos ropùtės. — **später**, *z. B. eine spätere Stunde*, wėlėſnis ſtundas. — II) *Adv.*, wėlaĩ. *z. B. sp. kommen,*

Digitized by Google

wėlaĩ ateĩti. ateĩdams paſiwẽlinti. — **später**, wėliaũs. *s. v. a. nach dem*, põ tõ. *z. B. das geſchah drei Jahre ſp.*, taĩ nuſidawė trìs metùs põ tõ. *er kam drei Tage ſp. als ich*, jis atẽjo trìs diẽnàs põ manẽs. *ziemlich ſp.*, wėlokaĩ.

Spatel, der, mentẽ.

Spaten, der, ſpãtas.

Späterbsen, die, wėlýbiėjiė žirniei.

späterhin, *darnach, nach dem*, põ tõ. potám. *ſp., irgend wann*, potám kadà.

Spätgerſte, die, wėlýbiėjiė miẽžiei.

Spätherbſt, der, *z. B. im Sp.*, wėlaĩ rùdenyj. *ein Herbſt der erſt ſpät eintritt*, wėlýbas rudũ.

Spätling, der, 1) *der ſich verſpätet hat*, kuřs paſiwẽlinẽs; paſiwėlãwẽs. — 2) *von einer ſpäten Art*, wėlýbas.

Spätregen, der, wėlýbas lytùs.

Spätſommer, der, wėlì (*od.* wėlóji) waſarà. *ein ſpät eintretender (verſpäteter) Sommer*, wėlýba waſarà. *im Sp.*, wėlaĩ waſarõj.

Spatz, der, *Sperling*, žwirblis, io.

ſpazieren, (apliñkui) waikßtinėti. *rslt.*, paſiwaikßtinėti. *nach Mielcke auch:* dykinėti. *ſp. gehen*, eĩti paſiwaikßtinėti. *auch:* eĩti ßpacierũti. añt ßpacièros eĩti. *er iſt ſp. gefahren*, jìs iſwažiãwo paſiwažinėti. *er will ſp. reiten*, jis nór paſijodinėti. — **Spazieren**, das, ßpacièrãwimas. ßpacièra. paſiwaikßtinėjimas. paſiwažinėjimas. paſijodinėjimas: *in der Bdtg der entſpr. Verba.*

Spazierfahrt, die, paſiwažinėjimas. *eine Sp. machen*, paſiwažinėti.

Spaziergang, der, 1) *das Spazierengehen*, paſiwaikßtinėjimas. *einen kleinen Sp. machen*, mãžumą paſiwaikßtinėti. — 2) *der Ort, wo man ſpaziert*, kuř waikßtinėjama. wiėtà (*auch etwa:* girùte; piẽwa; kálnas etc.), kuř grażù paſiwaikßtinėti.

Spaziergänger, der, kuřs apliñkui waikßtinẽja. *s.* ſpazieren.

Specerei, die, *wohlriechende Kräuter*, žõlės graźieĩ (*od.* ſkanieĩ) kwẽpianczios. *s. im Übrigen* Gewürz.

Specht, der, genỹs.

Specialbefehl, der, ypaczìei dũtas pãliėpimas.

ſpeciell, I) *Adj., alle einzelnen Theile umfaſſend, z. B. ein ſp. Verzeichniss des Beſitzes*, tuřto ſurãßymas kõźną dalỹką põ wiẽną (*od.* ypaczìei) prìwedant. — 2) *ſich auf Einzelnes beziehend, z. B. ſp. Geſetz*, ſtãtymas añt kõ ypaczìei dũtas. — II) *Adv., beſonders*, ypaczìei.

Speck, der, laßiniẽ. *ein abgeſchnittenes Stück Sp.*, laßiniũ ßmõtas. *Speckſeite*, laßiniũ pãltis, iės, *f. geiler, ranziger Sp.*, aĩtrus laßinieĩ.

Speckſchwarte, die, laßiniũ ſkùrà; plutà.

Speckſeite, die, laßiniũ pãltis, iės, *f.*

Spectakel, der, *s.* Lärm. ßpiktókalis, io.

Speculant, der, wìninginkas.

Speculation, die, 1) *Nachſinnen*, miſlinẽjimas. *Erwägung*, apdũmójimas. — 2) *Gewinnſpähung*, dùmójimas (*od.* miſlinẽjimas) añt wìningės. jėßkójimas (*od.* bañdymas) daũg wìningiauti.

Spediteur, der, ßpiditiẽrs.

Speer, der, ragótinė. *s.* Lanze.

Spei, Speie, die, *s.* Speichel.

Speiche, die, *eines Wagenrades*, ßpýkis. *nach Mielcke auch:* ſtipinỹs.

Speichel, der, *in ſo fern er ausgeſpien* ſpiáudulas. *meiſtens Plur.* ſpiaudulaĩ. *beim Erbrechen ausgeworfen wird*, las. *od. lieber Plur.* wėmalaĩ. *als Mundflüſſigkeit*, ſeilė. *od. Plur.* ſeilės. *Sp. läuft mir im Munde zuſammen*, ſeilės tẽka. *Sp. auswerfen, s.* ſpeien.

ſpeichelartig, lýg (*od.* kaĩp) kõks ſpiaud lýg (*od.* kaĩp) kokiẽ ſpiaudulaĩ.

Speichelfluss, der, ſeilėtakis, io.

Speichelleecker, der, *s.* Schmeichler.

Speicher, der, ßpýkėrė. *eine Art Vorr haus zugleich mit Schlafgemach*, tiės, *f.*

ſpeien, 1) *Speichel auswerfen*, ſpiáuti. paſpiáuti. *vgl. die Zuſammenſetzungen* -ſpeien. *frq.*, ſpiáudyti. *Jmdm ins ſicht ſp.*, kám į wėidą ſpiáuti. *Bl* kraujeĩs ſpiáuti. *Feuer ſp.*, ugnimi ſ *der Berg ſpeit Feuer*, kálnas ſpiáuja u ißmeta ugniẽs. — 2) *ſich erbrechen*, *rslt.*, ſuſiwémti (*in's Erbrechen ger durch Erbrechen etwas ausſpeien*, wémti. — **Speien**, das, ſpiówimas mas.

Speil, der, ſpylỹs.

Speiſe, die, *allg.*, waĩgis, io. (*Löffel-*) *Sp.*, wìralas. *Nahrung* maĩſtas. *Futter für das Vieh*, *Futter für Thiere, allgem.*, penùkl *für Vögel (Gänſe, Hühner etc.)*, *Sp. zu ſich nehmen*, waĩgio wartóti gyti. *bei Thieren:* ėſti (*freſſen*). *Vögeln beſonders:* lèſti (*aufpicken*). *Sp. reichen*, kã walgydìnti. kám gyti dũti.

Speiſeanſtalt, die; **Speiſehaus**, das, ßpýzùzė.

Speiſekammer, die, ßpýzkamarė.

Speiſemarkt, der, tuřgus wãlgomųjų

Speiſemeiſter, der, waĩgiũ (*od.* úźweizdas.

ſpeiſen, I) *intr., s.* eſſen. II) *tr., Jmdn ſp., von Menſchen*, gydìnti. *rslt.*, pawalgydìnti. *u. im Unwillen auch von Menſ* penėti. *rslt., einmal ſp.*, paßėrti *lang, etwa einen Winter hind rslt.*, ißßérti. ißpenėti. *Vögel ſp.* — **Speiſen**, das, wãlgymas. iß-, paßėrimas. penėjimas. *der Bdtg der entſpr. Verba.*

Speiſeöl, das, wãlgomaſis aliẽjus.

Speiſeopfer, das, waĩgio apiėrà. apiėrė.

Speiſeröhre, die, ſtemplẽ.

Speiſeſchrank, der, waĩgiũ ſpin

Digitized by Google

Speisevorrath, der, waĩgio zopõſtas.
Speisezimmer, das, válgomoji ſtubà.
Spelt, der, ßpeltė (*Mielcke*). *bibl.:* ſpeltũ (*Gen. Plur.*).
Spende, die, *Gabe,* dowanà. *das Austheilen,* padalýjimas.
spenden, *geben,* dũti. *schenken,* dowanóti. *aus-, betheilen,* kám kã padalýti. — **Spenden,** das, dowanójimas. dawìmas. padalýjimas.
Sperber, der, raibàsis wanagẽlis.
Sperling, der, źwirblis, io.
Sperre, die, *s.* Sperren.
sperren, 1) *spreizen, die Beine sp.,* išßiźerkti (√g). *mit gesperrten Beinen dastehen od. -sitzen,* źirkſóti. *mit gesperrten Beinen gehen,* źirglióti. źirglinti. *demin. von einem Kinde,* źirglinėti. *die Buchstaben zum Druck breit setzen, etwa:* búkßtawus rėtinti. *die Finger sp.,* pirßtùs ſplėſti. *rslt.,* išſplėſti. — 2) *schliessen, z. B. die Thür sp.,* wartùs uždarýti. *die Stadt sp.,* miėſtą uždarýti. niẽko ĩ miėſtą n'įléisti. — 3) *verhindern, verbieten, z. B. den Handel sp,* kupcziãwimą užgìnti; uždraũſti. — 4) *sich sperren, sträuben,* ſtėnktis (√g). gìntis. *sich opponiren,* priẽßytis. — **Sperren,** das; **Sperrung,** die, išßiźergìmas. źirkſójimas. źirglinimas. źirgliójimas. źirglinėjimas. išßſplėtimas. uždãrymas. užgýnimas. uždraudimas. pasipriẽßyjimas: *in der Bdtg der entspr. Verba.*
Sperrholz, das, *s.* Riegel.
Sperrweit, *z. B. die Thür ist sp. offen,* dùrys ĩki gãlo ãtdaros.
Spezerei, die, *s.* Specerei.
picken, *z. B. einen Hasen sp.,* zuĩkį lazìnieĩs priwárſtyti; išbadýti. — *uneig., den Beutel sp.,* kuliką prikimßti. *bestechen, z. B. er hat ihn gut gespickt,* jìs jám ganà (ĩ delmõną) kiẽo. — **Spicken,** das, wárstymas. kimßimas. kißimas.
Spicknadel, die, adatà laßiniũ įwárſtoma.
Spiegel, der, *bibl.:* zerkolas. *gew.:* ßpygelỹs. *sich im Sp. besehen,* ßpygelyjè apsiźiũrėti. *der Sp. des Wassers,* wandeñs wirßùs; ßpygelỹs. *Sp. des Schiffes,* ßiẽpiės ũßpakalis, io. *Sp. im Pfauenschwanze,* źwaĩgzdės, dźiũ.
Spiegelartig, lýg (*od.* kaĩp) kõks ßpygelỹs.
Spiegelfabrik, die, ßpygeliũ fabrikė.
Spiegelfechterei, die, *zu umschreiben, z. B. sein Weinen ist nur Sp.,* jìs tikt teĩp dėdaſi weĩkiãs. jìs tikt teĩp dėdaſi, búk jis weĩkiãs.
Spiegelfenster, das, ßpygelìnis lángas. lángas ſu ßpýgelio ſtiklù.
Spiegelglas, das, ßpygelìnis ſtìklas.
Spiegelglatt, glitùs kaĩp ſtiklas; kaĩp ßpygelỹs.
Spiegelhell, ßwiėſùs kaĩp ßpygelỹs.
Spiegelmacher, der, ßpýgelninkas.
Spiegeln, I) *intr., glänzen,* ßpygeliũti. ſpindėti. *ein Bild wieder geben,* ãbrozą ródyti. — II) *rfl., sich spiegeln,* ßpygeliũtis. *sich im Wasser sp.,* wandenyjè ßpýgeliũtis; ródytis (*sich zeigen*).
Spiegelrahmen, der, ßpýgelio (*od.* zerkolo) rėmas.
Spiegelscheibe, die, ßpýgelio ſtiklas. (pàts) ßpygelỹs.
Spiel, das, 1) *die freie Bewegung hin u. her, z. B. beim Pendel,* válnas ėjimas ßẽn iř tẽn. *vgl.* Bewegung. — *uneig., da hab ich freies Sp.,* àß czià dabaĩ galiù walnaĩ darýti, kã àß nóriu. — 2) *Beschäftigung zum Zeitvertreib, besonders bei den Kindern,* záiſlas. *Kinderspiel,* waikũ záiſlas. *vom Sp. der Erwachsenen jetzt durchweg lieber:* ßpiėlė. *sich ein neues Sp. ersinnen,* naũją ßpiẽlę išßimìſlyti. *Scherz,* ßũtkà. ßtukà. jũkas. *sein Sp. mit Jmdm haben,* ſù kùm ſãwo ßtùką (*od.* jũką) turėti; jũkùs prówyti. *das ist ein Sp. der Winde,* taĩ wẽjai lakìna. *dies zu lernen ist mir nur ein Sp.,* toktaĩ išßimokìntis, taĩ mán tikt (waikũ) záiſlas; taĩ tikt ßtukà; ßpiẽlė. — *uneig., sich in's Sp. mischen,* ĩ kókį dalýką kißtis. *lass mich aus dem Sp.,* manę czià tù nè draugè įpáiniůk! *Geld auf das Sp. setzen,* piningũ añt praźaidimo ſtatýti. *sein Sp. gewinnen,* ſãwo ßpiẽlę laimėti. *er hat da ein gewonnenes Sp,,* czià jis laimėjęs. *das Leben steht auf dem Sp.,* gywaſtis ſtów añt prapùldymo. *er hat das Sp. verloren,* jis praźaidęs. — 3) *Spiel auf einem Instrumente,* ßpiėliãwimas. źaidìmas. *vgl.* Spielen. — 4) *ein Sp. Karten,* kõrtų ßpilė.
Spielball, der, *s.* Ball.
Spielcamerad, der, (jaunỹſtės) draũgas.
spielen, 1) *auf einem musikalischen Instrumente,* záiſti, ßpiėliũti. *auf der Orgel sp.,* añt wargõnų (*auch:* ſù wargõnais) záiſti; ßpiėliũti. *Not.* záiſti *wird jetzt auch für „Beischlaf vollziehen" gebraucht, ist daher etwas obscön geworden u. für „spielen" nicht gern benutzt, dafür lieber nach dem Instrument, auf dem gespielt wird, z. B. auf der Geige* (ſmuĩkas) *sp.,* ſmuikũti. *mit der Pfeife* (pypelỹs) *sp.,* pypeliũti. — 2) *einen Zeitvertreib vornehmen,* záiſti. *die Kinder sp. auf dem Dorfsanger,* waikaĩ záidźia (*bei Donalitius:* lõßia) añt prywarſtės. *vgl. jedoch die Anmerkung bei* Nr. 1. *Sonst auch hier meistens nach der Art des Spielens, umhertoben,* kùltis. dõwytis. *umherlaufen,* bėgióti. *umherhüpfen,* ßokinėti. *sich einander greifen,* wajótis. *die Fische sp. im Wasser,* źuwys wajójas (*od.* bėginėja; nerßia) wandenyjè. *Karten sp.,* kõrtomis záiſti; ßpiėliũti. *um Geld sp.,* añt piningũ ßpiėliũti. *Würfel sp.,* wẽrpelieis záiſti; ßpiėliũti. *Blindekuh sp.,* guźinėti. aklinėti. *eine Art Ball sp.,* kiaulėlę mùßti (*Schweinchen schlagen*). *Versteckens sp.,* ſlapſtýtis. kawótis. — *uneig., der Wind spielt mit den Fahnen,* wėjas karaũsa lakìna. *der Wind spielt* (hõrbar) *mit*

Digitized by Google

Thüren, wëjas durìs blázgina. *die Fahnen sp. im Winde*, karūnos óre lakiója. *mit einem Eide sp., scherzen*, ſù prýſiẽga ßtukawóti. *das ist grün u. spielt in's Blaue*, taĩ prõ mėlỹnį žalià. taĩ žalià, alė mãžumą mėlynūja; mėlynumù atſidūda. *Jmdm etwas in die Hände sp.*, kám kū priteĩkti. *Jmdm einen Streich sp.*, kám patýczias padarýti. *Jmdm einen Betrug sp.*, kám klãſtą išprówyti. *er spielt den Kranken*, jìs dẽdas ligónis ẽſąs. jìs dẽdas ſergąs. — **spielend**, *s. v. a. leicht, ohne Mühe, z B. er hat es sp. verrichtet*, jìs taĩ lýg kókį žáiſla atliko. jám tàs dárbas bùwo tìkt lýg kõks meñkas žáiſlas. — **Spielen**, das, žaidìmas. ßpiėliãwimas.

Spieler, der, 1) *auf dem Instrumente*, žaidẽjas. kurſaĩ žáidżia. ßpiẽlmonas. *der Sp. auf der Geige auch:* ſmuĩkininkas. *der Sp. auf der Orgel*, wargõninkas. *der Sp. auf der Trompete*, trùmpėtaris. — 2) *der Glücksspieler*, ßpiėliūtojis. — 3) *Schauspieler*, kamėdijañtas.

Spielerei, die, žáiſlas. *Kinderspiel*, mažũ waikũ žáiſlas. *Scherz*, ßtukà. jũkas. *nichtige Dinge*, niẽkai. *eine leichte Sache*, ßtukà.

Spielleute, die, *s.* Spieler.

Spielmann, der, *s.* Spieler. *bibl.:* ſmuĩkininkas (*Violinspieler*).

Spielplatz, der, plẽcius kuĩ (waikaĩ) žáidżia; lõßia; ßpiėliūja.

Spielpuppe, die, lėlẽ. pùpkė. — *uneig., Spielzeug*, žáiſlas.

Spielraum, der, rùimas añt paſijùdinimo. *ich habe hier keinen freien Sp.*, àß ßiczion ne-galiù walnaĩ paſijùdint. *vgl.* Spiel, spielen.

Spielsucht, die, troßkulỹs añt ßpiėliãwimo.

spielsüchtig, kuĩs labaĩ añt kõrtų (*od.* añt wérpeliū) yrà.

Spieltisch, der, ſtãlas kõrtoms žáiſti.

Spieluhr, die, ziẽgorius ſù ßpiẽlėmis; ſù balſaĩs.

Spielwerk, das, 1) *s.* Spielzeug. — 2) *s.* Spielerei.

Spielzeug, das, žáiſlas. žaiſlaĩ.

Spielzimmer, das, ſtubà, kuĩ žaidżiamà; kuĩ ßpiėliūjama.

Spiess, der, ragótinė. *s.* Lanze. *ein Sp. zum Aufspiessen von Fleisch, Bratspiess*, jẽßmas.

spiessen, ſmeĩkti (√g). *rslt., aufspiessen*, paſmeĩkti. *mit einem Spiesse durchstechen*, pérſmeĩkti. *frq.*, ſmaigýti. ſmaikſtýti. — **Spiessen**, das, ſmeigìmas. ſmaĩkſtymas. ſmaĩgymas.

Spiessgesell, der, tawõrczius. draũgas.

Spiessglas, das, ßpìtsglaſas.

Spiessruthe, die, rýkßtė. *Spiessruthen laufen*, peř rýkßtes eĩti.

Spiessschaft, der, ragótinės kótas.

Spille, die (*prunus domestica, Linn.*), ſlỹwas.

Spindel, die, *ein auf beiden Enden zugespitztes Stäbchen*, wiřbalas. *eine bewegliche Welle, Achse*, warpſtẽ.

spindelförmig, lýg (*od.* kaĩp) kõks wiřbalas.

Spinne, die, wóras. *die Spinne spinnt ihr Netz*, wóras áudżia ſãwo tinklùs.

spinnefeind, pìktas kaĩp czirkßlỹs (*böse wie eine Wespe*).

spinnen, *Fäden auf dem Rocken ziehen u. drehen*, weřpti. *Stricke drehen*, wýti. *Tabak sp.*, tabãką wýti; ſùkti. *Draht ausziehen*, wiėlàs tráukti. *bespinnen, bestricken*, rèkſti (√zg). *rslt., aprèkſti. frq.*, razgìnti. *das Gesponnene, Gespinnst*, werpalaĩ. — **Spinnen**, das, werpìmas. wijimas. ſukimas. traukìmas. rezgìmas. razgiójimas: *in der Bdtg der entspr. Verba.*

Spinngewebe, das, wortinklỹs. *voll Sp.* pìlnas wortinkliū. *wie Sp.*, kaĩp wortinklỹs.

Spinner, der, werpẽjas.

Spinnerin, die, werpėjė.

Spinnerei, die, 1) *das Spinnen*, werpimas. — 2) *das Gebäude*, bùtas, kuĩ werpiama. werpinyczià.

Spinnmaschine, die, werpìmo maßýnė.

Spinnrad, das, *Rocken*, wiñdas.

Spinnrocken, der, wiñdas.

Spinnstube, die, werpìmo ſtubà. ſtuba, kuĩ werpiamà.

Spinnwerk, das, *Spinngeräth, Spinnmaterial*, werpõnė.

Spion, der, ßpiẽgas. ßpiėgawótojis.

spioniren, ßpiėgawóti. *rslt.*, ißßpiėgawóti.

Spiritus, der, 1) *Geist*, dwãſė. — 2) *spirituöser Extract*, ßpỹrkus. — 3) *Branntwein*, macnùs brangwỹnas. ßpỹrkus. ßpỹrkus.

Spital, das, ſpitõlė. *auch:* ubagũ bùtas.

Spitzbube, der, ßpìtſbūks. *Betrüger*, ſtõrius. prigawikas. *Dieb*, wagis. iẽs.

Spitzbüberei, die, klaſtà. klaſtorỹſtė. bùkỹſtė.

spitzbübisch, ßpìtſbùkißkas. klaſtingas.

spitz, I) *Adj., allg.*, ßpitſùs. *sp. zulaufend*, ſmailùs. *scharf sp.*, aßtrùs. *sp.* ſmailì (*od.* aßtrì) adatà. *sp. Schwert*, kárdas. *sp. Nase*, ſmailì nósis. *sp.* aßtrùs (*od.* dỹgùs, *stachelig*) žõdiẽi. II) *Adv.*, ßpitſiei. ſmaĩliei. dỹgiei.

Spitze, die, 1) *ein scharf zulaufendes z. B. bei einem Messer, einer Nadel, Schwert*, ßpitſas. ſmailùſis gãlas. *bloss:* gãlas (*Ende*). *die Fingerspitzen* piřßtų galaĩ. *die Spitzen der Ähren*, galaĩ. *die Sp. der Nase*, nósiės gãlas. *Stange hat eine eiserne Sp.*, kartis geležinį ßpìtſą. — *sprw., Jmdm die Spitze bieten*, priẽß kã ſténktis (√g). *die Sache auf die Sp. stellen*, kókio dalýko ßpiẽsi į wiřßų ſtatýti. — 2) *der oberste Theil eines Körpers*, wiřßùs. *die Sp. des Daches*, ſtógo wiřßùs. *die Sp. des Berges*, kal-

Digitized by Google

wirßùs. *die Sp. des Baumes*, mẽdžio wirßúnė. — 3) *der vorderste Theil einer Sache*, pryßakỹs. pryßakinis gãlas. *die Sp. der Armee*, waĩško pryßakỹs; pryßakinis gãlas. *er steht an der Sp., eig.*, jis pryßakyjè ſtów. *s. v. a. er ist der Oberste*, jis wyriáuſyſis. jis waĩdo.

ſpitzen, *spitz machen*, ką̃ ſmáilinti. ãßtrinti. *jetzt gew.:* ką̃ ßpitſũti. *rslt.*, paßpitſũti. *s.* an-, auf-, zu- etc. spitzen. *eine Stange sp.*, kártį paſmáilinti; paßpitſũti. *einen Heuhaufen sp.*, ßiẽno kúgį wirßũti. *rslt.*, uźwirßũti. — *uneig., das Pferd spitzte die Ohren*, arklỹs auſis paſtãtė; ſùglaudė. *sich auf etwas sp.*, kõ laukti. kũmi tikẽtis. — **Spitzen**, das, ßpitſãwimas. ſmáilinimas. ãßtrinimas: *in der Bdtg der entspr. Verba.*

ſpitzfindig, I) *Adj.*, kytrùs. *ein sp. Mensch*, kytrõlius. *Sophist*, kuĩs mók ſùkti; ſukinẽti; žodžiùs kraipýti. ſùkczius. — II) *Adv.*, kỹtriei. ſukinẽdams. žodžiùs kraipýdams.

ſpitzfindigkeit, die, kytrỹſtė. kytrawõnė ſukimas. fukinẽjimas. *vgl.* spitzfindig.

ſpitzglas, das, ſtiklẽlis.

ſpitzig, I) *Adj.*, 1) *s.* spitz. — *uneig., scharf*, aßtrùs. *stechend, verletzend*, dygùs. aßtrùs. ſkaudùs. — II) *Adv.*, aßtrieĩ. dygiei.

ſpitzkopf, der, *ein Mensch mit spitzem Kopf*, ſmailgaĩwis, io.

ſpitzmaus, die, kertùkas.

ſpitzname, der, prawardẽ, ſù kurià kàs [illegible]zwardžiůjams.

ſpitzſig, ſmailnósis, io.

ſpitzwinkelig, ſmailkaĩmpis, io.

ſpitzzahn, der, iltinė dantìs.

ſplen, der, *s.* Milzsucht, Laune (*üble*).

ſplint, der, 1) *das zarte Fasergewebe zwischen Rinde u. Holz am Baum*, plėwẽ. — 2) *Span*, ſkiẽdrà. — 3) *Riegel*, kaĩßtis, czio.

ſplitter, der, *ein vom grösseren Ganzen abgesprungenes kleines längliches Stück*, ßẽwulỹs. *ein abgespaltener Spahn, z. B. zum Feuer-Anzünden*, ßakalỹs. *wenn derselbe lang u. breit ist, Kienspan*, ſkalà. *ein ganz kleiner Splitter, den man in den Finger, in die Hand, in den Fuss etc. bekommen hat*, pãßinas. *sich einen solchen Sp. einreissen*, paſipãßinti. *er hat einen Sp. im Finger*, jis pirßtą paſipãßinęs. *ein Sp. im Auge, etwas Hineingefallenes*, uriſlas akyjè. *ich habe einen Sp. in das Auge bekommen*, mán kàs į ãkį įkrito.

ſplterig, *was leicht splittert*, ſkalùs. kàs ßẽwuliůja; ſkỹla. *voll Splitter*, ßẽwuliůtas.

ſplttern, I) *intr.*, ßẽwuliũti. į ßẽwulius ſutrupẽti. *spalten*, ſkilti. — II) *tr., z. B. Holz sp. (frq.)*, málką ſkáldyti. iß málkos ßẽwuliũ padarýti. málką į ßẽwulius piáuſtyti; ſkáldyti. *rslt.*, ſupiáuſtyti. ſuſkáldyti. — **Splittern**, das, ßẽwuliãwimas. ſkilimas. ſkáldymas. ſuſkáldymas: *in der Bdtg der entspr. Verba.*

ſplitternackt, plìks nũgas.

Splitterrichter, der, kuĩs ũdus kóßia.

ſplitterweise, wis ßẽwulieĩs.

Sponde, die, *Bettgestell*, lówa.

Sporn, der, pentìnas. *die Sporen des Hahnes*, gaĩdžio pentìnai. *dem Pferde die Sp. geben*, árkliui pentinùs (į paßónius) dũti. *rslt.*, ſudũti. árkliį pentìnais ſudùrti. — *uneig., das ist für ihn ein Sp. zur Arbeit*, taĩ jĩ weĩczia añt dárbo.

ſpornen, *ein Pferd sp.*, árkliį pentìnais ſudùrti. árkliui pentinùs dũti; ſudũti. *vgl.* Sporn. — *uneig., Jmdn sp.*, ką̃ waryti. rãginti. weĩſti. *rslt.*, *s.* anſpornen.

ſpornſtreichs, *beim Pferde, im gestreckten Galopp*, ßolieĩs. *eiligst*, ſkubriáuſiei. *über Hals u. Kopf*, galwatrũkßczieĩs.

Sporteln, die, *Kosten*, kãßtos.

Spott, der, ãpjůkas. *Schande*, gẽda. *Beschimpfung*, ap-, ißgẽdinimas. *Geringschätzung*, paniẽkinimas. *die Ausserungen davon mit Worten*, ißniẽkinimas. *Jmdm zum Sp. werden*, kám ãpjůku paſtóti. *mit Jmdm seinen Sp treiben*, ſù kũm jůkùs prówyti. ką̃ ãpjůku laikýti. ką̃ añt jůko turẽti.

ſpötteln, *über etwas*, peĩ ką̃ ßaipýtis; jũktis. *rslt.*, ką̃ apßaipýti. apjũkti. — **Spötteln**, das, apßaĩpymas. apjũkimas.

ſpotten, *über Jmdn, über etwas*, peĩ ką̃ jũktis. *rslt.*, ką̃ apjũkti. ißjũkti. *Jmdn durch hässliches Nachsprechen sp.*, kám pãmekcziũti; pãmėcziũti. — **Spotten**, das, apjũkimas. ißjũkimas. *vgl.* Spott.

Spötter, der, apjůktójis. apßaipýtojis. niẽkintojis. *s.* ſpötteln, ſpotten.

Spötterei, die, ãpjůkas. apjůkimas. niẽkinimas. pa-, ißniẽkinimas. *vgl.* Spott, ſpotten.

Spottgeld, das, menkì piningaĩ. tikt lýg añt jůko dũti piningaĩ.

ſpöttiſch, I) *Adj., ein sp. Mensch*, apjůktójis. niẽkintojis. apßaipýtojis. *eine sp. Rede*, kalbà pilnà ãpjůko. apjũkianti (*od.* niẽkinanti) kalbà. — II) *Adv.*, apjũkdams. apßaipýdams. ſù ãpjůku.

Spottname, der, *s.* Spitzname.

Spottrede, die, ãpjůko kalbà.

Spottſchrift, die, *s.* Schmähſchrift.

ſpottwohlfeil, I) *Adj.*, pãmotu pigùs. — II) *Adv.*, nuſipũktinaĩ pigiei.

Sprache, die, 1) *das Vermögen zu sprechen, Gedanken durch Worte auszudrücken*, kalbà. *das Vermögen Laute zu erzeugen, doch nur in einigen Redensarten gebraucht*, žãdas. *z. B. er sprang ohne Sp. in's Zimmer*, jis bė žãdo į ſtùbą įßóko. *er hat beim Laufen die Sp. verloren*, jis be-bẽgdams žãdą pàmetė. *Gott hat dem Menschen die Sp. gegeben*, Diẽwas žmõgui kaĩba dãwęs. *die Spr. ist eine Gabe Gottes*, kalbà Diẽwo dowanà. *er will mit der Sp. nicht heraus,*

Digitized by Google

jìs ne-nór paſakýti. *etwas zur Sp.* (*d. h. zur Besprechung*) *bringen*, kã ỹ apßnekẽjimą tráukti. *das wird zur Sp. kommen*, apiẽ taĩ bùs kalbẽta; ßnekẽta. *Jmdn an der Sp. erkennen*, kã añt kalbõs ißpažinti. *das ist die Sp. der Verzweiflung*, taĩ nuſiminìmo kalbà. teĩp nuſiminìmas kaĩba. *was für eine Sp. führt er*, kaĩp jìs kaĩba? kokià jõ kalbà? *er hat eine andere Sp. angenommen*, jìs kitaĩp kaĩba. *er führt eine hohe Sp.*. jìs iß aũkßto kaĩba. — 2) *die Sp eines ganzen Volkes*, kalbà. *bibl. auch:* liẽžùwis, io (*Zunge*). *die littauische Sp.*, liẽtùwißkoji kalbà. *meistens bloss durch's Adj. od. Adverb. auszudrücken, z. B. er spricht die littauische Sp.*, jìs kaĩba liẽtùwißkai. *etwas in die littauische Sp. übersetzen.* kã ỹ liẽtùwißkãję (kaĩbą) ißweřſtỹ. *bist du der deutschen Sp. mächtig*, ař tù móki wókißkai (*näml.* kalbẽti)?

Sprachfehler, der, kàs ne-geraĩ kalbẽta; paſakýta. kàs priẽß czỹſtãję kaĩbą.

Sprachfertigkeit, die, mokẽjimas geraĩ kalbẽti. *er besitzt grosse Sp.*, jìs dideĩ mók kalbẽti.

Sprachforscher, der, kalbũ pẽrjẽßkótojis.

Sprachforschung, die, kalbũ pẽrjẽßkójimas.

Sprachgebrauch, der, *z. B. das ist bei uns Sp.*, teĩp priẽ múſų kalbamà. *auch:* taĩ múſų ßnektà.

Sprachkenner, der, kókią kaĩbą (*Pl.* daũg kalbũ) paźíſtąs. *er ist ein Sp.*, jìs daũg kalbũ paźíſta.

Sprachkenntniss, die, kalbũ (*od.* kalbõs) paźintìs, iẽs, *f. Sp. besitzen*, kaĩbą (*od.* kalbàs) paźinti.

Sprachkunde, die, *s.* Sprachkenntniss.

Sprachlehre, die, *etwa:* kalbõs mókſlas.

Sprachlehrer, der, kalbõs mokítojis.

sprachlich, pagaĩ kaĩbą. kàs añt kalbõs pareĩtis.

sprachlos, I) *Adj.*, 1) *unfähig einen Laut von sich zu geben*, bè žãdo (*nur bei Menschen*). *sp. werden*, žãdą pamèſti. *die Angst hat ihn sp. gemacht*, báimė jám žãdą ùžėmė. *ich fand ihn* (*den Sterbenden*) *schon sp.*, àß jĩ jaũ bè žãdo radaũ. *stumm*, nebylỹs (*Subst.*). — 2) *unfähig seine Gedanken durch Worte auszudrücken*, bè kalbõs. kàs kalbẽti ne-gálì. *das Thier ist sp.*, gývolis bè kalbõs; ne-gálì kalbẽti. — II) *Adv.*, bè žãdo. bè kalbõs.

Sprachlosigkeit, die, *zu umschreiben, s.* sprachlos.

Sprachmengerei, die, kalbũ ſumaĩßymas.

Sprachreichthum, der, kalbõs bagotùmas.

Sprachreinheit, die, kalbõs czỹſtùmas.

sprachrichtig, kàs pagaĩ tìkrãję (*od.* czỹſtãję) kaĩbą yrà.

Sprachrohr, das, ßprókrors. *etwa auch:* kaĩbtriũbė. kalbõs rũrà.

Sprachunterricht, der, kalbõs mokìnimas.

Sprachweise, die, kalbõs (*od.* ßnektõs) bũdas. *das ist unsre Sp.*, teĩp mẽs kaĩbam. ßnẽkam. taĩ múſų ßnektà.

sprechen, *allg.*, kalbẽti. *in der Unterhaltung des gewöhnlichen Lebens sp.*, ßnekẽti. *werden die gesprochenen Worte Jmds angeführt:* tařti, tarýti. ſakýti. *er sprach heute viel*, jìs ßeñdiẽn daũg kalbẽjo. *er sprach über dich*, jìs apiẽ tawę kalbẽjo. *wir sprachen über dies u. das*, mẽs apiẽ ßỹ beĩ tã ßnekẽjom. *rslt.*, paſißnekẽjom. paſikalbẽjom. *zu sprechen beginnen*, *Jmdm, der lange geschwiegen hat*, ßnèkti. *der Vogel spricht*, paũkßtis ßnẽka. *er sprach zu mir die Worte*, jìs man ſakė tùs žõdžius. *Jesus sprach zu ihm:* so *trost*, Jẽzus jám tãrė (*auch:* ſakė): bẽk liñkſmas. *für Jmdn sp.*, ùß kã kalbẽti. *wir kamen darauf zu sp.*, mẽs kalbẽdami (*od.* ßnekẽdami; *auch:* ſãwo kalbojė) atẽ tõ parẽjom. *was sp. die Leute davon*, ką žmónės apiẽ taĩ kaĩba; *od.* ſãko? *es wird dich Jmd zu sp.*, czión kàs nór ſu tavim kalbẽti; ßnekẽti. *er lässt sich von Niemandem sp.*, jìs niẽką priẽ ſawẽs ne-prileĩdžia (*lässt Niemanden zu sich*). *er ist schwer zu sp.*, jìs ne-labaĩ pri-eĩnamas. *ein paar Worte mit Jmdm sp.*, pórą žõdžių ſù kũmi kalbẽti. *er ist auf dich nicht zu sp.*, jìs apiẽ tawę ne-meilingai kalbà. jìs añt tawẽs ſupỹkęs. *Jmdn heilig* kã ßwentù (*od.* peř ßweñtą) iššaũkti (*anrufen*). *Jmdn frei sp.*, añt kõ ištařti, kã jìs wálnas. kã walnu iššaũkti. *über Jm ein Urtheil sp.*, kám prõwą padarýti. kõ atſũdyjimą ištařti. — **Sprechen**, kalbẽjimas. ßnekẽjimas. ſãkymas. tarimas. iššaukìmas: *in der Bdtg der entspr. Vb. Jmdn zum Sp. malen*, kã teĩp gywaĩ moliawóti, tařti jìs kalbẽti norì̃s.

sprechend, *z. B. sp. Augen*, lýg kaĩbantys ãkys. *vgl.* Sprechen (*zum*).

Sprecher, der, kalbẽtojis. kuřs kaĩba. *war der Sp.*, jìs kalbẽjo.

Sprehe, die, ßprẽnas. *auch:* ßilwarnė.

spreiten, spreizen, 1) *weit ausein breiten, z. B. die Beine sp.*, žeřkti (*rslt.*, iššiżeřkti. *mit gespreizten Beinen stehen od. -sitzen*, žirkſóti. *so gehen*, lénti. *Flachs sp.*, linùs kreĩkti. *rslt.*, pakreĩkti. *die Leinwand* (*auf der Bleiche*) *sp.*, patiẽſti (*strecken*). *das Tischtuch auf Tisch sp.*, ſtáltiẽſę (*od.* ſtáldenkti; ſtaldenkiu). añt ſtãlo uſtiẽſti. — 2) *stemmen etwas*, priẽß kã ſtiẽptis (*Vb*). reñti. *rslt.*, pareñti. *frq.*, ramſtýti. paramſtýti. — *uneig., grossthun*, ſpirẽmęs. *sich sehr brüstend*, ſpirẽzdamas. *geblasen*, paſipūtęs. *sich gegen etwas* (*gegen Jmdn*) *sträuben*, priẽß kã ſtenkti (*Vg*). — **Spreiten, Spreizen**, das. žergìmas. žirkſójimas. žirglẽnimas. žirglinimas. žirglinẽjimas. kreikìmas. pa-.

Digitized by Google

tiẽſimas. ſtiẽbimas. parẽmimas. paraũſtymas. ſtirẽmimas. ſtireizimas. paſipūtimas. ātſtanga: *in der Bdtg der entspr. Verba.*

Spreittuch, das, plõßtė. *Laken*, drobùlė.

Sprengel, der, waſſczius. waſſczius. *vgl.* Bezirk, Kirchspiel.

sprengen, 1) *tropfenweise spritzen, z. B. Wasser sp.*, wandeñs ßlākinti; ßlakſtyti. *bei Stallup.:* krāpinti. *in grossen Tropfen sp.*, taßkyti. — 2) *sprengend anfeuchten, s.* besprengen. *den Fussboden sp.*, ãſlą apßlakſtyti; apßlākinti; apkrāpinti; aptaßkyti. — 3) *springen machen*, a) *lebende Wesen, z. B. Menschen, Thiere sp.*, źmónes, gyẃolius ßankinti. *ein Pferd über den Zaun sp.*, árklį per twõrą ßankinti. *rslt.*, pérßankinti. *mit dem Pferde nach der Stadt sp.*, ſù árkliu į miẽſtą ßankinti. *rslt.*, nußankinti. *scheuchen*, baidyti. *rslt.*, pa-, ißbaidyti. — b) *Lebloses sp., platzen machen, z. B. Steine mit Pulver sp.*, ākmenis pāraku plaißinti. *auffliegen machen, ein Haus in die Luft sp.*, bùtą paplaißinti; į padánges palakinti. *aufstossen, die Thüre sp.*, durìs atdaũßti (*v.* ź). *einen Strick sp., zerreissen*, wiřwę pértráukti. *frq.*, ſutráukyti. — **Sprengen**, das, ßlākinimas. ßlākſtymas. krāpinimas. tāßkymas. ßankinimas. plaißinimas. palakinimas. atdauźimas. pértraukimas etc.: *in der Bdtg der entspr. Verba.*

Sprengkanne, die, krapỹklė.

Sprengquaste, die, *in den Badstuben*, wánta.

Sprengwedel, der, ßlākſtomoji ßlūta.

Sprenkel, der, *s.* Dohne.

sprenkelig, ßlakūtas. *s.* gesprenkelt.

Spreu, die, pelaĩ. *ein einzelnes Spreutheilchen*, pẽlas. *eine Gerstengranne*, akótas. *die Gerstengrannen als Spreu*, akótai.

Spreuhaufen, der, pelū kruwà.

Spreukammer, die, pelùdė.

Sprichwort, das, priežodis, dźio. *auch bloss* žõdis. kalbà. *das biblische Buch Sprüche Salomonis*, Salamõno Pamókſlo žõdźiai. *nach jenem Sp.*, pagaĩ anã žõdį. anót anõ priežodźio.

sprichwörtlich, pagaĩ priežodį.

spriessen, *s.* aufspriessen.

Springbrunnen, der, ßókąs ßulinỹs. *Springquelle*, ßókantì werſmẽ.

springen, ßókti. *rslt., in die Höhe sp., aufspringen*, paßókti. *hinspringen*, nußókti. *hineinspringen*, įßókti. *frq. u. demin.*, ßokinẽti (*hüpfen*). ßókczioti (*mehrfach ein wenig aufspringen*). *auf ein Pferd sp.*, añt árklio ßókti. *rslt.*, ußßókti. *er kam gesprungen*, jis atßóko. *das Wasser springt aus der Erde*, wandū ßóka ìß žẽmės. *vor Freude in die Höhe sp.*, ìß dźiaũkſmo aukßtỹn ßókti. *rslt.*, paßókti. *über den Graben sp.*, per grãbę ßókti. *rslt.*, pérßókti. — *uneig., die Feinde über die Klinge sp. lassen*, nepriẽtelius kárdu nuźawinti. — 2) *plötzlich auseinanderfahren, Risse bekommen*, trúkti. plýßti. *rslt.*, ſutrúkti. pértrúkti. pérplýßti. *die Bombe sprang*, bùmba plýßo. *das Glas sprang, bekam einen Riss*, ſtiklas įtrúko. *die Saite sprang*, ſtriūnà pa-, pértrúko. *springen lassen*, plaißinti, *s.* sprengen. *er liess es in Stücke sp.*, jis taĩ į ſtukiùs pérplaißino. — **Springen**, das. ßokìmas. pa-, į-, etc. ßokimas. trukìmas. pa-, pér-, įtrukimas. plyßimas. į-, pérplyßimas: *in der Bdtg der entspr. Verba.*

Springer, der, *einer der springt*, kuřs ßókà. kuřs ßokinẽja; ßókczioja. *der gew. springt*, ßokìkas. ßokinẽtojis. *vgl.* springen.

Springfeder, die, plùnkſna.

Springhengst, der, eřžilas.

Springstange, die, ßokamà kártis.

Spritze, die, trykßlė. *jetzt häufig:* ßpritſas.

spritzen, I) *intr., z. B. das Wasser, der Saft spritzte in's Gesicht*, wandū, ſýwai tryßko į weĩda. *rslt., s. die Zusammensetzungen von* -spritzen. — II) *tr., durch Quetschen, Drücken flüssiges springen machen*, triękßti. *frq.*, trąſkinti. tráikyti. *sprengen*, ßlakſtyti. krāpinti. *vgl.* bespritzen. — **Spritzen**, das, tryßkimas. trykßterẽjimas. triẽßkimas. tráißkymas. tráißkinimas. ßlākſtymas. krāpinimas: *in der Bdtg der entspr. Verba.*

Spritzenhaus, das, trykßliū (*od.* ßpritſu) bùtas.

spröde, *leicht brechend*, trapùs. *ungelenkig*, ne-lankùs. *mit rauher Oberfläche, wie z. B. vom Zeuge*, ßiurgźdùs. *rauh, vom Winde*, ßaiźùs.

Sprödigkeit, die, trapùmas. nelankùmas. ßiurgźdùmas. ßaiźùmas. *vgl.* spröde.

Sprosse, die, 1) *an der Leiter*, ßprótas. *früher mehr:* ſtipinis, io. wiřbalas. — 2) *s.* Sprössling.

sprossen, ſprókti (*v.* g). źélti. dýkti (*v.* g). *s.* hervorspriessen.

Sprössling, der, *eine frisch aufgeschossene Pflanze*, źelmũ. *ein aus einem Baumstumpf aufgeschossener Zweig*, atźalà. — *uneig., Nachkomme, Abkömmling*, waĩkas. *er ist ein Sp. Abrahams*, jis ìß Abraõmo giminės kilęs. jis Abraõmo waĩkas.

Spruch, der, 1) *ein kurzer inhaltsreicher Satz*, žõdis, dźio. *selt.:* kalbelis, io. *Ausspruch*, ißtarimas. *ein Sp. der heiligen Schrift*, ßweñtojo rāßto žõdis. *jetzt gew.:* ßprùkas. *das biblische Buch „die Sprüche Salomo's"*, Salamõno Pamókſlo žõdźiai. — 2) *richterlicher Ausspruch*, atſūdyjimas. ſūdźiū ißtarimas. ßprùkas. *einen Sp. thun*, atſūdyti.

Spruchbuch, das, ßprùkknygės.

Sprüchwort, das, *s.* Sprichwort, priežodis, dzio.

Sprudel, der, 1) *das Sprudeln*, kunkulãwimas. *eine einzelne Aufwallung*, kuñkulas.

Digitized by Google

— 2) *eine sprudelnde Quelle*, (kunkulúojanti; *auch:* ßókanti) werſmė.

sprudeln, *aufwallend in die Höhe steigen*, kunkulúoti. kuñkulus weřſti. *in die Höhe springen*, ßókti. *sich hinausstürzen*, wirſtė wiřſti. *eine sprudelnde Quelle*, kunkulúojanti (*od.* ßókanti; wirſtė wiřſtanti) werſmė. — *uneig., die Worte sp. ihm aus dem Munde*, žõdžiei jám ìß burnõs wirſtė wiřſta; riſtė rìtas. — **Sprudeln**, das, kunkulãwimas. ßokìmas. wirtìmas.

sprühen, *tr., Funken sp.*, kìbirkßtis lakìnti. — *intr., die Funken sp.*, kìbirkßtys lẽkia. *es sprüht s. v. a. es regnet fein*, dulknója. lynója.

Sprühregen, der, lynójimas. dulknójimas. *es fällt Sp.*, lynója. dulknója.

Sprung, der, 1) *springende Fortbewegung*, ßõkis, io. *einen Sp. in die Höhe machen*, aukßtỹn ßókti. *rslt.*, paßókti. *kleine Sprünge machen*, ßokinėti. ßókcźioti. *einen Sp. über den Graben thun*, peř grãbę ßókti. *rslt.*, pérßókti. — *uneig., mit dem Gelde wird er keine grosse Sp. machen*, ſù taĩs piningaĩs jìs tolì ne-pareĩs; ne-daũg ußtèks. — 2) *Riss*, trũkis, io. *der Topf hat einen Sp. bekommen*, pũdas ţtrúkęs; *so dass dadurch eine Öffnung entstanden ist*, pratrúkęs.

sprungweise, *etwas thun*, ßókdams (*od.* paßßokėdams) kã darýti.

spucken, *s.* speien.

Spuk, der, ßpúkas. *Polterer*, bildùkas (*wenig bekannt*).

spuken, ßpūkúoti. — *uneig., er spukt die ganze Nacht umher*, jìs peř wiſą nãktį apliñkui bãſtos. *umherpoltern*, apliñkui báldytis. — **Spuken**, das, ßpūkãwimas. báldymas.

Spule, die, 1) *die von Rohr geschnittene Sp. für das Weberschiffchen*. ßeiwà. *solche Spulen mit Garn füllen* (*Spulchen machen*), ßeiwàs trìnti. — 2) *Sp. am Spinnrocken, auch die zum Abwickeln des Gespinnstes gebräuchliche*, ßpúlė.

spulen, *Fäden auf Spulen bringen*, ßpūliúoti. *Spulchen machen*, ßeiwàs trįti. *vgl.* Spule. — **Spulen**, das, ßpūliãwimas. ßeiwũ trýnimas.

spülen, pláuti. *vgl.* ausspülen, anspülen, bespülen. — **Spülen**, das, plówimas.

Spüllicht, das; **Spüllig**, der, pãmazgos.

Spülwasser, das, *s.* Spülicht.

Spulwurm, der, widuriũ kirmėlė.

Spund, der, *Spundloch*, ſpùnta. *Spundpfropfen*, ſpùntos kamßtis, cźio.

spünden, *ein Fass, durch einen Spund schliessen*, ſpuntúoti. *rslt., zuspünden*, ußſpuntúoti. *mit Brettern bekleiden*, apklóti.

Spundloch, das, ſpùnta.

Spur, die, *erkennbare Stelle*, wiėtà. *Fussspur*, pėdà. *die Sp. eines Wolfes*, wiĩko pėdos (*Fusstritte*). *eine längere, die Richtung des Ganges anzeigende Reihe solcher Fussspuren*, pėd-ſakas. *Wagen-, Schlittenspur*, wėžė. wėžios. *erkennbares Zeichen*, pãžymis, io. *es ist davon keine Sp.*, ti neĩ jókio pãžymio n'iėrà. tõ niẽko n'iėrà pažíti. tõ neĩ wiẽtos n'iėrà pažíti. *davon ist keine Sp. geblieben*, tõ niẽko (*od.* neĩ wiẽtos) n'iėrà pažíti. *sogar die Spuren der Stadt sind verschwunden*, neĩ wiẽtos n'iėra pažìnti, kuř miẽſtas ſtowėjės.

spüren, 1) *s.* nach-, ausspüren. — 2) *merken*, numanýti. *fühlen*, jaũti. merken, fühlen.

Spürhund, der, ſkalìkas.

sputen, sich, ſkùbintis. *rslt.*, paſiſkùbinti. — **Sputen**, das, paſiſkùbinimas.

spützen, *s.* speien.

Staar, der, *ein Vogel*, kóſas.

Staar, der, *ein Augenübel*, *der graue S.* waĩkius. akiũ aptraukìmas. *Jmdm den S. stechen*, kám waĩkių piáuti. — *uneig.* kám akis atdarýti. *schwarzer S.*, akiũ tamsìmas.

Staat, der, 1) *Land u. Leute, allg.*, (*Land*). *meistens nach dessen Regierungsform, ein Königreich*, karalỹſtė. *Kaiserthum*, ciėcorỹſtė. *Fürstenthum*, kunigßtỹſtė. *Monarchie*, wiėßpatỹſtė. *Republik*, respublikė. — 2) *Pracht, Glanz*, puikỹſtė. *S. treiben*, puikawóti. *Kleiderstaat*, puikùs.

Staatenbund, der, źėmių ſuſiglaudimas.

Staatsanleihe, die, karalỹſtės *ży*cìka. Staat.

Staatsbürger, der, kokiõs źėmės *in*ę *ein preussischer S.*, Prúſų źėmės *in*ę

Staatscasse, die, karalỹſtės (*od.* kara kãſė.

Staatsdiener, der, karalỹſtės urėdininkas

Staatsdienst, der, karalỹſtės (*od.* ßluźbà; ūrėdỹſtė.

Staatsgelder, die, karalỹſtės (*od.* kara piningaĩ. *vgl.* Staat.

Staatskleid, das, puikùs rūbas. *Feierkleid*, ßwentiėninis rūbas.

staatsklug, waldźiõs dalykùs iſmãna

Staatsmann, der, waldźiõs dalykùs iſ

Staatsminister, der, *Tit.*, ßtótaminiſter

Staatsrath, der, karalỹſtės róta. *s.* St

Staatsschuld, die, karalỹſtės ſkola. Staat.

Staatsschuldschein, der, *der Name bestimmten Werthpapiers*, ßtotßùlt

Staatsstreich, der, *etwa:* waldźiõs pérkeitimas. *einen S. ausführen*, ſtaigà pérkeĩſti. waldźiõs dawãda apwerſti.

Staatsverfassung, die, karalỹſtės *vgl.* Staat.

Staatsverwaltung, die, źėmės wal Staat.

Staatswohl, das, karalỹſtės (*od.* źėmės láima.

Staatsstube, die, puikióji ſtubà.

Stab, der, *Stock*, lazdà. laza. *ein S. Haselholz*, lazdìnis. *näml.* kùcius (*K ein S. von spanischem Rohr*, nendrinė

Digitized by Google

lendrinė, *näml.* lazdà. *Eichenstab,* aužolìnis. *S. von Birken,* beržìnis. *Stütze,* raĩtis, cžio. *langes dünnes Stäbchen, Prickel,* wiřbalas. *Hirtenstab,* keřdžiaus lazdà. *sich auf den S. stützen,* añt lazdõs reĩtis. *rslt.,* paširemti. — *uneig., über Jmdn den S. brechen,* kã pralūdyti. — 2) *Maassstock,* mãcžius. — 3) *S. am Fass, Eimer,* ßùlas.

Stabeisen, das, ßtángų geležìs, iẽs, *f.*

Stabscapitän, der, *Tit.,* ßtóps-kapteĩnis, io.

Stachel, der, *bei Wespen, Bienen,* gylỹs. *S. bei Pflanzen,* ſpylỹs. *auch:* erßkėtis, cžio. *bibl. auch:* dygulỹs. *S. der Ochsentreiber,* ãkſtinas (*bibl.*). *voll Stacheln,* dygùs. ſpyliũtas. *ein in den Fuss, in den Finger eingedrungener kleiner S., Splitter,* pãßinas. *Gerstengranne,* akũtas. *die Stacheln des Igels,* ſpylieĩ. — *uneig., der S. des Todes,* ſmerčiės gylỹs.

Stachelbeere, die, *Christorenbeere,* kriſtúbėlė.

stachelig, *voll Stacheln,* dygùs. ſpyliũtas.

stacheln, 1) *eig.,* ãkſtinu (*od.* ſpyliù) badýti; dùrſtyti. *vgl.* Stachel. — 2) *uneig., anreizen,* kùſinti. *rslt.,* pakùſinti. — **Stacheln,** das, *eig.,* bãdymas ãkſtinu. — *uneig.,* kùſinimas.

Stachelschwein, das, ſpyliũtoji kiaũlė.

Stacket, das, ſtatìnė tworà. ſtatinieĩ.

Stadt, die, miẽſtas. *eine kleine S.,* miėſtẽlis.

Stadtdiener, der, miẽſto tarnas.

Städteordnung, die, miẽſtų dawãdas.

Städter, der, miẽſto žmogùs. miėſcžionìs, iẽs, *m.*

Städterin, die, miėſcžionkà. miėſcžiankà.

Stadtgeistliche, der, miẽſto kùnigas.

städtisch, I) *Adj., der Stadt gehörig.* miẽſto. *den Städtern angehörig,* miėſcžioniũ. *der Stadt entsprechend,* miẽſtißkas. miėſcžiónißkas. *st. Sitten,* miėſcžioniũ būdai. — II) *Adv.,* pagaĩ miėſcžioniũ būdą. miẽſtißkai. miėſcžiónißkai.

Stadtkämmerer, der, miẽſto kamárninkas.

Stadtkind, das, miėſtė gimęs.

stadtkundig, kàs wiſamė miėſtė pažiſtama; žinoma.

Stadtleute, die, miẽſto žmónės. miėſcžiónys.

Stadtmauer, die, miẽſto múras.

Stadtschule, die, miẽſto ßiùilė.

Stadtthor, das, miẽſto wartai.

Stadtverordnete, der, wiẽns miẽſto wyreſniųjų.

Staffel, die, *s.* Stufe.

Staffete, die, ßtafits. greitàsis pùſtas.

Stahl, der, pliẽnas. *der Axt S. vorlegen,* kiřwiui pliẽną priſkélti; užmèſti.

stählen, *befestigen,* padriútinti. paſtiprinti. *sich s.,* driūtỹn (*od.* ſtiprỹn) eĩti.

stählern, pliẽninis. *auch durch den Genit.* pliẽno. *eine s. Schnalle,* pliẽninė (*od.* pliẽno) ſaktis. — *uneig., sehr fest,* dideĩ driútas.

Stahlfeder, die, pliẽninė (*od.* pliẽno) plùnkſna.

Stahlwaaren, die, pliẽno tawõrai.

Stall, der, ſtaĩdas. *eine blosse Einzäunung,* twártas. *ein gebrückter Stall für Pferde,* ſtrãja.

stallen, *harnen,* mĩßti (*ý*). *rslt.,* nuſimĩßti.

Stallfütterung, die, ßėrimas ſtaldė.

Stallgeld, das, ßaĩdpiningiei.

Stallknecht, der, ſtaĩdbernis, io. bérnas priẽ ſtaĩdo.

Stallmeister, der, *Tit.,* ßtàlmeiſteris, io.

Stallpferd, das, ſtrãjininkas. ſtónininkas.

Stallung, die, *d. i. Stall,* ſtaĩdas. *Ställe,* ſtaĩdai.

Stamm, der, *eines Baumes,* lėmũ. *der untere S. eines Baumes,* kamėnas. *der Stubben,* kélmas. *s. v. a. Baum,* mėdis, džio. *es sind 5 Stämme abgehauen,* penkì mėdžiei pakirſtì. *der S. von Gräsern, Halm,* ßiáudas. *der S. einer krautartigen Pflanze,* ſtegerỹs. ſtembrỹs. — *uneig., Geschlecht, Familie,* giminė. *er ist von demselben S.,* jìs iß tõs pacžiõs giminės. *s. v. a.* Stammwort, *s. dieses.*

Stammältern, die, pirmiẽjiė (kokiõs giminės) tėwaĩ.

Stammbaum, der, giminės ſurãßymas; ſuſtãtymas.

Stammbuch, das, atmintiẽs knỹgos.

Stämmchen, das, *Bäumchen,* medėlis. cžiėpėlis.

stammeln, meknénti. mekénti. meknóti. — **Stammeln,** das, meknėnimas. meknójimas.

stammen, *s.* abstammen.

stämmen, *s.* stemmen.

Stammende, das, *eines Baumes,* kamėnas.

Stammgeld, das, *Capital,* (piningũ) ßtãmas.

Stammgut, das, giminės tėwißkė. tėwißkės úkis, io. pirmųjų tėwų úkis.

Stammhaus, das, giminės namaĩ. tėwißkė.

stämmig, *eig.,* driútą lėmenį tùrįs. — *uneig., z. B. ein s. Junge,* pri-áugęs (*herangewachsen*), dùžas (*stark*) waikìnas.

Stammler, der, maknỹs. meknùtis. kuřs meknėna; meknója. *er ist ein S.,* jìs meknėna.

Stammmutter, die, pirmóji (giminės) mótyna.

Stammsylbe, die, ßaknìnė (*od.* gruntìnė) žilba.

Stammtafel, die, *s.* Stammbaum.

Stammvater, der, pirmàsis tėwas. kokiõs giminės (tėwų) tėwas.

Stammverwandte, der, gentáinis, io. pagentáinis, io.

Stammwort, das, gruntìnis žõdis, džio.

Stampfe, die; **Stampffass,** das, pėſtà.

stampfen, *allg.,* griúſti. *rslt., s.* ein-, fest-, zerstampfen. *die Erde um den Baum feststampfen,* žemės apliñk mėdį prigriúſti. *Graupe s.,* kriußtiẽnę griúſti; kriùßti. *rslt.,* nugriúſti; nukriùßti. *durch Stampfen zermalmen,* ſugriúſti. ſukriùßti. *mit dem Fusse auf die Erde s.,* ſù kója añt žėmės treñkti. *frq.,* trỹpti. *rslt.,* pri-, ſutrỹpti. — **Stampfen,** das, trenkimas. pri-, ſugriùdimas. trypimas. pri-, ſutrypìmas.

Digitized by Google

Stampfer, der, 1) *die stampfende Person*, kuřs griúdźia; tryĝpia. griuštójis. — 2) *das Werkzeug, der Stempel*, bůźia. griuštùwas.

Stampfmühle, die, štaĩnpmėlė. griúštmalunis, io.

Stand, der, 1) *das Stehen*, štowėjimas. *gew. durch's Verbum, z. B. welchen S. hat das Wasser*, kaĩp (aukštaĩ) štów' wandů? *der Stern hat keinen festen S.*, tà žwaigždė ne-štów' (*od.* ne-pasiliẽkt) wìs añt (tõs pacziõs) wiẽtos. — *uneig., z. B. dem Feinde S. halten*, priẽš nepriẽtelį gintis (*sich wehren*); štowėti (*stehen*); laikýtis (*sich halten*). *ich habe einen schweren S.*, mán sunku. mán ne-pigu. *wirst du das zu Stande bringen*, ar̃ tù taĩ išsitaisýsi; padarýsi; pagatãwysi? *der Friede ist zu Stande gekommen*, pakājus gãtawas. — 2) *der Ort, wo etwas steht*, wiẽtà (*auch:* štónas. štánta) kur̃ kàs štów'. *S. in der Kirche*, sůlas (*Bank; od.* sósztas *Sitz*) bažnýczioje. *wo hast du deinen S. auf dem Markt*, kur̃ tù šawo wiẽtą (*od.* štóną) añt turgaus turì? kur̃ tù añt turgaus štówi? *der S. des Pferdes im Stalle*, štónė. — 3) *Lage, Verfassung*, pasilaĩkymas. *z. B. ich bin nicht im S. das zu thun*, àš negaliù (*od.* mán ne-galimà; *selt.:* àš n'esù tamè pasilaĩkyme) taĩ darýti. *das ist in gutem S.*, taĩ geramè pasilaĩkyme. *der Wirth ist im schlechten S.*, tàs gatspadõrius blogaĩ gywén. šù jõm silpnaĩ štów'. *in bessern S. kommen*, atsigáuti. *etwas wieder in S. setzen*, kã̃ at- (*od.* pa-) taisýti. *ich will dich in S. setzen, dass du es kannst*, àš padarýsiu (*od.* àš tawè ĩ tókį pasilaĩkymą štatýsiu). kàd tù taĩ galẽsi. — 4) *Rang, bürgerliche Stellung*, štónas. *auch:* rẽdas. *von vornehmem Stande*, áukšto štóno; rẽdo. *s. v. a. von hohem Geschlecht*, aukštõs giminės. *der ledige S.*, newẽdusiųjų rẽdas. *die Stände eines Reiches*, karalýstės rẽdai; štónai.

Standarte, die, raĩteliu karunà. štandártas.

Standbild, das, *s.* Bildsäule.

Ständchen, das, *etwa:* naktìnė muzikė. *Jmdm ein S. bringen*, kám naktyjė muzikę padarýti.

Ständer, der, *ein aufrecht stehender Balken*, štenderỹs.

standesmässig, kaĩp pagaĩ štóną pareĩtis.

Standesperson, die, žmogùs aukštẽsnio štóno.

standfest, štipriẽ štowỹs.

Standgeld, das, piningaĩ už wiẽtą añt turgaus. štántgiltė.

standhaft, I) *Adj.*, twirtas. twirtõs širdiẽs. *er blieb s.*, jis pasiliko twirtas. — II) *Adv.*, twirtaĩ.

Standhaftigkeit, die, twirtùmas. twirtà širdis.

ständisch, štóniškas. *s.* Landstand.

Standort, der, wiẽtà, kur̃ kàs štów'; kur̃ kàs pasiłtójęs.

Standpunct, der, wiẽtà (*od.* dáiktas), kur̃ kàs štów'; iš kur̃ kàs kã̃ apżwalgo; tzwelgia; apmãsto.

Standquartier, das, kwartiẽra, kuriõj ka- (kókį cziẽlą) štów'; štowėjęs.

Standrecht, das, *s.* Kriegsrecht.

Standrede, die, *s.* Leichenrede.

Stange, die, kártis, iẽs, *f. eine S.* geležiẽs štánga. *eine S. Gold*, áukso rùk io; štánga; gãlas. *eine S. zum Aufhängen für die Hühner*, wišiù laktà. — *uneig., eine S. von einem langen Menschen*, ilgýkėlis, io. išsityślis. *Jmdm die S. halten*, kã̃ nulaikýti. *bei der S. bleiben*, iš kùbo n'išeĩti; n'išklýsti.

Stängel, der, *s.* Stengel.

Stangeneisen, das, geležiẽs štángos. *od. hieher:* štángų geležis, iẽs. *f.*

Stangengold, das, áukso rùliai; galaĩ.

Stangenzaum, der, laušinės kãmanos.

Stank, der, smárwė. *s.* Gestank.

Stänker, **Stänkerer**, der, smirdas.

Stänkerei, die, smárwė.

stänkern, smárwę padarýti.

Stapel, der, *Baugerüst als Unterlage* paruñdai. *ein Schiff vom S. lassen*, kù nů paruñdų nuléisti. *ein Haufen, Waarenhaufen*, tawõrų krūwa. *Verwahrung*, pakawõnė.

Stapelplatz, der, wiẽtà, kur̃ tawõrai sukráujami; pakawójami.

stark, I) *Adj., kräftig, z. B. er ist nicht genug, um den Stein aufzuheben*, jis nè tùr̃ ganà sylõs, tã̃ ãkmenį pakélti. *ein Thier* sylingas. *od. lieber:* kuřs daũg sylõs t. *s. im Feststehen, im Widerstehen*, štiprùs. *s. Held*, štiprùs karžygỹs. *s. im Zusammenhange seiner Theile, fest, nicht zerbrechlich*, driútas. *eine s. Brücke*, didiltas. *umfangreich, dick*, štóras. *ein s. Bauch*, štóras pilwas. *ein s.* štóros knygos. *mächtig*, galingas. *ein König*, galingas karãlius. *gross an Kraftanstrengung etc.*, didis. *ein s.* didis waĩškas. *er hat eine s. Faust*, tùr̃ daũg waikũ. *ein s. Wind*, didis (*wenn s. v. a. heftig, auch:* macnùs: didùs; smarkùs) wėjas. *s. Kälte*, didis s. *Hoffnung*, didis (*auch:* štiprùs; nusitikėjimas. *s. Getränk*, driútas. *sehr s.*, macnùs. *vermögend* vorn. *er ist s. im Essen*, jìs geraĩ (*od.* gál' wálgyti. *er ist s. mit dem Munde*, geraĩ móka kalbėti. — II) *Adv.*, šù sylà. štiprieĩ. driútaĩ. galingai. štidideĩ. labaĩ. macnieĩ. skaũdziei. *es riecht s.*, taĩ dideĩ (*od.* macnieĩ) ky

Stärke, die, 1) *das Starksein*, sylà. štiprùmas. štiprỹbė. driútumas. tỹbė. storùmas. dužùmas. galingumas. lỹbė. didùmas. didỹbė. macnùmas. gùmas. skaudùmas. smarkùmas: *Bdtg der entspr. Adj., s.* stark. 2) *Mittel zum Steifmachen der Wä*

Digitized by Google

krākmėlės (*Kraftmehl*). — 3) *Kuhkalb*, telyczià.

tärken, 1) *stark, fest machen*, driútinti. ſtiprinti. *rslt.*, padriútinti. paſtìprinti. *sich s., etwa durch Speise*, paſiſtìprinti. *die Gesundheit s.*, ſweikātą ſtìprinti. — 2) *die Wäsche steif machen*, ßtarkiúti. — **Stärkung**, die, paſtìprinimas. padriútinimas. ßtarkiãwimas: *in der Bdtg der entspr. Verba.*

tärkmehl, das, krākmėlės (*Kraftmehl*).

tarr, I) *Adj.*, ſtỹras. *z. B. mit starren Augen Jmdn ansehen*, ĩ kã ſtyromis akimis žiūrėti. *sonst lieber:* paſtỹręs (*starr geworden*). *der Körper war ganz s.*, kúnas būwo wiſāi paſtỹręs; ſuſtỹręs. *weniger edel:* ſu-, paſtipės. *ich werde s.*, paſtyrſtù. paſtimpù. *s. Sinn*, kiėtſprandỹſtė (*Halsstarrigkeit*). — II) *Adv.*, ſtyraĩ (*selten*). *s. dastehen*, ſtýroti. *Jmdn s. ansehen*, ĩ kã ſtyromis akimis žiūrėti. *er lag s. da*, jìs czión paſtỹręs gulėjo.

arren, *z. B. die Finger s. mir vor Kälte*, mán pirßtai iß ßaſczio paſtỹrė; ſuſtìpė. *vor Schrecken s.*, iß pėrſigandimo neſijaũſti; paſtỹręs būti. *seine Kleider s. von Schmutz*, jõ drabùžiai ſuſkrėtę; pilnì purwũ. *der Beutel starrt von Geld*, kulìkas piningaĩs kimßtė prìkimßtas.

arrheit, die, *zu umschreiben*, *s.* starr.

arrkopf, der. kiėtſprándis, džio.

arrköpfig, I) *Adj.*, kiėtſprándis, džio. ſprandißkas. kiėtſprándißkos ßirdiės. — II) *Adv.*, kiėtſprándißkai.

arrköpfigkeit, die, kiėtſprandỹſtė.

arrsinn, der, kiėtſprándißka ßirdìs. kiėtprandỹſtė.

arrsinnig, *s.* starrköpfig.

arrsucht, die, ſąnariu (*od.* kúno) paſtymas; paſtipìmas.

t, I) *Adj., bleibend*, wìs paſiliėkąs. *unveränderlich*, ne-pėrſimaĩnąs. *stets dauernd*, wis pateñkąs. *vgl.* beständig. — II) *Adv.*, *mer*, wìs.

tig, *ununterbrochen fortdauernd*, neſiliautinai pateñkąs. *s. vom Pferde*, *s.* tätisch.

tigkeit, die, 1) Beständigkeit, *s. dieses.* — 2) *Hartnäckigkeit, Eigensinn, z. B. beim Pferde*, kiėtſprandỹſtė. apſiſtìmas.

tisch, *von Pferden*, apſiniřtės. *das öfter wird*, apſiniřtąs. *das sich statt vorzuziehen seitwärts zieht, springt*, ßlajùs.

tion, die, *Standort*, ßtacijóns. ſtácija.

ts, *s.* stets.

tt, die, I) *Subst., Stelle*, wiėtà. *in besondern Redensarten, z. B. das kann nicht ſtatt finden, geschehen*, taĩ ne-gál nuſidũti. *s. v. a. das kann nicht sein*, taĩ ne-gál' būti. *eine Entschuldigung S. finden lassen*, tſtėiſinimą (peř gér) priiimti; pagėráuti. *S. finden lassen, s. v. a. gestatten*, pawėlyti. *an Jmds S. thun*, kiėnõ wiėtoj kã darýti. *Jmdn an Kindes S. annehmen*, kã peř (ſãwo)' waĩką priiimti. *die Arbeit will nicht von Statten gehen*, dárbas ne-nór' ſėktis. *das kommt dir zu Statten*, taĩ táw añt naudõs; añt gėro. — II) *Präpos., statt, er kam statt meiner*, jìs mãno wiėtoje atėjo. *s. des Friedens haben wir Krieg*, pakājaus wiėtoje mės kãrą tùrim. *s. zu lesen schreibt er*, uźiót ſkaĩtės jìs rãßo. *s. dass jetzt Alles grün sein sollte, friert es*, jaũ turėtũ wiſlãb žaliúti, õ dabař ßãla.

Stätte, die, wiėtà. *irgend wo seine bleibende S. haben*, kuř ſãwo būwį turėti. kuř paſiliktinaĩ būti. *er hat keine bleibende S.*, jìs niėkur tikrą būwį ne-tùr'.

statthaft, *was gestattet werden kann*, kàs pawėlytina. kàs gál' būti.

Statthalter, der, *Stellvertreter*, wiėtininkas. *S. des Monarchen*, waldõnas (*Regent*). *S. in einem Lande sein*, kokiõj žėmėj waldonù būti.

Statthalterschaft, die, wiėtininkỹſtė. *Regentschaft*, waldonỹſtė.

stattlich, I) *Adj.*, grėczńas. *veralt.:* ßuĩnas. *prächtig*, puikùs. *herrlich*, ßlõwnas. ßlowingas. *köstlich*, kaßtáunas. *reich*, bagotìngas. apſtìngas. *tüchtig*, ßaũnas. *ein s. Mann*, grėczńas žmogùs. — II) *Adv.*, grecźnaĩ. puĩkiei. ßlownaĩ. ßlowingai. kaßtáunai. bagotìngai. apſtìngai. ßaũniei.

Statue, die, *s.* Bildsäule.

Statur, die, ſtomů. *von kleiner S.*, mãžo ſtomeñs.

Statuten, die, ſtãtymai. dawãdas.

statutenmässig, pagaĩ ſtãtymus.

Staub, der, dùlkės, ių. *ein Staubtheilchen, Stäubchen*, dùlkė. dùja. *den S. abschütteln*, dùlkes nukratýti. *etwas zu S. reiben*, kã ĩ dùlkes ſutrìti. *S. machen, aufwirbeln*, dùlkinti. *wir sind S.*, mės dùlkės. *zu S. werden*, ĩ dùlkes pawiřſti. — *uneig., sich aus dem S. machen*, pabėkti (*vg*). paſpriúſti. *im S. liegen*, dùlkė'e gulėti.

staubartig, lýg kaĩp kókios dùlkės.

Staubbeutel, der, žiėdũ dùlkės.

Stäubchen, das, dùja. dulkėlė.

stauben, dulkėti. *demin.*, dulknóti. *es staubt*, dùlka. *stauben = staubartig regnen*, dulknóti. *in Staub plötzlich aufliegen*, ſudùlkti. — **Stauben**, das, dulkėjimas. dulknójimas. ſudulkimas.

stäuben, stäubern, stöbern, I) *tr.*. *Staub machen*, dùlkinti. *ausstäuben*, išdùlkinti. *vgl.* abstäuben. — II) *intr., Staub geben, in Staub aufliegen*, dulkėti. *vom feinen Regen*, dulknóti. *vgl.* stauben. — **Stäuben**, das, dùlkinimas. dulkėjimas. dulknójimas.

Staubfaden, der, dùlkių ſtiębėlis.

Staubgefäss, das, žiėdũ dùlkės.

staubig, *voll Staub*, dùlkėtas. *bestäubt*, dùlkinas. apdulkėjęs. *vollgestäubt*, pridulkėjęs.

Staubkörnchen, das, dùlkė

Digitized by Google

Staubmantel, der, mañtelis (*od.* ſkreĩſtė) priẽß dùlkes.
Staubmehl, das, mìltai kąĩp dùlkės. dulkìniei mìltai.
Staubregen, der, dulknójimas. *es fällt S.*, dulknója.
Staubwirbel, der, dùlkių ſukurỹs.
Staubwolke, die, dùlkės lýg kokià debeſìs.
stauchen, *heftig stossen*, griúſti. *z. B. Waaren in ein Fass s.*, taworùs į bõſą griúſti. *rslt.*, įgriúſti. *Wäsche (beim Waschen) s.*, ſkaĩbinius griúſti. *das Pferd staucht*, arklỹs krãto.
Staude, die, *bei gras- od. krautartigen Pflanzen*, kókštas. *bei strauchartigen Gewächsen*, krúmas. *eine Roggenstaude*, rugių kókštas. *eine Kartoffelstaude*, ropùcziu kókštas.
stauden, sich, kokštũtis. iškerũti.
staudig, kokštũtas.
stauen, *vom Wasser, anschwellen machen*, wándenį tweñkti. *rslt.*, uštweñkti. *sich s., anstauen, vom Wasser*, twìnti. *rslt.*, uš-, patwìnti.
staunen, ſtebėtis. *s.* erstaunen.
Staupbesen, der, rýkštė. *Jmdm den S. geben*, kám rýkštėmis dũti. ką rýkštėmis plàkti; *auch:* kiřſti. *rslt.*, iš-, nuplàkti; išskiřſti. *den S. bekommen*, ſù rýkšte gáuti.
Staupe, die, *s. das* Stäupen.
stäupen, ką ſù rýkšte plàkti; *auch:* kiřſti. *rslt.*, iš-, nuplàkti. *bibl. auch:* baũſti (*züchtigen*). — **Stäupen**, das, plakimas.
Stechapfel, der (*datura, Linn.*), durñropė.
stechen, 1) *mit einem scharfen Werkzeuge, z. B. mit der Nadel, mit dem Messer, Schwerte, Sporen etc. s.*, dùrti. *rslt., hineinstechen*, įdùrti. *todt stechen*, nudùrti. *Jmdm das Messer in das Herz s.*, kám (ſù) peiliù į ſirdį dùrti. *frq., stochern*, dùrſtyti. *bohrend s., indem man das Werkzeug hin u. her wendet*, ſkweřpti (√b). *od. lieber:* ſkwìrbinti. *frq.*, ſkarbýti. *mit einem stumpfen Werkzeug, wie z. B. mit den Hörnern s., einmalig*, dùrti. *frq.*, badýti. *von stechenden Thieren, z. B. von Bienen, Wespen, Flöhen auch (nach der Volksannahme) von Schlangen, mit einem Stachel s.*, įgélti (*rslt.*). *vom Seitenstechen*, diẽkti (√g). *es sticht mich in der Seite*, mán į paßónį diẽgia. *die Sonne sticht heute sehr*, ſáulė ßeñdiẽn dideĩ kaĩtin (*hitzt*). *das sticht ihm in die Augen*, taĩ jám dùria į akìs. *das ist nicht gehauen, nicht gestochen*, taĩ neĩ ßìs neĩ tàs. taĩ pliùkßt nerúgės. — 2) *durch Stechen machen, z. B. Torf stechen*, tùrfu (*od.* pélkiu) kàsti. *eine Schrift in einen Stein s.*, rãßtą į ãkmenį piáuſtyti. *rslt.*, įpiáuſtyti. — 3) *in See s.*, į júrės bėkti (√g). *rslt.*, išbėkti. — **Stechen**, das, dùrſtymas. dùrſtymas. ſkwerbìmas. ſkwìrbinimas. ſkwarbymas. bãdymas. įgėlimas. diẽgimas. kaĩtinimas. kalìmas. piáuſtymas: *in der Bdtg der entspr. Verba.*
Steckbrief, der, jẽßkójimo grõmiata.
Stecken, der, lazdà. *s.* Stab, Stock.
stecken, I) *intr., sich eingeengt befinden*, kỹßoti. *das Schwert steckt in der Scheide*, kárdas kýßo makßtyjė. *der Nagel steckt im Brett*, negelỹs kýßo lentojė. *das Schwert blieb in der Wunde s.*, kárdas paſiliko ronojė be-kýßąs. *der Schlüssel steckt im Schlosse*, rãktas kýßo ſpynojė. *stecken lassen*, ką be-kýßant palikti. *im Morast, Lehm s., z. B. der Schuh blieb im Morast s.*, kùrpė paſiliko purwůſė be-kýßanti. *er blieb mit den Füssen im Schlamme s.*, jìs muĩwėje nukliñpęs (*mit den Füssen versunken*); nugriñzdęs (*versunken*) paſiliko. *hineingekrochen s.*, kuř lìndoti. *die Maus steckt im Loch*, pelẽ lindo ùrwoje. *die Schlange steckt unter den Blumen*, angìs lìndo põ kwiẽtkomis. *der Ort, wo man hineingekrochen verborgen steckt*, lìndynė. *in einer Verengung, im Loch, z. B. zwischen Felsen etc. s. bleiben*, kuř įſtrìkti (√g). *der Wagen steckt im Thor*, wežimas wartůſe įſtrìgęs. — *uneig., er steckt in Noth*, jìs rañdas bėdoje. jìs į bėdą nugriñzdęs. *er steckt in Schulden*, jìs į ſkolàs nugriñzdęs. *er blieb in der Rede s.*, jìs patrìko (*od.* ußkliùwo; ußſtrìgo) kalbojė. *er steckt immer dort*, jìs wìs czìa lìndo. *wo steckst du*, kuř tù lindai. *dahinter steckt etwas*, tamè kàs paſlẽpta. *dahinter steckt er*, czìa jìs ſlaptà ſawo dárbą tùr'. — II) *tr.*, kìšti. *den Finger in's Wasser s.*, piřßtą į wándenį kìšti. *rslt.*, įkìšti. *dem Kinde Brot in den Mund s.*, kũdikiui dũnos į bùrną įkìšti. *den Degen in die Scheide s.*, kárdą į mãkßt įkìšti. *hinaufstreifen, aufziehen, den Ring an den Finger s.*, žiẽdą añt piřßto mauti. *rslt.*, uźmáuti. *den Braten an den Spiess s.*, pecziánką añt jẽßmo uźmáuti; paſmeĩkti (√g). *den Faden durch das Nadelöhr s.*, ſiúlą į adatõs aũſį įwérti. *Rüben s.*, rõpių ſodìti (*setzen, pflanzen*). — *uneig., Jmdn in ein Gefängniss s.*, ką į kalẽjimą įkìšti; įſodìti. *Geld in etwas s.*, piningũ į ką įſkìšti. *sich in Schulden s.*, į ſkõlą įsidũti. *sich in eine Sache s.*, į ką kìštis. *Jmdm ein Ziel s.*, kám miẽrį ſtatýti. *etwas in Brand s.*, ką uźdėkti. — **Stecken**, das, kỹßojimas. lìndojimas. įſtrigìmas. nuklimpìmas. nugrimzdìmas. patrikìmas. ußkliuwìmas. kišìmas. ſodìnimas. uźmówimas. įwẽrimas: *in der Bdtg der entspr. Verba.*
Steckenpferd, das, *s.* Spielzeug.
Stecknadel, die, ſpilgà. *der Kopf der S.*, ſpilgõs bůžė.
Steckreis, der, ſodìnamaſis czíėpẽlis.
Steckzwiebel, die, ſodìnamoji cibùlė.
Steg, der, 1) *ein Brett statt Brücke für Fussgänger*, lẽptas. *bibl.:* tãkas (*Steig*). — 2) *der Steg auf einem Saiteninstrument*, kumelùkas. kumelỹs.

Digitized by Google

Stegreif, der, *eig., Steigbügel,* kilpa. — *uneig., s. v. a. unvorbereitet; gleich auf der Stelle, in Redensarten wie z. B. aus dem S. reden,* ne-prisigatāwyjęs (*od.* bè jókio prisigatāwyjimo; tůjaũs añt wiẽtos) kalbėti.

stehen, *von Personen u. Sachen,* stowėti. *ich stand dort,* àß tẽn stowėjau. *die Mühle steht,* malūnas stów'. *das steht schief,* taĩ kreiwaĩ stów'. *das steht geschrieben,* taĩ stów' parašyta. *so lange die Welt steht,* kõl' swiẽts stów'. *das steht noch dahin,* taĩ dár añt abejõs. *mit Jmdm schief stehen,* su kům ne-geraĩ stowėti. *stehen bleiben, = stillstehen,* apsistóti. *stehen bleiben, = stehend zurückgelassen werden, fortfahren zu stehen,* be-stowįs palikti. *stehen lassen, z. B. er liess das Essen s.,* jìs waĩgi be-stówint paliko. *er liess mich hier s.,* jìs manę šiczion be-stówint paliko. *zu stehen kommen, z. B. beim Fall von oben kam er auf den Füssen zu s.,* jis iß aũkßto pùldams añt kójų pasistójo. *der Prozess kam ihm theuer zu s.,* prowà jám daũg kaštãwo. — *Besondere Redensarten in Verbindung mit Präpositionen, mit* **an:** *an diesem Orte s.,* añt šiõs wiẽtos stowėti. — *mit* **auf:** *darauf steht eine schwere Strafe,* añt tõ stów' skaudì korawõnė. *er steht auf dem Kopf,* jis stów' añt galwõs. jìs ragõžių pastãtęs. — *mit* **bei:** *das steht bei ihm, in seinem Belieben,* taĩ jõ wãlėje stów'. — *mit* **für:** *ich stehe dafür,* àß ùß taĩ stóvu. — *mit* **hinter:** *hinter Jmdm s.,* jám ùßpakalyje stowėti. — *mit* **in:** *das steht in seiner Macht, Befugniss,* taĩ jõ wãlėje stów'. *er stand im Begriff zu gehen,* jis jaũ bùwo be-eĩnąs. — *mit* **mit:** *wie steht es mit dir,* kaĩp stów' (*od.* eĩt) tawimi? kã tù weiki? *auch:* kã weikiẽs? *es steht gut damit,* šu tůmi geraĩ stów'. — *mit* **über:** *er steht über mir (im Range),* aukščiaũs ùž manę stów'. jis aukštẽsnis (*d.* wyrẽsnis) ùž manę. — *mit* **unter:** *wir stehen unter dem Gesetz,* mẽs stówim põ kanù. *unter Jmds Befehlen s.,* põ kůmi stowėti. *der steht mit seiner Bosheit noch unter einem reissenden Thier,* tàs dár nesẽsnis ùž žwiẽrį. — *mit* **zu:** *die Haare stehen ihm zu Berge,* jám plaukaĩ šiáuse; pasišiáušę. *ich stehe dir zu Diensten,* gãtaws esù, táw paßlūžyti. *das steht zu Diensten,* taĩ tù galì wartóti. — **stehen,** das, stowėjimas. *ich bin vom langen Stehen müde,* àß ilgaĩ be-stowėdams ilsiaũ. *das Stehenbleiben,* apsistójimas.

stehend, *als Adj., im Gegensatz von sitzend, gehend,* stãczias. *er schreibt immer s.,* jis visada stãczias rãßo. *im Gegensatz zu gehend,* wįs (*Adj.*). stowėdams (*Adv.*). *stehendes Fusses,* tůjaũs añt wiẽtos. *stehendes Wasser,* stowįs (*od.* pasiliẽkąs) waĩskas. *s. Gewässer,* stowįs (*od.* ne-tekąs) wandů.

stehlen, wõkti (*γ g*). *rslt.,* pawõkti. *Geld aus dem Kasten s.,* piningũ iß skrỹnės ißwõkti. — *uneig., sich aus dem Hause s.,* iß bùto slaptà atstóti; ißtỹkinti. — **Stehlen,** das, wogìmas. *Diebstahl,* wagỹstė.

Stehler, der, kuĩs wãgia. kuĩs wõgęs. wagìs, iẽs, *m. s.* Dieb.

steif, I) *Adj., selten:* stỹrus. stỹras. *jetzt gew.:* ßtýwas. *s., starre Augen,* stỹros ãkys. *ein s. Nacken,* ßtýwas sprándas. *s. Gang,* ßtywà eĩsena. *s. geworden, etwa vor Kälte, nach dem Tode,* pastỹręs. *mehr von Thieren:* pa-, sustipęs. *bibl.:* ìßtiẽstas (*ausgestreckt*). — *uneig., ungelenk,* ne-lankùs. kuĩs nepasirañgo. — II) *Adv.,* ßtywaĩ. *einen s.* (*od. starr*) *ansehen,* į kã stỹromis akimìs (*od.* stỹraĩ) žiurėti. = *unverwandt ansehen,* ãkį ne-nuléizdams į kã žiurėti. = *geradezu ansehen,* stačiẽ į kã žiurėti. *die Hände sind mir s. gefroren,* rañkos mán iß ßalczio pastỹrusios. *s.* (*d. i. ungeschickt, lümmelhaft*) *dastehen,* stỹroti. *s. u. ungeschickt dahingehen,* stỹryti. *er glaubt es s. u. fest,* jìs taĩ driùtaĩ tìk'. *er behauptet es s. u. fest,* jìs driùtaĩ (*od.* ßtywaĩ) añt tõ stów'.

Steife, die, stỹrùmas. ßtywùmas. *Stütze,* rañtis, czio.

steifen, 1) *steif machen,* ßtýwu (*selt.:* stỹrù) padarýti. *ein Kleid, Wäsche s.,* ßtarkiũti. — 2) *stützen,* remti. *rslt.,* parémti.

Steifheit, die, stỹrùmas. ßtywùmas. *meistens zu umschreiben, s.* steif.

Steig, der, *Fussweg, Pfad,* tãkas. *kleiner S.,* takẽlis.

Steigbügel, der, kilpa.

Steige, die, *s.* Treppe.

steigen, 1) *hinauf od. hinunterschreiten, bibl., sonst zieml. vralt.,* kópti. *rslt.,* uß-, į-, nu- etc. kópti. *gew.:* lìpti. *rslt.,* už-, į-, nu- etc. lìpti. *frq.,* kopinėti. lipinėti. láipioti. *auf den Baum, Berg s.,* añt mẽdžio, añt kálno lìpti. *rslt.,* užlìpti. *in den Wagen s.,* į wežimą lipti. *rslt.,* įlìpti. *über die Mauer s.,* per múrą lipti. *rslt.,* pérlipti. — 2) *wo beim Schreiten keine Bewegung nach oben od. nach unten geschieht,* žeñkti (*γ g*). *rslt.,* iß-, įžeñkti. *z. B. Christus stieg in das Schiff,* Kristus įžengė į láiwą. *stieg aus dem Schiff,* ißžengė iß láiwo. — 3) *sich aufwärts bewegen ohne zu schreiten, z. B. der Nebel steigt,* myglià kỹla. *der Vogel stieg hoch,* paũkßtis aukßtaĩ pasikėlė. *das Wasser steigt,* wandů twìsta. *rslt.,* patwìsta. *der Luftballon steigt,* orinė pũslė eĩt aukßtỹn. *der Engel stieg gen Himmel,* ángėlas danguñ ùžžengė. *der Wein steigt mir in den Kopf,* wỹnas mán eĩt (*od.* ßóka) į gálwą. *die Preise steigen,* prėkios eĩt aukßtỹn; pabrìnksta (*γ g*). *das Korn steigt,* rugieĩ eĩt brangỹn; *ist schnell gestiegen,* paßókę. *der Ruhm steigt,* gỹrius áuga. — **Steigen,** das, kopìmas. kopinėjimas. lipìmas. lipinėjimas. láipiojimas. iß-,

Digitized by Google

įzengìmas. kilìmas. pašikėlimas. aukštỹn ėjimas. pabringìmas: *in der Bdtg der entspr. Verba.*

steigern, *vermehren,* dáugšinti (√ g). *vergrössern,* padidinti. *den Preis s.,* prėkią aukštỹn užkélti. *den Preis in die Höhe treiben,* prėkią aukštỹn warýti. — **Steigerung,** die, dáugšinimas. padidinimas. užkėlimas. aukštỹn wãrymas.

Steigriemen, der, *Riemen am Steigbügel,* kilpšaitis, cžio.

steil, I) *Adj.,* štatùs. *s. Ufer,* štatùs krañtas. — II) *Adv.,* štacžiaĩ.

Stein, der, akmũ. *von S.,* akmeñs. akmenìnis. *Feuerstein,* titnagas. *S. in der Blase,* akmũ pūslėj. akmeñs ligà. *S. im Brettspiel,* šũ (*Hund*). wilkas (*Wolf*). *ein bestimmtes Gewicht, z. B. ein S. Butter,* šwiẽsto akmũ.

steinalt, dideĩ šẽnas. *sehr alt geworden,* dideĩ pašẽnęs. *vralt., von Personen,* nukáršęs.

steinartig, lýg (*od.* kaĩp) kõks akmũ.

Steinbock, der, medinė ošką. medinis ožỹs.

Steinbrücke, die, *eig.,* akmenimìs grįstas tiltas. *jetzt auch:* brùkas.

Steinbruch, der, akmeniũ kirtìmas; laužìmas.

Steinchen, das, akmenùkas. akmenẽlis. akmenáitis.

Steindamm, der, akmeniũ dãmas.

Steindruck, der, akmeñs drukà.

Steineiche, die, žiėmìnis áužũlas.

steinern, akmenìnis. *von Steinen,* akmeniũ. *eine s. Bildsäule,* akmenìnis (*auch:* akmeñs) ãbrozas. *eine s. Brücke,* akmeniũ tiltas. tiltas akmenimis iš- (*od.* àp-) grįstas.

Steingut, das, (*Töpferwaare*) akmenìniei rykaĩ.

steinhart, tõks kiẽtas kaĩp (kõks) akmũ.

Steinhauer, der, *etwa:* akmeniũ kirtìkas. akmenskalỹs, io. *s.* Steinmetz.

Steinhaufen, der, akmeniũ krūwà.

steinicht, lýg (*od.* kaĩp) kõks akmũ (*bibl. in der Bdtg von steinig,* akmenỹnė).

steinig, pìlnas akmeniũ. *eine steinige Stelle,* akmenỹnė. *von Stein s.* Stein.

steinigen, *Jmdn,* añt kõ akmeniũ mèsti; *frq. u. demin.,* mėtyti. *mit Steinen erschlagen,* kã akmenimìs užmùšti; nužudýti. — **Steinigen,** das, metimas (*od.* mėtymas; užmušìmas; nužùdymas) akmenimìs.

Steinklippe, die, riėwà. ůlà jurėše (ne-gilieĩ põ wandeniũ).

Steinkluft, die, ůlõs plyšỹs; daubà.

Steinkohle, die, akmenìnė anglìs. akmeñs anglìs.

Steinkrankheit, die, akmeñs ligà.

Steinmetz, der, kuŕs ãkmenis kãla. akmenskalỹs, io.

Steinobst, das, ũgos (*od.* mėdžiũ waĩsiei) šù akmenáicžieis.

Steinöl, das, akmeñs aliẽjus. pėtrólija.

Steinpflaster, das, kàs akmenimìs grįstà.

Steinpilz, der (*boletus luteus, Linn.*), baranwỹkas.

Steinplatte, die, akmeñs plóta.

Steinregen, der, lytùs akmenimìs. *es fällt ein S.,* akmenimìs lỹja. *wenn von Menschenhand, vom Vulcan etc. geworfen,* ãkmenys kaĩp kriušà bỹra; kriñta.

steinreich, 1) *reich an Steinen,* daũg akmeniũ tùrįs. *voll von Steinen,* pìlnas akmeniũ. — 2) *sehr reich,* dideĩ bagótas.

Steinritze, die, *s.* Steinkluft.

Steinsalz, das, ledinė (*od.* akmenìnė) druskà.

Steinschleifer, der, kuŕs ãkmenis tẽkin.

Steinschmerz, der, akmeñs ligõs skaudėjimas.

Steinschneider, der, kuŕs ãkmenis pjáusto.

Steinweg, der, akmenimis išgrįstas kẽlias.

Steinwurf, der, akmeñs mẽtis, cžio. akmeñs metimas.

Steiss, der, *das Hintere, das Hintereinde,* paštùrgalis, io. *After,* šubinė.

Steissbein, das, šubìnkaulis, io.

Stelle, die, wiėtà. *eine besonders bezeichnete S., Punct,* dáiktas. *der Wagen geht nicht von der S.,* weżimas n'eĩt neĩ iš wiėtos. *todt auf der S. bleiben,* ne-gỹwas añt wiėtos pasilìkti. *thue es auf der S.,* darỹk taĩ tůjaũs añt wiėtos. *das ist die S., wo es geschah,* taĩ tàs dáiktas, kuŕ taĩ nusidawė. *auf dieser S. ist der Fluss seicht,* añt tõ dáikto ùpė seklì. — *mehr uneig. eine S. im Buche,* wiėtà knỹgoše. *auch als Amt, z. B. er hat eine gute S. bekommen,* jìs gẽrą wiėtą gãwo. *an Jmds S. kommen,* į kiėnõ wiėtą pareĩti. *setze dich (in Gedanken) in meine S.,* misłykis, kad tù mãno wiėtoje ẽsąs.

stellen, 1) *etwas so legen, dass es steht.* štatýti. *rslt.,* paštatýti. *die Wache an das Thor s.,* wãktą pàs wartùs paštatýti. *die Leiter an das Dach s.,* kópiėczias priẽ štógo pristatýti. *vor Augen s.,* kã põ akiũ paštatýti. *sich stellen,* štõtis. *rslt.,* pasištõti. *er stellte sich an die Thür,* jìs pasištõjo priẽ durỹ. *sich auf den Kopf s.,* añt galwõs stõtis. ragõžių paštatýti. — *uneig., sich zur Wehre s.,* gìtis. *sich vor Augen s.,* põ akiñ štatýtis. *ich lasse es dahin gestellt sein,* àš taĩ paliekù añt abejõs. *Jmdn auf die Probe s.,* kã bandýti. *rslt.,* išbandýti. — 2) *zur Stelle schaffen, d. h. bringen,* atgabénti. *besorgen,* parúpinti. *geben,* dũti. *herbeiführen,* atwèsti. *hinstellen,* štatýti. *einen Arbeiter s.,* darbiniñką dũti. *Caution s.,* ùžstatą dũti. *einen Bürgen s.,* láidą štatýti. — **sich stellen,** *d. h.* a) *persönlich erscheinen,* atsirąšti. ateĩti. — b) *sich verstellen, so thun, als ob etc.,* dėtis, búk etc. *er stellt sich krank,* jis dėdas sergą. *er stellte sich als ob er suche,* jis dėjosi jẽškąs. *er stellte sich, als ob er es nicht sähe,* jis dėjosi (búk jis) taĩ ne-mãtąs. — **Stellung,** die, 1) *das Stellen,* štãtymas. paštãtymas. pasištojìmas. — 2) *die Art u. Weise, wo u. wie etwas gestellt ist, z. B.*

Digitized by Google

die Armee hat eine gute S., waĩſkas geraĩ (*od.* gerõj wiẽtoj) ſtów'. *Jmdn aus seiner S. vertreiben*, kã̀ iß jõ wiẽtos (*Ort, Stelle*) prawarýti. *er hat eine feindliche S. gegen uns eingenommen*, jìs priẽß mùs nepriẽteliſkai yrà ſtõjęſi. *die S. der Wörter*, kaĩp zõdżiei põ kits kìto ſẽkas. *er geht in aufrechter S.*, jìs eĩt ſtãcżias. *er hat die S. eines Kämpfenden*, jìs teĩp ſtów' kaĩp kowódams. *welche S. hat er dort*, kã̀ peř wiẽtą jìs cżià tùr'? peř kã̀ jìs cżià yrà?

tellmacher, der, rãcżius (*Radmacher*).

tellvertreter, der, wiẽtininkas.

telze, die, kùikis, io.

telzengänger, der, kuřs añt kùikiũ eĩt.

temmeisen, das, káltas.

temmen, 1) *gegen etwas stützen*, reműti. *frq.*, ramſtýti. *rslt.*, pareműti. paramſtýti. *die Hand in die Seite s.*, raũką (ĩ ßóna) ſtireműti. *er geht immer die Hand in die Seite gestemmt*, jis eĩt wìs ſtirẽmęs. *mit dem Fusse gegen die Thür s.*, ſù kója priẽß durìs reműti. durìs atſiſpýręs laikýti.—*uneig.*, *sich gegen etwas s.*, priẽß kã̀ priẽßytis; ſtẽnktis (*γ g*). — 2) *mit dem Stemmeisen etwas abstossen*, kálti. *rslt.*, ißkálti. *ein Loch s.*, ſkỹlę ißkálti. — **Stemmen**, das, rèmimas. raműſtymas. ſtirẽmimas. paſipriẽßyjimas. ißkalimas: *in der Bdtg der entspr. Verba.*

tempel, der, 1) *Stampfkeule*, griũſtùwas. — 2) *das Gepräge auf einer Münze etc.*, ſtémpai. ißkáltiejie rãßtai. — 3) *Steuerzeichen*, ßteműpelis, io. — 4) *an den Blumen*, ſtódo bumbulẽlis.

tempelbogen, der, ßteműpelbogis, io.

tempelgesetz, das, ſtãtymas dẽl ßteműpelio.

tempeln, ßteműpeliũti. — **Stempeln**, das, ßteműpeliãwimas.

tempelpapier, das, ßteműpelpopiẽris, io.

tengel, der, 1) *der Stamm bei krautartigen Pflanzen*, ſtembrỹs. ſtãgaras. ſtegerỹs. — 2) *Stiel*, kótas.

teppe, die, pũſcżià. pũſcżià.

teppen, adýti. ißſiúti.

terbett, das, ſmerſtiẽs pãtalas. *auf dem T. liegen*, añt ſmerſtiẽs pãtalo gulẽti.

terbekleid, das, *Grabkleid*, iñkapės.

terben, *von Menschen*, miřti. *rslt.*, numűti. paſimiřti. *er ist gestorben*, jaũ jìs aſimirẽs; paſidẽjęs; nabãßtininkas. *von Thieren:* gaĩßti. dwẽſti. ſtipti. *rslt.*, pa-, ugaĩßti. pa-, nudwẽſti. nuſtipti. *plötzlich*, noglaĩ (*od.* noglù ſmercżiù) miřti. *s.* = *Sterben liegen*, mérdėti. *Jmdn s. lassen*, *um dessen Agonie zugegen sein*, kã̀ marìnti. — *uneig.*, *von Pflanzen*, dżiúti. *rslt.*, adżiúti (*verdorren*). *meine Hoffnung starb*, *mano lũkeſtis pragaĩßo.* — **Sterben**, das, mirimas. nu-, paſimirimas. pagaißimas. nudwẽſimas. nuſtipimas. mérdėjimas. pażiuwimas. *er liegt im S.*, jìs mérd'. jìs marìnamas. *beim S. Jmds zugegen sein*, kã̀ marìnti.

sterbenskrank sein, blogaĩ (*od.* añt ſmerſtiės) ſiřkti (*γ g*).

Sterbestunde, die, ſmerſtiės adynà.

sterblich, I) *Adj.*, ſmertélnas. — II) *Adv.*, *z. B. er ist in sie s. verliebt*, jìs ĩ jã̀ mirtinaĩ ſimẽtęs.

Sterblichkeit, die, *das Sterblichsein*, ſmertelnỹſtė. *die Zahl der Sterbefälle*, *z. B. hier ist die S. gross*, ßicżion żmónės labaĩ mìrßta.

Stern, der, żwaigzdė. żwaizdė. *die Sterne funkeln*, żwaĩgzdės blizga. *Namen einiger Sterne: Morgenstern*, außrinė. *Abendstern*, wakarinė. *Capella*, waĩgio neßėjà. *der grosse Bär*, grĩżo (*od.* grĩżulio) rãtas. *Siebengestirn*, ſiẽtas. *Mars*, żwiẽrinė mażóji. *Saturn*, didżióji żwiẽrinė. *Orion*, ßiẽnpiũwis, io. *Cassiopeia*, jóſtandis. *zwei Sterne im Fuhrmann*, artójis ſù jáuczieis. (*Die meisten dieser Namen nach Mielcke*). — *uneig.*, *ein S. auf der Stirne der Thiere*, ſpitulỹs. żwaigzdė. *der S. im Auge*, akiũ wyzdỹs. *ein Ordensstern*, żwaigzdė.

Sternanis, der, ßtèrnanyſas.

Sternbild, das, *s.* Gestirn.

Sterndeuter, der, żwaĩgzdininkas.

Sternenbahn, die, żwaigzdżiũ tãkas.

Sternenlauf, der, żwaigzdżiũ bẽgis, io.

sternhell, żwaigzdẽta. *jetzt ist es s.*, dabaĩ żwaigzdẽta. *ein s. Himmel*, żwaigzdẽtas dangùs.

Sternkunde, die, żwaigzdżiũ paźintìs iẽs, *f.* żwaigzdininkỹſtė.

Sternkundige, der, żwaĩgzdininkas.

Sternschnuppe, die, *z. B. es fiel eine S.*, żwaigzdė nuſiléido; nukrìto; *auch:* nuſiwãlė.

Sternseher, der, żwaĩgzdininkas.

sternvoll, żwaigzdżiũ pìlnas. żwaigzdẽtas.

Sternwarte, die, żwaĩgzdininkù tuřmas.

stet, stetig, *s.* stät, stätig.

stets, wìs. wiſadõs. wiſadà. wiſucżiẽs.

stetswährend, *s.* beſtändig.

Steuer, das, *Steuerruder*, ſtỹras.

Steuer, die, 1) *Abgabe an die Regierung*, muĩtas. akcżýżia. mõkeſnis, io. *Schoss*, mẽzliawa. *Kopfsteuer*, galwãpiningiei. *S. vom Rindvieh*, ragìniei (piningaĩ). — 2) *Geschenk*, dowanà. *vgl.* Abgabe, Beitrag, Beisteuer.

Steueramt, das, ßteĩeramts.

Steuercasse, die, ßteĩerkaſė.

Steuerdirector, der, *Tit.*, ßteĩerdirekteris, io.

Steuereinnehmer, der, *Tit.*, ßteĩer-eĩnėmeris, io.

steuerfrei, bè mõkeſniù. bè akcżýżios.

Steuermann, der, ſtỹrininkas. ſtỹrmons.

steuern, 1) *lenken, ein Schiff*, ſtỹryti. *s. v. a. segeln, schiffen*, bėkti (*γ g*). — 2) *wehren*, kã̀ at-, nugìnti. apdraũſti. *vertreiben*, prawarýti. *Einhalt thun*, atlaikýti. ſtabdýti. *vernichten*, treműti. tramìnti. *rslt.*, nutreműti. nutramìnti. *beruhigen*, nurámdyti. *unter-*

Digitized by Google

stützen, gélbėti. ßeĭpti. — 3) *Steuern zahlen*, mokėti. mõkeſnius atlikti. *vgl.* Abgabe. — **Steuern**, das, ſtўryjimas. bėgimas. draudìmas. apdraudìmas. prawārymas. atlaĭkymas. ſtābdymas. trėmimas. tramìnimas. mokėjimas: *in der Bdtg der entspr. Verba.*

steuerpflichtig, kàs mõkeſniù atlikti kaĭtas. *wofür Steuer gezahlt werden muss*, uźakcźyźiũtinas. uźakcźyźiũjamas.

Steuerruder, das, ſtўras.

Steuerwesen, das, mõkeſniù dalўkai.

Stich, der, *mit einem scharfen Werkzeug*, dũris, io. *ich bekam von ihm einen S.*, jìs manę ɪdúrė. *Jmdm einen S. versetzen*, kám ɪdùrti. *ein S. beim Nähen*, dўkſnis, io. *wie viel Stiche hast du gemacht*, kiĕk dўkſniù dareĭ? *auf den Stich gehen, kämpfen*, durtўn eĭti. *S. mit dem Stachel eines giftigen Thieres*, ɪgėlimas. *ich erhielt einen S. von einer Biene*, manę bitìs ɪgėlė. — *uneig., das war mir ein S. durch's Herz*, taĭ mán ĭ ßirdį lýg dùrte ɪdúrė; gélte ɪgėlė. *ich habe Stiche in der Seite*, mán ĭ ßóną diėgia. *einen S. beim Kartenspiel machen*, wiėną kaĭtą mùßti. *das hält nicht S.*, taĭ ne-triwój. *er hat mich im S. gelassen*, jìs manę (bėdõj) praſtójo. *eine Sache im S. lassen*, ką palikti.

Stichblatt, das, *am Degen*, kárdo taurėlius.

Stichelei, die, perkaũpis ãpjũkas. perkampўſtė.

sticheln, *auf Jmdn*, añt kõ perkaũpiei kalbėti. *damit stichelt er auf mich*, tũmì jìs mán ką dũda prigirdėti.

Stichwort, das, *etwa:* priſidúrimo žõdis, dźio. *Merkewort*, ɪſitėmyjimo žõdis.

Stichwunde, die, ronà peř dúrimą paſtójuſi.

sticken, adýti. ſiúti. *rslt.*, išadýti. išßiúti. *ein gesticktes Tuch*, adýta (*od.* išadýta; išßiúta) ſkepetà. — **Sticken**, das, ãdymas. išãdymas.

Sticker, der, adýtojis.

Stickerei, die, adinўs.

Stickfluss, der, ſtābas.

Stickmuster, das, ãdymo mùſteris, io; pawyzdўs.

Stickrahmen, der, ſpiėlczius.

Stiefältern, die, patėwis bei mõczìaka.

Stiefbruder, der, pùsbrolis, io.

Stiefel, der, ſopãgas. *in Stiefeln, gestiefelt*, ſopagũtas. *S. anhaben, tragen*, ſopãgais (*u.* ſopagùs) awėti. *S. anziehen*, ſopagùs aũtis. *rslt.*, apſi-aũti. *S. ausziehen*, ſopagùs nuſi-, išſi-aũti. *Halbstiefel*, pùsſopagis, io.

Stiefelknecht, der, ſopãgbernis, io.

Stiefelschaft, der, ſopãgo aũlas.

Stiefgeschwister, die, pùsbrolis beĭ pùsſeſerė. *s.* Halbgeschwister.

Stiefkind, das, *Stiefsohn*, póſunis, io. *Stieftochter*, pódukrė.

Stiefmutter, die, mõczìaka.

Stiefmütterchen, das, žibùtė.

stiefmütterlich, lýg (*od.* kaĭp) kokià mõczìaka.

Stiefschwester, die, pùsſeſerė.

Stiefsohn, der, póſunis, io.

Stieftochter, die, pódukrė. pódukra.

Stiefvater, der, patėwis, io.

Stiege, die, *s.* Treppe, Leiter.

Stieglitz, der, dagìlis, io. ßtyglitſas.

Stiel, der, *an Pflanzen, Geräthschaften*, kótas. *S. am Messer (aus Schalen zusammengesetzt)*, kriaũnos.

stier, *starr*, ſtўras. *s.* starr.

Stier, der, *unverschnittenes männliches Rind*, bùlius. *verschnittener S., Ochs*, jáutis, cis.

Stift, der, *ein Nagel*, winìs, iẽs, *f.* nagẽlis. *ein dünnes Stäbchen*, wiřbalas. *S. zum Schreiben (Schieferstift)*, tófelßtiėnis.

Stift, das, *etwas Gestiftetes, Eingerichtetes*, kàs ɪtaiſýta. *ein gestiftetes Gedächtniss, Denkmal*, pamiñklas. *eine Verzeugungsanstalt*, aprúpinimo bùtas. *ein Bethum*, wyſkupўſtė. *bibl.:* ſuſi-ėjimas (*Zusammenkommen*). pilis, iės (*Schloss*). ɪdawõnė (*Gebäude*).

stiften, *gründen*, gruntawóti. *einrichten*, ɪtaiſýti. *einsetzen*, ɪſtatýti. *machen*, padarýti. *ein Reich s.*, karalўſtę gruntawóti. *ein Kloster s.*, klõßtorių ɪtaiſýti. *Einigkeit s.*, wiėnўbę (*od.* ſutikima) padarýti. *der hat viel Böses gestiftet*, tàs daũg pikų padārė; išprówyjo. *eine Heirath s.*, ſupiřßti. — **Stiftung**, die, 1) *das Stiften*, gruntawójimas. ɪtaĭſymas. ɪſtātymas. padārymas. išprówyjimas. — 2) *eine gestiftete Anstalt*, kám (*od.* añt kõ) ɪtaiſýtas bùtas. *Vermächtniss*, gruntawójimas (*od.* ɪſtātymas) peř ùźraßą.

Stifter, der, kàs ką gruntawójęs; ɪtaiſýtojas; ɪſtātęs; padāręs etc. *s.* stiften.

Stiftshütte, die, *bibl.:* ſurinkìmo ßiėtra(s). *sammlungshütte*).

Stiftungsbrief, der, ɪſtātymo (*od.* gruntawójimo) grõmiata.

Stil, der, *Art u. Weise*, būdas. *nach dem S. bauen*, pagaĭ ſėnąjį būdą budúoti. *der Kalender nach dem neuen S.*, naũjos kaléndros. kaléndros pagaĭ naũjį dawãdą; rokùndą.

Stilet, das, *s.* Dolch.

still, I) *Adj.*, 1) *ruhig, ohne starke Bewegung*, tўkas. tykùs. *das Wetter ist s.*, óras tўkas. *s. Wasser*, tўkas wandu. *s. Leben führen*, tykaĭ gywénti. *ein s. Mensch*, tўkas žmogùs, *hier ist es s.*, ßiczion wiſái tykà. *s. werden, der Wind wird s.*, wėjas nutўkſta. *ist es s.*, ßeñdiėn tykà. *s. Woche*, nedėlė. — 2) *schweigend, nicht redend, z. B. ein s. Mensch*, tylùs žmogùs. *ein Gebet, d. h. Gebet in der Stille*, tўlomis. *s.* Stille. *sich im Stillen freuen*, tўlomis dźiaũktis. *s. v. a. heimlich.* ſlapczìeĭ. *stille werden*, nutilti. *er ist s.*, jis nutilo. *von der Sache ist es s. geworden*, apiė tą dalўką kalbà jaũ nutilo. jaũ niėko nekalbamà. *s. sein*, tўlėti

ist s., jis tỹl'. *sei s.*, tylėk! tìcź'! *er ist darüber s.*, jis apiẽ tą dalỹką nè-kalba; niẽko ne-ſãko. — II) *Adv.*, *ohne Geräusch*, tykaĩ. *ohne zu sprechen*, tỹlomis. *heimlich*, ſlapcźieĩ. ſlaptà. *in besonderen Redensarten: s. stehen, d. i. stehen bleiben*, apſtóti. *s. halten, d. i. still stehen machen*, apſtabdýti. *ruhig dastehen*, tykaĩ ſtowėti. *s. sitzen*, tykaĩ ſėdėti. *bibl.:* pakãjaus turėti (*Frieden haben*). *ohne Arbeit sein*, pateikáuti. bė dárbo búti. *s. liegen, sich nicht rühren*, neſijùdinti.

lle, die, 1) *Geräuschlosigkeit*, tykà. tykùmas. *es herrscht hier eine grosse S.*, ſiczion wiſlãb dideĩ tykà. ſìczion dìdis ykùmas. *ich lebe in grosser S.*, àš gywenù ſidziojė tykojė. *bibl.:* pakãjuje (*im Frieden*). — 2) *das Schweigen*, tylėjimas. ylà. (*Doch ist* tylà *nur im Instr.* tỹlomis *als Adv. noch im Gebrauch.*) *er arbeitet n der S. od. im Stillen; schweigend*, jis ìrba tỹlomis. *er gebot ihnen S.*, jis jiẽms riſãkė, kàd tylėtù.

len, *still machen, einen Schreienden, eidenden*, kã tìldyti. *rslt.*, nutildyti. *beinftigen, einen Zornigen, Betrübten, Weienden*, nurámdyti. *den Schmerz s., beichwichtigen*, ſkaudėjimą nutramìnti. *den unger, Durst s.*, ißalkį, trõßkulį nuimdyti. *vielfach auch nach der Weise, in r das Stillen bewirkt wird, z. B. einen ornigen durch Bitten s.*, ſupỹkuſį nualdýti. *den Durst s.*, atſigérti. *das Kind n der Brust s.*, kũdikį paźìndyti. — **tillen**, das, nutildymas. nurámdymas. ntraminimas. numaĩdymas: *in der Bdtg r entspr. Verba.*

schweigen, tylėti. *stillschweigend etwas un*, tylėdams (*od.* tỹlomis; niẽko nekỹdams) kã darýti. *s.* stille.

stand, der, 1) *das Stehenbleiben*, apſijimas. *in S. gerathen*, apſiſtóti. — *Stillstehen*, ſtowėjimas. *s.* still.

mberechtigt, *s.* stimmfähig.

me, die, *allg.*, baĩſas. *eine helle S.*, lkus baĩſas. *er sprach mit lauter S.*, jis lbėjo pìlnu balſù. *mit schwacher S. sprein*, iß paleñgwo kalbėti. *heisere S.*, kimùs ſas. *seine S. erheben*, ſãwo baĩſą pati. *Jmdn an der S. erkennen*, kã añt lbõs ißpaźìnti. *die Stimmen der Vögel*, ũkſcziù balſaĩ. *die S. des Donners*, perno baĩſas. *die S. des Blutes*, kraũjo ſas. *die S. des Gewissens*, ſąžinės baĩſas. *f Jmds S. hören*, añt kiẽnõ baĩſo dabóti. mõ baĩſo klauſýtis. — *in besonderen edensarten: Jmdm seine S. geben, Abstimmungen, Wahlen*, kám ſãwo ſą (*auch:* ßtimą) dũti. *die Stimmen (in Partitur) eines Musikstücks*, balſaĩ. *Urtheil, z. B. es ist nur eine S. darer*, wiſuĩ girdì lýgiei kaĩbant. wiſuĩ ina kalbà apiẽ taĩ girdimà. *du hast dabei die erste S.*, tamè wyriáuſiei añt tõ pareĩt, kã tù ſakaĩ.

stimmen, I) *tr.*, *ein Instrument, z. B. eine Geige s.*, ſmuĩką ßtimũti. ſmuĩko ſtriũnas taiſýti; ſtriũnas aĩ atléiſti, aĩ ţtempti. — *uneig., Jmdn für etwas, für eine Meinung s.*, kã añt kõ, añt kokiõs miſliẽs pėrkalbėti (*überreden*); pėrpiřkti (*bestechen*). kiẽnõ dũmą (*od.* ßirdį) añt kõ leñkti (*beugen*). *Jmdn zur Freude s.*, kám liũkſmą ßirdį pridũti; padarýti. *er ist heute heiter, traurig gestimmt*, jis ßeñdiẽn linkſmõs, ſmutnõs ßirdiẽs yrà. *er ist heute übel gestimmt*, jis ßeñdiẽn ne-nuſiteĩkęs. *gut gestimmt*, nuſiteĩkęs. *gleich gestimmt*, tõs paczíõs dũmos. *er ist für uns, für diese Sache gar nicht gestimmt*, jis mùms (*od.* tám dalỹkui) wiſái ne-liũkęs. — II) *intr.*, 1) *zustimmen*, pritaŕti. *übereinstimmen*, ſutaŕti. *diese Personen* (*od. Dinge*) *stimmen nicht mit einander*, tiẽ ſù kìts kitù neſutaŕ; *auch:* ne-ſutiũka. *die Rechnung stimmt*, ßìtas rokùndas (geraĩ) ißeĩt. *Einnahme u. Ausgabe stimmen*, kàs ţimtà beĩ kàs ißléiſta, ſù kits kitù ſutaŕ. — 2) *den rechten Ton haben*, tìkrą baĩſą turėti. *die Geige stimmt nicht*, ſmuĩkas ne-ßtimũj. — 3) *seine Meinung abgeben, z. B. für Jmds Vorschlag s.*, kiẽnõ uźmãnymui pritaŕti; ſãwo pritarìmą dũti. *für Jmdn bei Wahlen s.*, kám ſãwo baĩſą (*od.* ßtimą) dũti. kã ſkìrti. *vgl.* abstimmen. — **Stimmen**, das, ßtimãwimas. pėrkalbėjimas. pėrpirkìmas. lenkìmas. linkìmas. ſutarìmas. pritarìmas. baĩſo (*od.* balſũ) dawìmas: *in der Bdtg der entspr. Verba.* Stimmung, *die, s. besonders.*

Stimmenmehrheit, die, didźiáuſioji balſũ dalìs.

stimmfähig, kuŕs tą teiſỹbę tùr', draugè ſkìrti; ßtimũti; ſãwo baĩſą dũti.

Stimmführer, der, wyriáuſyſis. *bei Streichen, unerlaubten Unternehmungen* (*Fähnchenführer*), prãßmats.

Stimmhammer, der, kugẽlis ſtrũnoms taiſýti; tampſtýti; ßtimũti.

Stimmrecht, das, ßtimãwimo (*od.* baĩſo dawìmo) teiſỹbė.

Stimmung, die, *eines musikalischen Instruments, das Gestimmtsein*, kaĩp kõks ßtremeñts ßtimũtas. *das Instrument hält die S. nicht*, ßtremeñts ne-paſiliẽkt kaĩp ßtimũtas. — *uneig., Gemüthsstimmung*, kaĩp (*od.* kõktu) dũßiei (*od.* ßirdźiei) yrà. kaĩp kám añt ßirdiẽs yrà (*wie Jmdm zu Muth ist*). kaĩp kàs nuſiteĩkęs (*wie Jmd gelaunt ist*) *er ist in heiterer S.*, jis linkſmõs ßirdiẽs. *er ist in guter S.*, jis nuſiteĩkęs. *in übler S.*, ne-nuſiteĩkęs. *Gesinnung, z. B. die S. des Volks erforschen*, źmoniũ dũmą (*od.* kã źmónės mìſlyja) ißràſti.

stinken, ſmirdėti. *milder:* ne-graźieĩ kwepėti. *das stinkt nach Knoblauch*, taĩ ſmird'

Digitized by Google

cźiaſnākais. *zu stinken beginnen, stinkend werden*, paſmirſti. *milder*, pakwìpti. *vom Fleisch:* paßwinkti. *stinkend gewordenes Fleisch*, pakwìpuſi (*od.* paßwinkuſi) miėſà. — **Stinken**, das, ſmirdėjimas. *Gestank*, ſmārwė.

Stint, der, ſtinta.

Stipendium, das, ßtipeñdija.

Stirn, die, kaktà. *krause S.*, ſurauktà kaktà. *die S. runzeln*, kāktą ſutráukti. *eine finstere S.*, rūſtà kaktà. *glatte S.*, lygi (*od.* gliti) kaktà. *hohe S.*, ſkaiſtà kaktà. *sprichw.: Jmdm die S. bieten*, priėß ką ſténktis (*γ* g). kám priėßytis.

Stirnband, das, kaktõs raĩßtis, cźio. kaktãraißtis. *bei Thieren etwa auch:* kaktìnis raĩßtis. *bibl.:* priėkaktė (*Vorstirn*). kaktõs ſaktìs, iẽs, *f.* (*Stirnschnalle*).

Stirnblatt, das, *wie z. B. zum Schmuck des Hohenpriesters im alt. Test. gehörig*, kaktõs źiaſtẽlis (*Blechlein*).

Stirnschmuck, der, kaktõs paßweitalaĩ.

Stirnspange, die, kaktõs ſaktìs, iẽs, *f.* kaktìnė ſaktìs.

stöbern, I) *impers., in Staubform regnen*, dulknóti. *es stöbert*, dulknója. — II) *intr., worin s.*, jėßkóti (*suchen*). raũſti (*wühlen*). kratýti. *rslt.*, pėrkratýti (*durchschütteln*). dùlkinti (*stäuben*).

stochern, *in den Zähnen*, dantìs rakinėti. *prickeln*, krapßtýti. *demin.*, krapßtinėti. *im Übrigen s.* stechen, *frq.*

Stock, der, 1) *Stütze beim Gehen*, lazdà. lazà. *S. vom spanischen Rohr*, lendrinė. nendrinė. *ein dicker S.*, ſtipìnis, io. *er geht am S.*, jìs eĩt ſù lazdà paſireñdams. — 2) *Knüttel zum Schlagen*, kùcius. *ein S. von Birkenstämmchen*, berźinis. *von Haselholz*, lazdìnis. *ein S. von Buchen*, ſkroblìnis, io. *Jmdn mit dem S. schlagen*, ką ſù lazdà mùßti. kám ſù lazdà peř ßónus dũti. ką nupìlti. — 3) *der Baumstamm im Allg.*, mėdis, dźio. *Stamm eines Baumes*, lėmũ. *das untere Ende desselben*, kamiėnas. *das stehengebliebene Ende eines abgehauenen Baumes*, kélmas; *wenn der Baum vom Sturm mit der Wurzel umgebrochen war*, kerplėßa. *wenn der Stock schon sehr ausgefault ist*, kiāras. *ein Holzklotz*, rą̃ſtas. rą̃ſtgalis, io. *wenn er zur Aufnahme von Bienen eingerichtet ist, Bienenstock*, awilỹs. aulỹs. *ein im Baum zum Anlocken eines Bienenschwarms hangender Bienenstock*, iñkilas. *Weinstock*, wỹnmedis. *Rosenstock*, rożiũ mėdis. — *uneig., ein roher ungeschickter Mensch*, klùcius. ſtatìnis. ſtatinỹs. — 4) *ein hölzerner Klotz im Gefängniss*, kaladà. ßiėkßtas. *Gefängniss*, kalėjimas. *alt auch:* temnyczà. *Jmdn in den S. legen*, ką į kaladàs (*bibl.:* į ßiėkßtą; į pánczius) įdėti. — 5) Stockwerk, *s. dieses.*

stockblind, wiſái ākias. *milder:* wiſái neregìs.

stockdumm, wiſái paĩkas.

stocken, 1) *nicht weiter gehen*, n'eĩti. *der Handel stockt*, kupczỹſtė n'eĩt. *aufhören zu gehen*, apſiſtóti. *punctiv:* ſtàpterėti. *die Rede stockt*, kalbà triñka. *er stockt in der Rede*, jìs kalbojė triñka. *vgl.* still *stehen.* stecken *bleiben.* — 2) *Feuchtigkeit an sich ziehen, z. B. das Zimmer stockt*, ta ſtubà ßlapiũja. *die Kleider stocken, werden schimmelig*, rũbai paplėkſta; pelėja. *werden morsch*, trėßta. — **Stocken**, das; **Stockung**, die, n'ėjìmas. apſiſtójimas. ſtàpterėjimas. trikìmas. ßlapiãwimas. treßimas: *in der Bdtg der entspr. Verba.*

stockfinster, wiſái tamſùs. *es ist s.*, taĩ teĩp tamſu kaĩp źakė.

Stockfisch, der, dźiowįta jùriũ źuwìs.

Stockfleck, der, įplėkės plākas.

stockfleckig, pìlnas įplėkuſiũ (*od.* įpelėjuſiũ) plakũ.

stockfremd, wiſái ſwėtimas.

stockig, ßlapiũjąs. ſupelėjęs. *vgl.* stocken.

Stockmeister, der, *s.* Kerkermeister. *bibl.:* waŕtininkas (*Thürhüter*).

Stockrose, die, pìlrożė (*Mielcke*).

Stockrübe, die, *bei Mielcke:* pa-ilgà rópė. bumbulỹs.

stockstill, wiſái tylùs. *s.* still.

Stockwerk, das, *etwa:* ſtubũ kartà. *häufiger:* tózė. *das untere S.*, apatinė ſtubũ kartà. apatinė tózė. *in obersten S. wohnen*, wirßutinioſe ſtuboſė gywénti. *ein Haus von drei S.*, bùtas trijũ tóziũ. bùtas ſù trimis ſtubũ kartomìs.

Stoff, der, 1) *woraus etwas gemacht wird*, iß kõ kàs dāroma; padarýta. *aus was für einem S. ist dieses Zeug gemacht*, iß kõ ßitas ceĩkis padarýtas? *darnach auch das Zeug selbst, z. B. das ist ein schöner S.* taĩ puikùs ceĩkis, io. — 2) *worüber etwas gesprochen, geschrieben wird*, apiẽ ką kalbamà; rāßoma. *z. B. ich habe einen reichen S. zu einem Briefe*, àß daũg turiù, apiẽ ką̃ àß grõmiatoje raßýti galėčiu. *ich habe keinen S. zum Schreiben*, àß niẽko turiù, apiẽ ką̃ àß raßýti galėcźiau.

stöhnen, ſtenėti. *vgl. auch:* ächzen. seufzen.

Stolgebühren, die, kàs kúnigui (ùß kókį atlikìmą) uźmokamà. *S. für die Taufe.* krikßtpiningiei. *S. für die Leiche*, lawónpiningiei. *S. für eine Leichenpredigt*, piningaĩ ùź lawónmißę.

Stollen, der, 1) *Fuss*, kója. *S. am Bett*, lówos kója. — 2) *ein wagerechter Gang im Bergwerk, etwa:* ùrwa. *einen S. treiben*, ùrwytis.

stolpern, klùpti. *rslt.*, ſu-, parklùpti. *frq.* klupinėti.

stolz, I) *Adj., hochmüthig*, paſididźiũjąs. didźturỹs. ißdìdęs. didỹſtės pilnas. paſididźiũjancźios ßirdiės. iß didźio. *s. im guten Sinn*, aukßtõs dūmos. *er ist sehr s.*, jìs labaĩ didźiũjas; iß didźio. *aufgeblasen,*

Digitized by Google

paſipūtęs. *s. in Geberden*, ſiréizęs (*sich brüstend*). nósį pakėlęs (*die Nase hoch tragend*). *s.* (*prächtige*) *Kleider*, puĩkus rūbai. *ein s. Wort*, žõdis iš dìdžio kalbėtas. didỹstės žõdis. žõdis pìlnas didỹstės. *ein s. Haus*, puikùs bùtas. *ein s.* (*hoher*) *Baum*, áukštas mėdis. *s. werden*, išdìsti. *mehr im Präteritum: s. geworden*, išdìdęs. *er ist s. auf sein Geld*, jìs ſãwo piningaĩs lidžiũjas. — **II)** *Adv.*, paſididžiũdams. ſù paſididžiãwimu. *sich s. benehmen gegen Jmdn*, prieš kã didžiũtis. *sich s. umsehen*, ſù paſididžiãwimu žwalgýtis. *s. reden*, iš lidžio kalbėti. *s. thun*, iš dìdžio eĩktis (*vg*). *bibl.:* puĩkiei (*prächtig*).

ılz, der, *Hochmuth*, *Hoffahrt*, didỹstė. ıaſididžiãwimas. paſididžiũjanti ſirdìs. *bibl. ıuch:* puikỹstė (*Pracht*). *besser noch:* ıuikawójimas (*Beweisung der Prachtliebe*). *ıdler S.*, aukštà dūmà. *Aufgeblasenheit*, ıaſipūtimas. *S. haben*, *s.* stolz *sein. unerträglichen S. besitzen*, ne-pakeltinaĩ didžiũtis. *Jmds S. demüthigen*, kiẽnõ didỹstę (*od.* didztūrỹstę) pažẽminti. *den S. ihren lassen*, didỹstę ſaliñ padėti. *man ygt mir das für S. aus*, žmónės mán taĩ ȯkũja peř didỹstę.

lziren, paſipūtęs (*od.* ſiréizęs) eĩti. *prächtig einhergehen*, puikawóti.

pfen, kimšti. *rslt.*, ušKimšti (*verstopfen*). kimšti (*hineinstopfen*). *frq.*, kamšýti. *die Pfeife s.*, pýpkį kimšti. *rslt.*, prikimšti ıollst.). *Heu in ein Loch s.*, šiẽno į kỹlę kimšti. *gestopft voll*, lýg kimštè prikimštas. — *uneig.*, *Jmdn das Maul s.*, ıam bùrną ušKimšti. kã nutìldyti. *den ıeib* (*beim Durchlauf*) *s.*, wìdurius ušKimšti. *die Strümpfe s.*, štrumpas užadýti; ıepūti. — **Stopfung**, die, 1) *das Stopfen*, ımšimas. uš-, į-, pri- etc. kimšimas. ıimšymas: *in der Bdtg der entpr. Verba.* 2) *eine etwa wie beim Eisgange vollgestopfte Stelle im Fluss*, kamšà.

ıfnadel, die, štėpnodelis, io.

ıpel, die, rãžas. *die Stoppeln*, ražaĩ. *B. das Vieh auf die S. treiben*, galwijùs it ražũ giñti. *bibl. Pl.:* rugiẽnos. jaẽnos. *vgl.* Stoppelfeld. *grobe Stoppeln, wa bei den Schweinsbohnen*, ſtembriẽ.

ıpelfeld, das, ražaĩ. jawiẽnà (*näml.* rwà). *S. vom Weizen*, kwiẽtiẽnà. *S. vom oggen*, rugiẽnà. *S. von der Gerste*, miẽna. *S. vom Hafer*, awižiẽnà.

ısel, der, kañšstis, čžio. *kleiner S*, kamẽlis. kamštùkas. štùpſelis, io.

ı, der, *ein Fisch, nach Mielcke:* erkėtras. ėtras.

ch, der, gañdras. *der S. klappert*, gañdras pnója; ſù ſnapù tárškina; *auch:* tárškina šapą.

chschnabel, der, gañdro ſnãpas.

en, *beunruhigen*, kã nepakajóti. *beıweren*, apſuñkinti. *verwirren*, páiniũti. *ıt.*, ſupáiniũti. *unterbrechen*, trikinti. *Jmdn bei der Arbeit s.*, kã priẽ dárbo trìkinti. *versäumen*, gaišìnti. *zerstören*, ardýti. pūſtyti. *rslt.*, išpūſtyti. stöbern, *s. d.* — **Störung**, die, nepakajãwimas. apſuñkinimas. páiniãwimas. ařdymas. gaišìnimas. trìkinimas. pūſtyjimas: *in der Bdtg der entspr. Verba.*

Störer, der, trìkintojis. gaišìntojis. kuĩs apſuñkin; trìkina; ařdo etc. *s.* stören.

störrig, *halsstarrig*, kiėtſprándis, džio. *ein s. Pferd*, ſtangùs arklỹs. *bibl.:* ſtatùs. *störrig sein, bibl.:* týcziotis.

Störrigkeit, die, ſtangùmas. kiėtſprandỹstė.

Stoss, der, 1) *das Stossen, so dass es dröhnt*, triñkis, io. *der S. harter Gegenstände aufeinander*, daužìmas. *der S. mit einem Messer, Degen*, dūris, io. *ein kleiner punctiver S. wie mit dem Ellnbogen in die Seite des Nachbars*, kimšterėjimas. trìnkterėjimas. *Jmdm einen S. versetzen*, kám triñkį dūti. į kã treñkti; dauštì (*vž*); kìmšterėti; trìnkterėti; dùrti. *Jmdm mit dem Fuss einen S. geben*, kã (ſù) kója ſpìrti. *rslt.*, paſpìrti (*fortstossen*); *demin.*, paſpyrėti. *ich bekam einen S.*, àš triñkį gawaũ. manę treñkė; dauže; trìnkterėjo; kimšterėjo etc. *seine Gesundheit hat einen S. bekommen*, jõ ſweikatà triñkį gãwo. *bibl.:* išKadà (*Schade*). — 2) *Hause*, krūwà. *S. Bücher*, knygũ krūwà. — 3) *der Steiss beim Federvieh*, štùrplės; iū.

Stosseisen, das, *ein in Form eines* S *gewundenes, an einen langen Stiel befestigtes Messer, um Kartoffeln, Rüben etc. als Viehfutter stampfend od. stossend zu zerschneiden*, žíėczka.

Stössel, der, *Stampfkeule*, griušùwas.

stossen, 1) *stossend treffen, so s., dass es dumpf dröhnt*, treñkti. *frq.*, trankýti. *demin. punct.*, trìnkterėti. *einen leichten, weichen Stoss geben, wie etwa mit dem Ellenbogen in die Seite des Nachbars*, kìmšterėti. *sich s.*, ſitreñkti. *so s., dass es schmettert, wie bei Gläsern, Steinen*, dauštì (*vž*). *frq.*, dauzýti. *mit dem Degen, Messer s.*, dùrti. *Jmdn* (*od. etwas*) *mit dem Fusse seitwärts s.*, kã ſpìrti. *rslt.*, paſpìrti. *demin.*, paſpyrėti. *frq.*, ſpárdyti. *mit dem Fuss senkrecht s.*, treñkti. *frq.*, *heftig treten*, trỹpti. mìndžioti. *mit den Hörnern s.*, dùrti. *frq.*, badýti. *sich den Kopf s.*, gálwą ſitreñkti; ſidauštì. *Jmdn das Messer in das Herz s.*, kám ſù peiliù į šìrdį dùrti. *das Schiff stiess an einen Felsen*, šiẽpis į ũlą ſidauže; ſitrenkė. — *uneig.*, *Jmdn vor den Kopf s., z. B. das stiess mich vor den Kopf*, taĩ mán treñkė į gálwą. *er stiess sich an dies Wort*, jám tàs žõdis bùwo priẽš. jis iš tõ žõdžio paſipìktino. *sich auf etwas stürzen, z. B. der Habicht stiess auf eine Lerche*, wãnagas pũlė (*od.* štutė šówė) añt wỹturio. *auf etwas gerathen, z. B ich stiess auf meinen Freund*, àš trõpyjau ſãwo priẽtelį. *wir stiessen auf die Feinde*,

Digitized by Google

mẽs ſuſitìkom ſù nepriẽtelieis. mẽs trõpyjom nepriẽtelius. — 2) *stossend fortbewegen, schiebend stossen*, ſtùmti. *frq.*, ſtùmdyti. *z. B. Jmdn in's Wasser s.*, kã ĩ wándenį ſtùmti. *rslt.*, ĮſtùmtiJmdn zu Boden s., kã parſtùmti. *wenn es mit hartem Stoss geschieht*, pardaũßti. *Jmdn vom Throne s.*, kã nů krãſės nuſtùmti. *von sich s.*, kã nů ſawẽs ßaliñ ſtùmti. *rslt.*, paſtùmti; atſtùmti. *demin.*, paſtūmẽti. — *uneig.*, *aus dem Hause s.*, iß namů ißwarýti. *Jmdn aus dem Lande s.*, kã ìß žẽmės ißwarýti. *Jmdn aus einer Verbindung s.*, kã iß draugỹſtės ißmèſti; ißſtùmti. — 3) *senkrecht abwärts u. fortgesetzt stossend, stampfend zermalmen*, griúſti. *rslt.*, ſugriúſti. *seitlich stossend, auch:* ſudauźýti. *s.* zerstossen. — 4) *grenzen, hart an etwas liegen*, priẽ kõ pridùrti. *die Wiese stösst an den Wald*, piẽwa prìdur' priẽ gìrios. *das Haus stösst an den Fluss.* bùtas gùl' priẽ pàt ùpės. — **Stossen**, das, trenkìmas. trañkymas. trìnkterėjimas. kìmßterėjimas. dauźimas. daũźymas. ſpýrimas. paſpýrimas. paſpyrẽjimas. ſpárdymas. trypìmas. trenkimas. dúrimas. bãdymas. ſtúmimas. parſtúmimas. ſtùmdymas. paſtūmẽjimas. griũdìmas. pridúrimas: *in der Bdtg der entspr. Verba.*

Stossgebet, das, dúſãwimas Diẽwõp.

stössig, *z. B. ein s. Stier*, bùlius, kuřs bãdo.

stossweise, treñkdams. daũźdams etc. *s.* stossen. — *uneig.*, *in Absätzen*, gũßieis. ſỹkieis.

Stotterer, der, kuřs mekněna; meknója.

stottern, meknénti. meknóti. kalbojè trìkti. — **Stottern**, das, meknẽnimas. meknójimas. trikìmas kalbojè.

stracks, tiẽſióg. tůjaũs. tolỹdźiaus. *s.* gerade, sogleich.

Strafarbeit, die, korawõnės dárbas.

strafbar, korawótinas. korawõnės weřtas.

Strafbarkeit, die, korawõnės wertỹbė. *od. lieber zu umschreiben, s.* strafbar.

Strafe, die, korawõnė. *auch:* korà. *Züchtigung*, baudà. *Schelte*, pa-, ißbarìmas. kõznyjimas. *Züchtigung*, baudà. pabaudìmas. *eine gerechte S.*, teiſì karowõnė. *S. verdienen*, korawõnę pelnýtis. *S. über Jmdn verhängen*, kám korawõnę uždėti; paſkìrti. *darauf steht eine schwere S.*, añt tõ ſtów' ſunki korawõnė. *das ist bei S. verboten*, taĩ ſù korawõnės žadėjimu uždrauſtà. *S. leiden*, korawõnę kentėti. baudõs gáuti. *eine S. an Geld leiden*, piningũ korawõnę kentėti. *od. lieber:* piningaĩs korawótas tàpti. *in S. verfallen*, ĩ korawõnę pareĩti. *der S. entgehen*, korawõnei ißkliúti. bè korawõnės ißlikti.

strafen, korawóti. bárti. baũſti. *s.* bestrafen. *s. v. a. beschuldigen, z. B. Jmdn Lügen s.*, kã melũ káltinti. — **Strafen**, das, korawójimas. baudìmas. baudà. pabarìmas. *s.* Strafe.

straff, *Adj.*, *gespannt, z. B. ein s. Seil*, ĮtemptàJmdn (*od.* ißßitempuſi; *auch:* pritrãkta wirwẽ.

straffällig, korawótinas.

Straffälligkeit, die, korawõnės kalcžia.

Strafgeld, das, korawõnės piningaĩ.

Strafgesetz, das, ĮſtãtymasJmdn dėl' korawõnių.

sträflich, *s.* strafbar.

Sträfling, der, *Strafgefangener*, kalinỹs.

straflos, ne-korawótas. bè korawõnės. *bleiben*, ne-korawótas (*od.* bè korawõnės ißlikti.

Straflosigkeit, die, *zu umschreiben, s.* straflos.

Strafpredigt, die, kõznyjimas. griẽkãwimas. *Jmdm eine S. halten*, kã griẽkáuti.

strafwürdig, korawõnės weřtas. *vgl.* strafbar.

Strahl, der, *des Lichtes*, ßwiẽſõs ſpinduliaſtuĩpas. *ein Sonnenstrahl, wie er durch Wolken brechend in der dunstvollen Luft erscheint*, ſriũga. ſtuĩpas. *Blitzstrahl* žaibo. *Strahlen schiessen*, ſpiñdulius ißléiſti; *die Strahlen von glänzenden Dingen. Waffen etc.*, ßwitẽjims. ßwiẽſãwimas. *S. des Tagesanbruchs*, ßwiẽſõs prabrė mas. pažióra. *S. der Augen*, akiũ žibėjimas. *auch:* dygulieĩ. *Wasserstrahl*, wandeńßtrólis, io. — *uneig.*, *Hoffnungsstrahl* lũkeſtiės ſpindulẽlis.

strahlen, *im vollen Lichte glänzen, zugleich leuchten*, ſpindėti. *die Sonne strahlt durch die Wolken*, ſáulė (*od.* ſriũgas) léidžia peř dėbeſis. *s.* Strahl. *es strahlt wie Gold*, taĩ žẽř' kaĩp auksein Gesicht strahlte vor Freude, dźiaũkſmas iß akiũ žėrėjo; ßwiẽtė ākys ſpindėjo iß dźiaũkſmo. *blitzen, mern*, žibėti. ßwitẽti. blizgėti. — Strahlen, das, žėrėjimas. ſpindėjimas. ßwitėjimas. blizgėjimas: *in der Bdtg entspr. Verba.*

Strahlenkrone, die, ſpiñduliu (*od.* ſriũgū) wainìkas.

strahlig, ſtulpũtas. ſù ſtulpaĩs; ſtruõ

stramm, *s.* straff. *s. dastehen*, ſtowėti.

Strand, der, júriu krãßtas. pajúris, io. pakraßcźieĩ.

stranden, *z. B. das Schiff ist gestrandet*, ßiẽpis añt ſeklumõs užbėguſi. *detes Holz*, añt krãßto ißplaſti. *s. v. a. Schiffbruch leiden*, *s.* Schiffbruch. — **Strandung**, die. añt ſeklumõs.

Strandrecht, das, pajúriu teiſỹbė.

Strang, der, ſtrañgas. wirwẽ. *s.* Strick.

Strapaze, die, nuſimũczýjimas. nuvargimas. nuſiſỹlyjimas.

Strasse, die, 1) *Weg*, kẽlias. *die Landstrasse*, wiẽßkelis, io. *die reichsstrasse reisen*, tikrůju keliù keliáuti. *die S. nach Tilsit*, tàs kẽlias eĩt ĩ Tilsit Tilźės. — 2) *Gasse*, ūlyczia. gãtvė.

Digitized by Google

der S. gehen, ūlycźioje (*auch:* añt ūlycźios; ūlycźia) eĩti. *auf der S. übernachten*, añt ūlycźios pérnakwóti. — 3) *Meerenge*, júrių rankówė; šiaurumà.

Strassenecke, die, ūlycźių kañpas.

Strassenpflaster, das, grįštà ūlycźia. ūlycźios iśgrindìmas.

Strassenraub, der, plėšimas añt kẽlio.

Strassenräuber, der, plėšikas. *Mörder*, razbáininkas.

sträuben, sich, 1) *sich rauh emporrichten. von Haaren, Federn*, šiáušti*s. rslt.*, pašiáušti. — 2) *widerstreben*, priẽšytis (*od.* šténktis, V g) priẽš kã. *sich wehren*, gìntis. *ich habe mich dagegen lange gesträubt*, àš tõ ilgaĩ ne-norẽjau. àš priẽš taĩ ilgaĩ gýniaus; šténgiaus.

Strauch, der, krúmas. *ein grösserer, wie aus mehreren Sträuchern bestehender S.*; krūmýnas. *ein Ort, wo viele Sträucher wachsen*, krúmai. *die Gegend in der Nähe von Sträuchern*, pakrúmiei.

straucheln, *stolpern*, klùpti. *rslt.*, šu-, parklùpti. *frq.*, klupinėti. *ausgleiten*, šlýsti. *rslt.*, pa-, paršlýsti. *schwanken*, *dem Fallen nahe kommen*, paßlýti. — *uneig.*, *einen Fehler begehen*, nušiźeñkti (V g).

strauchig, pìlnas krúmu. krúmùtas.

Strauchwerk, das, krúmai. krūmýnai.

Strauss, der, 1) *von Blumen*, kwiẽtkà. — 2) *der Vogel S.*, štraũšas. — 3) *Kampf*, šušimušimas.

Straussfeder, die, štraũšo plùnkšna.

Strebebalken, der, remtìnis štenderỹs.

streben, *sich bemühen*, procewótis. *rslt.*, pašiprocewóti. *in die Höhe* (*eig. u. uneig.*) *s.*. aukštỹn procewótis. *auch:* procewótis, aukštỹn pareĩti. *sich in die Höhe dehnen, etwa durch Recken des Halses, Stehen auf den Fussspitzen*, štẽptis (V b). *suchen, wornach trachten*, kõ jẽškóti. *nach Ehre s.*, garbẽs jẽškóti. *sehnlich verlangen*, kõ trókšti. *mit Gewalt wohin dringen, z. B. er strebt in das Zimmer zu kommen*, jis weržias į štùbą. *widerstreben*, priẽš kã šténktis; priẽšytis. *gegen den Strom s.*, priẽš šrõwę šỹlytis (*seine Kräfte anstrengen*). — **Streben**, das, prõcė. pašiprocewójimas. jẽškójimas. troškìmas. ãtštanga. pašipriẽšyjimas. pašištėbìmas. nušišỹlyjimas: *in der Bdtg der entspr. Verba.*

Strebepfeiler, der, remtìnis štuĩpas.

strebsam, kuŕs procewójas. procnìngas. *vralt.:* štuinùs.

Strecke, die, 1) *ein Längenraum*, gãlas. *das ist eine lange S. entfernt*, taĩ gẽrą gãlą tolì. *ich ging eine kleine S.*, àš galùką ėjaũ. — 2) *ein Flächenraum, z. B. eine S. Landes*, laũko štùkis. *Flick*, šklỹpgalis, io. *Gegend*, šalìs, iẽs, *f.*

strecken, 1) *was krumm ist gerade machen*, tiẽšti. *rslt.*, išštiẽšti. *sich s.*, išštitiẽšti. *gestreckt daliegen*, išštišas gulėti. *die Hände gen Himmel s.*, rankàs danguñ tiẽšti; išštiẽšti. *den Hals s.*, kãklą išštiẽšti. *sich in's Gras s.*, añt žõlės atšiguĩlti (*sich hinlegen*). — 2) *dehnen, durch Ziehen etc. verlängern*, tę̃šti. *rslt.*, išštę̃šti. *das Eisen s.*, geležį tę̃šti. *sich s.*, tę̃štis. *rslt.*, išštę̃šti. — **Strecken**, das, tiẽšimas. iš-, išštitiẽšimas. tę̃šimas. iš-, išštę̃šimas.

Streich, der, 1) Hieb, Schlag, *s. dieses*, šỹkis, io. ýpas. mūšis, io. kiřtis, czio. *einen S. über die Wange geben*, kã peř škróšta mùšti. kám peraũšį dũti. *bibl.:* kã peř aũšį išštìkti. — 2) *eine muthwillige od. boshafte Handlung*, štukà. *er hat mir ein S. gespielt*, jìs mán gẽrą štùką padãrė; kã padirbo. *eine listige Handlung*, kytrỹštė. *eine betrügerische Handlung*, klaštà. *ein dummer S.*, paikỹštė. *dumme S. machen*, paikỹščiū prówyti. *toller S.*, durnỹštė. *was für Streiche das sind*, kokià taĩ durnỹštė.

Streichbrett, das, *am Pfluge*, palýczia.

streicheln, glóštyti. *rslt.*, paglóštyti. *den Kopf s.*, gálwą glóštyti. *die Wangen s.*, škróštus glóštyti. — **Streicheln**, das, glóštymas. paglóštymas.

streichen, 1) *reibend über die Oberfläche wovon (langsam) u. leicht hinfahren, z. B. eine Geschwulst s.*, pùtmenas braũkti; *od. lieber frq.*, braukýti. *öfter u. gelinde s., streicheln*, glóštyti. *sich den Bart s.*, bařzdą glóštytis. *der Wind streicht über das Wasser*, wėjas šliūja (*od.* eĩt) peř júres. *der Wind streicht durch's Zimmer*, wėjas pùczia peř štùbą. *umherstreichen, - schweifen*, apliñkui baštýtis (*tadelnd*). *bibl.* = *nachfolgen*, šėkti. — 2) *schmieren*, tèpti. *z. B. Butter auf Brot s.*, šwiẽštą añt dũnos tèpti. *rslt.*, ušdèpti. *das Pflaster s.*, plóšterį tèpti. *dem Kinde Brei in den Mund s.*, kūdikiui tỹrę į bùrną tèpti; *rslt.*, įtèpti. — 3) *wischen, streichelnd entfernen, z. B. den Schweiss s.*, prãkaitą braũkti. *etwas ausstreichen, ein Wort s.*, žõdį išbraũkti. — 4) *herablassen, z. B. das Segel s.*, žẽglių nuléisti. — 5) *in Haufen zusammen fliegen, von Vögeln*, pulkawótis. pulkaĩs lẽkti; tráukti. — 6) *vom Streichen der Fische*, neršti. — 7) *Streiche, Hiebe thun*, kiřšti. mùšti. *in die Luft s.*, į óra kiřšti. óra plàkti (*1. Cor. 9, 26.*). — 8) *durch Streichen fertigen, z. B. Ziegel s.*, plytàs štrykũti; *bibl.:* darýti (*machen*); dèkti (V g, *brennen*). — **Streichen**, das, braukìmas. braũkymas. glóštymas. šlawìmas. pùtimas. tepimas. neršimas. kirtìmas. plakìmas. štrykãwimas: *in der Bdtg der entspr. Verba.*

Streichhölzchen, das, trìnamas šakalẽlis.

Streichvogel, der, *s.* Zugvogel.

Streichzeit, die, *der Vögel*, tàs laĩkas, kàd paũkščiei tráukia.

Streif, Streifen, der, 1) *ein durch Farbe sich unterscheidender Strich auf der Oberfläche eines Körpers*, brūkšmis, io. drỹžas.

Digitized by Google

auch: ßtriẽkis, io. *bibl.:* rãßtas (*Schrift*). *ein weisses Zeug mit rothen Streifen,* báltas ceĩkis ſù raudónais dryźaĩs. *od. lieber:* raudónai dryźũtas. *Hosen mit rothen Streifen an den Seiten,* kélnės ſù raudónais ßtreifaĩs abyßalieĩ. *ein heller S. am Himmel,* ßwiẽſùs brũkßmis priẽ dangaũs. — 2) *ein schmaler, langer, dünner Körper, z. B. ein S. Tuch, Papier,* ßtreĩmelis, io.

streifen, 1) *mit Streifen versehen,* dryźũti. *gestreift,* dryźũtas. — 2) *etwas oberflächlich berühren,* pawirßumis ißtìkti; uźgáuti. *z. B. die Kugel hat den Fuss gestreift,* kulkà kója uźgãwo. *einritzen,* ŗiẽßti. *abreiben,* nugrę́ſti. nutrìti. *abschälen,* nulùpti. *ich habe mir die Hand gestreift,* àß rañką praſitrýniau; nuſi-, praſigréndau. — 3) *durch Streifen ab-, aufziehen, bei ring- od. sackförmigen Gegenständen,* máuti. *wenn das Streifen ring- od. sackartiger Dinge sehr glatt geht,* ſmaũkti. *rslt.,* uß-, nu-, atſmaũkti. abstreifen, *s. dieses. den Ring auf den Finger s.,* źiẽdą añt pirßto máuti. *rslt.,* uźmáuti; *vom Finger s.,* nũ pirßto máuti; numáuti. *einen Sack auf den Pfahl s.,* žãką añt kũlą uźmáuti. *das Leder vom Leibe s.,* ſkũrą nũ kúno lùpti. *rslt.,* nulùpti. *die Blätter vom Baume s.,* lapùs nũ mẽdźio braũkti. *rslt.,* nubraũkti. *frq.,* nubraukýti. — 4) *umherstreifen, umhervagiren,* apliñkui baſtýtis. *umherlaufen,* apliñkui bẽgióti. *umherreiten,* apliñkui jodinẽti. — **Streifen,** das, dryźãwimas. ißtikìmas. uźgawìmas. ŗiẽźìmas. pratrýnimas. mówimas. uź-, numówimas. ſmaukìmas. nulupìmas. nubraukìmas. nubraũkymas. bẽgiójimas. jodinẽjimas: *in der Bdtg der entspr. Verba.*

streifig, *von Zeugen,* dryźũtas. *mit unregelmässigen Streifen bedeckt,* brũkßniũtas. pìlnas brũkßniù; brũkßmiù.

Streifschuss, der, *z. B. ich bekam einen S. in das Bein,* manę̃ ßũwis mãžumą (*od.* pawirßumis) ĩ kója ißtìko; mán kója gréndė.

Streifzug, der, *Zug durch ein Land,* traukìmas peř kókią źẽmę. *ein Zug in ein Land,* traukìmas ĩ kókią źẽmę.

Streit, der, 1) *allg.,* waĩdas. *in S. gerathen,* ſuſiwaĩdyti. *sich im S. befinden,* waĩdytis. — 2) *ein S, mit Worten,* waĩdas. *ein gegenseitiges Ausschelten,* barnìs, iẽs, *f. in einen solchen S. gerathen,* ſuſibárti. *eine Disputation,* giñczas. *in einen solchen S. gerathen,* ſuſigiñczyti. *in einem solchen S. stehen,* giñczytis. — 3) *Prozess, gerichtlicher S.,* prowà. *in einen solchen S. gerathen,* ſuſiprõwyti. *in einem solchen S. stehen,* prõwytis. *auch:* prowótis. — 4) *Kampf,* kowà. *Krieg,* kãras. *der S. der Elemente,* ẽlemeñtũ kowà.

Streitaxt, die, *etwa:* kãrißkas kiřwis, io.

streitbar, *s.* kriegerisch, waffenfähig.

streiten, *zanken,* waĩdytis. bártis. *disputiren,* giñczytis. *processiren,* prõwytis. *kämpfen,* kowóti. *kriegen,* karáti. *s.* Streit. *uncig., z. B. das streitet wider mein Gewissen,* taĩ priẽß mãno ſą́žinę. taĩ mãno ſą́žiniei priẽß. — **Streiten,** das, waĩdas. barnìs, iẽs, *f.* giñczas. prowà. kowà: *in der Bdtg der entspr. Verba.*

Streiter, der, *Kämpfer, Krieger,* kareĩvis. io. *Held,* karźygỹs. *Soldat,* zialniẽrius.

Streitfrage, die, tàs dalýkas (*od.* kláuſymas. dẽl' kuriõ kàs giñczyjas; waĩdyjas.

Streitgenosse, der, ſankareiwis, io.

Streithammer, der, kareĩwiũ kùgẽlis: kãris, io. kiřwis, io.

streitig, dẽl' kõ kàs waĩdyjas; giñczyjas. prõwyjas.

Streitigkeit, die, *s.* Streit.

Streitkräfte, die, waiſkũ galýbė. zialniẽrių waiſkaĩ.

Streitpunct, der, *s.* Streitsache.

Streitross, das, kãrißkas arklỹs; žirgas.

Streitsache, die, prowõs (*od.* waĩdo) dalýkas, dẽl' kuriõ kàs prowója; waĩdyjas.

Streitsucht, die, añt waĩdo liñkuſi širdis.

streitsüchtig, kuřs labaĩ añt waĩdo yra. waidiniñkas. kuřs wis waĩdo jẽßko. giñczytojas.

Streitwagen, der, kãro wežìmas.

streng, *scharf,* aßtrùs. *s. Winter,* ilgà źiẽmà, *s. Kälte,* aßtrùs (*od.* ſkaudùs) šalt. *s. Ordnung,* aßtrùs dawãdas. *s.* Richter. aßtrùs ſùdźià. *hart, z. B. s. Boden,* kietà gruñtas. *herbe für den Geruchssinn,* z. B. *s. Geruch,* šaiźùs kwãpas. *herbe für den Geschmack,* gaiźùs ßmõkas. — II) *Adj.* aßtrieĩ. ſkaũdźiei. *s. bestrafen,* aßtrieĩ rawóti. *s. regieren,* aßtrieĩ waldýti. *s. genau) genommen,* aßtrieĩ rokùjant.

Strenge, die, *der Kälte, des Richters,* aßtrùmas.

Streu, die, *von losem Krummstroh für Thiere,* kraĩkas. pãkraikas. *Schlafstätte für Menschen,* ßtrẽjus.

streuen, 1) *allg., besonders bei Sand, Kernern, Mehl, Asche etc.,* beřti. *rslt.,* beřti. *frq.,* barſtýti. *rslt.,* pa-, ißbarſtyti. — 2) *streuen von halmartigen Dingen, Heu, Stroh, Flachs,* kreĩkti. *rslt.,* ißkreĩkti. *frq.,* kraikýti. *wenn dabei hin u. her ein Halm od. ein Faden liegen kommt,* driẽkti. *frq.,* draikýti.

Streuen, das, bẽrimas. pabẽrimas. ſtymas. pa-, ißbarſtymas. kreikimas. ißkreikìmas. ißkraĩkymas. driẽkimas. kymas. pa-, ißdraĩkymas: *in der Bdtg der entspr. Verba.*

Streusand, der, barſtomos ſmiltys.

Streusandbüchse, die, ſmiltinýczia.

Strich, der, 1) *der S. der Vögel,* paukščių traukìmas. *der S. der Wolken,* debesų lẽkìmas. *einige S. mit dem Messer auf dem Streichriemen, auf dem Wetzstein* ſù peiliù añt galąſtuwo etc. braũkti. — 2) *beim Streichen gemachte sichtbare Linie,* brũkßmis, io. brukßnis, iẽs, *f.*

Digitized by Google

kis, io. — 3) *Strecke, z. B. ein S. Landes, Gegend*, žẽmės ßalis, iẽs, *f. Stück Landes*, žẽmės ßmõtas. *ein S. Weges*, kẽlio gãlas.

Strichregen, der, lytùs daiktaĩs eĩnąs.

Strichvogel, der, *s.* Zugvogel.

strichweise, daiktaĩs. brūkßmieis. galaĩs. kampaĩs. ßalimìs. ßtriẽkieis. *s.* Strich.

Strick, der, ßtrañgas. wirwẽ. *S. (od. Netz) zum Vogelfange*, žabángas. *einen S. drehen*, wiĩrwę wýti. *ein S. zur Einfassung von Bastschuhen*, apwártis, iės, *f.*

stricken, 1) *mit dichten Maschen, z. B. Strümpfe s.*, mèkßti (√zg). *rslt.*, numèkßti. *frq.*, mazgióti (*viele Knoten machen*). — 2) *mit weiten grossen Maschen, wie z. B. Netze s.*, rèkßti (√zg). *rslt.*, nurèkßti. *frq.*, razgióti. — **Stricken**, das, mezgìmas. rezgìmas. mazgiójimas. razgiójimas.

Stricker, der, kuĩs mẽzga; rẽzga; mazgiója; razgiója.

Strickerei, die, 1) *s. das* Stricken. — 2) *s.* Strickzeug.

Strickleiter, die, wirwìnės kópėczios. kópėczios iß wirwiũ padarýtos.

Strickstrumpf, der, mezgamà ßtriùmpa.

Strickzeug, das, mezginỹs.

Striegel, der, ßriũpa. *nach Mielcke:* kaßtùwas.

striegeln, *ein Pferd*, árklį kaßýti; glóßtyti.

Strieme, die, *vom Schlage*, brukßnìs, iẽs, *f.* brūkßmis, io. *Narbe*, rándas. *blau angelaufene Stelle*, mẽlynė.

striemig, *voll Striemen*, pìlnas brukßmiũ; randũ; mẽlyniũ. *s.* Strieme. *voll Narben, auch:* rándũtas. = streifig, *s. dieses.*

Stroh, das, ßiaudaĩ. *ein einzelner Strohhalm*, ßiáudas. *von Stroh*, ßiaudũ. *selt.:* ßiaudìnis. *S. zum Unterstreuen*, krakìniei ßiaudaĩ. *Langstroh (zum Dachdecken)*, ißtiſiniei ßiaudaĩ.

Strohbund, das, ßiaudũ kulỹs.

Strohdach, das, ßiaudũ ßtógas.

strohern, ßiaudũ. *selt.:* ßiaudìnis.

strohfarbig, ßiaudpaĩwis, io.

Strohfeuer, das, ßiaudũ ugnìs, iẽs, *f.*

Strohhalm, der, ßiáudas.

Strohhut, der, ßiaudìnė kepùrė.

Strohhütte, die, *eine mit Stroh gedeckte Hütte*, ßiaudaĩs denktà (*od.* ßiaudũ) ßiẽtra.

Strohmatte, die, ßiaudũ dẽkis, io.

Strohsack, der, ßiaudũ žãkas.

Strohwisch, der, ßiaudũ plóßtas.

Strom, der, 1) *Strömung*, ſrowẽ *wider den S.*, priẽß ſrõwę. *dem S. nach*, paſrõwiui. — *sprw., gegen den S. schwimmen*, pũſk priẽß wẽją (*blase gegen den Wind*). — 2) *ein grosser Fluss*, ùpė. *ein kleiner Fluss*, upẽlis. — *uneig., grosse Menge, z. B. Ströme von Blut*, kraŭjo twanaĩ. *das Blut floss in Strömen*, kraujaĩ tekẽjo ſrowėmìs. *einen S. von Thränen vergiessen*, ãßarų ſrõwę praliẽti.

stromabwärts, paſrõwiui.

stromaufwärts, priẽß ſrõwę.

strömen, bẽkti (√g). *im edleren Ausdr. mehr* tekẽti. *das Wasser strömt in den Fluss*, wandũ bẽgą (*od.* tẽką) į ùpę. *die Thränen s.*, ãßaros tẽka. *es strömte in dieser Schlacht viel Blut*, tamè mũßyje daũg kraŭjo tekẽjo. — **Strömen**, das, bėgìmas. tekẽjimas. — **Strömung**, die, *s. besonders.*

Stromufer, das, ùpės krãßtas. *das hohe S.*, ùpės kraũtas; kriaũßius. *der Strich zwischen dem hohen u. dem niedrigen od. eigentlichen S.*, pãkrantis. pakrancźieĩ.

Strömung, die, ſrowẽ. *in die S. gerathen*, į ſrõwę pareĩti. *die S. riss ihn fort*, ſrowẽ jĩ pàneßė.

stromweise, *z. B. die Thränen flossen ihm stromweise*, ãßaros jám tekẽjo ſrowėmìs.

Ströter, der, *bibl. s. v. a.* Räuber.

strotzen, *wie ausgestopft sein*, lýg kaĩp (kimßtė) prìkimßtas búti. *der Beutel strotzt von Geld*, kulìkas piningaĩs lýg kimßtė prìkimßtas. *er strotzt von Gesundheit*, jìs tõks ßweĩks, driúts lýg kaĩp ißkimßtas. *das Euter strotzt von Milch*, teßmũ kupinaĩ pritwiñkęs.

Strudel, der, *Wasserwirbel in einem Strom*, wỹrius. — *uneig., S. der Geschäfte*, darbũ triũſas.

strudeln, wỹrių ſùkti.

Strumpf, der, 1) Stumpf, *s. d. bibl.:* kélmas (*Stubben*). lėmũ (*Rumpf*). — 2) *eine Fussbekleidung*, ßtriùmpa. ßtrẽplė. *sich die Strümpfe anziehen*, ßtriùmpas apſi-aũti. *S. ausziehen*, ßtr. ißſi-aũti.

Strumpfband, das, pakelẽ.

Strunk, der, ſtriùngas. kótas.

struppig, *vom Kopfhaar, emporstarrend*, paſißiáußę plaukaĩ. *wild durcheinander liegende Haare*, ſuſiwẽlę plaukaĩ. *der mit solchem Haar einhergeht*, paſißiáußėlis, io. ſuſiwẽlėlis, io. *s. Bart*, ßiurgždì barzdà.

Stubben, der, *ein mit der Wurzel in der Erde stehen gebliebener kurzer Baumstamm*, kiãras. *ein dicht über dem Boden abgehauener S.*, kélmas.

Stube, die, ſtubà. *die S. für das Gesinde*, ßeimýnſtubė. *Schankstube*, ßiñkſtubė.

Stubenfenster, das, ſtubõs lángas.

Stubenfliege, die, muſė. muſėlė.

Stubenheizer, der, tàs, kuĩs ſtùbą ßildo.

Stubenkammer, die, ſtubõs kamarà.

Stubenthür, die, ſtubõs dùrys.

Stubenzins, der, czýźia ùß ſtùbą.

Stück, das, 1) *eig.*, ſtùkis, io. *Theil*, dalìs, iẽs, *f. abgeschnittenes S. Fleisch, Speck*, ßmõtas. *ein abgeschnittenes S. Brot, Eckstück*, dũnos kaŭpas. *ein Schnitt Brot*, dũnos riẽkė. *ein S. (Flick) Tuch*, mìlo ſklỹpas; ſklỹpgalis, io. *ein S. (Ende, Strecke) Weges*, kẽlio gãlas. *ich werde ein kleines S. mitgehen*, àß galùką draugė eĩſiu. *S. für S.*, ſtùkieis. wìs wiẽną ſtùkį põ kito. wìs

Digitized by Google

ſtùkis põ ſtùkio. *in kleine S. zerreissen,* į ſtukeliùs ſuplẽßyti. *ein kl. S. Holz,* málkos pagalỹs. *ein Kloben Holz,* málkos plauſkà. — 2) *ein Individuum einer Gattung, z. B. ein S. Vieh,* galwijis, jo. *ein S. Geld,* pìningas (*Geldstück*). *ein gutes S. Geld,* ßmõtas (*od.* gérs dalỹkas) piningũ. — 3) *Sache, Ding,* dáiktas. *Angelegenheit,* dalỹkas. *z. B. in diesem S. hast du recht,* tamè dalykè (*bibl.* dáikte) tù teiſỹbę turì. *in allen Stücken,* wiſůſè dalykůſe. — 4) *Kanone,* kanúlė. — 5) *Musikstück,* muzìkė. — 6) *Qualität, ein gutes S. Arbeit verrichten,* ßaũną dalỹką dárbo atlìkti. — 7) *Redensarten: er kam von freien Stücken,* jis atẽjo powiſám ìß ſawẽs; nè-ßiųſtas; ne-wadįtas. *auf Jmdn grosse S. halten,* kã̀ dideĩ garbėjè laikýti.

Stückchen, das, ſtukẽlis. dalykẽlis. ßmotẽlis. — *uneig., s. v. a.* Streich, *s. dieses.*

stückeln, į maźùs ſtukiùs (*od.* dalykùs) pérdalyti (*zertheilen*); ſupiáuſtyti (*zerschneiden*); ſutrùpinti (*zerbröckeln*) etc.

Stückgiesser, der, kanúliũ liėjìkas.

Stückkugel, die, kanúlkulkė.

stückweise, ſtùkieis. dalỹkais. dalimìs. ßmõtais etc. *s.* Stück. *s. v. a. einzeln,* wìs põ wiẽną. *bibl.:* ìß daliẽs (*zum Theil*).

Stückwerk, das, kàs ne-pìlnas; ne-cźiẽlas. *unser Wissen ist S.,* múſu žinójimas yrà ìß daliẽs (*1. Cor. 13, 9.*); mẽs niẽko pilnaĩ ne-žìnom.

Student, der, ßtadeñtas.

Studien, die, ßtadiėrãwimas. ßtadiėra.

studiren, stadiėrũti. *lernen,* mokìntis. *er studirt Theologie,* jis ßtadiėrůja (*od.* mokìnas) į kùnigus. *er studirt, wie er das wird ausführen können,* jis ßtadiėrůja (*od.* añt tõ miſlinėja; taĩ apmą̃ſto), kaĩp jìs taĩ ißtaiſýti galės. — **Studiren,** das, ßtadiėrãwimas. paſimokìnimas. miſlinėjimas. apmą̃ſtymas.

Studirende, der, kuŕs ßtadiėrůja. ßtadeñtas.

studirt, 1) *etwas Studirtes,* kàs ßtadiėrůta. kã̀ kàs ßißtadiėrawẽs. *s.* studiren. — 2) *einer der studirt hat,* kuŕs ßtadiėrãwęs.

Stufe, die, ſtraĩpſnis, io. ſtrẽpſnis, io. trẽpas. *bibl.:* ùžźinkſnis, io (*Yg*). ſtrápſnis, io. ſtipìnis, io. žiñkſnis (*Schritt*). *auf einer hohen S. der Ehre stehen,* aukßtamè garbẽs ſtóne ſtowẽti.

stufenartig, lýg kokiẽ trẽpai; ſtraĩpſniei.

Stufenfolge, die, ſtraĩpſniei. *Reihenfolge,* eilės dawãdas. *nach der S.,* kaĩp kàs eilėjè ſẽkas. paeĩliumis.

Stufengang, der, ėjimas ſtraĩpſnieis. paeĩliumis.

stufenweise, ſtraĩpſnieis. paeĩliumis.

Stuhl, der, *gew.:* ßtúlė. *seltener u. im höheren Stil,* krãſė. *ein hölzerner S. ohne Lehne,* krẽſlas. *ein solches aber kleines Stühlchen,* kedùkas. *Sitz,* ſóſtas. *die Stühle hinsetzen,* ßtúles paſtatýti. *der Richterstuhl,* ſůdo krãſė. *zum S. gehen,* nußleñgwinti. *bibl.:* añt wẽjo eĩti.

Stuhlgang, der, *Leibesöffnung,* widurieĩ. *er hat keinen S.,* jõ widurieĩ ußſikimẽ. *er hat einen harten S.,* jìs tùr kiẽtus widurius. *er hat einen weichen, flüssigen S.* jis tùr minkßtus, ſkýſtus widurius. *gewonder S.,* ſweikì widurieĩ.

Stuhllehne, die, *Rückenlehne am Stuhl.* ũkaltė. *auch:* ãtloßas. *Armlehne,* rañkų ũtloßas.

stumm, *ohne Sprache,* bè kalbõs. bẽbs ne-tùrįs. ne-kalbą̃s. *der keinen Laut hervorzubringen vermag, schweigend,* tylùs. bè žãdo. *ein s. Mensch,* nebylỹs. jem., nebylẽ. nebylkà. *s. werden,* nẽbylių pastóti. žãdą (*od.* kalbą) pamèſti.

Stummel, der, *vom Messer,* ſtùngis, io. *S. der Hand, des Fusses,* rañkos. kõjos ſtraũpas. *S. vom Licht,* žwãkės galùkas.

Stummheit, die, nebylỹstė. *im Übrigen zu umschreiben. s.* stumm.

Stümper, der, kuŕs ſãwo dárbą tikt menkaĩ móka. menkaĩ moką̃s waŕkßas.

Stümperei, die, meñkas (*od.* wargingas) mokẽjims.

stümperhaft, wargìngai moką̃s; mokẽdams.

stumpf, *nicht scharf in der Schneide,* n'aßtrùs. atßipęs (*stumpf geworden*). *nicht scharf an der Spitze,* bukùs. *s. geworden,* atbùkęs. *s. Messer,* atßipęs (*od.* bukùs; atbùkęs peĩlis. *ein Messer ohne Spitze,* bùkis, ìs. *s. Zähne,* atßipuſios dañtys. *s. Winkel* bukùs kañpas. *die Kraft wird ihm schon s.,* jám jaũ ſylà atßimpa. *s. an Geist* menkõs (*od.* minkßtõs) dwãſės. *ein s. Mensch* ſulẽpßęs žmogùs. ſulẽpßėlis. blogdãris.

Stumpf, der, *s.* Stummel. *Baumstumpf* mẽdžio ſtraũpas. ſtobrỹs. *verstümmelter, halb zerstörter Gesträuch, Messerstumpf,* ſtùngis, io.

Stumpfheit, die, n'aßtrùmas. *gew. zu wenig schreiben. s.* stumpf.

stumpfen, *s.* abstumpfen.

Stumpfnase, die, buki nósis, iės. *ein Mensch mit einer S.,* buknósis. io.

stumpfnäsig, buknósis, io.

Stumpfsinn, der, blogà dũßia. blogdušỹs.

stumpfwinkelig, bukkañpis, io. ſu bukù kampaĩs.

Stunde, die, 1) *ein Zeittheil von kurzer, nicht bestimmter Dauer,* adynà. *von der S. an,* ìß ßiõs adỹnos. *von der S. an,* tõs adỹnos. *die letzte S. ist gekommen,* paſkutinė adynà parėjuſi. — 2) *eine von 60 Minuten,* ſtùndas. *in der S. auch:* adynà. *in russ. Litt.* adynà. *halbe S.,* pùſė ſtùndo. *drei viertel S.* ten, trìs bértainius ſtùndo láukti. *eine halb S.,* pusañtro ſtùndo. *im russ. Litt.* pusantrõs adỹnos. — 3) *Lection, Jm S. geben,* kã̀ ſtundaĩs mokìti. *kam ſtundų* pamókſlo dũti.

stundenlang, peř ſtùndus. ſtùndus ilgaĩ.

Digitized by Google

Stundenplan, der, *s.* Lectionsplan.
stündlich, kàs adỹną. kàs ſtùndą. *s.* Stunde.
Sturm, der, *sehr starker Wind*, ſkaudùs (*od.* ſmarkùs) wėjas. wėtra. ùmaras. *der S. tobt*, wėtra ſiaũczia. *der S. hat sich gelegt*, ùmaras (*od.* wėtra) nutỹko. *punct.*, blėſterėjo. *der S. erhob sich*, wėtra pakìlo. *Aufruhr*, maĩßtas. *Getümmel*, triañkſmas. — *uneig., die Stürme des Lebens*, ámžio wėtros. *Überfall*, apnikìmas. ùmaras. *milit. Ausdr.*, ßtùrmas. *eine Festung mit S. erobern*, fėſtunga ſù ùmaru (*milit. Ausdr.:* ſù ßtùrmu) ĮimÌti. *gegen eine Stadt S. laufen*, priėß miėſtą ſù ùmaru (ſù ßtùrmu) bėkti. *den S. abschlagen*, apnikìmą (*od.* ßtùrmą) atmùßti. *S. läuten*, dėl' ßtriõko warpùs tráukti; zwãnyti. *vgl.* stürmen.
stürmen, 1) *eig., vom starken Winde, z. B. es stürmt*, wėtra ſiaũczia (*tobt*); ũžia (*braust*). ſkaudì (*od.* ſmarkì) wėtra yrà. — 2) *uneig., Getöse verursachen*, triañkſmą darýti; kélti. *gegen etwas anlaufen*, priėß ką̃ (padùrmai; ſù padùrmu; ſù ßtùrmu) bėkti (*γ g*); atßókti. ką̃ apnìkti. *er stürmte aus der Versammlung nach Hause*, jìs ìß ſurinkìmo galwatrükßczieĩs (*zum Hals brechen*) namõn bėgo. *eine Stadt s.*, miėſtą apnìkti. priėß miėſtą ſù ùmaru (*od.* padùrmai; ſù padùrmu; ſù ßtùrmu) bėkti. *mit Sturm erobern*, miėſtą ſù ùmaru apnikdams laimėti. — **Stürmen**, das, wėtros ſiautìmas. triañkſmo kėlimas. apnikìmas (*od.* bėgìmas) ſù ùmaru: *in der Bdtg der entspr. Verba. heftiges Glockenläuten*, ſmarkùs warpũ traukìmas.
Sturmglocke, die, *etwa:* ßtriõko waĩpas.
Sturmhut, der (*aconitum, Linn.*), ſopagėliei.
stürmisch, I) *Adj.*, ßtùrmingas óras. *z. B. s. Wetter*, wėtra. *s. Nacht*, ſkaũdžiei wėjũta naktìs. naktìs, kurioje ſkaudì wėtra ſiaũtė. *heute ist es sehr s.*, ßeñdiẽn ſkaudì wėtra ſiaũczia. — *uneig., voll Getöse*, triañkſmo pìlnas. *bewegt*, ſkaũdžiei ſujùdęs. *ein s. Leben*, ámžias pìlnas didžiũ wėtrų. *ein s. Angriff*, apnikìmas ſù ùmaru; ſù padùrmu. *heftig*, ſkaudùs. ſmarkùs. *ein s. Mensch*, ſtaigùs žmogùs. — II) *Adv.*, ſù didžiù ſujudimù. ſù ùmaru. *Jmdn s. umarmen*, ką̃ ſtaĩgiei (*od.* ſù ùmaru) apſikabìnti.
Sturmlauf, im, padùrmai (*od.* ſù ùmaru) bėgdams.
Sturmregen, der, lýtùs ſù dìdelė wėtra; ſù ùmaru.
Sturmschritt, im, *s.* Sturmlauf.
Sturmwind, der, ſkaudùs (*od.* ſmarkùs) wėjas. wėtra. ùmaras.
Sturmwolke, die, debeſis (iẽs, *f.*) ſù wėtra; ſù ùmaru.
Sturz, der, I) *intr., der Fall*, pũlis, io. *der heftige Fall, z. B. mit dem Wagen, Pferde etc.*, wiřtis, ẽio. *einen S. mit dem Pferde thun*, ſù árkliu wiřſti. *rslt.*, parwiřſti. — *uneig., S. vom Throne*, pũlimas nũ krãſės. — II) *tr., das Niederwerfen Jmds*, parwertìmas. *das Hinunterstürzen Jmds*, nuwertìmas. *sie hatten sich zu seinem S. (vom Thron) verbunden*, jiẽ bùwo ſuſidraugawóję, jį̃ nũ krãſės nuſtùmti. *Jmds S. aus seiner hohen Stelle bewirken*, ką̃ nũ jõ aukßtõs wiėtos nuſtùmti. *vgl.* stürzen.
Sturzbach, der, upėlis ìß aũkßto žemỹn wìs wirſtė wiřſtąs.
Stürze, die, dañktis, ẽio. *Topfstürze*, půddañktis, ẽio.
stürzen, I) *tr., etwas Stehendes fallen machen*, ką̃ parwerřſti. *in eine Grube s.*, į dũbę Įwerřſti. *od. lieber, wenn das Stürzen durch Stossen geschieht:* pař-, Įſtùmti. *nieder-, hineinwerfen*, par-, Įmèſti. *herabstürzen*, nuwerřſti. nuſtùmti. *sich stürzen, z. B. von einem Stehenden, sich zu Jmds Füssen s.*, priė kiẽnõ kójų parpùlti; parſimèſti; parwiřſti. *etwas umstürzen*, ką̃ apwerřſti. *den Acker s.*, diřwą (ìß lýſiu) ißmėtyti (*auseinander werfen*). *sich herabstürzen*, nuſiwerřſti. *hinabspringen*, nußókti. *sich hineinstürzen, sich hineinwerfen*, Įſimèſti. *einen hohlen Deckel über etwas Flaches od. einen flachen Deckel über etwas Hohles od. Hohles über Hohles s.*, wóßti. *rslt.*, uźwóßti ką̃ añt kõ. — *uneig., Jmdn vom Throne s.*, ką̃ nũ ſóſto nuſtùmti. *Jmds Thron s.*, kiẽnõ krãſę apwerřſti. *Jmdn in's Verderben s.*, ką̃ į prãpultį nuſtùmti. *sich in's Verderben s.*, į prãpultį ißókti. *sich in Gefahr s.*, į priėgãdą Įſidũti. — II) *intr., plötzlich und heftig fallen, meistens von massenhaften, grossen Dingen*, 1) *unabsichtlich, willenlos s.*, wiřſti. *rslt., umfallen (was stand)*, parwiřſti. *vom Dache s.*, nuwiřſti. *mit dem Pferde s.*, ſù árkliu wiřſti. *das Blut stürzte ihm aus dem Halse*, jám kraujaĩ ìß kãklo ißßóko; wirſtė ißwiřto. *wo das Stürzende nicht als etwas Massenhaftes angesehen wird, setzt man lieber* pùlti. parpùlti. Įpùlti. nupùlti. *das Kind ist in's Wasser gestürzt*, kũdikis į wándenį Įpũlė. (*Not.* wiřſti *ist ein derberer Ausdruck als* pùlti.) *auf die Knie s.*, ſu-, parklùpti. *vgl.* fallen. — 2) *absichtlich s., s. oben* I. *sich in ein Haus s.*, į bùtą (padùrmai) Įßókti; Įſimèſti; wirſtė Įwiřſti. *er stürzte aus dem Zimmer*, jìs ìß ſtubõs ißßóko; wirſtė ißwiřto. — **Stürzen**, das, wertìmas. par-, Į-, nuwertìmas. par-, nu-, Įſtúmimas. parmetìmas. ißmėtymas. uźwoźìmas. wirtìmas. Į-, nu-, parwirtìmas. Į-, nu-, parpũlimas. Įſimetìmas. Įßokimas: *in der Bdtg der entspr. Verba.*
Stute, die, kumėlė. *grosse S., nach Mielcke*, aßwà (*sonst unbekannt*).
Stutfüllen, das, kumelìkė.
Stutzbart, der, apkarpýti ũſaĩ.
Stütze, die, 1) *eine stehende S., ein Stock, Pfahl etc.*, raũtis, ẽio. — 2) *eine stützende*

Digitized by Google

Unterlage, paruñdas. — 3) *uneig., z. B. S. der alten Mutter*, ſenõſės mótynos raũtis; pagálba; prýſtowa; dũnpelnis, io.

stutzen, 1) *s.* abstutzen, aufstutzen. — 2) *scheu werden, von Pferden*, baukßtýtis. baidýtis. *rslt.*, paſibaukßtýti. paſibaidýti. *plötzlich still stehen*, ſtàpterėti. *die Ohren aufsetzen*, auſis paſtatýti. *bedenklich werden*, pabúkti (ỹ g). ĩ abejójimą pareĩti. *erstaunen*, ſtebėtis. — **Stutzen**, das, 1) *s.* Abstutzen, Aufstutzen, 2) *im Übrigen:* paſibaũkßtymas. paſibaĩdymas. ſtàpterėjimas. auſiũ paſtãtymas. pabūgimas. nuſiſtebėjimas: *in der Bdtg der entspr. Verba.*

stützen, reműti. *rslt.*, pareműti. *frq.*, ramſtýti. paramſtýti. *sich auf den Ellenbogen s.*, añt alkũnės paſireműti. *auf den Stock gestützt*, añt lazdõs paſirėmęs. *die Hände in die Seite gestützt*, ſirėmęs. — *uneig., sich auf Jmdn s.*, añt kõ (*u.* kůmì) reműtis. kůmì (*od.* kiẽnõ pagálba) tikėtis; nuſitikėti. — **Stützen**, das, parėmimas. paraműſtymas.

Stutzer, der, *etwa:* puikõrius. *ein junger S.*, puikorùkas.

Stützpunct, der, dáiktas, kuř raműtis ſtãtomas. kuř paremiamà.

Stutzschwanz, der, ſtriugà (*od.* nuſtriùginta) ůdegà.

Styl, der, *s.* Stil.

subaltern, žemeſniũjų wiẽnas.

subhastiren, *s.* versteigern (*gerichtlich*).

Subordination, die, *Gehorsam*, pakluſnùmas. *Zucht*, drauſmė. *vgl.* Unterordnung.

subscribiren, paſi-, priſiraßýti añt kõ.

Subscription, die, paſirãßymas.

Subsistenz, die, ißlaĩkymas.

subsistiren, *s.* bestehen, leben, auskommen.

subtil, *s.* fein, spitzfindig.

subtrahiren, nutráukti.

succediren, *s.* nachfolgen.

suchen, kõ jėßkóti. *rslt.*, kã ſujėßkóti. *eifrig umherlaufend suchen*, žiùti (*gemein*). *nachsehen*, weizdėti. *rslt.*, paweizdėti. *was suchst du da*, kõ (*nicht:* kã) tù czià jėßkai? *ich habe mir das Messer aufgesucht* (*gefunden*), àß peĩlį ſuſijėßkójau. — *uneig., etwas zu erlangen bemüht sein, wornach streben*, kõ jėßkóti. *er sucht Ehre zu erlangen*, jis jėßko garbės (ỹ gýti). — **Suchen**, das, jėßkójimas. zujìmas. weizdėjimas: *in der Bdtg der entspr. Verba.*

Sucht, die, 1) *s.* Krankheit, Kränklichkeit. — 2) *heftiges Verlangen*, troßkulỹs. gorójimas. *vgl.* Begierde.

süchtig, 1) *krank*, ſergãs. *kränklich*, ſargalìngas. ligúſtas. — 2) *zum Schwären geneigt*, kàs tůjaũ twiñkſta; púliůja. — 3) *ungesund*, ne-ſweĩkas.

Süd, der, 1) *der Süden*, piẽtūs. *das liegt nach S.*, taĩ gùl' ĩ piẽtùs. *das kommt von S.*, taĩ pareĩt iß piẽtū (pùlės; kaũpo. — 2) *Südwind*, piẽtū wėjas. piẽtwėjis, jo.

Sudelei, die, termẽnimas. termežãwimas. teplẽnimas.

sudeln, terménti. termezũti. teplénti.

Süden, der, 1) *Südgegend*, piẽtus. *s.* Süd. — 2) **Südland**, piẽtū kaũpas. piẽtū ßalis. iẽs, *f.* piẽtinės žėmės.

Südfrüchte, die, piẽtiniei (*od.* piẽtiniũ žėmių waĩſiei.

Südländer, der, piẽtiniũ žėmiũ žmogùs.

Sudler, der, terméntojis. kuřs termẽs. teplẽna.

südlich, 1) *nach Süden hin gelegen*, kàs piẽtùs linkaĩ gùl'. *die s. Seite*, piẽtū ßalis. *auch:* pẽtinė ßalìs. — 2) *dem Süden angehörig*, piẽtinis. *der s. Himmel*, piẽtinis dangùs.

Südost, žiėmõs rýtai. *auch:* piẽtryczei. *Mielcke:* pùsryczìei (*gew. Frühstückszeit*).

südöstlich, kàs ĩ žiėmõs rýtus (*od.* ĩ piẽtryczius linkaĩ) gùl'.

Südostwind, der, žiėmõs rýtų wėjas.

Südpol, der, piẽtinis (žėmės) gãlas.

Südseite, die, piẽtinė ßalìs. piẽtinė pùsė.

südwärts, ĩ piẽtùs (linkaĩ).

Südwest, žiėmõs wakaraĩ. piẽtwakarei.

südwestlich, ĩ žiėmõs wãkarus (*od.* ĩ piẽtwakarius) linkaĩ.

Südwestwind, der, žiėmõs wakarũ (*od.* piẽtwakarinis; piẽtwakariũ) wėjas.

Südwind, der, piẽtū wėjas. piẽtwėjis, jo.

Sühne, die, *Versöhnung*, ſutaĩkinimas. *Entgelt*, atlýginimas. *Belohnung*, uźmokėjimas. ùźmokeſnis, io. *s.* Versöhnung, Sühnopfer.

sühnen, *versöhnen*, ſutaĩkinti. *bibl.:* rinti. *entgelten*, atlýginti. *bezahlen*, mokėti. *abbüssen*, kentėti ùß kã.

Sühnopfer, das, ſudėrinimo apiẽrà. *opfer*, apiẽrà ùź griẽkùs.

Sultan, der, ſùltons. Turkìjos ciẽcorius.

Sülze, die, kõßeliẽnė. *auch:* kõſeliena. *Mielcke:* drebulė.

summarisch, I) *Adj.*, triumpaĩ ĩ ſutráuktas. — II) *Adv.*, triumpaĩ.

Summe, die, 1) *Inbegriff, Inhalt*, ſuglaudìmas. *die Summe der Lehre*, mokslo triumpaĩ ſùglaußtas. mókſlo ſuglaudìmas. *in S. = kurz*, triumpaĩ. wiẽnu žodžiù. 2) *Zahlgesammtheit, z. B. die S. beträgt 50*, taĩ wiſlãb ĩ wiẽną ſutraukia (*od.* tõ wiſas ſkaĩtlius, *d. h.* Anzahl) dãro peñkes-dėßimt. *jetzt auch:* zãmas. *die S. ziehen*, ĩ wiẽną (*od.* ĩ ſutráukti. *wie viel ist die S.*, kiẽk dãro iß wiſo? — 3) *Geldbetrag*, piningũ dalỹkas. *eine grosse S.* gẽras piningũ ßmõtas. *die ganze S. zahlen*, wiſùs pìningus numokėti.

summen, sumsen, *wenn beim Summen Laut O vorzuherrschen scheint*, ũß, *es der Laut U*, ũßti (ỹ ź). *die* bìtys õßia. *es summt mir etwas*

Digitized by Google

mán kàs aufyjè ūźia. *von grossen Käfern, birpti. frq.*, birbinti. — **Summen, Sumsen,** das, oßimas. ūźimas. birbìmas. bìrbinimas.

summiren, kã̄ ĩ wiẽną ſutráukti; ſurokūti.

Sumpf, der, *Morast,* muſwė. *wo man beim Gehen tief einsinkt,* klampỹnė. *Bruch,* balà. *eine niedrige Stelle mit faulem (rostbräunlichem) Wasser,* rūdỹnė.

sumpfig, klampùs.

Sumpfpflanze, die, źolẽ, kurì baloſè áuga.

Sumpfvogel, der, paūkßtis (cźio), kurſaĩ baloſè laĩkos.

Sumpfwasser, das, rūdỹnės wandẽ̄. *s.* Sumpf.

sumsen, *s.* summen.

Sund, der, júriu rankówė. júriū ankßtumà; ſiaurumà.

Sünde, die, griẽkas. *Vergehen,* nuſidẽjimas. nuſiźengìmas. *eine S. begehen,* ſuſigriẽßyti. griẽką ißprówyti. *der S. dienen,* griẽkáms ßlūźyti. *das ist S.,* taĩ griẽkas. *Jmdm seine Sünden vorhalten,* kã̄ griẽkáuti. *Jmdm die Sünden erlassen,* kám griẽkùs atléiſti. *Jmdm die Vergebung der Sünden verkündigen (kirchlich absolviren),* kã̄ atgriẽkáuti.

Sündendiener, der, griẽkū̃ wergìnis, io.

Sündenfall, der, ſuſigriẽßyjimas.

Sündengeld, das, griẽkaĩs pelnýti piningaĩ.

Sündenschuld, die, griẽkū̃ ſkolà. griẽkū̃ kalcźià. *s.* Schuld.

Sünder, der, griẽkiniñkas.

Sünderin, die, griẽkiniñkė.

Sündfluth, die, griẽktwanis, io. *grosse Fluth,* dìdelis twãnas.

sündhaft, I) *Adj.,* griẽßnas. *voll Sünden,* griẽkìngas. — II) *Adv.,* griẽßnaĩ. griẽkingai.

Sündhaftigkeit, die, griẽßnùmas. griẽkingùmas.

sündig, sündlich, *s.* sündhaft.

sündigen, griẽßyti. *rslt.,* ſuſigriẽßyti. *sich vergehen,* nuſidẽti. nuſiźeñkti. — **Sündigen,** das, griẽßyjimas. ſuſigriẽßyjimas. nuſidẽjimas. nuſiźengìmas.

sündlos, bè griẽko.

Sündopfer, das, griẽkapiėrė. apiėrà ùź griẽkùs.

Superintendent, der, wýſkūpas (*Bischof, episcopus*).

superklug, gudriñcźius. kytrõlius.

Suppe, die, *besonders wenn Fische oder Fleisch darin gekocht sind,* ſriubà. *Brotsuppe,* zupà. *mehlige Suppe,* ſkyſtìmai.

Suppenteller, der, taurẽlius ſriùbai. dubùs taurẽlius.

süss, I) *Adj.,* ſaldùs. *etwas s.,* ſaldókas. *s. Apfel,* ſaldùs óbůlas. *ein Apfel von süsser Art,* ſaldìnis óbůlas. *ich kann nichts Süsses essen,* àß niẽko ſaldaũs ne galiù wálgyti. — *uneig., s. Worte,* ſaĩdùs žõdźiai. *s. Schlaf,* ſaldùs miẽgas. — II) *Adv.,* ſaĩdźiai.

Süssapfel, der, ſaldìnis óbůlas.

Süsse, die, *als Name der Eigenschaft,* ſaldùmas. *die Eigenschaft mehr concret gedacht,* ſaldỹbė.

Süssholz, das, ſaldùſis medẽlis.

Süssigkeit, die, 1) *als substantivirte Eigenschaft,* ſaldùmas. ſaldỹbė. *s.* Süsse. — 2) *süsse Sache, z. B. den Kindern Süssigkeiten mitbringen,* waikáms ſaldumỹnū parnèßti.

süsslich, I) *Adj., z. B. eine s. Kartoffel,* ropùtė, kurì pàſoĩ. — II) *Adv., das schmeckt s.,* taĩ pàſoĩ.

Sylbe, die, zìlba.

sylbenweise, zìlbomis. wìs zìlba põ zìlbos.

syllabiren, zilabiėrūti.

Synagoge, die, źỹdū ßiùilė.

Syndicus, der, *Tit.,* zìndikus.

Synode, die, zinódas. baźnýtißkas ſaĩmas.

Syrer, der, Syrijõnas.

Syrup, der, cỹrupas.

System, das, ziſtẽms. *erklärend:* ĩ wiẽną ſuſitweriãs dawãdas. *etwas in ein S. bringen,* kã̄ ĩ dawãdą ſutaiſýti; ſuſtatýti. *Lehrgebäude,* mókſlo dawãdas. mókſlo budawõnė.

systematisch, I) *Adj.,* ĩ dawãdą ſuſtatýtas. kàs pagaĩ ſuſitwerianti dawãdą yrà. — II) *Adv.,* pagaĩ ſuſitwerianti dawãdą.

T.

Tabak, der, tabãkas. *T. rauchen,* tabãko rūkýti. *sehr stark rauchen,* dùmti. *T. schnupfen,* tabãko ūſtyti.

Tabaksdose, die, tabãko dūźė. tabaknycźià.

Tabaksfeind, der, kuĩs tabãko ne-keñcźia.

Tabakshändler, der, tabãkininkas. tabãkius. tabãko kupcźiálninkas.

Tabakshandlung, die, tabãko pardawnycźià; pardūcźkia. tabãkū krõmas.

Tabakspfeife, dię, pýpkis, io.

Tabaksrauch, der, tabãko dúmai.

Tabaksraucher, der, kuĩs tabãko rūko. *starker Raucher,* kuĩs labaĩ dùmia.

Tabaksschnupfer, der, kuĩs tabãką ūſto.

tabellarisch, *Adj., etwa:* toblycźinis. ĩ toblỹcźios eilės (*od.* dawãdą) ſuſtatýtas.

Tabelle, die, toblycźià.

Tact, der, tãktas. — *uneig., Gefühl,* jautìmas. *er hat darin keinen richtigen T.,* jìs tamè tìkrą jautìmą ne-tùr'; *od.* nè kaĩp pũlas jaũcźias.

Digitized by Google

tactfest, *eig.*, tãktą twirtaĩ laĩkąs. — *uneig.*, twirtas.

tactmässig, pagaĩ tãktą.

Tadel, der, 1) *Missbilligung*, peikìmas. *rslt.*, iß-, papeikìmas. *Rüge*, nůtartìs, ieš, *f. bibl.:* bè kaltỹbės (*ohne Schuld*). *scheltender T.*, kõliojimas. barìmas. *rslt.*, iß-kõliojimas. pa-, iß-barìmas. *er hat vielfachen T. erfahren*, jĩ daũg peĩkė; bãrė; kõliojo. *sein Betragen ist ohne T.*, jõ paši-elgìmas bè nůtartiẽs; ne-peĩktins. *bibl.:* ne-bártinas. *er verdient T.*, jìs peĩktins. — 2) *Fehler*, kliaudà. *ohne T.*, bè kliaudõs. ne-kliaudìngas.

tadelhaft, I) *Adj.*, peĩktinas. *fehlerhaft*, kliaudìngas. *schuldig*, kaĩtas. káltintinas — II) *Adv.*, peiktinaĩ. kliaudìngai. káltintinai.

tadellos, bè nůtartiẽs. ne-peĩktinas. ne-bártinas. *unschuldig*, ne-kaĩtas. *s.* untadelhaft.

Tadellosigkeit, die, nekaltỹbė.

tadeln, *für mangelhaft erklären*, peĩkti. *rslt.*, iß-, papeĩkti. *scheltend t.*, bárti. kõlioti. *verachten*, niẽkinti. *rslt.*, iß-, paniẽkinti. *schuldigen*, káltinti. — **Tadeln**, das, iß-, papeikìmas. iß-, pabarìmas. iß-kõliojimas. paniẽkinimas. káltinimas: *in der Bdtg der entspr. Verba.*

tadelnswerth, -würdig, *s.* tadelhaft.

Tadelsucht, die, weikùmas (*od.* ßirdiẽs limkìmas) añt peikìmo; barìmo. *s.* Tadeln. *aus T.*, peikìmo priežaštiės jėßkódams.

tadelsüchtig, weikùs añt peikìmo. kuriám miẽl peĩkti. kuĩs wìs tìkt peĩkti jėßko.

Tadler, der, peiktójis. káltintojis. *der gern tadelt*, kuriám miẽl peĩkti; bárti. *s.* tadeln.

Tafel, die, *früher mehr:* toblycźià. *jetzt gew.:* tófelis, io. *Tisch*, ſtãlas. *Brett*, lentà. *Brettchen*, lentùtė. *sich zur T. setzen*, ùß ſtãlo paſiſẽſti. *s. v. a. zum Essen gehen*, wálgyt eĩti. *nach aufgehobener T.*, nů waĩgio atſikẽlus. pawálgius.

Tafelbier, das, *sehr schwaches Bier, zum täglichen Hausgebrauch*, pùspywė. paßcźiùkai. *wenn es sehr sauer ist*, ſkiñkis, io.

Täfelchen, das, toblycźiẽlė. tofelẽlis.

Tafelgelder, die, *etwa:* ſtálpiningiei. waĩg-piningiei.

Tafelgeräth, -geschirr, das, ſtãlo (*od.* waĩgio) rykaĩ.

Tafellaken, das, *s.* Tischtuch. ſkõtertė. ſtáltiėlė.

Tafelmusik, die, muzìkė priẽ waĩgio (*od.* bè wálgant) dãromoji. waĩgmuzikė.

tafeln, *s.* essen, speisen, schmausen. *mit dem Essen sich übermässig lange beschäftigen, verächtlich*, terlénti.

täfeln, lentẽlėmis (*od.* langẽlieis) klóti. *rslt.*, iß-, apklóti. *den Fussboden t.*, ãſlą dailiomìs lentẽlėmis ißklóti; *auch:* ißgrĩſti. *die Wand t.*, apklóti; apdėti. — **Täfeln**, das, iß-, apklójimas (*od.* ißgrindìmas; apdėjimas) dailiomìs lentẽlėmis; langẽlieis.

Täfelwerk, das, *z. B. T. an der Decke*, lubũ ißklóti langẽliei. *Pflasterung*, iß-klójimas.

Taffet, der, tãftas.

taffeten, taftìnis.

Tag, der, 1) *das Tageslicht*, ßwiẽſa. diẽnà ßwiẽſà. diẽnà. *vor Tage*, pirmì diẽnõs. prìm aũßtant. dár n'aũßtant. dár n'ißaũßus. *vor T. bricht an*, jaũ aũßt (diẽnà). *mit Anbruch des T.*, aũßtant. ßwiñtant. prašvitant. *es ist schon T.*, jaũ diẽnà. jaĩ iaũßuſi. jaũ ßwiẽſi. *ein trüber T.*, ne-matomaĩſiuſi diẽnà. *an den T. kommen*, ĩ ßwiẽſa pareĩti. ißßréikßti. *der T. neigt sich*, jaũ diẽnà léidźias wakarõp. jaũ prie wakãrą. *bei Tage besehen*, geraĩ apsirẽjus. *Jmdm guten T. wünschen*, kam labàs diẽnàs dũti; ſakýti. *guten Tag! als Gruss*, lãbą diẽną. *gute Tage haben*, gerì diẽnũ turėti. *es liegt am Tage*, atwirà regimà. *in den T. hineinreden*, pliaũpti, kã ĩ bùrną ĮpũĮa. *etwas an den T. bringen*, kã ĩ ßwiẽſą ſtatýti. kã ißréikßti. *wie hoch ist es am Tage*, kàs diẽnõs laĩkas? *es ist noch hoch am Tage*, dár toli nè wãkaras. — 2) *die der Nacht entgegengesetzte Zeit*, diẽnà. *der längste T.*, ilgiaušioji diẽnà. *der kürzeste T.*, triumpiáušioji diẽnà. *Tag u. Nacht arbeiten*, diẽną beĩ nãkti dirpti. *am T.*, diẽnojė. — 3) *eine Zeit von 24 Stunden*, diẽnà. *heute ist es der achte T.*, ßeñdien aßtuntóji diẽnà. *der heutige T.*, ßi diẽnà. *von Tage zu Tage*, iß dienõs. *am heutigen Tage*, ßeñdien. *am gestrigen Tage*, wãkar. *der gestrige Tag*, wãkar diẽnà. *wakarýkßczioji diẽna. am morgenden T.*, rytó. rytój. *der morgende T.*, rytójaus diẽnà. rytó diẽnà. *am Tage vorher*, diẽnojė pirmì to. *den T. nachher*, diẽnojė põ tõ. *Tag für Tag*, diẽn iß dienõs. *kàs-diẽn. einen T. um den andern*, wiẽną diẽną praſiléizdams. *am festgesetzten Tag zahlen*, ſtatýtoje diẽnojė mokėti. *er bekommt einen Gulden den T.*, jìs gáuna áukſiną añt diẽnõs. *auf alle (d. h. Werkel-) Tage zu gebrauchen*, kas-diẽnos. *den T. womit zubringen*, diẽną kàm praléiſti. *der folgende T.*, ſekancźioji diena. — 4) *die Zeit überhaupt, z. B. in unsern Tagen*, můſų diẽnoſe. *auch:* můſų gadynėje. *seine Tage beschliessen*, ſãwo amžių (*od.* benszeit) pabaĩkti (*g*). *meine Tage sind dahin*, mãno ámźias (*auch:* diẽnos) ir lėktė pràlekia. *in meinen alten Tagen muss ich es erleben*, àš taĩ ſãwo ſenatvėje diẽnoſe (*od.* teĩp paſẽnės) turiù ſulaukti. — 5) *ein bestimmter T., z. B. der jüngste T.*, ſudnóji diẽnà. *aller Kinder T.*, *der Tag nach einem der grossen Feste*, paßwencźiũ diẽnà.

Tagearbeit, die, diẽnõs dárbas.

Digitized by Google

Tagebuch, das, *etwa:* knỹgos kasdiẽnißkùju nufidãwimu. kasdiẽnknygės.
Tagedieb, der, dykadũnis, io.
Tagefalter, der, drugỹs.
tagelang, *den ganzen Tag,* peř cźiẽlą (*od.* wiſą) diẽną. *was Tage hindurch dauert,* kàs cźiẽlas diẽnàs truñka. *von Tage zu Tage,* iß diẽnà diẽnõs.
Tagelohn, der, *in so fern er verabreicht wird,* diẽnõs algà. algà añt diẽnõs. *auch:* kasdiẽnißka algà. *in so fern er empfangen wird,* diẽnõs peĩnas. kasdiẽnißkas peĩnas.
Tagelöhner, der, priẽdiẽniniñkas. *bibl. auch:* darbiniñkas (*Arbeiter*). ſamdiniñkas (*gemietheter Arbeiter*).
Tagemarsch, der, diẽnõs keliõnė; *milit.:* màrßas. *in drei T. dorthin gelangen,* trìs diẽnàs keliáudams (*od.* maßiẽrũdams) kuř pareĩti.
tagen, 1) *Tag werden,* aũßti. ßwìſti. *rslt.,* pra-, ißaũßti. praßwìſti. *es tagt,* aũßta. ßwiñta. — 2) *Tagsatzung halten,* ſurinkimè ſuſirõdyjimą laikýti. ſuſirõdyti. — **Tagen,** das, außimas. iß-, praaußimas. praßwitimas.
Tagereise, die, diẽnõs keliõnė. *auch:* diẽnõs kẽlias. *zwei Tagereisen,* dwiẽjų diẽnų keliõnė; kẽlias. *in drei Tagereisen die Stadt erreichen,* trìs diẽnàs keliáudams (*od.* trijų diẽnų keliõnėje) miẽſtą atſiẽkti.
Tagesanbruch, der, 1) *das Anbrechen des Tages,* (diẽnõs) außimas. ßwitimas. *bei T.,* (diẽnai) aũßtant; ßwiñtant. *vor T.,* pirmì aũßtant. pirmì ßwiñtant. — 2) *das Licht des anbrechenden Tages,* außrà.
Tagesbegebenheiten, die, kasdiẽnißkiẽjiẽ nufidãwimai.
Tagesgeschäft, das, kasdiẽnißkaſis dárbas.
Tageshelle, die, diẽnõs ßwiẽſà.
Tageslänge, die, diẽnõs iĩgis, io.
Tageslicht, das, diẽnõs ßwiẽſa. *an das T. bringen,* ką̃ ißréikßti. ĩ ßwiẽſą ſtatýti. *an das T. kommen,* ĩ ßwiẽſą pareĩti. ißſiréikßti.
Tagesordnung, die, 1) *die tägliche Ordnung,* kasdiẽnißkaſis dawãdas. — 2) *die Eintheilung des Tages,* diẽnõs ądalýjimas.
Tageszeit, die, diẽnõs laĩkas. *bei später T.,* wėlaĩ diẽnõj. *bei früher T.,* ankſtì diẽnõj.
Tagevogel, der, *s.* Tagefalter.
Tagewählер, der, *bibl.:* diẽnų ſkirtojis, jo; ſkirẽjas.
Tagewerk, das, kasdiẽnißkaſis dárbas. *bibl.:* diẽnõs dárbas.
täglich, I) *Adj.,* kasdiẽnißkas. *bibl. auch:* kiẽkdiẽnißkas. *t. Geschäft,* kasdiẽnißkaſis dárbas. *t. Brot,* kasdiẽnißkoji dũna (*unrichtig im „Vater-unser"* diẽnißkoji dũna). — II) *Adv.,* kàs diẽną. *gew.:* kasdiẽn.
Tagsatzung, die, *Landtag, Reichstag,* ſaĩmas. *Zusammenkunft,* ſuſirinkimas. *der zur Zusammenkunft gesetzte Tag,* añt ſuſirinkimo paſkirtoji diẽnà.
täglich, diẽn iß diẽnõs. kasdiẽn. *auch:* iß diẽn diẽnõs.
Tag- u. Nachtgleiche, die, lýgi diẽnà, lýgi naktìs.
Tagwähler, der, *bibl.:* diẽnų ſkirtojis. diẽnſkirẽjis.
Taille, die, lémų̃. *schlanke T.,* láibas lémų̃.
Takelwerk, das, lýnos añt ßiẽpiẽs, wáltiẽs. tokalóżė.
Takt, der, *s.* Tact.
Talar, der, ilgà ſkreĩſtė (ikì kulnų nuteñkanti).
Talent, das, 1) *ein griechisches Geldgewicht, etwa:* ſwãras. — 2) *Naturanlage, etwa:* prigimtiẽs dowanà. *Fähigkeit,* nůjẽgà. *ein Mensch von grossen Talenten,* żmogùs didźių prigimtiẽs dowanų̃; nůjẽgų̃. *ein rednerisches T.,* prigimtà nůjẽgà (*od.* prigimtiẽs dowanà) puĩkiei kalbėti.
talentvoll, daũg prigimtiẽs dowanų̃ tùrįs. daũg nujẽgiąs; gallįs; mokąs.
Talg, der, lýdyti taukaĩ. *nach Mielcke auch:* lãjus. *Lichttalg,* likttaukiei.
talgicht, lýg kokiẽ lýdyti taukaĩ. lýg kokiẽ likttaukiei.
talgig, taukũtas. pìlnas likttaukių. *mit Talg beschmutzt,* taũkins.
Tambour, der, *s.* Trommelschläger. *milit. Ausdr.:* támburs.
Tand, der, 1) *nichtige Dinge,* niẽkai. *sehr geringe Dinge,* niẽkniẽkiei. — 2) *Kinderspielzeug,* mażų waikų żaiſlaĩ.
Tändelei, die, *Scherze,* ßtùkos. jůkaĩ. *geringe nichtige Dinge,* niẽkniẽkiei. niẽkai. *Spielerei,* żaiſlaĩ. *Schökerei,* jůkãwimas. *s.* tändeln.
tändeln, ßtukawóti. jůkũti. jůkùs (*od.* niẽkùs) prówyti. *Jmdn necken,* ką̃ kibinti. — **Tändeln,** das, ßtukawójimas. jůkãwimas. jůkų̃ (*od.* niẽkų̃) prówyjimas. kìbinimas.
Tändler, der, 1) *der unnütze Dinge treibt,* niẽkdarbis, io. kuřs niẽkùs prówyja. — 2) *Zauderer, der mit Nichts fertig wird,* ſugaĩbėlis, io.
Tang, der, jùrinė (*od.* júrių) żolẽ.
Tannapfel, der, *s.* Tannzapfen.
Tanne, die; **Tannenbaum,** der (*pinus abies, Linn.*), ẽglė.
Tannenbaum, der, ẽglių mẽdis. ẽglė.
tannen, eglìnis. *auch durch den Genit.* ẽglės.
Tannenhain, der, eglýnas. eglýnė.
Tannenharz, das, ẽglių ſakaĩ.
Tannenholz, das, eglìnė málka. *von T.,* iß ẽglių mẽdžių.
Tannenwald, der, ẽglių gìria.
Tannzapfen, der, kankórėžis, io.
Tante, die, *s.* Muhme.
Tanz, der, 1) *das Tanzen,* ßõkis, io. *zum T. auffordern,* añt ßõkio paſiwadinti. *sie ging zum Tanze,* jì ßókti ẽjo. *zum T. spielen,* añt ßõkio paßpiẽliũti; paſmuikũti. — 2) *ein Tonstück, nach dem getanzt wird,* ßõkis, io.
Tanzbär, der, ßokantì (*od.* ßókti mokantì) meßkà.
Tanzboden, der, ßokìmo aſlà. kuř ßokamà. *sie geht auf den T.,* jì ßókti eĩt.

Digitized by Google

tanzen, ßókti. *sie kann schön t.*, jì móka daĩliei ßókti. — *uneig., springen, hüpfen*, ßokinėti. *z. B. die Mäuse t. umher*, pėlės ßokinėja aplińkui. — **Tanzen**, das, ßokìmas. *Hüpfen*, ßokinėjimas.

Tänzer, der, *der eben tanzt*, kuřs ßóka. ßokėjas. *die T. blieben stehen*, ßókantiėjiė (*od.* ßokėjaĩ) apsistójo. *er ist ein guter T.*, jìs geraĩ ßókti móka. jìs gẽras ßokėjas.

Tänzerin, die, ßokėjà. ßokėjátė.

Tanzkunst, die, mokẽjimas ßókti.

Tanzlust, die, ußsigeidìmas ßókti.

tanzlustig, kuřs ßókti nór'; meĩlyja; ußsigeĩdęs.

Tanzmeister, der, kuřs ßókti mokìna. ßokìmo mìstras.

Tanzplatz, der, *s.* Tanzboden.

Tanzsaal, der, ſwetlyczìà, kuř ßokamà.

Tanzschule, die, kuř ßóktĩ mokìnama.

Tanzstunde, die, mokìnimas ßókti. *Jmdm T. geben*, ką̃ ßókt mokìnti. *T. nehmen*, ßókti mokìndintis.

Tapet, das, *eig., Decke, Teppich, Tapete*, dẽkis, io. *bibl.:* káuras. *uneig., in der Redensart: etwas auf's T. bringen*, ką̃ uźmanýti.

Tapete, die, *Decke*, dẽkis, io. *bibl.:* káuras. *Tapeten wirken*, káurus áusti. *papierene T.*, popiėrìnis káuras. grażùs põpiėrius.

Tapetenhändler, der, káurũ (*od.* dẽkiũ) kùpczius. káurũ krõmininkas.

Tapetenwirker, der, káurũ (*od.* dẽkiũ) audẽjus.

tapezieren, *ein Zimmer*, ſtùbą káurais iß-rėdýti. ſtubõs ſiẽnas káurais apklóſtyti. *mit papierenen Tapeten bekleben*, grażieĩs popiėrieis (*od.* popiėrìnieis káurais) aplipìti. tapiciėrũti.

Tapezierer, der, *etwa:* káurininkas. tapiciẽrs. apklóſtytojis. aplipìtojis. *vgl.* tapezieren.

tapfer, I) *Adj., bei Mielcke:* rẽžwas. *sonst:* macnùs. *voll Tapferkeit*, macnìngas. *muthig*, drą̃ſùs. *kräftig*, ſtiprùs. *stark*, driútas (*bibl.*). — II) *Adv*, macnieĩ. macnìngai. ſtiprieĩ. drą̃ſieĩ.

Tapferkeit, die, macnùmas. macningùmas. drą̃ſùmas. drą̃ſi ßirdìs. ſtiprùmas: *in der Bdtg der entspr. Adj. vgl.* tapfer.

Taplau, *der Name einer Stadt in Ostpreussen*, Tepliawà.

tappen, *s.* herumtappen.

täppisch, *s.* ungeschickt, plump.

Tarif, der, priródymas tõ, kiẽk muĩto reĩkˈ mokėti.

Tartsche, die, *bibl.:* ãtſarga. ſkỹdas. *s.* Schild.

Tasche, die, 1) *T. in den Kleidern*, delmõnas. *sich etwas in die T. stecken*, ką̃ ĩ delmõną kìßtis. *etwas aus seiner T. bezahlen*, ìß ſãwo delmõno (*od.* kuliko) uźmokėti. — 2) *Beutel*, maßnà. kulìkas. *Geldkatze*, cziarãſlas. — 3) *ein kleiner Sack*, krẽpßas. *Ranzen*, reńcelis, io. *Jmdm etwas aus der T. spielen*, kám ką̃ kỹtriei ißgáuti.

Taschenbuch, das, *etwa:* delmoninės knỹgos. knỹgos delmonè neßiójamos.

Taschenformat, das, *z. B. ein Buch in T.*, knỹgos delmoninio didùmo.

Taschengeld, das, delmõnpiningiei. delmonè neßiójamiėjiė piningaĩ.

Taschenkraut, das (*thlaspi bursa pastoris, Linn.*), źwagùczìei.

Taschenmesser, das, ſuleńkiamas peĩlis. in delmonè neßiójamas peĩlis.

Taschenspiegel, der, delmonìnis ßpygelis. ßpygelėlis delmonè neßiójamas.

Taschenspiel, das, mõnų ßpiėlės. ali mõnai.

Taschenspieler, der, kùnſtininkas, kuřs ak apmõnyja.

Taschentuch, das, delmoninė ſkepetà. ſkepe delmonè neßiójama. *vgl.* Schnupftuch.

Taschenuhr, die, *etwa:* delmoninis ziẽgorius. *gew.:* tãßiùrė.

Taschenwörterbuch, das, delmoninės žod knygės.

Täschner, der, maßniniñkas.

Tasse, die, tãſė.

tasten, cźiupinėti. *umhergreifen*, graibýti. grabinėti. *fassen*, twérti. *s.* herumtasten, betasten. *bibl.:* laikýti (*halten*.

Tatze, die, *eines Bären*, letenà.

Tau, das, wirwẽ. *Seil, Leine*, lýna. *Strick* ſtrañgas.

taub, kurtinỹs, *f.* -ẽ (*Subst. bibl. falsch:* kurtiniũjų). *gew. milder:* kuřs (ausimis) neprigirdˈ. *t. werden*, uß- (*od.* ap-) kurtti. *t. geworden*, uß- (*od.* ap-) kurtęs. *er ist etwas t.*, jìs ne-labaĩ prigirdˈ. *taube Ohren predigen*, ne-girdinczioms kalbėti. *dafür ist er t.*, tõ jìs nór' girdėti. — *uneig., leer, z. B. t. Nuss*, tùßczias riẽßutas. *eine t. Blume*, tùßczias žiẽdas.

Taube, die, balañdis, dźio. *bibl.:* karvelis. io. *die Taube girrt*, balandis burkˈa; uldůja; ulbůja.

Taubenart, die, 1) *Gattung von Tauben*, balañdžių weiſlė. — 2) *Art v. Weise der Tauben*, balañdžių būdas.

Taubenei, das, balañdkiaußis. io.

Taubenfeder, die, balañdžio plùnkſna.

Taubenfleisch, das, balandiėnà (miẽſa).

Taubenhaus, das, balandinýczia.

Taubenjäger, der, balañdininkas. kuřs balañdžieis wajójas.

Taubenmist, der, balañdžio miẽßlas. (*Jer.* wẽlių penùkßlas *d. i. Taubenmast 2. Kön. 6, 25.*)

Tauber, Täuberich, der, balañdis pàtinas.

taubgeboren, kurtiniu (*od.* kurtinỹs) gimęs.

Taubheit, die, neprigirdėjimas. kurtinỹs.

taubstumm, kurtinỹs ir nebylỹs.

tauchen, *Brot, Kartoffeln in Brühe, Zeug in Farbe etc. t.*, dažýti. *rslt.*, įdažýti. *die Feder in die Tinte t.*, įdažýti. *zum Durchweichen t.*, merkti. *rslt.*, įmerkti. *mirkyti. untertauchen, von lebenden Wesen*, su

Digitized by Google

z. B. beim Baden, auch von Schwimmvögeln, nérti. *frq.,* nárſtyti. *rslt.,* panérti. — **Tauchen,** das, dãžymas. ądãžymas. merkìmas. įmirkìmas. įmirkymas. pančrimas. nárſtymas: *in der Bdtg der entspr. Verba.*

Taucher, der, nėrìkas. narūnas. nãras (*5. Mos. 14, 13. ein Vogel*).

Taucherglocke, die, *etwa:* nėrwarpis, io.

Taufbecken, das, krìkßto bliūdas.

Taufbuch, das, krìkßtknygės.

Taufbund, der, krìkßto derėjimas. *den T. brechen,* krìkßto derėjimą láußti (√ ż); pėrżeñkti (√ g).

Taufe, die, krìkßtas. *die T. verrichten,* krikßtyti. *rslt.,* pakrìkßtyti. *das Kind aus der T. heben,* kūdikį peř krìkßtą laikýti.

taufen, krìkßtyti. *rslt.,* pakrìkßtyti. *t. lassen,* krikßtydinti. — **Taufen,** das, krikßtyjimas. pakrikßtyjimas.

Täufer, der, krìkßtytojis, jo.

Taufessen, das, krikßtýnos.

Taufgnade, die, krìkßto malónė.

Taufhandlung, die, *s.* Taufe, Taufen.

Täufling, der, krìkßtyjamaſis.

Taufmahl, das, krikßtýnos.

Taufname, der, wařdas. krìkßtytaſis wařdas. krìkßtwardis, dżio.

Taufpathe, der, kūmà. *auch:* kūmas. *s.* Pathe.

Taufrede, die, žõdis peř krìkßtą kalbėtaſis. *eine T. halten,* peř krikßtą kalbėti.

Taufſchein, der, krikßtżenklis, io. *gew.:* dópßynė.

Täufſchmaus, der, krikßtýnos.

Taufſtein, der, krikßtinýczia.

Taufſtag, der, pakrìkßtyjimo diėnà.

Taufzeuge, der, *s.* Taufpathe.

Taufzeugniss, das, krìkßto (*od.* pakrìkßtyjimo) liùdymas. *s.* Taufſchein.

taugen, *wozu od. für Jmdn brauchbar sein,* kàm tìkti. *er taugt zu gar nichts,* jìs wiſái niękam ne-tiñka. *nützlich sein,* derėti. *es taugt gegen das Fieber,* taĭ dėra (*auch:* taĭ naudinga) prõ drūgį. *es taugt nicht, dass ihr müssig seid,* taĭ ne-tiñka (nėdera) kàd jūs pateikáujat. *euch taugt es nicht, müssig zu gehen,* jùms nė-dera pateikáuti.

Taugenichts, der, kuřs niękam ne-tiñka. ne-naudėlis, io. niękam ne-weřtas.

tauglich, tiñkąs. kuřs kám tiñka; dėra. añt kõ naudingas. *s.* brauchbar.

Tauglichkeit, die, naudingùmas. prideringùmas. *s.* Brauchbarkeit.

Taumel, der, 1) *Rausch,* girtùmas. — 2) *Schwindel,* galwõs apſwaigìmas. *Benommenheit,* apėmìmas. — 3) *das Hin- u. Herschwanken,* ſwyrinėjimas. — 4) *Unbewusstheit in Folge einer Leidenschaft,* neſižinójimas. neſijautìmas. *er that es im Freudentaumel,* jìs taĭ dãrė iß dżiaũkſmo neſižinódams; neſijaũſdams.

Taumelbecher, Taumelkelch, der, girtùmo kūpkà. gálwą apimantì (*od.* apſwaĭginanti) kūpkà. ſwyrinėjimo kūpkà, *Sacharja 12, 2.* půlinėjimo kylýkas, *Jes. 51, 17.*

taumelig, 1) *der hin u. her schwankt,* kuřs ſwyrója; ſwyrinėja. *der Betrunkene ist t.,* priſigėrėſis neĭ añt kójų ne-paſtów'. — 2) *schwindelig, z. B. ich bin t.,* mán galwà ſùkas; ſwaĭkßta (√ g). — 3) *betrunken,* girtas. paſi-, priſigėrės.

taumeln, 1) *hin u. her schwanken, frq.,* ſwyrinėti. ſwyróti. *einmal das Übergewicht nach einer Seite hin bekommen,* paſwìrti. *dabei fallen,* pąrſwìrti. *mit schwindelndem Kopf umhergehen,* ſwaiginėti. — **Taumeln,** das, ſwyrinėjimas. pa-, parſwirìmas. ſwaiginėjimas.

Tausch, der, maĭnas. *Wechsel, Ab-, Verwechselung,* apkeitìmas. *einen T. machen,* mainýti. *ein Pferd durch T. an sich bringen,* árklį įſimainýti. *durch T. fortgeben,* ißmainýti. *vgl.* tauschen.

tauschen, mainýti. *rslt.,* apmainýti. *verwechseln,* apkeĭſti. *wollen wir auf Pferde t., aĭ arkliẽs mainýſiwa? gerade auf, ohne Zugabe t.,* lygiõms mainýti. *tauschend etwas wofür erhalten,* kã ùß kã (*auch:* añt kõ) įſimainýti. *tauschend etwas wofür hingeben,* kã į kã ißmainýti. *der gern u. viel tauscht,* mainininkas. *ich wollte mit ihm (seine Lage betreffend) nicht t.,* àß ſù jūm ne-mainýczíau. — **Tauschen,** das, maĭnymas. apmaĭnymas. apkeitìmas. ißſi-, įſimaĭnymas. *Tausch,* maĭnas.

täuschen, 1) *anders scheinen als es ist,* kitõks ródytis (*od.* ißſiweizdėti) ne-kaĭp kõks kàs yrà. — 2) *betrügen,* prigáuti. *er hat mich sehr getäuscht,* jìs manę labaĭ prigãwo; ſuwiliãwo; ſuklaſtãwo; *gelogen,* mán pamelãwo. *ich habe mich getäuscht,* àß priſigawaũ. àß pėrſirokawaũ (*verrechnet*). *ich habe mich t. lassen,* àß priſigáudinau. *die Hoffnung hat mich getäuscht,* belaũkdamas pėrſirokawaũ; priſigawaũ. *wenn ich mich nicht täusche,* jéi mán tikraĭ ródos. jéi teĭp yrà, kaĭp àß miſlyju; kaĭp mán ródos. — **Täuschung,** die, prigawìmas. ſuwiliãwimas. ſuklaſtãwimas. pėrſirokãwimas. *Lüge,* melaĭ. *List,* wỹlius. wiliõnė. *Betrug,* klaſtà: *in der Bdtg der entspr. Verba. im Übrigen durch Verba zu umschreiben.*

Täuscherei, die, wiliõnė. wỹlius. klaſtawójimas.

Tauschhandel, der, mainũ kupczỹſtė. mainaĭ.

tauschweise, peř maĭną. mainýdams. *s.* tauschen.

tausend, túkſtantis, czio (*Subst.*). *er hat fünf tausend Mann gefangen,* jìs penkis túkſtanczius wýrų ſugãwo. *ein t.,* túkſtantis. *auch ohne Endung:* túkſtant. *er gab jedem 1000 Thaler,* jìs dãwė kóznám põ túkſtant (*od.* põ túkſtanti) dóreliū. *sie kommen zu Tausenden,* jiẽ ateĭt wis túkſtancżieis.

Digitized by Google

tausenderlei, tausendfach, I) *Adj.*, tūkſtanteriópas. — II) *Adv.*, tūkſtanteriópai.
Tausendfuss, der, *tausendfüssig,* tūkſtantkójis, jo.
Tausendgüldenkraut, das, medētkos.
tausendjährig, tūkſtantmetinis. tūkſtant mētū (ſēnas).
Tausendkünstler, der, tūkſtantdarbis, io. kunſtininkas, kurs wiſókius kùnſtus móka.
tausendmal, tūkſtant kartū.
tausendpfündig, kàs tūkſtant ſwārū ſwēria.
Tausendschönchen, das (*bellis perennis, Linn.*), martēlės. *die einzelne Pflanze,* martēlė.
tausendste, tūkſtantyſis, *fem.* czióji. *nicht der Tausendste weiss es,* neī tūkſtantyſis taī ne-žino. *er kommt aus dem Hundertsten in's Tausendste,* wiēns jō žōdis iß rýtū, kits iß wakarū.
Tauwerk, das, *d. i. Taue,* wirwės. lýnos.
Tax, Taxbaum, der, ĕglius.
Taxation, die, *s.* Schätzung. nuprėkiāwimas. takſiėrāwimas.
Taxe, die, tākſas. nuprekiāwimas. nußecāwimas. nutakſiėrāwimas. *nach der T. verkaufen,* ùß tākſą pardūti. kaīp nuprekiūta, teīp pardūti.
taxiren, kā nuprekiūti. nutakſiėrūti. ßecūti. *s.* schätzen. — **Taxiren,** das, nuprekiāwimas. takſiėrāwimas. ßecāwimas.
Taxus, Taxusbaum, der, ĕglius.
Teich, der, ēžeras. *auch:* prūdas. dumburỹs.
Teichfisch, der, žuwis iß ēžero. ežerinė žuwis.
Teichgräber, der, *etwa:* prūdkasỹs.
Teig, der, teßlà. taßlà. *bibl. auch:* įmaīßymas. *den T. wirken, kneten,* tēßlą minkyti.
teig, *molsch, mürbe, vom Obste,* patrēßęs. *t. werden,* trèßti. *rslt.,* patrèßti.
teigig, *vom Brot, z. B. t. Brot,* patuĭžuſi dūna.
Teigtrog, der, dūnlowis, io.
Telegraph, der, tólraßis, io. žaibinis pùstas. tėlegrafas.
telegraphiren, tėlegrafiėrūti. *Jmdm etwas t. lassen,* kàm kā tėlegrafiėrūdinti.
telegraphisch, tėlegráfißkas.
Teleskop, das, *s.* Fernrohr.
Teller, der, taurēlius. torēlius.
Tellerbrett, das, taurėlnýczia.
Tellerlecker, der, kurs taurėliùs laīžo. taurēllaižis, io.
Tempel, der, *ein gottgeweihtes Gebäude,* bažnýczia. *einen T. einweihen,* bažnýczią ißwéntinti.
Tempelaufseher, der, bažnýczios úžweizdas.
Tempelräuber, der, bažnýczios plėßikas.
Tempelschänder, der, bažnýczios apderktójis.
Temperament, das, *angeborene Gemüthseigenthümlichkeit,* ßirdiės prigimtis, iės, *f. gew. durch ein blosses Adj. zu geben, z. B. er hat ein heftiges T.,* jis dideī ſtaigùs. jis ſtaigiōs prigimtiės. *er hat ein sanftes T.,* jis lengwōs ßirdiės. jis iß prigimtiės leñgwas.
Tenne, die, *Dreschtenne,* klojimas. *bei Mielcke auch:* ſkūnios aſlà.
Teppich, der, *bibl.:* káuras. *sonst gew.:* dēkis, io. *s.* Tapete.
Termin, der, tramýnas. ſtatýtoji diėnà. *einen T. setzen,* diėną (*od.* tramýną) ſtatýti. *den T. abwarten,* tramýną laikýti. *den T. verlängern,* tramýną tolỹn ſtatýti; pa-ilginti. *etwas in zwei, drei Terminen bezahlen,* kā dwiēm, trimìs ſỹkieis (*od.* añt dwiējų, trijų tramýnų) uźmokėti.
terminweise, tramýnais. kelieīs ſỹkieis.
Terpentin, der, terputýnas.
Terpentinöl, das, terputýnas. terputýnėlija.
Terrain, das, gruñtas. *s.* Gegend, Boden, Örtlichkeit.
Terrasse, die, *Erdwall,* žėmiū wōlas. *Erdbank,* žėmiū ſūlas. *Erdstufe,* žėmiū ſtraĭpſnis; trėpas.
terrassenartig, lýg kokiė ſtraĭpſniei; trėpai.
Terrine, *Schüssel,* bliūdas. *tiefe Schüssel,* dubùs bliūdas.
Tertia, die, tèrcija. trecziója ßiùlės klāſė.
Testament, das, 1) *ein Vermächtniss,* teſtemeñtas. paſkutìnis wālės ùžrašas. *ein T. machen,* teſtemeñtą padarýti. añt ſmertiės wiſlāb ſudawādyti. — 2) *Bund, kirchlich:* derėjimas teſtemeñtas. *das alte T.* (*das durch Moses gegebene*), ſenàſis teſtemeñtas; derėjimas. *das neue T.* (*durch Christus*), naujàſis teſtemeñtas; derėjimas. — 3) *als Buch, ein Theil der Bibel, vorzugsweise das neue T.,* teſtemeñtai. *die Bücher des alten T.,* rāßtai (*od.* knygos) ſēnojo teſtemeñto.
Teufel, der, wélnias. (*Die gew. Schreibung:* welinas *ist nicht in der Aussprache begründet.*) *meistens verkürzt:* wéls *gesprochen, doch Gen.* wélnio. *der T. hat da sein Spiel,* czià wéls ſawo dárbą tùr. *er hat den T., ihn hat der T. besessen,* jis wélnio priſtótas. *hol ihn der T.,* kàd jį wéls pagrėptų. *Satan,* ßėtōnas. *aus dem Polnischen auch:* czíarłas. bėſas (*wohl* = „*der Böse*“). *Behausung vieler T.,* welniawà. welniuwà. — *uneig., von Menschen, s. B. ein armer T.,* bėdžius. warkßas (*V* g).
Teufelei, die, welnỹſtė.
teufelisch, I) *Adj.*, wélnißkas. — II) *Adv.*, wélnißkai.
Teufelsbanner, -beschwörer, der, kurs wélnius ißwāro. wélnio apżadėtojis.
Teufelsbrut, die, welniúkßczei (*junge Teufel*).
Teufelsdreck, der (*assa foetida*), dỹweldrekis, io. wélnio ßúdas.
Teufelskind, das, wélnio waīkas.
Teufelszeug, das, welnỹſtė. wélnio dárbas.
teutsch, *s.* deutsch.
Text, der, 1) *Worte eines Schriftstellers im Gegensatz zu den Erklärungen u. Anmerkungen,* patiės raßėjo (raßytiėjiė) žōdżiei. patiės raßėjo rāßtas. kàs patiės

Digitized by Google

raßẽjo raßýta. — 2) *Bibelworte, über welche gepredigt wird*, (ßweñtojo) rãßto žõdžiai, iß kuriũ mißiojė kalbamà. *über welchen T. hat er gepredigt*, iß kuriũ rãßto žõdžiũ jis mìßia laĩkė; (mißiojė) kalbẽjo? *vernehmet die Textesworte*, girdẽkit rãßto žodžiùs, kuriùs apmąßtýßim. — 3) *die Worte bei einem Gesangstück*, giedamiẽjiė žõdžiai. — *uneig.*, *Jmdm den T. lesen*, kã pakõzuyti; ißbárti.

Thal, das, *ein grösseres Th.*, lankà. *ein enges tiefes Th., Schlucht*, daubà. *eine grössere Tiefebene, Niederung*, pakaĩnė. *eine kleine tiefere Stelle zwischen Anhöhen od. in einer Ebene liegend*, lénkė. lankùtė.

Thalbewohner, der, lankùtis. *Niederunger*, pakaĩniẽnas.

Thaler, der, dóleris, io. *vielfach auch mit Consonantenverwechselung*, dórelis, io.

Thalschlucht, die, daubà.

That, die, *ein Thun*, dãrymas. *was gethan ist*, kàs darýta. *Werk*, dárbas. *eine edle Th.*, ßlõwnas dárbas. *er hat eine edle Th. gethan*, jis kõ ßlõwno (*auch:* ßlõwną dárbą) padãręs. *eine böse Th. thun*, kõ pìkto darýti. *ein Verbrechen*, piktadėjỹßtė. *das ist eine gute Th.*, taĩ geraĩ darýta. *Jmds Thaten verkleinern*, kiẽnõ dárbus peĩkti; niẽkinti; *rslt.*, pa-, ißpeĩkti; ißniẽkinti. *Jmdn auf frischer Th. fassen*, kã tůjaũ piktadėjỹßtę ißprówyjus twérti. *Jmdn auf der Th. ertappen*, kã patiñ nuſižengimè (*od.* dárbe; pìktąjį dárbą be-prówyjant) nutwérti. *Jmdm mit Wort u. That beistehen*, kã žodžiù ir dárbu gélbėti. *den Worten folgt die Th.*, žodžiùs pãſeka dárbas.

Thatbestand, der, *z. B. den Th. untersuchen*, ißjėßkóti kaĩp ſù kókiu dalykù ſtów.

Thatendrang, -durst, der, troßkulỹs (*od.* geidãwimas) daũg darbũ prówyti. *Ruhmbegierde*, gyrpelnỹßtė.

thatenlos, bè darbũ. *vgl.* thatlos.

thatenreich, *ein th. Mensch*, žmogùs, kurſaĩ daũg didžiũ darbũ dãręs; ißprówyjęs; ißtaĩſęs. *ein th. Leben*, ámžias, pìlnas didžiũ darbũ.

Thatenruhm, der, darbũ garbė; *od.* gỹrius.

Thäter, der, *der etwas thut, bibl.:* darýtojis. *Th. des Worts*, žõdžio darýtojis (*Jac. 1, 22.*); *auch:* pildytojis (*Erfüller, Jac. 4, 11.*). *sonst lieber:* kurs kã padãręs. *wer ist der Th.*, kàs taĩ padãręs? *wo ist der Th.*, kuř tàs, kuřs taĩ padãręs?

thätig, I) *Adj.*, 1) *arbeitend, im Gegensatz zu „müssig“*, kuřs dìrba. kuřs nepateĩkia. *arbeitsam*, darbingas. *fleissig*, ſtropùs *rührig*, ſukrùs. wikrùs. *sich bemühend*, procningas. — 2) *wirksam*, dárbus prówyjąs. *der Glaube, der durch die Liebe th. ist*, tikẽjimas, peř méilės dãrbus ißſiródąs (*Gal. 5, 6. der sich durch Liebeswerke äussernde Glaube*). *ich bin für dich th.*, àß ùß tawè dìrbu; procewójůs. — II) *Adv.*, darbingai. dìrbdams. ne-pateĩkdams. ſtrõpiei. ſukrieĩ. wikrieĩ. procningai. dárbus prówydamas.

Thätigkeit, die, darbingùmas. ſtropùmas. ſukrùmas. wikrùmas procningùmas. *s.* thätig. *Arbeit*, dárbas. *die Maschine ist in Th.*, maßýnė dìrba. *die Th. des Geistes erhöhen*, dwãſės dárbą padidinti. *Jmds Th. hemmen*, kiẽnõ dárbą trìkinti. *Jmdn ausser Th. setzen*, kã iß dárbo ſtatýti; *rslt.*, ißſtatýti. *ich bin ausser Th.*, àß bè dárbo.

Thatkraft, die, ſylà añt dárbo. dìrbanti ſylà.

thätlich, *durch die That*, dárbu. dãrymu. *th. Feindseligkeiten ausüben gegen Jmdn*, priẽß kã pacžieĩs darbaĩs nepriėtelỹßtę ißródyti. *Jmdn th. beleidigen*, kã darbaĩs į-ártinti.

Thätlichkeit, die, *zu umschreiben, s.* thätlich. *meistens nach Art der Thätlichkeiten, z. B. Th. im Kriege*, apnikìmai (*Überfälle*). apßáudymai (*Beschiessungen*).

thatlos, *träge*, wangùs. tingẽdams. *ohne Arbeit*, bè dárbo. *ohne etwas zu thun*, niẽko ne-dìrbdams. *müssig*, pateĩkdams. *frq.*, pateikáudams. *ein th. Leben führen*, bè jókio dárbo (niẽko ne-dìrbdams) ámžią praléiſti.

Thatsache, die, *Begebniss*, nuſidãwimas. kàs nuſidawė. *das ist Th.*, taĩ tikraĩ teĩp nuſidawė. *erzähle der Th. gemäss*, pãſakok powiſám teĩp, kaĩp nuſidawė. *die Thatsachen*, kàs nuſidawė.

Thau, der, raſà. *der Th. fällt*, raſà kriñta. raſůja.

thauen, 1) *vom Fallen des Thaues, z. B. es hat gethaut*, yrà raſãwuſi. raſà kriñuſi. — 2) *schmelzen, z. B. der Schnee thaut*, ſniẽgas tiřpſta. *am Tage von der Sonnenwärme th. beim Beginnen des Frühlings*, diẽnůti. *es thaut schon sehr am Tage*, jaũ dabaĩ labaĩ diẽnůja. *es thaut = es tritt Thauwetter ein*, atdrẽkſta (*wird feucht*). *heute thaut es, ist Thauwetter*, ßeñdiẽn atdrẽkuſi. ßeñdiẽn ãtdrėkis, io. — **Thauen**, das, raſõs kritimas. raſãwimas. tirpimas. atdrėkimas. ãtdrėkis, io. diẽnãwimas.

thauig, raſútas. apraſãwęs.

Thautropfen, der. raſõs laßẽlis.

Thauwetter, das, ãtdrėkis, io. *es tritt Th. ein*, jaũ atdrẽkſta. ãtdrėkis paſidãro. *s.* thauen.

Theater, das, kamẽdija. *zum Th. übergehen, d. i Schauspieler werden*, į kamėdijantùs eĩti. kamėdijantù paſtóti. *in's Th. gehen*, į kamėdiją eĩti.

theatralisch, *wie ein Schauspieler*, kaĩp (*od.* lýg) kõks kamėdijañtas. *wie ein Schauspiel*, kaĩp (*od.* lýg) kokià kamėdija.

Thee, der, tẽja. *in russ. Litt.:* arbatà.

Theemaschine, die, tẽmaßynė.

Theer, der, ſmalà. *mit Th. beschmieren*, kã ſmalúti. *rslt.*, apſmalúti. ſmalà aptẽpti. *sich mit Th. beschmutzen*, apſi-, ſuſiſmãlinti. *mit Th. beschmutzt*, ſmãlins.

Digitized by Google

Theerbrenner, der, ſmãlius.
theeren, apſmalúti. ſmalà aptèpti. — **getheert,** apſmalútas. ſmalà àpteptas. *voll Th.,* ſmãlins.
Theerfũhrer, der, ſmaliniñkas.
Theerpaudel, die, ſmalinyczià.
Theil, der, dalìs, iẽs, *f. ein guter Theil (od. tüchtiges Stück) wovon,* gẽras dalỹkas. *das Buch besteht aus drei Theilen,* tõs knỹgos tùr trìs dalìs. *der Jmdm gebührende, zufallende Th.,* kiẽnõ perleñkis, io. *zum Th.,* iß daliẽs. *theils-theils,* iß daliẽs-iß daliẽs. *sie sind th. Bauern, th. Fischer,* jiẽ iß daliẽs bũrai, iß daliẽs źwejeĩ. *der grösste Th. der Menschen,* didźiáuſioji źmoniũ dalìs. *ich habe das Buch zum grössten Th. gelesen,* àß tàs knygàs pagaĩ didźiáuſiąją dãlį pẽrſkaicziaũ. *ich bin grössten Theils (d. h. meistens) zu Hause,* àß daugiáuſiei namiẽj eſù. *ich nehme an dieser Reise keinen Th.,* àß priẽ ßitõs keliõnės draugè ne-priſtóſiu; *auch:* ne-draugaláuſiu. tõs keliõnės daliniñkas (*auch:* draũgdalininkas) ne-paſtóſiu. *an einer Freude Jmds Th. nehmen,* ſù kũmì draugè dźiaũktis (*v g*). *ich habe daran keinen Th., d. h. ich habe damit nichts zu schaffen,* àß ſù tũm niẽko dárbo ne-turiù. *ich habe keinen Antheil daran,* àß tõ dalýwas n'eſù. àß ſù tũm neĩ jokiõs daliẽs ne-turiù. *vgl.* Antheil. *ich für meinen Th.,* àß pagaĩ ſãwo pùſę; pagaĩ ſãwo dalỹką. kiẽk añt manẽs pareĩtis. kàs mán prìguĩ. *der Kranke nimmt an nichts mehr Th.,* ligóniui jaũ niẽks ne-malonù. *in Theile zerlegen,* į dalìs pẽrdalýti. *das wurde mir nicht zu Th.,* tõ àß dalýwas ne-paſtójau. taĩ mán ne-tẽko į dalykùs. *ihm wird zu Theil, betteln zu gehen,* jám tèks ùbagais eĩti.
theilbar, kã pẽrdalýti galì. pẽrdalýtinas.
Theilbarkeit, die, *zu umschreiben, s.* theilbar.
theilen, 1) *zerlegen,* dalýti. *rslt., s. die Composita von „theilen" z. B. ab-, aus-, ein-, zer- etc. theilen. frq. u. demin.,* dalinẽti. *das Jahr in 12 Monate theilen,* mẽtą į dwýlika mẽneſiũ dalýti. *rslt.,* įdalýti. *sie theilten das Geld unter sich,* jiẽ piningus taĩp ſawẽs ißſi- (*od.* pẽrſi-) dalýjo. *etwas mit Jmdm th.,* kã ſù kũm dalýtis. — *uneig., die Ehre mit Jmdm th., d. h. gemeinschaftlich mit Jmdm haben,* ſù kũm tõs pacziõs garbẽs draugè dalýwas búti; draugè turẽti. *s. v. a. dieselbe Ehre haben,* tã pãczią garbę turẽti. *vgl.* Antheil. *mit Jmdm die Herrschaft th.,* ſù kũmì draugè ponawóti. — 2) *trennen,* ſkìrti. *rslt.,* at-, pẽrſkìrti. *die Meinungen waren getheilt,* mìſlys bùwo ne-lýgios; ſkìrtos. *die Feinde von einander th.,* nepriẽtelius nũ kits kito ſkìrti. *rslt.,* at-, pẽrſkìrti. *der Fluss theilt sich in zwei Arme,* ùpė dalýjas į dwì ßakì. *der Weg theilt sich,* kẽlias ſkìrias. *der Haufe hat sich getheilt,* puĩkas pẽrſiſkýrė. — **Theilung,** die, 1) *das Theilen,* dalýjimas. iß-. pẽrdalýjimas. dalinẽjimas. ſkýrimas. pẽr-. atſkýrimas. — 2) *Erbschaftstheilung, meistens mit Verkauf an den Meistbietenden verbunden,* dalýbos.
Theiler, der, dalýtojis kuŕs dalýja.
Theilhaber, der, daliniñkas. *theilhaft,* dalýwas.
theilhaft, theilhaftig, dalýwas. *sich einer Schuld th. machen,* kokiõs kalcziõs dalýwu paſidarýti. *th. werden,* dalýwu paſtóti.
Theilnahme, die, 1) *das Theilnehmen, die Mitbetheiligung an Dingen, Handlungen, s.* Antheil *nehmen. er hat sich zur Th. an dieser Reise erboten,* jis priſiſiúlė draugeliáuti. *Gemeinschaft,* draugỹſtė. — 2) *Mitgefühl für etwas, für Jmdn, z. B. Th. beweisen an Jmds Freude,* ſù kũmì draugdźiaũktis (*v g*); *Th. an Jmds Schmerz,* kõ gailẽtis. *auch:* gaĩleſtiẽs dẽĺ kõ turẽti. kã apgailẽti (*Jmdn bedauern*). *Jmdm seine Th. schenken,* kám ſãwo ßirdingỹſtę dowanũti. kám ßirdingu paſtóti; búti. *einem (Leidenden) thätige Th. beweisen,* kám mielaßirdingỹſtės ißródyti.
theilnahmlos, kuriám wiſlãb wiẽns miẽrs: lýg daũg; wìs tà pati. kuŕs iß kõ niẽko neſidãros. kuŕs kũmì ne-malonėjas.
Theilnahmlosigkeit, die, *zu umschreiben, s.* theilnahmlos.
Theilnehmen, das, *s.* Theilnahme.
theilnehmend, *herzlich,* ßirdingas. pilnas ßirdingỹſtės. *der sich mitfreut,* kuŕs ſu kũmì draugè dźiaũgias. *der Mitleid empfindet,* kuŕs kõ (*od.* kiẽnõ bėdõs) gaĩlis. kuriám kõ gaĩlu. *th. Gefühl für die Leiden Anderer,* mielaßirdingỹſtė.
Theilnehmer, der, draũgdalininkas. *vgl.* theilhaft, Theil *nehmen.*
theils — theils, *s.* Theil.
Theilung, die, *s.* theilen.
theilweise, *zum Theil,* iß daliẽs. *eine Brücke th. abbrechen,* tiltą iß daliẽs nulaũßti (*v z*). *stückweise,* ſtùkieis. wìs põ dãlį. wis pẽ ſtùkį. *selten:* dalimis.
Thema, das, *gestellte Frage,* (ſtatýtaſis) klaũſymas. *Angelegenheit,* dalỹkas. *was für ein Th. wird da behandelt,* apiẽ kók klaũſyma (*od.* dalỹką) czià kalbamà? *was für ein Th. wurde in der Predigt behandelt,* apiẽ kã tãpẽ mißiõj kalbẽta. *vom Th. abkommen,* nũ tikrõſės miſliẽs nuklýſti. iß kalbõs ißeĩti. kalbėdams iß wėžės ißeĩti.
Theolog, der, 1) *ein Theologie Studirender,* kuŕs į kùnigus mokìnas. — 2) *ein Th. als Gelehrter,* Diẽwo žõdyje (**aukßtaĩ**) mokįtas. dwãfißkũſe (*od.* wiẽrõs) **dalỹkiẽ** mokįtas.
Theologie, die, *etwa:* **aukßtì dwãfißki** (*od.* kùnigißki) mókſlai.
Thermometer, der, termomẽtaris, io. *etwa auch:* ßilumõs miẽrỹklė.
theuer, I) *Adj.,* brangùs. *das Getreide ist th.,* jawaĩ brangùs. *das Getreide wird th.,*

Digitized by Google

jawaĩ brangỹn eĩt; pabrìnklta (γg). *ein th. Freund*, brangùs prièčelis. *dein Wille ist mir über Alles th.*, tãwo walè man ùž wiflab brangì. — II) *Adv.*, brángiei. *th. bezahlen*, brángiei uźmokėti. *th. kaufen, verkaufen*, brángiei pìrkti, pardůti. *das kam mir th. zu stehen*, taĩ mán daũg kaßtãwo. *er hat es mir hoch u. th. versprochen*, jìs mán taĩ paßibãžydams paßižadėjo. *Jmd, der im Verkauf sehr theure Preise nimmt, sehr theuer verkauft*, branginiñkas.

Theurung, die, *theure Zeit*, brangỹbė. brangì gadỹnė. brangùs ežiẽlas. *selt.:* brangýmetis, ežio. *Hungersnoth*, bãdas. *es herrschte im Lande eine grosse Th.*, žẽmėje bùwo didelė brangỹbė,

Thier, das, 1) *jedes lebende Geschöpf*, gỹwas daũktas. gỹwas ſutwėrimas. *bibl.:* žwėris iẽs, *f.* — 2) *ein unvernünftiges Geschöpf*, gỹwolis, io. *ein zahmes Hausthier*, naminis gỹwolis. *dieser Mensch beträgt sich wie ein Th.*, tàs žmogùs eĩgias kaĩp kõks n'iß-mintingas gỹwolis; *stärker:* kaĩp kõks galwijis (*wie ein Stück Vieh*). *ein das Feld, den Wald bewohnendes Th.*, medìnis gỹwolis. medìnis paũkßtis, ežio. *ein reissendes Th., Raubthier*, žwėris, iẽs, *f.*

Thierart, die, gỹwoliũ (*od.* galwijũ) weiflė. *s.* Thier.

Thierarzt, der, galwijũ dãktaras; liečkorius.

Thierbändiger, der, kuĩs gỹwolius (*od.* žwėris) ſuwaĩdo; prijaukina; jaukieĩs padãro.

thierisch, I) *Adj.*, 1) *einem od. jedem Thiere angehörig, durch den Gen.* gỹwolio; gỹwo ſutwėrimo, *s.* Thier. *z. B. das th. Leben*, kõžno gỹwolio (*od.* gỹwo ſutwėrimo) gywaſtis. — 2) *den (unvernünftigen) Thieren angemessen, viehisch*, galwijißkas. *ein th. Betragen*, galwijißkas paſi-elgimas. *od. milder:* paſi-elgimas lýg žmõkio n'ißmintingo gỹwolio. — 3) *das sinnliche Leben betreffend*, kúnißkas. *th. Lüste*, kúnißki geĩduliai. — II) *Adv.*, pagaĩ kõžno gỹwo ſutwėrimo būdą. galwijißkai. kúnißkai.

Thierkreis, der, ſáulės beĩ mėneſio tãkas. *nach Mielcke:* dangaũs žwėrinis rúßtas.

Thierquäller, der, gỹwoliũ mũczytojis.

Thierwelt, die, gywiėjiė ſutwėrimai. gỹroliei.

Thomas, *nom. propr. eines der zwölf Jünger Christi*, Tamõßius. *profan:* Tuñßas.

Thon, der, mólis, io.

Thonerde, die, mólio žẽmė. mólžemė.

Thonern, molìnis. *auch durch den Gen.* mólio.

Thongefäss, das, molìnis rỹkas.

Thongrube, die, mólkaſis, io. *bibl.:* mólio ùbė.

Thonicht, lýg (*od.* kaĩp) mólis.

Thonig, mólio pìlnas.

Thor, das, waŕtai. *das Th. öffnen*, wartùs twėrti; *durch Heben öffnen*, atkélti. *das Th. schliessen*, wartùs uźwėrti; uždarýti; *geschieht's durch Heben:* ußkélti. *zum Th. hinausgehen, -fahren*, prõ wartùs ißeĩti; ißwažiúti. *vor dem Th.*, ùž waŕtu. *das Th. steht offen*, waŕtai atwìri; atdarýti; atkilì. *der Platz vor dem Th., Anger*, prywaŕtė.

Thor, der, *ein thörichter Mensch*, beprõtis, ežio. *Blödsinniger*, minkßtprõtis, ežio. paĩkas. paĩkius. *ein toller, rasender Mensch*, duŕnius. *ein Th. werden*, papaĩkti. *der ein Th. geworden*, papaĩkėlis, io. *ein rasend gewordener, verächtl.:* padũkėlis, io (*bibl.*).

Thorflügel, der, wiėnà (ſuweriamũ) waŕtu pùſė.

Thorheit, die, *Dummheit*, paikỹſtė. *Unverstand*, beprotỹſtė. *vralt.:* gliupùmas. *Raserei*, durnỹſtė. *bibl.:* netikùmas (*Ungerathenheit*). *eine Th. begehen*, paikỹſtę (*od.* beprotỹſtę; durnỹſtę) ißprówyti.

Thorhüter, der, waŕtininkas.

thöricht, I) *Adj.*, paĩkas. *vralt.:* gliũpas. *unvernünftig*, n'ißmintingas. *rasend, toll, verrückt*, duŕnas. *auch durch Subst. s.* Thor. *th. werden*, papaĩkti. *th. Dinge, Possen treiben*, paikiũti. — II) *Adv.*, paikaĩ. n'ißmintingai. durnaĩ. gliupaĩ.

Thorriegel, der, waŕtų ùßkaißtis, ežio.

Thorschluss, der, waŕtų uźdãrymas. *vor Th.*, pirmì wartùs uźdãrant.

Thorschreiber, der, miẽſto waŕtų rãßtininkas.

Thorweg, der, *Thor*, waŕtai. *durch den Th. hinausfahren*, prõ wartùs ißwažiũti.

Thran, der, tróna.

Thräne, die, *ein Thränentropfen*, aßarà. *gew. Plur. Thränen*, ãßaros. *Th. vergiessen*, ãßaru praliẽti. *Th. rinnen lassen*, ãßarũti. *die Th. traten mir in die Augen*, mán ãkys ãßaromis aptekėjo. mán ãkys apſi-ãßarãwo. ãß apſi-ãßarawau. *ich bat ihn mit Th.*, ãß jį weĩkdams (*auch:* ſù ãßaromis) meldžiaũ. *die Th. rollten ihm über die Wangen*, ãßaros jám rìtoſi peĩ ſkróſtus. *er konnte sich der Th. nicht enthalten*, jám ãßaros tekėjo peĩ nenóros.

thränen, *z. B. mir thränt das Auge*, mán akis ãßaruja. — **Thränen**, das, ãßarãwimas.

thränenleer, -los, bė ãßarų.

Thränenstrom, der, ãßarų ſrowė. *vgl.* Thräne.

thränenvoll, pìlnas ãßarų.

Thron, der, krãſė. *bibl. auch:* krėſlas (*gew. ein kleiner Stuhl ohne Lehne*). *Sitz*, ſóſtas. *auf dem Th. sitzen*, añt krãſės (*od.* añt ſóſto) ſėdėti. *sich auf den königlichen Th. setzen*, añt karãlißkoſės krãſės ußſiſėſti. karãliumi paſidarýti. *Jmdn auf den königlichen Th. setzen*, kã añt karãlißkoſės krãſės ußſodìti. kã karãliumi padarýti. *vom Th. steigen*, nů krãſės nuźeñkti.

Thronbesteigung, die, uźžengìmas (*od.* ußſiſėdìmas) añt krãſės. *nach seiner Th.*, jám

Digitized by Google

karāliumi paſtójus. jám añt karāliſkoſės krāſės uźźeñgus; uſſiſſėdus.

Thronbewerber, der, kuŕs procewójas karāliumi paſtóti; añt krāſės pareĩti.

thronen, *auf dem Throne sitzen,* añt krāſės ſėdėti. *herrschen,* ponawóti. — *uneig., auf seinem Gesichte thront der Friede,* añt jõ wėido ponawója (*od.* iſſis) pakājus; pakājus rẽgimas.

Thronerbe, der, paſekėjas añt karāliſkojo ſóſto; karalỹſtėje. *königlicher Kronprinz,* karaliūnas. *vgl.* Erbprinz.

thronfähig, tiñkąs paſekėjù karalỹſtėje paſtóti. ỹ karaliùs tiñkąs.

Thronfolge, die, paſekimas añt karalỹſtės krāſės; wiėſpatāwime.

Thronhimmel, der, (neßamàſis) dangùs.

thun, 1) *ganz allg.,* darýti. *rslt.,* padarýti. — 2) *sich verhalten, in sittlicher Hinsicht handeln, machen,* darýti. *z. B. arbeitet fleissig, wie ich es thue,* ſtrõpiei dìrpkite, kaĩp ąš daraũ. *daran thust du wohl,* tamè tù geraĩ daraĩ. *Böses th.,* pikto darýti. *Gutes th.,* gẽro darýti. *ich werde mein Möglichstes th.,* ąš daryſiu, kã tìkt galėſiu. *der Hund thut nichts,* ßũ niẽko ne-dãro. *was habe ich dir gethan,* kã ąš táw dariaũ? *was kann er mir thun,* kã jìs mán gãl darýti? *das thut nichts,* taĩ niẽko ne-dãro. *bei der Frage od. dem Ausruf der Verlegenheit, Rathlosigkeit: was soll ich th.,* kã daryſiu? *od. lieber:* kã weĩkſiu? *ich weiss nicht, was ich th. soll,* ąš neżinaũ, kã weĩkti. *was thut (od. macht) er, d. h. wie befindet er sich,* kã jìs weĩkia? *Dagegen bei der bestimmteren Frage: was soll ich th., dass ich selig werde,* kã daryſiu, kàd iſſganýtas paſtóczìau (*Ap. G. 16, 30.*)? — 3) *nicht müssig sein, arbeiten, schaffen, durch das Subst.* dárbas. *ich habe viel zu th.,* ąš daũg dárbo turiù. *ich habe beständig zu th.,* ąš wìs dárbo turiù. *er hat nichts zu th.,* jìs niẽko dárbo netùr. *ich werde dir etwas zu th. geben,* ąš táw dárbo dũſiu. *sich zu th. machen,* kõ dárbo paſidarýti. *ich will mit dir nichts zu th. haben,* ąš ſù tawimì niẽko dárbo ne-nóriu turẽti. — 4) *legen, fügen, bringen, nach der Art, in der es geschieht, etwas in den Topf th.,* kã ỹ pũdą įdėti (*legen*). *Wasser in die Milch th.,* wandeñs ỹ piẽną įpìlti (*giessen*). *ein Kind in eine Schule th.,* waĩką ỹ ßiùolę padũti (*geben*); nugabénti (*hinbringen*). *etwas bei Seite th.,* kã ỹ ßãlį pa-, nukíßti (*verstecken*). *etwas von sich th.,* kã ßaliñ padėti (*fortlegen*). — 5) *sich stellen, so thun,* dėtis. *er thut so, als ob er es wisse,* jìs dėdas (taĩſi) taĩ żinąs. *er thut so, als ob er krank sei,* jìs dėdas ſergąs. *er thut böse,* jìs dėdas ſupỹkęs. — 6) *sich denken, vorstellen, thue so, als wenn du an meiner Stelle wärest,* miſlykis, kaĩp kàd tù mãno wiẽtoje ẽſąs. — 7) *sich ergeben, resultiren,* paſidarýti. *3mal 4 thut 12,* tris kařts ketur̃i taĩ (paſdãro) dwýlika. — 8) *worauf mit einer Thätigkeit zielen, z. B. ihm ist es damit nur um Geld zu th.,* jìs tùmi tikt piningaĩ nór laimėti; ỹgýti. jìs tùmi tikt añt piningų miẽryja. jõ miſlìs tikt añt piningų ẽit — 9) *in einigen besonderen Redensarten: z. B. es Jmdm gleich thun,* kam prilýkti (*ỹg*). *Jmdm etwas kund th.,* kam kã žinoma daryti; kám apiẽ kã żinią dũti. *Jmdm den Willen th.,* kám (*od.* kiẽno) wãlę išpildyti; darýti. *eine Bitte, Frage th., s.* bitten, fragen. *wohlthun, sich mildthätig beweisen,* gẽrdarýti. *der Zahn thut mir wehe,* mán dañtį ſkaũſta. *das thut mir wehe,* tù manè kankini. *der Trank hat mir gut gethan,* tàs gẽrimas mán pìderingas bùwo. *er hat grosse Thaten gethan,* jìs didżiùs dárbus išprówyjo; padãrė. *seine Pflicht th.,* kàs kám pareĩs atlikti. *Busse thun,* priſiwerſti. *es ist mir übel mich gethan,* àš prapũlęs. *es thut Noth,* labaĩ reĩkals. — **Thun,** das, dãrymas. *das Thun u. Lassen Jmds,* kiẽnõ weĩkimas kã kàs weĩkia. *Arbeit,* dárbas.

thunlich, kàs galimà (*möglich*). *mir ist das nicht th.,* mán taĩ ne-galimà. ąš taĩ negaliù darýti.

Thunlichkeit, die, *zu umschreiben, s.* thunlich.

Thür, die, dùrys, iu, *f. in manchen Gegenden:* waŕtaĩ. *in der Bibel auch:* wartai (*die Thüröffnung*). *zur Th. hinausgehen,* prõ duris išeĩti. *die Th. öffnen,* duris atwérti; atdarýti. *die Th. steht offen,* durys ątdaros; ątwiros. *die Th. schliessen,* duris uźwérti; uždarýti. *der Winter ist vor der Th.,* žiẽmà ùż dùriu. *er steckt zwischen Th. u. Angel,* jìs n'ìmãno neĩ kã weĩ

Thüraugel, die, *nur noch selten:* vỹzdas krùkis, io. *jetzt gew.:* ókas (*Haken*).

Thürband, das, zowẽckas.

Thürflügel, der, (ſuweriamũ) dùriu pãs

Thürgerüst, das, adwéryja.

Thürhüter, der, dùriu uždabótojis; weizdẽtojis. żmogùs priẽ dùriu. *bibl.:* vartininkas.

Thurm, der, tuŕnas. koryczià. *bibl.* kõras. *gew.:* waŕpnyczia (*Glockenhaus*, waŕpas, *Glocke*). *Gefängniss,* kalėjimas.

Thurmbau, der, waŕpnyczios (*od.* koryczios) budawõnė.

thürmen, *s.* aufthürmen.

Thürmer, der, waŕpnyczininkas. korynininkas.

thurmhoch, I) *Adj.,* tõks áukßtas kaĩp tas waŕpnyczia. — II) *Adv.,* taĩp aukštai kaĩp etc.

Thurmknopf, der, waŕpnyczios kulkà.

Thurmuhr, die, waŕpnyczios ziẽgorius.

Thurmwächter, der, *s.* Thürmer

Thürpfoste, die, dùriu ſtenderỹs.

Digitized by Google

Thürriegel, der. *zum Zuschieben*, dùriù ùßkaißtis, czio. *zum Zudrehen*, rýgelis, io. klingis, io.

Thürschwelle, die, (dùriù) ſleñkſtis, czio.

Thymian, der, tymiõnai.

tichten, *in Verbindung mit trachten*, añt kõ miſlyti. kõ geĩſti; jẽßkóti. *im Übrigen s.* dichten.

tief, I) *Adj.*, gilùs. *t. Wasser*, gilùs wandũ. *t. Wunde*, gilì ronà. *t. Fluss*, gilì ùpẽ. *5 Fuss tiefer Graben*, penkiũ pẽdũ gilì grãbė. *3 Fuss t. Schaff*, trijũ pẽdũ gilì ſpinta. — *uneig., t. Schlaf*, gilùs ĩmigis. *t. Seufzer*, ſunkùs (*od.* gilùs) ãtduſis. *t. Gedanke*, gilì miſlìs. *t. Schweigen*, didis tykùmas. *t. Elend*, didis (*od.* gilùs) waĩgas. *er sass in tiefen Gedanken*, jìs ſẽdẽjo gilieĩ ĩ miſlis ſpidãwęs. *bis tief in die Nacht hinein*, ikì ĩ naktiẽs gúdumą. *t. Einsicht*, gilùs ißpažinìmas. — II) *Adv.*, gilieĩ. *t. graben*, gilieĩ kàſti. *t. gewurzelt*, gilieĩ ſpißaknìjęs. *sich t. verbeugen*, gilieĩ paſiklõnoti. *die Bucht geht t. in's Land hinein*, tà bukta tolì ĩ žẽmę ſpkißa. — *uneig., t. verschuldet*, dideĩ (*od.* gilieĩ) praſkilęs. *sich t. betrüben*, dideĩ (*od.* gilieĩ) ſmũtnytis. *sich etwas t. einprägen*, geraĩ (*od.* gilieĩ) ſpitẽmyti.

Tiefe, die, 1) *als Eigenschaft*, gilùmas. *die Eigenschaft als etwas Concretes gedacht*, gilýbė. *sich aus der T. erheben*, ißgilýbės paſikẽlti. *T. der göttlichen Weisheit*, gilýbė Diẽwo ißmintiẽs. — 2) *eine tiefe Stelle in einem Fluss, im Meer*, gelmẽ. gilumà.

tiefgebeugt, 1) *äusserlich*, gilieĩ paſileñkęs. *aus Ehrerbietung*, gilieĩ paſižẽmindams; paſiklõnodams. — 2) *im Geiste verzagt*, dideĩ nuliũdęs; nuſiminęs.

tiefgewurzelt, gilieĩ ſpißaknìjęs.

tiefsinn, der, 1) *tiefes Nachdenken*, gilùs (*od.* aßtrùs) apdùmójimas. — 2) *Melancholie, Schwermuth*, gilùs ßirdiẽs ſmũtningùmas. tùžbingùmas. nuſiminìmas.

tiefsinnig, I) *Adj.*, 1) *scharfsinnig*, aßtrieĩ apdùmójąs. aßtriõs ißmintiẽs. miſliñčius. — 2) *melancholisch, schwermüthig*, ſmutningos (*od.* tùžbingos) ßirdiẽs. liũdnas. nuliũdęs. — II) *Adv.*, aßtrieĩ (*od.* gilieĩ) apdùmódams. ſù aßtriù apdumójimu. ſù mutninga (*od.* tùžbinga) ßirdimì.

tiegel, der, *etwa:* molinė ſkauradà; pãnė. *nach wohl:* molinė tirpỹklė. molinis pũdas iſpymui; tirpinimui. tirpymo pũdas.

tiger, der, tỹgeris, io. didỹlis karßtũjũ žẽmiù úlis, iės.

tilgen, ißgaißinti. ißnaikinti. *auslöschen*, ßgeſinti. *s.* austilgen, vertilgen.

Till, der, *s.* Dill.

Timotheus, *ein bibl. Name*, Timotẽjus.

Tilsit, Tilse, *der Name einer Stadt in Ostpreussen am Memelstrome*, Tiłžė. *ein Mensch aus T.*, Tilžiẽnas. Tilžiẽkis, io.

Tinte, die, tìnta. *schwarze, rothe T.*, jùdà, raudóna tìnta.

Tintenfass, das, tintinýczia.

Tintenfleck, -klecks, der, tìntos klẽkſas; ßlãkas.

Tintenpulver, das, tintpurwelis, io.

Tisch, der, ſtãlas. *den T. decken*, ſtãlą deñkti (*V. g*). ſkõtertę añt ſtãlo ußklóti; ußtiẽſti. *zu Tische sitzen*, ùß ſtãlo ſẽdẽti. — *uneig., bei T., d. i. beim Essen*, priẽ waĩgio. *od. lieber:* be-wálgant. be-wálgydams. *vor T.*, pirũ wálgant. *nach T.*, pawálgius. *einen guten T. führen*, geraĩ wálgyti. *bei Jmdm freien T. haben*, priẽ kõ dykà (*od.* ùž dỹką) wálgyti. priẽ kõ penẽtis. *Jmdn zu T. bitten*, ką̃ wálgyt paſiſkwiẽſti.

Tischbein, das, ſtãlo kója. ſtálkojė.

Tischblatt, das, ſtãlo wirßùs. ſtãlo lentà.

Tischdecke, die, ſtãltiẽſė. ſkõtertė.

Tischfuss, der, ſtãlo kója.

Tischgänger, der, *s.* Kostgänger.

Tischgebet, das, *Gebet vor dem Essen*, maldà pirũ wálgant. *Gebet nach dem Essen*, maldà pawálgius. *T. halten*, pirũ wálgant (*od.* pawálgius) paſimelſti.

Tischgeräth, das, waĩgio rỹkas. rỹkas priẽ ſtãlo wartójamas.

Tischkasten, der; **Tischlade**, die, paſtalẽ. ſtalinė.

Tischler, der, dißėrė.

Tischlerhandwerk, das, dißėrỹſtė. dißėrỹſtės remẽſtas.

Tischlerleim, der, klejeĩ.

Tischmesser, das, *etwa:* ſtálpeilis, io.

Tischplatte, die, *s.* Tischblatt.

Tischtuch, das, ſtãltiẽſė. ſkõtertė. ſtáldanktė.

Tischzeit, die, wálgymo laĩkas.

Tischzeug, das, ſtáldanktė beĩ zaljìtai.

Titel, der, 1) *Aufschrift*, ùžraßas. *das Buch führt den T*, tõs kn̄ygus tùr' tą̃ ùžraßą; teĩp wadìnamos: teĩp užraßýtos. — 2) *Amts-, Ehrenname*, waĩdas. titelis, io. *er hat den T. Präsident*, jis prezideñto tìteli (*od.* waĩdą) tùr'. jis prezidentù wadìnams. — 3) *bibl.* = *Tüpfel*, brukßmẽlis (*Strichlein*). raßtẽlis (*Schriftchen*). *s.* Tüpfel.

Titelblatt, das, ùžraßo lãpas. lãpas ſù ùžraßu. *s.* Titel.

tituliren, titiliẽrũti. wadìnti. *wie titulirt man ihn*, kaĩp jìs wadìnams?

Tobak, der, *s.* Tabak.

toben, ſiaũſti. *fortgesetzt t.*, ſiautẽti. *rasen*, dũkti. durnũti. *toll sein od. werden*, liũſti. *vom tobenden Spiele der Kinder*, ſiaũpti (*V. b*). kùltis. dõwytis. *der Sturm tobt*, wẽtra ſiaũčzia; *braust*, ũžia. *bibl.:* drebẽti (*Ps. 99, 1. zittern*). — **Toben**, das, ſiautìmas. ſiautẽjimas. dukìmas. durnãwimas. ſiutimas. — ſiautùmas (*Ps. 74, 23.*) *steht wohl irrthümlich für* ſiautìmas. *eben so* dũkùmas (*Jes. 37, 28.*) *für* dukìmas. — ſiaubìmas: *in der Bdtg der entspr. Verba.*

Tobia, Tobias, *ein bibl. Name*, Tobijõßius.

Tobsucht, die, *s. das* Toben.

Tocht, der, *Docht*, knãtas.

Digitized by Google

Tochter, die, duktẽ (*Gen.* dukteřs). *verkürzt auch:* dukrà. *Töchterchen*, dukterẽlė. duktẽlė. dukteráitė. dukrýtė. dukrẽlė.

Tochterkind, das, *als kleines Kind*, dukteřs kūdikis. *Tochtersohn*, dukteřs waĩkas; sūnùs. *Tochtertochter*, dukteřs duktẽ.

Tochterkirche, die, duktẽ baźnýczia.

Tochtermann, der, źentas.

Tod, der, smerřtis, ìės, *m. gewaltsamer plötzl. T.*, nõglas smerřtis. *jähen Todes sterben*, noglù smerřtimi mirřti. *natürlichen Todes sterben*, sãwo smerczìù mirřti. *in den T. gehen*, ĩ smerřtį eĩti; pasidúti. *Jmdn dem Tode preisgeben*, kã ĩ smerřtį padúti. *diese Krankheit ist nicht zum T.*, tà ligà nè añt smerřtiės. *sich zu Tode hungern*, ĩ smerřtį nusibadẽti. *sich zu Tode weinen*, ĩ smerřtį nusiwerřkti. *Jmdn zum Tode verurtheilen*, kã añt smerřtiės prasūdyti. *nach dem Tode des Vaters führte die Mutter die Wirthschaft*, tẽwui pasimirus (*od.* põ tẽwo galwõs) mótyna úkį waĩdė. *bei seinem Tode hinterliess er*, jìs mirdams palìko. *bei meinem Tode werdet ihr weinen*, mán mìrštant werřkšite. *treu sein bis in den Tod*, wiẽrnas búti ikì smerřtiės. *ich blieb da bis zu seinem Tode*, àš czià pasilikaũ ikì jám numirus. *Jmdn mit dem T. bestrafen*, kã smerczìù krorawóti. *es geht auf T. u. Leben*, taĩ eĩt añt gywasztiės ir smerřtiės. *ich wage es auf T. u. Leben*, àš taĩ bandysiu, aĩ reĩks gýt aĩ mirřti. *ich bin des Todes*, àš prapūlęs. *mit dem T. ringen*, *im Sterben sein*, mérdėti. *bei dem T. eines Menschen zugegen sein*, źmõgų marinti. *bis auf den T. gefangen sein*, ikì gywõs galwõs kalėti.

Todbette, das, smerřtiės pãtalas.

todbringend, źawinąs. smerřtnas. smertingas.

Todesangst, die, smerřtiės nerimastìs, iẽs, *m. Furcht vor dem Tode*, smerřtiės báimė.

Todesart, die, *zu umschreiben, z. B. welches war seine T.*, kókiu smerczìù jìs mìrė?

Todesengel, der, smerřtiės ángėlas.

Todesfall, der, *zu umschreiben, z. B. hier ist ein T., verschreiben*, kã añt smerřtiės pasitrõpyjimo uźrašýti.

Todesfurcht, die, smerřtiės báimė.

Todesgedanken, die, *z. B. T. haben*, apiẽ smerřtį dumóti. smerřtiės minẽti.

Todesgefahr, die, smerřtiės priẽgadà. *bibl.:* smerřtiės bėdà.

Todesgöttin, die, giltinė.

Todesjahr, das, *Jmds*, mẽtas, kuriamè kàs mìręs. pasimirìmo mẽtas.

Todeskampf, der, *Agonie*, mérdėjimas. *bibl.:* smerřtiės bėdà. *im T. sein*, mérdėti.

Todesnoth, die, smerřtiės bėdà.

Todesschrecken, die, smerřtiės išgąsczìei.

Todesschweiss, der, smerřtiės prãkaitas.

Todesstille, die, didis tykùmas (kaĩp añt kapiniũ).

Todesstoss, der, pribengìmas. *Jmdm den T. geben*, kã pribeñkti. kám gãla padarýti.

Todesstrafe, die, smerřtiės korawõnė. *an Jmdm die T. vollziehen*, kã smerczìù krawóti. kã gadinti. *das ist bei T. verboten*, taĩ ſù smerřtiės źadẽjimu uźdrausta.

Todesstunde, die, smerřtiės adynà.

Todesurtheil, das, prasūdyjimas añt smerřtiės. *das T. über Jmdn sprechen*, kã añt smerřtiės prasūdyti.

Todesverachtung, die, smerřtiės n'atbójimas.

Todesverbrechen, das, smerřtiės wertà pùdėjýstė.

todeswerth, smerřtiės wertas.

todfeind, kuřs kã smertnaĩ (*od.* kaĩp pãt smerřtį) ne-keñczia.

todkrank, añt smerřtiės fergãs. *schwer krank*, blogaĩ fergãs.

Todsünde, die, griẽkas añt smerřtiės. *eine unverzeihliche Sünde*, n'atléistinas griẽkas.

todt, *Adj., gestorben*, numìręs. *verstorben*, palìmęs. *von Thieren:* pagaĩlęs. nugaĩlęs. nuſtìpęs. *von Bäumen:* padźiūwęs. *einem selig verstorbenen*, nabãšninkas. nabãštininkas (*Subst.*). *leblos*, ne-gywas. *todter, eine Leiche*, lawónas. *die Todten auferstehen*, iš numirusiųjų prìsikélti. *sich t. grämen*, (ĩ smerřtį) nusiminsti. *Jmdn t. schlagen*, kã nu-, uźmùšti. *bibl.:* nuźawinti *u.* nuźudýti (*umbringen*). *todt schiessen*, nušáuti. *t. prügeln*, plẽkdami uźmùšti. *t. stechen*, nudùrti. *t. beissen von Hunden, Katzen*, papiáuti. *sich todt fallen*, nusimùšti. *Jmdn t. sagen*, apie kã sakýti, kàd jis numìręs. — *uneig., t. Bier* ne-gywas ãbrozas. *t. Kohlen*, uźgesęs (*od.* jūdos) añglys. *t. Asche*, šalti pelenai. *die Stadt ist wie t., wie ausgestorben*, miẽstas lýg kaĩp išmìręs. *todte Stille*, tykùmas kaĩp añt kapiniũ.

tödten, *erschlagen*, nu-, uźmùšti. *du sollst nicht t. (im 5. Gebot des Katechismus)* n'uźmùšk. *morden*, razbajáuti. *rslt.*, razbajáuti. *umbringen*, źudýti. źawinti. *rslt.*, nuźudýti. nuźawinti. *bibl.:* numarinti (*sterben machen*). *sich t.*, nusiźudýti. pasidarýti. *an Jmdm die Todesstrafe vollziehen*, kã gadinti (*euphem. für:* źawinti — *uneig., seine Begierden (den alten Adam) t.*, sãwo geĩdulius (*od.* sẽnąjį Adamą) marinti; źawinti. *die Zeit t.*, czià dárbo (*od.* dykà) praléisti; supūdyti.

Tödten, das, nu-, uźmušimas. numarinimas. nuźawinimas. marinimas. gadinimas. *in der Bdtg der entspr. Verba.*

Todtenacker, der, kapaĩ. kãpinės. *s.* Gottesacker.

Todtenamt, das; **-messe**, die, mišios už mirusius.

Todtenbahre, die, mõrai.

Todtenbein, das, lawónkaulis, io. *bibl.* mìrusiū káulai.

Todtenbeschwörer, der, *s.* Geisterbeschwörer.

Todtenbestattung, die, palaidojimas.

Digitized by Google

odtenblass, *s.* leichenblass.
'odtenfeier, die, 1) *Begräbniss,* palaĩdojimas. — 2) *Begräbnissmahl,* šerменys. šerменs.
'odtengeleit, das, lawóno palydėjimas. *Jmdm das T. geben,* kã ĩ kapùs pa-, nulydėti.
'odtengerippe, das, *s.* Gerippe.
'odtengeruch, der, *s.* Leichengeruch.
'odtengewand, das, iñkapės.
'odtengrab, das, kãpas. *bibl.:* numìrusiu kãpas.
odtengräber, der, kapũczius. dũbkasỹs.
odtenhemde, das, iñkapiù marškinieĩ.
odtenklage, die, rauda dėĩ kókio mìriusio. *eine T. führen* (*bibl.*), raudóti.
odtenkopf, der, lawóngalwė.
odtenliste, die, mìrusiuju raĩštai.
odtenmahl, das, šerменys. šerменs.
odtenschein, der, mirimo zénklas. dódešynė.
odtenstille, die, tykùmas kaĩp añt kapiniũ.
odtenwache, die, *in der Nacht vor dem Begräbniss der Leiche,* budėtuvės.
dtkrank, kuřs añt šmerčiės šerga. *bibl. auch:* šuñkiei šergą̃s.
dtlich, I) *Adj.*, šmertnas. šmertnìngas. šmerтišкas. žùdą̃s (*tödtend*). *t. Gift,* šmertnìngi (*od.* šmertiški) nũdai. *t. Wunde,* šmerтišка roná. *t. Hass,* n'apýkanta iki añt šmerčiės. *t. Hass gegen Jmdn hegen,* kã šmertnaĩ n'apkęsti. — II) *Adv.*, šmertnaĩ. mirtinaĩ. *t. verwundet,* šmertnaĩ (*od.* mirtinaĩ) ĩžeistas. *Jmdn t. hassen,* kã šmertnaĩ (*od.* añt šmerčiės) n'apkęsti. *t.* (*zum Sterben*) *krank sein,* añt šmerčiės šìrkti (*v. g.*). *in der Agonie liegen,* mérdėti. marìnamas búti.
dtlichkeit, die, šmertningùmas.
dtschlag, der, razbãjus. razbajỹstė. *einen T. verüben,* uźmùšti. *s.* Mord.
dtschläger, der, *Mörder,* razbáininkas. žmogžudỹs. kuřs kã uźmùšęs; nužùdęs.
l, I) *Adj.*, *von einem Thiere, z. B. ein Hund,* pašiùtęs (*od.* padũkęs; *bibl. auch:* apdũkes; *euphem. auch:* pabẽlęs) šũ. *von einem Menschen:* iš prõto (*od.* iš ũmo) šẽjęs. išklýdęs. *im Unwillen auch von Menschen:* pašiùtęs. padũkęs. *ein toller Mensch, verächtlich:* pašiùtėlis, io. padũkėlis, io. išklýdėlis, io. *t. machen,* kã iš prõto išwarýti. *selt.:* padũkinti. *t. werden, von Thieren:* pašiùsti. padũkti. *von Menschen:* iš prõto (*od.* iš galwõs; iš mo) išeĩti. prõtą pamèsti. *das ist zum Tollwerden,* czia gali prõtą pamèsti; iš mo (*od.* iš prõto) išeĩti. *der sich bloss wie ein toller* (*etwa im Zorn*) *geberdet, ohne wirklich tollkrank zu sein, von Thieren u. Menschen:* *t. sein, rasen,* urnúti. šiaũšti. šiaũptį. dũkti. šiùsti. *ein t. Kopf,* beprõtiška galwà. *er ist t. vor Zorn,* is iš kẽlto šiaũczia; dũkšta (lýg iš prõto šẽjęs). *er ist t. u. voll betrunken,* jis klinaĩ prišigẽręs. — II) *Adv.*, durnaĩ. pašiùtusiei. dũkdams. šiaũšdams. *er schlägt t. um sich,* jis apliñk šawę̀ mùša lýg kaĩp iš prõto išsẽjęs.
Tollhaus, das, namaĩ iš prõto išsẽjusiuju. *vgl.* Irrenhaus. *das Haus der Rasenden,* namaĩ padũkusiu; padũkėliũ.
Tollheit, die, 1) *Raserei,* durnãwimas. šiautìmas. šiautẽjimas. dukìmas. — 2) *tolle, unsinnige Handlung,* beprotỹstė. durnỹstė.
Tollkopf, der, duřnius. padũkėlis. pašiùtėlis. išklýdėlis, io. *s.* toll.
Tollkraut, das (*hyosciamus niger, Linn.*), drìgnės. durnžolės. duřnės.
tollkühn, I) *Adj.*, durnaĩ drą̃šus. per-miẽr drą̃šus. — II) *Adv.*, šu durnù drą̃šumù.
Tollkühnheit, die, duřnas drą̃šumas.
Tölpel, der, *ein ungeschickter, unbeholfener Mensch,* drìmelis, io (*Lümmel*). nešùranga.
tölpelhaft, I) *Adj.*, *ungeschickt,* ne-šusirañgą̃s. ne-šùranga. *unmanierlich,* nemañdagus. ne-patogùs. — II) *Adv.*, nešusirangýdams. ne-mañdagiei. ne-patõgiei.
Ton, der, *allg.,* baĩsas. *Klang,* škambẽjimas. *T. der Stimme od. eines musikalischen Instruments,* baĩsas. *ein hoher T.,* áukštas (*od.* plónas) baĩsas. *tiefer T.,* žẽmas (*od.* stambùs) baĩsas. *Melodie,* baĩsas. *aus dem T. kommen,* iš baĩso išeĩti. *Accent,* baĩsas. *den T. heben, senken,* baĩsą iškélti; nuléisti. *den T. auf die erste Sylbe legen,* baĩsą añt pirmõsios zìlbos stãtyti. pirmąjẽ zìlbą iškélti. — *uneig., Jmdn in einem rauhen T. anreden,* kã rúštu balsù įkalbinti. *im hohen T. reden,* iš didžio kalbė̃ti. *der T. deines Briefes gefällt mir nicht,* kalbà tãwo grõmiatos mán ne-patiñka. *das Benehmen, der gute T.,* mandagùmas. mañdagus pasi-elgìmas. *der schlechte T.,* nemandagùmas.
tönen, *klingen,* škambẽti. *schallen,* garsẽti. *etwas t. machen,* škámbinti. *die Trompete t. machen,* trimitúti. *die Orgel, die Glocke tönt,* wargõnai, warpaĩ škámba. (*Micha 2, 12.* dundẽti *heisst den dröhnenden Ton,* dundùn *hervorbringen*). *tönend Erz,* wãrias ũžią̃s *1. Cor. 13, 1.* — **Tönen,** das, škambẽjimas.
tonlos, bè baĩso. baĩso ne-tùrįs.
Tonne, die, 1) *eine liegende T., bauchig, auf beiden Enden durch Böden verschlossen,* bacźkà. *eine T. Bier,* bacźkà pỹwo. — 2) *senkrecht stehend oben offen od. nur mit einem beweglichen Deckel verschlossen,* bõšas.
tonreich, pìlnas balsũ. *tönend,* škambą̃s.
Tonsylbe, die, balsù iškeliamóji zìlba.
Tonzeichen, das, baĩso zénklas. baĩso žymẽlė.
top! *etwa:* geraĩ teĩp. t'esiẽ teĩp.
Topas, der, topãšas.
Topf, der, pũdas. *ein irdener T.,* molìnis pũdas. *ein eiserner T.,* geležìnis pũdas. *ein Milchtopf,* pũdynė. piẽnpūdis, dżio. *ein gehenkelter T.,* ąsũczius. *einen T. an's*

Digitized by Google

Feuer setzen, pũdą prikaĩſti. *einen T. auf's Feuer setzen*, pũda uſkaĩſti. *ein kleiner T., Töpfchen*, pũdẽlis.

Töpfer, der, pudžius.

Töpferarbeit, die, pũdžiaus dárbas.

Töpferhandwerk, das, pũdžių remẽſtas. pũdžiuwyſtė.

Töpferofen, der, pũdžiaus pẽczius.

Töpferrad, das; **-ſcheibe**, die, pũdžiaus rãtas. pũdžiaus (ſukamóji) lentẽlė.

Töpferzeug, das, *Töpferwaare*, pũdžiaus tawõras. pũdai, bliũdai beĩ taurẽliei.

Topfgewächs, das, žolẽ pũde augìnama.

Topftuch, das, mazgõtė.

Toppsegel, das, wirßutìnis žẽglius.

Torf, der, tùrfos. *auch:* pélkės, iũ. *gestochener T.*, kupſtaĩ (*die kleinen aus dem Torfmoore abgestochenen Hügelchen, weil ursprünglich nur diese zum Brennen abgestochen wurden*). *T. streichen*, tùrfu ſtrykĩti. *T. stechen*, tùrfu (*od.* pélkiu) kàſti.

Tornister, der, tranìſteris, io.

Tort, der, *Jmdm T. thun, Possen spielen*, kám patýczias daryti. *er thut mir das zum T.*, jis mán taĩ dãro añt patýcziu.

Torte, die, *etwa:* dìdelis ruñdins cukorìnis pyrãgas. ſaldumỹnu ragaĩßis, io. *s.* Kuchen.

Tortur, die, *s.*-Folter.

tosen, *toben, dumpf sausen, brausen*, ũßti (*V.*). *Gedröhn verursachen*, triañkſmą darýti. *fern her dröhnen, wie beim Fahren von Wagen auf gefrorener Erde*, trinkẽti. *hohl poltern*, bildẽti. *die Wogen schlagen tosend an's Ufer*, wiłnys ũždamos (*od.* trinkẽdamos) mùßas į krãßta. — **Tosen**, das, užìmas. trinkẽjimas. bildẽjimas: *in der Bdtg der entspr. Verba.*

total, *s.* ganz.

Tour, die, 1) *s.* Reise, Gang. — 2) *s.* Haartour.

Trab, der, *bei Thieren, besonders Pferden*, rißczià. *im Trabe reiten*, rißczià jóti. *im kleinen T.*, rißtelė. *das Pferd läuft einen tüchtigen T.*, tàs arklỹs gẽra rißczią bẽga. *der Mensch läuft im Trabe*, žmogùs tẽkins (*nicht:* rißczià) bẽga. *Jmdn in T. setzen*, kám greitàs kójas padarýti.

Trabant, der, *etwa:* ſekinẽtojis. *bibl.:* trabañtas. zialniẽrius.

traben, *im Trabe laufen, von Menschen, selt. von Thieren*, tẽkins (*fem.* tekinà) bẽkti (*V g*). *von Pferden*, rißczia bẽkti. *leicht t.*, rißtelė bẽkti. *im Trabe reiten*, rißczià jóti. — **Traben**, das ‚bẽgìmas rißczià.

Träber, Trábern, die, *Überreste, Hülsen etc. bei der Bierbereitung*, drẽwẽlęs, iũ. *bibl.:* žliañktys (*dickflüssig zubereitetes Gemengsel als Schweinefutter*).

Tracht, die, 1) *eine Bürde*, naßtà. *T. als Mass. z. B. bringe eine T. Wasser*, atnèßk nẽßczius wandeñs. *eine T. Holz*, glẽbỹs (*Armvoll*) málkos. *eine T. Prügel bekommen*, ßmõtą pylõs (*od.* plẽgõs) gáuti. — 2) *Gang Speisen*, waſgiù užnẽßimas: karta. — 3) *die Art sich zu kleiden*, wilkẽjimo (*od.* dẽwẽjimo) būdas. *es kommt eine neue T. auf*, žmónės pràdeda kitaĩp dẽvẽti. *selt.:* wilkẽti. *ich werde meine T. behalten*, àß ſãwo rūbùs kaĩp ikßiõlei toliaũs dewẽßiu.

trachten, 1) *wornach dringend verlangen*, kõ trókßte trókßti. kõ goróti. kõ geidáuti. *lauern auf etwas*, kõ tykóti. *seine Gedanken, sein Herz worauf gerichtet halten*, añt kõ miſlyti. añt kõ ſãwo tãſo (*od.* ſãwo mìſlį) nukreĩpes turẽti. 2) *wornach streben*, kõ jẽßkóti. kõ prawótis. *vgl.* streben. — **Trachten**, das, troßkìmas. gorójimas. geidìmas. geidãvimas. tykójimas. jẽßkójimas. prõcė: *in der Bdtg der entspr. Verba. Dichten u. Tr.*, dũmos beĩ mìſlys. *Gen. 6, 5.*

trächtig, *z. B. die Kuh ist t.*, kárwė veßinga. *die Kuh ist nicht t.*, kárwė berãdna. *die Stute ist t.*, kumẽlė kumelinga. *die Sau ist t.*, kiaũlė parßinga. *auch:* kalndrója. *das Schaf ist t.*, awis éringa.

Tractament, das, *die Besoldung, Ausdr.*, traktamenãtas. *Bewirthung*, vaišiõnė. pamylẽjimas. *Gastmahl*, ezzen iẽs, *f.*

Tractat, der, *Vertrag*, derẽjimas. *Schrift*, rãßtas. *Tractätchen*, raßtẽlis.

tractiren, 1) *s.* behandeln. — 2) *bewirthen*, traktiẽrũti. witawóti. *rslt.*, patraktiẽrũti. pawitawóti.

trãg, tingùs. wangùs. tinginỹs. *vom Pferde auch:* rambùs. *er ist t.*, jis tingùs. jis wangùs. *vgl.* faul.

tragbar, *was sich tragen lässt*, kà nẽßti galì. pàneßamas. *was getragen wird*, nẽßamas. *s. r. u. erträglich*, pakeliamas. *fruchtbar*, waiſingas.

Tragbare, die, kẽßczios. *Todtenbare*, nẽßczios.

Tragbarkeit, die, *zu umschreiben*, *s.* tragbar.

Trage, die, kẽßczios. drõgai.

Tragband, das, *Hosenträger*, pẽtnešas.

Tragbett, das, neßamà lówa.

Tragekorb, der, nẽßamas kuſbas.

tragen, 1) *allg.*, nẽßti. *rslt., forttragen*, nunẽßti. *tragen im Stande sein*, panẽßti. *frq., umhertragen*, nešióti. *frq.*, neßinẽti. *eine Last t.*, nãßta nẽßti. *zwinge es nicht zu t.*, àß taĩ negalnẽ-walióju) panẽßti. *Jmdn auf den t.*, kã añt rañku neßióti. *das Kind (umher)*, neßiók kũdikį. *tragen nach Hause*, nẽßk taĩ namõn. *das trägt grosse Lasten*, werbliũdas naßtàs pàneſa. *einen Gedanken umher t.*, ſù miſlimì apliñkui neßióti. *Eis trägt*, lẽdas laĩko; pakelia; *die Nase hoch t.*, nóſį ankßtaĩ kẽlti. *denken, Sorge etc. t.*, *s.* Bedenken, Sorge etc. — 2) *etwas an od. bei*

Digitized by Google

haben, womit bekleidet sein, von Kleidern, dėwėti. *bibl.:* wilkėti. *er trägt alte Kleider,* jis dėw senùs rubùs. *von der Fussbekleidung,* awėti. *auch:* dėwėti. *einen Kranz auf dem Kopf t..* wainìka añt galwõs neßióti. *sich vornehm t.,* põnißkai dėwėti; wilkėti. *Andere Ausdrucksweisen, besonders vom Tragen anderer Dinge: wenn es ein einmaliges Tragen bezeichnet, durch* turėti, *wenn es regelmässig geschieht, gewöhnlich durch* eĩti; *mit einem Particip od. Adj., z. B. er trägt immer Schuhe,* jis eĩt wis kùrpėmis apši-ãwęs. jis eĩt wis kùrpėtas. *der Bräutigam trug einen Hut,* jaunìkis turėjo kepùrę ußlidėjęs; bùwo kepurėtas. *er trägt (immer) einen Ring am Finger,* jis eĩt wis žiėdą añt pirßto ußsimówęs. *sich schwarz t.,* jùdaĩ rėdýtis; wilkėti. *stets Waffen, Geld bei sich t.,* wis giñklu, piningũ sù sawim (draugė) turėti; neßiótis. — 3) *hervorbringen, erzeugen,* nèßti. *das Gut trägt jährlich 1000 Thaler,* tàs úkis nėßa kàs mėtą túksłant dóreliu. *ein guter Baum trägt gute Früchte,* gėras mėdis nėßa (*nicht:* àtneßa) gerũ waĩsiu. *das Feld hatte gut getragen,* laũkas bùwo geraĩ nėßęs. — 4) *über sich nehmen, z. B. er will die Kosten t.,* jis nór kaßtàs apsiimti; añt sawęs iñtis. *wer trägt die Schuld,* kàs kaltas? *wer will die Schuld t.,* kàs nór kaltẽzia añt sawęs iñti? kàs nór kaltas bũti. — 5) *weit hinreichen, z. B. die Flinte trägt weit,* pùczkà tolì nėßa; tiėkia; nutiėkia. *mein Auge trägt weit,* mãno akys toli nusiėkia; numãto. — 6) *in einigen besonderen Redensarten: das Tuch trägt sich gut,* skepetà geraĩ dẽwis; laĩkos. *er trägt den Kopf schief,* jis gálwą wis kreiwaĩ laĩko. *er trägt des Vaters Namen,* jis tẽwo wardù wadinas. *Leid tragen um einen Verstorbenen,* gedėti dėl nabãßtininko. nabãßtininką apgedėti. *für Jmdn Sorge t.,* ùß kã rúpinti. *er trägt seine Leiden mit Geduld,* jis sàwo wargùs neßiója sù kantrumù. — **tragend,** *s.* trächtig. — **Tragen,** das, neßìmas. pa-, nuneßimas. neßiójimas. neßinẽjimas. dewẽjimas. wilkẽimas. ußsi-ėmìmas. nusiėkimas: *in der Bdtg der entspr. Verba.*

äger, der, 1) *ein Mensch, dessen Beruf ist zu tragen,* neßìkas. neßẽjas. *Briefträger,* põmiatneßis, io. *der eben etwas trägt,* turs nėßa; neßiója. — 2) *ein Tragebalken;* alkis, kurs nėßa; laĩko.

ägerin, die, *z. B. die Frau, welche ein Kind zur Taufe trägt,* neßėja.

ägerlohn, der, piningaĩ (*od.* atlýginimas; lgà) ùž neßimą.

ägheit, die, wangùmas. tingùmas. tinėjimas. **tinginỹstė.** *s.* Faulheit.

äghimmel, der, nėßamas dangùs.

ain, der, *s.* Tross. *milit. Ausdr.,* treñgis, io. **ainsoldat,** der, treñgzialnièris. zialniẽrius rié treñgio.

trällern, sùkti.

Trank, der, gẽrimas. *T. als Schweinefutter,* jõwalas. dranka.

Tränke, die, *der Ort am Wasser wo das Vieh getränkt wird,* girdyklà. *zur T. führen,* girdyti. *rslt.,* pagìrdyti (*bibl.*).

tränken, girdyti. *rslt.,* pagìrdyti. — *uneig., anfeuchten,* drėkinti. *rslt.,* padrėkinti. *benetzen,* pa-, pėr-, ußlãpinti. *übermässig nass machen,* pažliùginti. *durchweichen,* pėrmirkýti. *die Erde mit Blut t.,* žẽmę kraujeĩs pažliùginti; pėrmirkýti. *das Papier mit Öl t.,* põpiėrių aliẽjumi pėrmirkýti. — **Tränken,** das, girdymas. pagirdymas. drėkinimas. paßlãpinimas. pažliùginimas. pėrmirkymas: *in der Bdtg der entspr. Verba.*

Trankopfer, das, gẽrimo apiėrà.

Tränkrinne, die, girdymo (*falsch Gen. 30, 38.* girdyjimo) rindà.

transparent, kàs ßwiẽsą pėrlėidžia.

Transport, der, gabėnimas. *auf dem T.,* gabėnant. *vgl.* Fortschaffen.

Trappe, die, *s.* Fussstapfe.

Traube, die, kekẽ. *Weintraube,* wỹnkekė. wỹnùgių kekẽ.

traubenartig, lýg (*od.* kaĩp) kokià kekẽ. kaĩp kẽkės.

Traubenblut, das, *bibl.:* raudónas wỹnas (*rother Wein*).

traubenreich, pìlnas kekių. pilnas ũgų.

Traubensaft, der, wỹnugių sỹwai. *Wein,* wỹnas.

trauen, 1) *ehelich einsegnen,* weñczìawoti. *auch:* wiñczìawoti. *rslt.,* suweñczìawoti. *sich t. lassen,* susiweñczìawodinti — **Trauen,** das, weñczìawojimas. weñczìawa. wenczìawõnė. **Trauung,** *s. besonders.*

trauen, 2) *Jmdm Glauben beimessen,* kám wiẽryti. *nichts Böses von Jmdm vermuthen, vertrauen,* kùmì ißsitikėti. *er traut mir nicht,* jis manimì n'ißsitik'. *seinen eigenen Augen nicht t.,* sawo akims newiẽryti. sawo akimis n'ißsitikėti, *sich t., getrauen, wagen,* drỹsti. ißsidrỹsti. *ich traute mir nicht, es ihm zu sagen,* àš n'ißsidrỹsiau, jàm taĩ sakýti. *zu- (od. ge-) traueh, z. B. ich traue mir, es auszuführen,* àš tikiũs, taĩ ißtesẽsęs. *vertrauen,* nusi-, palitikėti. *ich traue auf Gottes Hülfe,* àš nusi- (*od.* pasi-) tikiu añt Diẽwo pagálbos. *auch:* àš tikiús Diẽwo pagálba.

Trauer, die, 1) *grosse Betrübniss,* smutkà. smutnỹbė. *tiefes Herzeleid,* tužbà. *er ist in grosser T.,* jis didžiõj smũtkoje; smutnỹbėje. jõ širdis pilnà tũžbos; tũžbos apimtà. — 2) *die (äusserliche) T. um einen Verstorbenen,* gedėjimas dėl miruslio. apgedėjimas miruslio. *ich bin in T. um den Bruder,* àš dėl brólio gedù. *während der T.,* bè-gedant. *die zur Äusserung dieser Trauer üblichen Trauerkleider,* gedulingi rūbai; drabùžiei. *er geht in tiefer T.,* jis eĩt dideĩ gedulingai apsirėdęs. jis labaĩ gedulingai rėdos

Digitized by Google

Trauerbote, der, ſmutnỹbės páſlas.
Trauerbotschaft, die, ſmūtnà (*od.* triūdnà) žinià.
Trauerbrot, das, *bibl.:* gedėjimo dūna.
Trauerfall, der, paſimirimas.
Trauergeläute, das, zwānyjimas añt lawóno.
Trauerhaus, das, bùtas, kuriamè lawónas rañdas. gedėjimo namaĩ.
Trauerjahr, das, gedėjimo mėtas.
Trauerkleid, das, gedėjimo (*od.* gedulingas) rūbas.
Trauermahl, das, ßerменys. ßerменs.
Trauermusik, die, gedulinga muzikė.
trauern, 1) *innerlich betrübt sein*, liudėti. ſmūtnas būti. ſmūtnytis. *in der Schriftsprache:* ſmūtytis. *im höchsten Grade t.*, tūžbytis. tūzytis. *warum trauert ihr*, kõ liūditi. *bibl. auch:* raudóti (*weheklagen*). nuliūſti (*traurig werden*). — 2) *äusserlich um einen Verstorbenen t.*, gedėti. *er trauert um den Vater*, jis dėl tėwo gėda. — **Trauern**, das, liudėjimas. nuſiſmūtnyjimas. nuſitūžbyjimas. gedėjimas: *in der Bdtg der entspr. Verba.*
Trauerspiel, das, *etwa:* triūdnà kamėdija.
Trauertag, der, ſmutnỹbės diėnà. ſmutnà diėnà. gedėjimo (*od.* gedulinga) diėnà. *vgl.* trauern.
Trauerzeit, die, gedėjimo cźiėſas.
Traufe, die, *die vom Dache fallenden Tropfen*, laßaĩ. *er steht unter der T.*, jis ſtów põ laßaĩs. *du kommst noch aus dem Regen in die T.*, nū wiłko bėgdams mėßką pribėkſi (*in der Flucht vor dem Wolf wirst du auf den Bären gerathen*).
träufeln, **träufen**, I) *intr., in einzelnen kleineren Tropfen fallen*, laßėti. laßnóti. *rslt.*, nulaßėti. *in grossen Tropfen t.*, teßkėti. *in dichten Tropfen, fast stromweise tr.*, warwėti. — II) *tr.*, läßinti. waŕwinti. *bibl.:* apßlakſtýti (*bespritzen*). ßläkinti, *sprengen.* — **Träufeln**, das, laßėjimas. laßnójimas. warwėjimas. läßinimas. waŕwinimas: *in der Bdtg der entspr. Verba.*
traulich, I) *Adj., freundschaftlich*, priėtelißkas. *freundlich*, meilingas. *herzlich*, ßirdingas. — II) *Adv.*, priėtelißkai. meilingai. ßirdingai.
Traulichkeit, die, priėtelỹſtė. meilingùmas. ßirdingùmas. *vgl.* traulich.
Traum, der, ſapnas. *ich hatte einen T.*, àß ſapną turėjau. àß ſapnawaũ. *ich sahe das im T.*, àß taĩ ſapnė (*auch:* ſapnyje) macźiaũ. *er erschien mir im T.*, jis mán ſapnė paſirodė. *einen T. auslegen*, ſapną ißguldýti. *der T. geht in Erfüllung*, ſapnas ißſipildo. — *uneig., das sind Träume*, taĩ ſapnaĩ.
Traumbild, das, ſapnas. paſirodymas ſapnė.
Traumbuch, das, ſapnũ knygėlės.
Traumdeuter, der, ſapnũ ißguldýtojis.
träumen, ſapnúti. *du träumst*, tù ſapnũji. *mir träumte, als ginge ich*, àß ſapnawaũ, búk àß eĩnąs. *das hatte ich mir nicht t. lassen*, taĩ àß neĩ ſapnė ne-búcźiau miſlyjės. — *uneig., träumend dahin leben*, lýg ſapnũdams ſãwo ámžią praléiſti. — **Träumen**, das, ſapnãwimas.
Träumer, der, ſapnõrius. ſapnótojis. *ein schläfriger, stumpfsinniger Mensch*, ſapnõ ragaĩßis, io (*verächtlich*).
Träumerei, die, ſapnaĩ. *das ist lauter T.*, taĩ wiėnì ſapnaĩ.
träumerisch, I) *Adj.*, 1) *halb im Schlaf dahingehend*, pùsmigis, io. *voll traumhafte Gedanken*, kuŕs wis lýg kaĩp ſapnũdam ėĩt. — 2) *langsam, schläfrig*, pùsmigis, io. lengwùtis, cźio. ſãpno ragaĩßis, io (*verächtl.*). — II) *Adv.*, lýg ſapnũdams. lýg kaĩp ſãpnyje. kaĩp ſapnė.
Traumgesicht, das, ſãpnas. regėjimas ſapne.
traun, iß tiėſõs. tiėſagi. *s.* wahrhaftig.
Traurede, die, žõdis wenczìawojant ſakomas; kalbėtinas. wenczìawõnės žõdis. *vgl.* trauen.
traurig, I) *Adj.*, 1) *betrübt*, ſmūtnas. *niedergeschlagen*, liūdnas. *muthlos*, nuliūdęs. *voll Herzeleid*, tužbingas. *t. werden*, apſmūtnyti. nuliūſti (*v. d.*). *t. machen*, ſmūtnyti. *er ist t.*, jis ſmūtnas; liūdnas. tužbingas. jis ſmūtnyjas. jis tūžyjas; auch: tūžbyjas. jis nuſiminęs. jis nuliūdęs. *warum seid ihr t.*, kõ liūdit? — 2) *Betrübniss erweckend*, triūdnas. ſmūtnas. *das sind t. Zeiten*, taĩ triūdnos gadynės. *eine t. Nachricht*, triūdnà (*od.* ſmutnà, ſmutnìnga) žinià. *ein t. Zufall*, triūdnas nuſitikimas. — II) *Adv.*, ſmutnaĩ. ſmutnìngai. liudnaĩ. tužbingai. triūdnaĩ. *erbärmselig, jämmerlich*, biėdnìngai. warginga.
Traurigkeit, die, ſmutnỹbė. ſmutkà. *Kummer, Herzeleid*, tužbà. *Niedergeschlagenheit*, nuſiminimas. *er konnte vor T. nicht sprechen*, jis iß tūžbos (*od.* iß ſmutkos; belitūžydams) niėko ne-galėjo kalbėti.
Trauring, der, wenczìawõnės žiėdas.
Trauschein, der, wenczìawõnės žėnklas. *vgl.* trúßynė.
traut, *sehr lieb*, dideĩ mičlas. *herzlich lieb*, ßirdingai mylimas. *auch bloss:* ßirdingas. *theuer*, brangùs.
Trauung, die, *die Handlung des die Trauung vollziehenden Geistlichen*, wenczìawojimas. *die ganze Trauungsfeierlichkeit*, wenczìawõnė. wenczìawà. *nach der T.*, ſuwenczìawojus. *während der T.*, weñczìawojant. *die T. vollziehen*, ſuwenczìawoti.
Trebern, die, žliaũktys. drėwėlės. *vgl.* trester.
trecken, *ziehen*, tráukti. *schleppen*, wilkti.
Treckschüte, die, welkamà waltis.
treffen, 1) *durch einen Wurf, Schlag rühren, nicht verfehlen*, kã trõpyti. *er traf mit dem Steine den Baum*, jis ãkmeniu mėdį trõpyjo. *du wirst mich t.*, tù manė ne-trõpysi. *treffend schlagen, rühren*, kã užgáuti. *auch:* ußtikti. *Uebles weh thun, verletzen*, kã ißtikti. *der Tod hat ihn getroffen*, žaĩbas jį ißtiko.

Digitized by Google

uneig., er ist vom Schlage getroffen, jìs ſtabù iſtiktas; mùstas. *er fühlt sich durch das Wort getroffen*, jìs tùm žodžiù jaũczias trõpytas; iſtiktas. jis tą žõdį ſáw priſiima. *der Verdacht trifft dich*, miſlis añt tawęs púla. *ein grosses Unglück hat ihn getroffen*, didelė bėdà jį ußpůlė. *Jmds Gedanken t.*, kiẽnõ miſlį trõpyti. *den Ton t.*, balſą trõpyti. *damit habe ich es bei ihm getroffen*, tůmì àß prię jõ trõpyjau; jám ſtikaũ. — 2) *zufällig geschehen, z. B. es traf sich, dass er da war*, teĩp trõpyjos (*od.* gãdyjos) kàd jis czià bùwo. *es traf sich, dass ich verreisen musste*, teĩp trõpyjos (*od.* gãdyjos) kàd àß turẽjau ßaliñ keliáuti. mán trõpyjos (*od.* gãdyjqs) ßaliñ keliáuti. *ich traf ihn da*, àß jį czià trõpyjau; radaũ. *über etwas kommen, z. B. ich traf ein Nest*, àß užẽjaũ lìzda. *das trifft auf einen Sonntag*, taĩ trõpyja añt nedẽldienės. — 3) *veranstalten, z. B. eine Wahl t.*, ſkirti. *Anstalten zur Reise t.*, añt keliõnės gatãwytis. *rslt.*, priſigatãwyti. *einen Vergleich mit Jmdm t.*, ſù kùmì ſuſilýginti. — **Treffen**, das, trõpyjimas. iſtikimas. užgawìmas: *in der Bdtg der entspr. Verba. Gefecht, Schlacht*, mũßis, o. ſuſimußinas. *ein T. gewinnen*, mũßį laimẽti. *ein T. verlieren*, mũßį pražáiſti. *Jmdm ein T. liefern*, ſù kuõmì į mũßį ſiſiúti. *das T. erneuern*, iß naũjo ſuſimùßti; mũßį pradẽti. *während des Treffens*, beſimußant. *nach dem T.*, põ mũßio. põ ſuſimußimo. *im ersten T. stehen*, pirmojè ùßio eilėjè (*auch:* taĩp pirmũju mũßyje) ſtowẽti.

ffend, I) *Adj., passend, angemessen*, ritiñkąs. *ein t. Wort*, pritiñkąs žõdis. — II) *Adv.*, pritiñkancźiei.

fflich, I) *Adj.*, ßaũnas. *selt.:* ßuĩnas. *ibl.:* garbẽs pilnas. ßlowìngas. — II) *Adv.*, aũniei. *vgl.* vortrefflich.

fflichkeit, die, ßaunùmas.

ibeis, das, yžė. yžià.

lben, 1) *in vorrückende Bewegung setzen*, aryti. *rslt., s. die Composita von* treiben. *emin. u. frq.*, warinẽti. *der Wind treibt das Schiff*, wẽjas wãro wáltį. *auf eine richte Stelle treiben*, añt ſeklumõs užaryti. *Jmdn zur Arbeit t.*, ką prię dárbo aryti. *rslt.*, priwaryti. *die Kuh in den tall t.*, kárwę į ſtaĩdą waryti. *rslt.*, ſwa-ti. *die Feinde aus dem Lande t.*, neiẽtelius iß žẽmės waryti. *rslt.*, ißwaryti. *n Keil treibt den andern*, kylỹs kýlį ãro. *nach der Art des Treibens: schnell (zum aufen) t.*, gùiti. *frq.*, guinióti. *treibe das ieh nicht so sehr*, ne-gùik (*frq.*, ne-tiniók) **galwijùs** teĩp labaĩ. *das Vieh auf e Weide t.*, galwijùs añt ganỹklos giñti. *lt.*, **ißgiñti**. *den Schweiss t.*, prãkaitą aryti. *der Wind treibt (dreht) die Mühle*, ẽjas **malũną** ſùka. — *uneig., zwingen*, ẽrſti. *rslt.*, priweĩſti. *die Noth trieb ihn zur Arbeit*, bėdà jį prìwertė añt dárbo; prìwertė dirpti. *mein Herz treibt mich dazu*, ßirdis manę añt tõ weĩczia; *mahnt*, rãgina. *das Korn treibt einen Keim*, grúdas diẽgą léidžia. *Wurzeln t.*, ßaknis léiſti. *Knospen, Blätter t.*, pumpurũ, lãpũ leĩſti. *bibl.: die Schuldner t.*, ſkoliniñkùs ſpáuſti (*drücken*). — 2) *sich womit beschäftigen, gewöhnlich thun, z. B. Handel t.*, kupczináuti. kupczỹſtę warýti. *ein Handwerk t.*, remẽſtą warýti. *Ackerbau t.*, gatſpadoráuti. *Possen t.*, niẽkùs prówyti. *Scherz t.*, ßtukawóti. jůkùs prówyti. *Hurerei t.*, kekßáuti. — 3) *wodurch getrieben werden, z. B. die Wolken t.*, dẽbeſys bẽga; lẽkia. *der Kahn treibt auf dem Strom*, wáltis ſrowẽs neßamà. *das Schiff treibt auf dem Meere, wird vom Winde und von den Wellen umhergetrieben*, ßiẽpis wẽjo ir wilniũ apliñkui warinẽjama. *auf stillem Wasser umherschwimmen*, plũdurti. plũdurioti. — **Treiben**, das, wãrymas. warinẽjimas. pa-, ł- etc. wãrymas. gujimas. guiniójimas. ginìmas. wertimas. priwertimas. rãginimas. leidimas: *in der Bdtg der entspr. Verba.*

Treiber, der, kuĩs wãro; warinẽja; gẽna etc. wãrąſis. warinẽjąſis etc. *s.* treiben. *selt.:* warýtojis. warinẽtojis etc.

Treibhaus, das, *s.* Gewächshaus.

Treibholz, das, 1) *Holz, das vom Wasser an's Land gespült worden ist*, málka, wandeñs iſpláuta. mẽdžiei, wandeñs iſpláuti. — 2) *Flössholz*, ſẽliu mẽdžiei. mẽdžiei, ſẽlėmis léidžiamiẽjiė; parléiſtiẽjiė etc.

Treibjagd, die, warinẽjama medžiõklė.

trennbar, kã at-, pẽrſkirti (*od.* iß-, pẽrardýti) gali. pẽrardýtinas. pẽrſkirtinas. *s.* trennen.

trennen, 1) *etwas zum Ganzen eng, aber erkennbar Verbundenes tr., meistens trs.*, ardýti. *rslt.*, iß-, pẽrardýti. *etwas abtrennen*, nu-, atardýti. *die Nath t.*, ſiũlę iß-, pẽrardýti. *ein Kleid t.*, rũbą iſardýti. *einen Verein t.*, draugỹſtę iſardýti. *das Strickzeug t.*, mẽzginį iſardýti. — *zuweilen auch intrs., z. B. die Nath trennt, löst sich auf*, ſiulė ỹra; *ist getrennt*, iſiruſi; atiruſi. — 2) *Einzelnes von einander scheiden, sondern*, ſkirti. *rslt.*, at-, pẽrſkirti. *die Streitenden von einander t.*, beſiwaĩdyjancźiũſius nù kits kìto atſkirti. beſiwaĩdyjancźiũſius pẽrſkìrti. *der Fluss trennt beide Länder von einander*, ùpė abì žemì nů kits kitõs ſkiria. *ein Ehepaar t.*, pórą ſkìrti. *der hat sich von seiner Frau getrennt*, tàs nů ſawo pacziõs atſiſkýręs. *die Seele trennt sich vom Körper*, dußià ſkirias nů kúno. — **Trennung**, die; **Trennen**, das, ařdymas. iß-, atařdymas. irìmas. at-, iß-irìmas. ſkýrimas. at-, pẽrſkýrimas: *in der Bdtg der entspr. Verba. s. v. a. Uneinigkeit, Zwiespalt*, ne-ſándora. ne-ſutikìmas.

Digitized by Google

Treppe, die, *wohl nur selten:* lipỹnė. *gew.:* trẽpai. *die T. hinauf-, hinabsteigen,* trẽpais aukßtỹn, žemỹn lipti. *die T. hinabfallen,* trẽpais nupùlti; nušriñti. *er wohnt drei T. hoch,* jis gywẽną trejùs trepùs aukßtaĩ.

Treppengeländer, das, trẽpų lẽnis, iẽs, *f.*

Treppenstufe, die, trẽpų ſtraĩpſnis, io..

Treppviole, die (*potentilla, Linn.*), penkpiřßczẽiei. *die einzelne Pflanze:* penkpiřßtis.

Trespe, die, dirſės, iu. *ein Trespenkörnchen,* dirſė. *das Getreide ist voll T.,* jawaĩ dirſėti.

Tresse, die, trẽſas. žibantì (*auch:* áukſo; šidãbro) burtikà. *ein mit Tressen besetzter Hut,* treſũta kepùrė.

treten, 1) *allg.,* mìnti. *rslt.,* uź-, pri-, ı- etc. mìnti. *frq.,* mìndžioti. *rslt., zertreten,* ſumìndžioti. *stampfend t., frq.,* trỹpti. *zertreten,* ſutrỹpti. *tritt auf diesen Stein,* mìk añt šiõ akmeñs. *tritt nicht auf diese Blume,* n'uźmìk añt šitõs kwiẽtkos. *leise t.,* iš paleñgwo mìnti. *das Recht mit Füssen t.,* teiſỹbę kójomis mìndžioti. *die Bülge t.,* dùmples mìnti. *den Lehm t.,* mólį trỹpti. *sich t. = sich begatten, von den Vögeln,* mìntis. *der Hahn tritt das Huhn,* gaidỹs wiſštą mìna; *hat getreten, rslt.,* numýnė. *sich etwas in den Fuss t.,* ſáw kã̃ į kója įſmìnti. — 2) *t. = schreiten,* žeñkti (*v. g.*). *tritt herein,* žeñgk į widu. *tritt heran,* žeñgk (*od.* eĩkš, *komm*) artỹn. *s. v. a. sich hinstellen,* ſtõtis. *tritt an's Fenster* (*näml. um da stehen zu bleiben*), ſtõkis prię langa. — 3) *besondere Redensarten: mit der Präpos.* **an,** *an's Land t.* (*aus dem Schiff*), añt krãßto žeñkti. *rslt.,* išžeñkti. *an Jmds Stelle t.,* į kiẽnõ wiẽta įſtóti. — *mit* **auf,** *z. B. auf die Schwelle t.,* añt ſleñkſzio uźmìnti. *auf die Seite t.,* į šãlį žeñkti; mįti. — *mit* **aus,** *s.* heraustreten. — *mit* **in,** *in's Zimmer t.,* į ſtùbą žeñkti. *die Thränen traten ihm in die Augen,* jám ãkys ãšaromis aptekẽjo. *das Blut trat ihm in's Gesicht,* kraũs jám į wẽidą šóko. *die Röthe trat ihm in's Gesicht,* jõ wẽidas (*od. auch bloss:* jis) apſiraũdonãwo. *in's vierte Jahr t.,* į ketwirtùs metùs įſtóti. *in Jmds Fussstapfen t.,* į kiẽnõ pẽdas mįti. *in den Ehestand t.,* į wenczìawonỹſtę įſtóti. *in ein Amt t.,* į uẽdą įſtóti. — *mit* **unter,** *Jmdn unter die Augen t.,* kám į akìs pareĩti. — *mit* **vor,** *vor Jmdn hintreten,* põ kiẽnõ akiũ ſtõtis. — **Treten,** das, mýnimas. ı-, uź- etc. mýnimas. mìndžiojimas. ſumìndžiojimas. trypìmas. ſutrypìmas. žengimas. paſiſtójimas: *in der Bdtg der entspr. Verba.*

treu, I) *Adj.,* wiẽrnas. *t. Freundschaft,* wiẽrnà priẽtelỹſtė. *t. Freund,* wiẽrnas priẽtelis. *er blieb mir t.,* jis mán wiẽrnas paſilìko. *t. Liebe,* wiẽrnà méilė. — *uneig., zuverlässig, z. B. t. Schwert,* iššìkimas kárdas. *seiner Meinung t. bleiben,* prię tõs pacźiõs miſliẽs paſilikti. *er bleibt sich nicht t.,* jis nè prię tõ patiẽs paſilìkt. *glaubhaft, zuverlässig, z. B. ein t. Geschichtschreiber,* iššìkimas nuſidãwimu rašẽjas. *eine t. Abschrift,* iššìkimas nũrašas. — II) *Adv.,* wiẽrnaĩ. iššìkimaĩ.

Treue, die, wiẽrnỹbė. *selt.:* wiẽrnỹſtė. *die Treusein,* wiẽrnùmas. *T. halten,* wiẽrnỹbę laikýti. *T. zeigen,* wiẽrnỹbę iširódyti. *ich gab es ihm auf T. u. Glauben,* àš jám taĩ dawiaũ jõ wiẽrnybė iššìtikẽdams. *im Übrigen zu umschreiben, s.* treu. *bei meiner T.,* wiẽrikis manimì. taĩ tikróji tiẽsà. *den Eid der T. leisten,* wiẽrnỹbės prỹsiẽga priſiẽkti. *etwas mit historischer T. erzählen,* kã̃ wįèrnaĩ kaĩp nuſidãwę pãsakoti.

Treufe, treufen, *s.* Traufe, träufeln.

treugesinnt, wiẽrnõs dùmos. wiẽrnõs ſirdiẽs.

treuherzig, wiẽrnõs ſirdiẽs. *offenherzig,* atwirõs ſirdiẽs.

Treuherzigkeit, die, wiẽrnà (*od.* atwira) ſirdis.

treulich, *Adv.* (*s.* treu), wiẽrnaĩ. *mit Treue,* ſù wiẽrnybė. wiẽrningai. *ich werde dir t. helfen,* àš tawę wiẽrnaĩ (*od.* wiẽrningai) gélbėſiu.

treulos, I) *Adj.,* ne-wiẽrnas. ne-wiẽrningas. bè wiẽrnỹbės. *er hat ein t. Herz,* jis ne-wiẽrnõs ſirdiẽs. jõ ſirdis bè jokiõs wiẽrnỹbės. *t. werden,* ne-wiẽrnù paſtóti. wiẽrnỹbę pamẽſti. — II) *Adv.,* ne-wiẽrnaĩ. ne-wiẽrningai. ſù ne-wiẽrnà ſirdimi. bè wiẽrnỹbės.

Treulosigkeit, die, wiẽrnỹbė. ſirdiẽs ne-wiẽrnỹbė. ne-wiẽrnà ſirdis.

Tribüne, die, *etwa:* paſtatýta aukßtumà.

Tribut, der, *s.* Abgabe. *Steuer,* mezliawa. àtliktinas mõkeſnis, io. *bei Mielcke auch:* dùnis, iẽs.

Trichter, der, *kleiner T. von Blech,* trikteris. io. *ein grosser T. von Holz zum Befüllen der Fässer,* koßtùwas (*selten*).

trichterförmig, kaĩp (*od.* lýg) kõks trikteris.

Trieb, der, 1) *natürliche Neigung,* ſirdiẽs linkimas. *das Wollen,* norėjimas. *Verlangen,* geidãwimas. *ein inneres Treiben,* rãginimas. wertimas. traukimas. *er hat einen grossen T. zum Lernen,* jis didį nórą tùr añt mókſlo. jis labaĩ añt mókſlo (*näml.* weikùs; ſirdyjè liñkęs). jį kàs lýg tráukte tráukia añt mókſlo. jõ ſirdis didei liñkuſi añt mókſlo. *der Wille,* nóras. *Begierde,* geidulỹs. *er that es aus eigenem Triebe,* jis taĩ wiſkí iš ſawẽs (nei wiẽno ne-prirãgintas; wiẽnàt iš ſãwo patiẽs wãlės) dãrė. *seinem Triebe folgen,* ſãwo ſirdiẽs rãginimui (*od.* traukimui; wertimui) klauſýti. *Instinct,* prigimtiẽs (*od.* prigimtas) traukimas; wertimas. *der T. führt die Ente in's Wasser,* prigimtis ántį į wándenį wãro; tráukia. — 2) *der Wuchs an einer Pflanze,* ũgis, io.

Triebfeder, die, *uneig.,* kàs kã̃ añt kõ weržia. priežaſtis, iš kuriõ kàs kã̃ dãro.

Digitized by Google

z. B. Ruhmsucht ist die T. seiner Handlungen, jìs gyrpelnỹstės añt wìſo tõ, kã jìs dãro, werczìamas. wìſlãb, kã jìs dãro, taĩ jìs dãro ìš gyrpelnỹstės.

Triebrad, das, wãrãlis rãtas.

Triebsand, der, dùmiama (*od.* ſudùmta) ſmiltìs. ſlañkius.

Triebwerk, das, *etwa:* wãroma pãdarynė. maßýnė.

Triefauge, das, trãßkanojanti akìs.

triefäugig, kuriõ ãkys trãßkanoja.

triefen, *nass sein, von Nässe überströmen*, plúſti. *die Augen troffen von Thränen*, ãkys ãßaromis plúdo. *vom forgesetzten Triefen der Augen von einer thränenartigen Flüssigkeit, z. B. die Augen t. ihm*, jàm ãkys trãßkanoja. *die Nase trieft*, nósìs ßlapiũja. *so nass sein, dass es grosse Tropfen fallen lässt, z. B. sein Rücken troff von Schweiss*, nũ jõ nugarõs teßkėjo (*bei kleinen Tropfen:* laßėjo; *bei dichten, fast stromweise fliessenden Tropfen:* warwėjo) prãkaitas. *deine Fusstapfen t. von Fett*, tãwo pėdos waĩwa rėbumù (*genauer:* taukaĩs). *Ps. 65, 12. von dickflüssigen grossen Tropfen auch:* drìpti (*v.* g). teßkėti. — **Triefen**, das, plùdimas. trãßkanãwimas. ßlapiãwimas. *im Übrigen zu umschreiben.*

Trift, die, *eine breite eingehegte Strasse, auf welcher das Vieh zur Weide getrieben wird*, geneſtỹs. *die Weide selbst*, ganyklà. *eine verbundene schwimmende Holzmasse*, ſẽlė.

triftig, *wichtig, z. B. ein t. Grund*, ſwarbùs priẽžaſtis, tiẽs.

trillern, *von der Lerche*, cžìwyrũti. — **Trillern**, das, cžìwyrãwimas.

trinkbar, kã gérti galì. gértinas.

trinken, gérti. *rslt., sich satttrinken, so dass der Durst gelöscht ist*, atſigérti. *frq. u. demin.*, girſnóti (*wenig gebr.*). *sich betrinken*, paſigérti. *sich tüchtig betrinken*, ſigérti. *sich volltrinken*, priſigérti. *sich Muth antrinken*, drąſõs ſigérti. *in vollen Zügen t.*, malkaĩs gérti. *gemein:* maũkti. *gierig t.*, rýti. *ein klein wenig, gleichsam saugend t.*, ſiurpti (*v.* b). *sich durch solches Trinken betrinken*, priſiſiurpti. *sich vollgiessen (vollseihen)*, priſikóßti. *der zu viel getrunken, sich betrunken hat*, gìrtas. paſi-, priſi-, ſigẽrẽs. priſirìjęs. priſiſiurbęs. priſikóßęs. *an der Mutterbrust t.*, zìſti. *Jmds Gesundheit t.*, kám añt ſweikãtos gérti. *ich trinke deine Gesundheit*, (táw) añt ſweikãtos. *auch bloss:* ſweĩks. *fem.* ſweika (*prosit!*)! *trinken lassen, tränken*, girdyti. *rslt.*, pagìrdyti. *dem Trunke ergeben sein*, gérti. *der Mensch trinkt*, tàs žmogùs gẽria. *er ist ein Säufer*, jìs girtũklis, io. *das Trinken, Saufen fortgesetzt treiben*, girtũti. girtawóti. *der es so fortgesetzt treibt*, girtũklis, io. — **Trinken**, das, gẽrimas. atſi-, paſi-, ſi-, priſi- etc. gẽrimas. priſiryjimas. *beim T.*, bè-geriant. be-gérdams. *das Getränk*, gẽrimas.

Trinker, der, *Trunkenbold*, girtũklis, io. *er ist ein schwacher T.*, jìs menkaĩ gẽria. jìs ne-daũg gál gérti.

Trinkgefäss, das, gẽrimo rỹkas. gẽriamas rỹkas. rỹkas, ìš kuriõ geriamà.

Trinkgelag, das, girtãwimas.

Trinkgeld, das, piningaĩ añt pragẽrimo (*zum Vertrinken*). *jetzt gew.:* kàs añt ßnãpſo.

Trinkgeschirr, das, *s.* Trinkgefäss.

Trinkgesellschaft, die, girtãwimo draugỹstė.

Trinkglas, das, 1) *ein grösseres T., zum Bier*, (gẽriamas) ſtìklas. *in russ. Litt.:* ſklenyczià. — 2) *ein kleineres zum Branntweintrinken*, ſtiklẽlis.

Trinkspruch, der, *etwa:* uzgẽrimas. uzgẽrimo žõdis, dzio.

Trinkwasser, das, gẽriamas wandũ.

trippeln, mažaĩs žiñkſnieis eĩti; bẽkti; bėginėti.

Tritt, der, 1) *das Treten*, mýnimas. mìndžiojimas. *vgl.* Treten. *einen falschen T. thun*, ne-geraĩ žeñkti (*v.* g). kuř ne-geraĩ numìti. *er kann keinen festen T. thun*, jìs ne-gál ſtiprieĩ primìti. *ich höre seine Tritte*, àš jį girdžiù eĩnant. *bibl.:* žiñkſnis (*Schritt*). — 2) *Jmdm einen T. (Stoss mit dem Fuss) geben*, kã paſpìrti. *demin.*, paſpyrėti. — 3) *das, worauf man tritt, Fussschemel*, pakója. *ein T. im Zimmer zum Aufsteigen*, lipỹnė. trìtas.

Tritze, die, *ein Rädchen zum Winden*, ratẽlis. trìtſas.

Triumph, der, ßlõwnas pėrgalėjimo ßwentìmas (*Siegesfeier*). trijuñpas. *Sieg.* pėrgalėjìmas. *über die Feinde einen T. davon tragen*, añt nepriẽteliũ pėrgalėjimą apturėti. *Jubel, Frohlocken*, rykãwimas.

triumphiren, trijumpiẽrũti. pėrgalėjimą ßlownaĩ ßwęſti. *siegen über Jmdn*, añt kõ pėrgalėjimą apturẽti. *jubeln, frohlocken*, rykãuti.

trocken, I) *Adj., allg.*, ſauſas. *t. durch's Wasser hindurch gehen*, ſauſas peř wándenį pėreĩti. *t. Holz*, ſauſà málka. *t. Brot essen*, ſauſõs dũnos wálgyti. *ein t. Jahr*, ſauſas mẽtas. *das Trockne, eine trockene Stelle, t. Land*, ſauſumà. *der Kahn steht auf dem Trockenen*, wáltis ſtów añt ſauſumõs. *t. Wetter*, ſauſas (*od.* giėdrùs) óras. *ein t. Baum*, ſauſas (*od.* padžiúwęs) mẽdis. *t. werden*, džiúti. *rslt., zusammentrocknen, wie z. B. von Menschen*, ſudžiúti. *ein so vertrockneter Mensch*, ſudžiúwėlis (*verächtlich*). *von Bäumen*, padžiúti. *vom Holz, vom Wege*, išdžiúti. *etwas t. werden, halb betrocknen, z. B. vom Wege*, prabrìnkti. *trocken machen*, džiowinti. *rslt.*, nu-, išdžiowinti. *s.* trocknen. *bibl.:* išdžiúdinti (*sonst ungebr.*). — *uneig., t. Wahrheit*, cžyſtà tiẽſa. *in der Unterhaltung t.*, ne-ßnekùs. *nicht freundlich, nicht*

Digitized by Google

herzlich, z. B. ein t. Empfang, ne-ßirdìngas paſwéikinimas. — **II)** *Adv.,* ſauſaĩ. *etwas t. hinsagen,* kã̀ tiẽlióg (*od.* be-ißgróžinimù) paſakýti. *nicht herzlich,* ne-ßirdingai. *t. rascheln,* ſkrebẽti. ßnabždẽti.

Trockenheit, die, ſauſumas. *T. der Witterung,* giedrà. *im Übrigen zu umschreiben. s.* trocken.

trocknen, I) *tr., t. machen, z. B. Leinewand, Wäsche, Flachs t.,* audìmą, ſkaĩbinius, linùs džiowìnti. *rslt.,* ißdžiowìnti. *durch Wischen t., z. B. sich den Schweiss t.,* prãkaitą ßlúſtytis. *rslt.,* nuſißlúſtyti. *Flachs in die Darre zum Trocknen hineinstellen,* linùs įdžiáuti. *betrocknen machen,* prabrìnkinti. — **II)** *intr., t. werden,* džiúti. *rslt., vom Wege, Acker, Holz,* ißdžiúti. *von Menschen,* ſudžiúti. *von Bäumen u. andern Pflanzen,* padžiúti. *von der Strasse s. v. a. betrocknen,* prabrìnkti. — **Trocknen,** das, džiowìnimas. ißdžiowìnimas. ßlúſtymas. nu-, paßlúſtymas. įdžiówimas. džiuwìmas. iß-, pa-, ſudžiuwimas. prabrinkìmas: *in der Bdtg der entspr. Verba.*

Troddel, die, kutà. trùdelis, io.

Trödel, der, *s.* Trödelmarkt, Trödelkram.

Trödelbude, die; **-kram,** der, krõmas ſù wiſokieĩs ſenaĩs daiktaĩs.

Trödelmarkt, der, tuřgus ſù wiſokieĩs ſenaĩs daiktaĩs.

trödeln, 1) *mit alten Sachen handeln,* ſù wiſokieĩs ſenaĩs daiktaĩs kupcziáuti. — 2) *zaudern,* gaĩßti. *rslt.,* ußſigaĩßti. ußſitrùkinti. *s.* zaudern. — **Trödeln,** das, 1) *Trödelkram-halten,* ſenũ daiktũ krõmo prilaĩkymas. — 2) *zaudern,* gaißìmas.

Trödler, der, ſenũ daiktũ krõmininkas.

Trog, der, lõwis, io. *Backtrog,* dúnlowis, io.

Trogscharre, Trogschrape, die, gramdýklė.

trollen, *z. B. trolle dich,* eĩk ſũkais! atſtók! eĩk ßaliñ!

Trommel, die, *bei den Soldaten,* bũbnas. *auch:* bũgnas. *die T. schlagen,* bũbnyti. bũgnyti.

Trommelfell, das, bũbno ſkurà.

trommeln, bũbnyti. bũgnyti. — *uneig., hohl poltern,* bildinti. — **Trommeln,** das, bũbnyjimas. bũgnyjimas. bildinimas.

Trommelschlag, der, bũbnyjimas. bũgnyjimas. *unter T.,* be-bũbnyjant. be-bũgnyjant.

Trommelklöpfel, der, bũgno wiřbalas.

Trommelschläger, der, bũgnytojis. bũgnininkas. támbũras.

Trommete, Trompete, die, trimìtas. *in die T. stossen,* į trimitą pũſti. *die T. blasen,* trimitũti.

trompeten, trimitũti. trimìtą pũſti. — **Trompeten,** das, trimitãwimas.

Trompetenklang, der, trimìtų ſkambẽjimas. *bei T.,* trimìtams be-ſkámbant.

Trompetenschall, der, trimìtų garſẽjimas.

Trompeter, der, trimitininkas. kuřs trimitúja. trimitũjąſis. *milit. Ausdr.:* trumpetaris, io.

Tropf, der, *z. B. ein armer T.,* waĩdila (*vg*). *ein einfältiger T.,* paĩkius. paikùtis. czìo.

tröpfeln, I) *intr.,* laßẽti. laßnóti. *es tröpfelt,* lãßa. laßnója. laßaĩ kriñta. — **II)** *tr.,* lãßinti. *Näheres s. bei* träufeln.

Tropfen, der, lãßas. *ein T. Wasser,* wadeñs lãßas. *bibl. auch:* ßlãkas (*gespritzt od. gesprengter Tropfen, Kleck*). *keinen T. mehr trinken,* neĩ lãßo daugiaũs ne-gérti. *es fällt in T. herab,* taĩ laßaĩs žemỹn kriñta. taĩ lãßa; laßnója. *T. bei der Medizin,* zõlės. drùpai.

tropfen, *s.* träufeln.

tropfenweise, *z. B. es fällt t.,* taĩ kriñta laßaĩs. *jedesmal nur einen Tropfen,* vìs põ lãßą.

Tross, der, *die Bagage, milit. Ausdr.,* pakóžė. *allerlei Geräthe, Geschirr,* rakándai. rykaĩ.

Trost, der, linkſminimas *rslt.,* palinkſminimas. palinkſminimas. *T. geben,* kã palinkſminti. palinkſminóti. *das gereicht mir zum T.,* taĩ mán yrà palinkſminójimu. *T. zusprechen,* linkſminti. *der ist nicht recht bei T.,* tàs ne-jaũczias. tàs ne-gerúju. *bist du bei T.,* ař jautiẽs?

Trostbrief, der, palinkſminanti grõmiata.

trösten, linkſminti. *rslt.,* palinkſminti. *auch:* palinkſminóti. *sich t.,* linkſmintis. *s. v. a. sich beruhigen,* nuſirámdyti. *sich zufrieden geben,* į pakãjų dũtis. *er hat sich schon getröstet,* jis jaũ nuſirámdęs. — **Tröstung,** das, linkſminimas. palinkſminimas. palinkſminójimas. nuſiramdymas. nuſipatjãwimas.

Tröster, der, linkſmintojis. palinkſminatojis.

tröstlich, 1) *was tröstet,* kàs linkſmina. palinkſminójimo pilnas. *das ist mir t.,* taĩ manę linkſmin. *ein t. Gedanke,* linkſmanti miſlis. — 2) *angenehm, freudenreich,* džiaukſmingas (*vg*). linkſmingas. *eine t. Nachricht,* linkſminga (*od.* džiaukſminga) žinià.

trostlos, 1) *der ohne Trost ist,* be palinkſminójimo ẽſąs. — 2) *sehr traurig,* labai nas. ſmũtningas. tužingas. *sehr* dideĩ nuſiminęs. *s.* traurig. *Nachricht,* triudnà žinià. *t. Lage,* triũdnas paſilaĩkymas.

Trostlosigkeit, die, ſmũtningùmas. gùmas. triudnùmas. *doch lieber* schreiben, *s.* trostlos.

trostreich, palinkſminójimo pilnas. *mir t., zu erfahren,* taĩ mán l palinkſminójimo (*od.* taĩ manę d ſmin). patìrti gáunanat. *rgl.* tr

trostvoll, *s.* trostreich.

Trott, der, *s.* Trab.

Trotz, der, *Vermessenheit im Ver worauf,* paſitýcziojimas. patýczios,

Digitized by Google

thut es mir zum T., jìs mán taĩ añt patýczių dãro. *Jmdm T. bieten*, kám týczіotis. *das ist bei ihm lauter T.*, taĩ priẽ jõ wiẽnàt paſitýczіawinnas; patýczios. *Hartnäckigkeit*, kiẽtſprandỹſtė. *Widerspenstigkeit*, priẽßgynỹſtė. *der Gefahr T. bieten*, priẽgãdos niẽko n'atbóti. priẽgãdai týczіotis. tyczіomìs ĩ priẽgãdą paſidũti.

trotz, *d. i.* 1) *ungeachtet, z. B. trotz des Regens reiste er weiter*, jìs lytaũs n'atbódams toliaũs keliãwo. *t. der langen Dürre ist das Getreide dennoch wohl gerathen*, kaczіeĩg (*od.* nórint) ilgaĩ giẽdrà bùwo, jawaĩ tikt geraĩ ußtìko. — 2) *d. i. gleichwie, z. B. er läuft t. einem Läufer*, jìs bẽga lýg (*alt:* neĩ) kõks bẽgìkas. *er schwimmt t. einem Fisch*, jìs plaũkia lýg (*od.* neĩ) kokià žuwìs.

trotzen, 1) *nicht achten, z. B. er trotzt der Gefahr*, jìs n'atbója priẽgãdos. — 2) *im Vertrauen worauf Jmdm widersetzlich sein*, kám týczіotis. *rslt.*, paſitýczіoti. *sich gegen Jmdn widersetzen*, priẽß kã ſtėnktis. kám priẽßgyniauti. *Jmdm Possen thun*, kám patýczіas darýti. *worauf pochen*, kũmì týczіotis. — **Trotzen,** das, n'atbójimas. týczіojimas. paſitýczіojimas. patýczios. *vgl.* Trotz.

trotzig, I) *Adj., widersetzlich*, priẽßgynis, io. *hartnäckig*, kiẽtſprándißkas. kiẽtſprándis, džio. *der nach nichts fragt, nichts achtet*, kuŗs niẽko n'atbója. *grob, geradezu*, ſtatùs. *der trotzt*, kuŗs týczіojas. kuŗs patýczіas dãro. *bibl.:* ſtaigùs (*d. h. heftig, jähzornig*). — II) *Adv.*, kiẽtſprándißkai. ſtañgiei. niẽko n'atbódams. n'atbójanczіiei. beſitýczіodams. patýczіas darýdams. priẽßgyniaudams. ſtaczіeĩ. ſtaĩgiei. *bibl. auch:* drą̃ſiei (*keck, dreist*).

Trotzkopf, der, *ein Widerspenstiger*, priẽßgynis, io. *ein Hartnäckiger*, kiẽtſprándis, džio. *ein entschieden Ungehorsamer*, neklãžada.

trübe, 1) *von Flüssigkeiten, z. B. t. Wasser*, drumſtùs wandũ. *t. machen, rslt.*, ſudruñſti. *mehr gebr., frq.*, drumſtýti. *rslt.*, ſudrumſtýti. *das Wasser ist t. geworden, hat sich aufgerührt*, wandũ ſuſidruñſtęs. — 2) *wolkig, vom Himmel, Wetter, Tage*, úkanas. úkanũtas. *heute ist es t.*, ßeñdiẽn úkana; úkanũta. *der Himmel wird t.*, dangùs ũkſtos; *auch:* úkanũjas. *rslt.*, apſiũkſtýti. *nebelig*, myglėtas. *heute ist es vom Nebel t.*, ßeñdiẽn myglėta. *finster*, tamſùs. — 3) *traurig, von Zeiten, Gedanken*, triũdnas. *vom Blick, Angesicht*, ſmũtnas. *s.* traurig.

trüben, 1) *von Flüssigkeiten*, druñſti. *frq.*, drumſtýti. *rslt.*, ſudruñſti. ſudrumſtýti. — 2) *sich mit Wolken beziehen, vom Himmel, Wetter*, ũkſtýtis. *rslt.*, apſi-ukſtýti. *nebelig werden*, myglėta paſtóti. myglià apſitráukti. — 3) *finster machen, z. B. einen Blick t.*, támſinti. *die Augen trüben sich*, ãkys támſinas. *rslt.*, apſitámſinti. aptémti. tamſỹn eĩti. — 4) *stören, z. B. Jmds Glück t.*, kiẽnõ paláimą gaißinti; ardýti. drumſtýti.

Trübsal, die, 1) *tiefe Betrübniss*, tužbà. — 2) *Leiden*, wargaĩ. *Noth*, waŗgas. bėdà.

trübselig, I) *Adj.*, 1) *traurig*, ſmũtnas. ſmutnìngas. tužbìngas *bibl. auch:* ſiẽlwartingas. *t. Zeit*, priẽſpaudu pìlnas cziẽſas. *s.* traurig. — 2) *elend*, biẽdnìngas. wargìngas. — II) *Adv.*, ſmutnaĩ. ſmutnìngai. tužbìngai. biẽdnìngai. wargingai.

Trübsinn, der, ßirdiẽs ſmutnỹbė. *in T. verfallen*, ĩ ßirdiẽs ſmutnỹbę ſpùlti.

trübsinnig, ſmutnõs ßirdiẽs. ßirdyjè ſmũtnas; ſmũtnìngas; tužbingas.

Trug, der, wỹlius. prigawimas. klaſtà. *s.* Betrug, Rank.

Trugbild, das, klaſtìngas. pawìdalas; paſiwaidìnimas.

trügen, klaſtũti. prigáuti. *der Schein trügt*, ißſiwcizdėjimas prigáuna. *vgl.* täuschen, betrügen.

trügerisch, trüglich, klaſtingas. prigawìkißkas. *s.* betrügerisch. *bibl. t. handeln*, wỹlių darýti.

Trugschluss, der, pėrſirokãwimas.

Truhe, die, *langer Kasten*, ilgà ſkrỹnė. *Trog*, lõwis, io.

Trümmer, die, *Haufen zusammengestürzter Häuser, Öfen etc.*, ſugriuwimai. *zerbrochene Theile eines Schiffes, Bauüberbleibsel*, ſtraũpgaliei. *einzelne Stücke, z. B. T. eines Glases*, ſtìklo ſtùkiei; ſtukẽliei. *Splitter*, ßẽwulieĩ. *Brocken*, trupuczіeĩ. *in T. gehen, zerfallen*, ſugriúti. *das ist unter den Trümmern begraben*, taĩ yrà (põ ſugriuwìmais) apgriùwę.

Trumpf, der, trùmpfas.

trumpfen, trumpfũti.

Trunk, der, *Getränk*, gẽrimas. *Jmdn einen T. (etwas zu trinken) reichen*, kám atſigérti (*od.* kã gérti) dũti. *ein Schluck*, maĩkas. gùrkßnis, io. *gieb mir einen T. Wasser*, dúkß (mán) maĩką (*od.* gùrkßnį) wandeñs. *der Mensch hat sich dem T. (d. i. der Trunksucht) ergeben*, tàs žmogùs añt girtãwimo (*od.* ĩ girtùklỹſtę) paſidãwęs; añt girtùklỹſtės paſiléidęs. *Jmd, der den T. liebt*, girtùklis, io. *im T. (im Zustande der Trunkenheit) etwas thun*, girtumè (*od.* girtỹſtėje; paſigẽręs) kã darýti.

trunken, girtas. paſigẽręs. *s.* betrunken. *halbtrunken*, pùsgirtis, czio. — *uneig., von Freude t.*, iß dżiaũkſmo lýg girtas. kuŗs iß dżiaũkſmo neſijaũczia. dżiaũkſmo àpimtas. kuriám dżiaũkſmas ũmą apẽmęs.

Trunkenbold, der, girtùklis, io.

Trunkenheit, die, girtùmas. girtỹſtė. *bibl.:* girtãwimas (*fortgesetztes Saufen*).

Trunksucht, die, girtùklỹſtė.

Trupp, der, *ein Haufen von Thieren, Menschen, im Allg.*, puĩkas. *besonders von Hunden, Wölfen*, gaujà.

Truppen, die, *Soldaten*, zialniẽriei. *Heeresabtheilungen*, zialniẽrių pulkaĩ. *das Heer*,

Digitized by Google

waĩſkas. *Truppenabtheilung,* waĩſko dalìs, iẽs, *f.*

truppweise, *in Haufen,* wìs pulkaĩs. *immer ein Haufe nach dem andern,* wìs wiẽns puĩks põ kìto.

Truthahn, der, kuřkinas.

Truthenne, die, kùrka.

Tuch, das, 1) *ein Zeug von Wolle,* mìlas. *in manchen Gegenden unterscheidet man zwischen* mìlas (*grobes, von Bauern selbstgefertigtes Tuch*) *und* gelumbẽ (*feines in Fabriken gefertigtes Tuch*); *in andern Gegenden ist* gelumbẽ *ungebräuchlich. Leinwand, Zeug,* dróbė. *leinenes Laken, Einhülletuch,* drobùlė. — 2) *ein viereckiges Stück Zeug als Kleidungsstück,* ſkepetà. *Schnupftuch,* ßnìpeldùks. delmonìnė ſkepetà. *ein Handtuch, zum Abtrocknen des Gesichts, der Hände etc. beim Waschen,* abrūſas.

tuchen, *von Tuch,* milìnis. *auch durch den Gen.* mìlo.

Tuchfabrik, die, milū (*od.* gelumbẽs) fabrìkė.

Tuchfärber, der, milū párwininkas.

Tuchfärberei, die, milū párwinyczìa.

Tuchhandel, der, kupczỹſtė ſù milaĩs. milū kupczỹſtė.

Tuchhändler, der, milū kùpczius.

Tuchhandlung, die, milū krõmas.

Tuchkleid, das, milìnis rūbas.

Tuchladen, der, *s.* Tuchhandlung.

Tuchlappen, der, mìlo ſklỹpas; ſkwerñas.

Tuchmacher, der, milū audẽjus.

Tuchpresse, die, milū ſpaudỹklė. milū prẽſas.

Tuchscherer, der, milū kirpìkas.

tüchtig, I) *Adj.,* 1) *ſtark, groß,* ßaũnas. *ſtattlich,* grẽczinas. *gut,* gẽras. *nach den ſonſtigen, wozu tüchtig machenden Eigenſchaften, z. B. vernünftig, einſichtig,* iß-mintingas. *arbeitſam,* darbingas. *wozu dienlich,* prideringas. *geeignet,* gadnùs. *groß,* didelis. *ein tüchtiges Stück Speck abſchneiden,* ßaũną ßmõtą laßiniũ nupiáuti. *ein t. Stück Landes,* ßaũnas (*auch:* grẽczinas) žẽmės ſtùkis. *Jmdm einen t. Verweis geben,* kã̃ geraĩ pabaũſti. *ein t. Knecht,* ßaũnas bérnas. *nicht gering,* ne-meñkas. *merklich, bedeutend,* ꝛmanýtinas. — 2) *tauglich, wozu,* kàm tiñkãs. *er iſt dazu t.,* jis tàm tiñkas. *auch:* tikras. *vgl.* tauglich. — II) *Adv.,* ßaũniei. grẽczinaĩ. dideĩ. geraĩ tiñkanczìei. ne-menkaĩ. ꝛmanýtinai.

Tüchtigkeit, die, ßaunùmas. grẽczinùmas. tikìmas: *in der Bdtg der entſpr. Adj. im Übrigen durch die betr. Adj. ſelbſt.*

Tuchweber, der, *s.* Tuchmacher.

Tücke, die, ßirdiẽs (pàſlẽptas) nelabùmas. wỹliaus (*od.* klaſtõs) pùlnas ßirdiẽs nelabùmas; netikùmas. *bibl.:* klaſtà (*Betrug*).

tückiſch, I) *Adj.,* pìlnas wỹliaus iř nelabùmo. nelãbas. *ein t. Hund,* ßũ, kuřs iß paſalū kánda. *bibl. auch:* kytrùs (*liſtig*). klaſtõs pìlnas (*voll Trug*). — II) *Adv.,* iß paſalū! paſalõms. ſù pàſlẽptu nelabumù.

Tugend, die, 1) *die wohlthätig wirkende Kraft, z. B. einer Arznei, einer Pflanze, einer Heilquelle,* macìs, iẽs. *f.* ſyla. galỹbė. mãczỹjimas. — 2) *Tauglichkeit, Tüchtigkeit,* ßaunùmas. grecznùmas. ßauna ypatỹbė. *Beſtimmungsmässigkeit,* tikrỹbė. *doch in den meiſten Fällen zu umſchreiben, z. B. die Treue iſt die vorzüglichſte T. eines Hundes,* wiẽrnỹbė yrà ßuniẽs kuniáuſioji (*od.* geriáuſioji) ypatỹbė. — 3) *ſittliche Gediegenheit, Frömmigkeit,* nùbaẽnỹſtė. *frommer Wandel,* nūbaẽnas pàelgimas. *T. üben,* nūbaẽnỹſtę prówyti. *auf den Pfaden der T. wandeln,* nùbaẽnỹſtės takaĩs wáikßczioti. — 4) *die ſittliche Reinheit, Ehrbarkeit, Keuſchheit,* wiẽzlybỹſtė. *Wohlanſtändigkeit,* mandagùmas. — 5) *jede einzelne ſittlich gute Eigenſchaft,* nūbaẽnas ypatỹbė. *z. B. Mässigkeit, Wohlwollen, Treue ſind ſchöne Tugenden,* miẽrnỹſtė meilingùmas, wiẽrnỹbė, taĩ grãžios nùbaẽnos ypatỹbės; taĩ grãžios nūbaẽnỹſtės. *auch:* grãžus mandagùmai. *das bibl.* wiẽ-lybỹſtės (*1. Petr. 2, 9.*) *iſt unverſtändlich.*

tugendhaft, tugendſam, I) *Adj.,* 1) *fromm,* nūbaẽnas. — 2) *keuſch, ſittlich rein, ehrbar,* wiẽzlybas. *wohlanſtändig,* mandagùs. — II) *Adv.,* nūbaẽnai. wiẽzlybai. mandagiei.

Tugendlehre, die, mókſlas apiẽ nūbaẽnas paſi-elgimą; apiẽ nūbaẽnỹſtė.

Tugendpfad, der, nūbaẽnỹſtės tãkas: kẽlias.

Tugendſpiegel, der, nūbaẽnỹſtės paweikſlas.

Tulpe, die, tulpė.

tummeln, *in kreisförmige Bewegung ſetzen, z. B. ein Pferd t.,* árklį ſkradinti. *ſich mit dem Pferde herumtummeln,* ſù árkliu apliñkui ſkraidýti. *mit einem Pferde ſich reiten,* ſù árkliu apliñkui jodinėti; ßokinė *ein Pferd hin u. her ſprengen,* árklį kìnti; dõwyti. *rflt.,* nudõwyti. *die Kinder tummeln ſich* (*d. i. laufen*) *auf dem Anger herum,* waikaĩ añt prywaĩtės apliñkui bėgiója. *ſich geſchäftig hin u. her bewegen,* ſùktis. triūſti. *tummle dich!* ſùkkis! *andere umhertreiben,* apliñkui baſtýtis. *bibl.:* ſkambėti (*durchtönen*). triañkſmą daryti (*Getümmel machen*). — **Tummeln,** ſkradìnimas. ſkraĩdymas. dõwyjimas. bėgiojimas. triūſimas.

Tummelplatz, der, plẽcius, kuř ſkraidomi bėgiójama etc. *s.* tummeln.

Tümpel, der, klãnas.

Tumult, der, *Lärm,* triañkſmas. *Beunruhigung,* ſujudimas. *Aufruhr,* maĩßtas. *es erhebt ſich ein T.,* triañkſmas (*od.* ſujudimas. maĩßtas) pakilo; paſikẽlė.

tumultuariſch, *d. i. mit Tumult, ſ.* Tumult.

Tünche, die, *Farbe,* párwas. *das, womit getüncht wird, z. B. Kalk,* kálkiai, iu. *Malerei,* moliawõnė (*Malen*

Digitized by Google

ünchen, *nach der Art des Tünchens, z. B. durch Tünchen ein Zimmer weiss machen,* ſtùbą báltinti. *rslt.*, ißbáltinti. *eine Wand t., rslt.*, ſiẽną ap-, pabáltinti. *mit Kalk t.*, kalkiúti. kálkieis báltinti. *rslt.*, iß-, apkalkiúti. *färben*, parwũti. *bibl. auch:* laiſtýti (*verschmieren, verstreichen, verkleben*). — **Tünchen**, das, báltinimas. kalkiãwimas. parwãwimas.

ünchen, der, kuřs báltin. kuřs kalkiũja. báltintojis. kuřs laĩſto. *bibl.:* laiſtìkas.

unke, die, *dickliche Brühe zum Eintauchen trockner Speisen*, dažinỹs. padažà. dažýlai. pãdažiẽnė.

nken, dažýti. *rslt.*, ądažýti. *bibl.:* ąmirkýti. ąmeřkti (*einweichen*). *s.* eintauchen.

unnel, der, kẽlias põ žemè.

ıpfel, der, *Punct*, ſpógas. ſpogẽlis.

pfelig, ſpogũtas. ſpogaĩs išmárgįtas. *fein t., von Vögeln*, raĩbas. *z. B. (grau) t. Huhn*, raibà wiſtà.

pfeln, kã ſpogaĩs márginti. *rslt.*, išmárginti. *grob getüpfelt*, ßlakũtas.

rban, der, galwõs raĩßtis, czio. turbõnas.

rkis, der, *ein Edelstein*, turkỹſas.

rke, der, Turkas.

rkei, die, Turkija.

rkenkrieg, der, kãras ſù Turkais.

'kisch, I) *Adj.*, turkiſkas. — II) *Adv.*, turkiſkai.

turnen, turnũti. turnawóti. — **Turnen**, das, turnãwimas. turnawójimas.

Turner, der, turnũtojis. turnawótojis.

Turnier, das, turniẽras.

turniren, turniẽrũti. — **Turniren**, das, turniẽrãwimas.

Turnplatz, der, turnãwimo plẽcius.

Turteltaube, die, kurklẽlis (*bibl.*).

Tusch, der, *etwa:* ßlõwnas paſwẽikinimas trimitãwimu.

Tusche, die, tùßė.

tuschen, tußiũti.

Tyrann, der, 1) *Selbstherrscher*, wiẽßpats. *Regent*, waldõnas. — 2) *Usurpator*, kuřs wiẽßpacźiu (*od.* waldonù) paſidãrẽs. ſiweřźẽlis wiẽßpats. — 3) *grausamer Herrscher, Despot*, nelãbas (*od.* ſmarkùs) põnas; wiẽßpats. *vgl.* Despot. — 4) *bibl. meistens ein grausamer Mensch überhaupt, Wütherich*, ſmarkiniñkas. *Quäler*, mũczytojis.

Tyrannei, die, *bibl.:* ſmarkùmas (*Heftigkeit*). *besser:* ſmarkãwimas. ſmarkininkỹſtė. *s.* Tyrann, 4. *vgl. auch:* Despotie.

tyrannisch, *bibl.:* ſmarkùs (*heftig*). razbáininkißkas (*mörderisch*). *vgl.* Wüthere i. despotisch. Tyrann.

tyrannisiren, *Jmdn*, kã nemiẽlaßirdìngai dõwyti; mũczyti; ſtekénti. kã ſpáuſti. priẽß kã ſmarkáuti.

U.

l, I) *Adj.*, *nicht gut*, ne-gẽras. *böse*, ktas. *hässlich*, biaurùs. *ü. Geruch*, ne-ras (*od.* biaurùs) kwãpas. *er steht in elm Rufe*, jìs ſtów' piktõj (*od.* ne-gerõj) ılkálboj. *das ist eine ü. Gewohnheit*, taĩ -gẽras (*od.* pìktas) paprotỹs. *etwas bles thun*, kõ pìkto (*auch:* kõ ne-gẽro) ırýti. *alles Üble rührt daher*, wiſlãb, kàs ktà. ìß tõ atſi-eĩt. *mir ist ü., unwohl*, in ne-gér. *s. v. a. ich habe Neigung zum rbrechen*, mán pìkt. mán dußià pỹkſta. *s ist noch übler*, taĩ dár piktẽſnis dalỹs. taĩ dár pikczìaũs. *ich befinde mich einer noch üblern Lage als du*, ſù ıniñ dár pikczìaũs ſtów' ne-kaĩp ſù wiñ. — II) *Adv.*, ne-geraĩ. piktaĩ. ıũriei. *Jmdm ü. wollen*, priẽß kã pìktą dį turẽti. *es sieht mit ihm ü. aus*, ſù n ne-geraĩ (*od.* piktaĩ) ißſiwéizd'. *es t ihm ü.*, jám ne-geraĩ eĩt. *das wird ablaufen*, taĩ ne-geraĩ ißeĩs. *Jmdm as ü. nehmen*, kám kã padỹwyti; *auch:* ıgóti. *nimm's nicht ü.*, pr'iñk ùż gér! *gefällt mir ü.*, taĩ mán ne-patiſik.

, das, pìktas dáiktas. piktenỹbė. *der l ist kein Ü.*, ſmerřtis neĩ jõks pìktas dáiktas; neĩ jokià piktenỹbė. ſmerřtis n'iẽrà niẽko pìkto. *Jmdm ein Ü. zufügen*, kám kõ pìkto padarýti.

Übelberüchtigt, piktaĩ apſkélptas (√b).

Übelgelaunt, ne-geraĩ nuſiteĩkęs.

Übelgesinnt, piktõs dúmos.

Übelkeit, die, *zu umschreiben, z. B. ich empfinde Ü.*, mán pìkt; ſirdìs pỹkſta.

Übelstand, der, *zu umschreiben, z. B. das ist dabei ein grosser Ü.*, tamè dalykè taĩ labaĩ ne-geraĩ (*od.* piktaĩ) ſtów'; labaĩ pìkts dalỹkas.

Übelthat, die, piktadėjỹſtė. *Vergehung*, nuſiżengìmas. *bibl. auch:* piktenỹbė (*Übel*). *eine Ü. begehen*, kõ pìkto daryti. *vgl.* Missethat.

Übelthäter, der, piktadėjas.

üben, 1) *lehren*, kã mokinti. *gewöhnen*, prãtinti. *z. B. Jmdn im Schiessen ü.*, kã ßáut mokinti. *er ist im Ertragen der Leiden sehr geübt*, jìs wargũ neßióti labaĩ ißſimokinęs; *auch:* ißmókęs; pa-, pripratęs. *er ist darin nicht geübt*, jìs tõ (*od.* taĩ) ne-prãtęs. — 2) *etwas wiederholt in Thätigkeit setzen, gebrauchen*, kã wartóti. *seine Kraft ü.*, ſãwo ſỹlai dárbo dũti.

Digitized by Google

ſãwo ſýlą wartóti. — 3) *ausüben, z. B. sein Recht ü.,* ſãwo teiſýbę pilnawóti; pìldyti. *Gewalt ü.,* gwõltą darýti; prówyti. *Tugend ü.,* nůbaźnai eĩktis (*√g*). *s.* aus-üben. — **Übung,** die, mokinimas. prãtinimas. wartójimas. pilnawójimas. pìldymas: *in der Bdtg der entspr. Verba. eine Ü. im Schreiben anstellen,* raßýti mokintis; prãtintis. *er hat viel Ü. im Schreiben,* jìs daũg rãßo; rãßęs. *die Übungen des Körpers,* kúno ißſidirbìmai. *ich bin darin aus der Ü. gekommen,* àß taĩ jaũ uźmiřßęs; nuprãtęs.

über, *Präpos.,* A) *mit dem Dat.,* 1) *die höhere Lage bezeichnend (d. i. oberhalb), z. B. über der Erde ist der Himmel,* wirßuĩ (*auch noch:* wirßujè) źẽmės dangùs. *ü. dem Kopfe hängt das Schwert,* wirßuĩ (*od.* wirßujè) galwõs kýbo kárdas. *er sitzt ü. mir (dem Range nach),* jìs aukßcźiaũs ùź manę ſẽd'. *er steht ü. mir (in der bürgerlichen Gesellschaft),* jìs ùź manę wyrẽſnis. — 2) *wo es mit „bei" verwechselt werden kann, z. B. ich fand ihn ü. den Büchern,* àß jĩ priẽ knygũ radaũ. *ich fand ihn ü. der Arbeit,* àß jĩ priẽ dárbo (*od.* bedìrbant) radaũ. *er schlief ü. dem Lesen ein,* jis beſkaitýdams uźmigo. *ü. der Mahlzeit sprachen sie nichts,* jiẽ be-wálgydami niẽko ne-kalbẽjo. *ü. der Mahlzeit spielten die Musikanten,* bewálgant źáidė (*jetzt lieber:* ßpiẽliãwo) muzikañtai. — 3) *in der Bdtg von „jenseit", z. B. ü. dem Flusse stellte sich das Heer auf,* anàpus ùpės waĩſkas ſuſtójo. — B) *mit dem Acc.,* 1) *von einer Bewegung wohinüber, z. B. über den Zaun steigen,* peř twõrą lìpti. *ü. die Grenze gehen,* peř rubẽźių eĩti. *ü. die Brücke fahren,* peř tiltą waźiũti. *eine Brücke ü. den Fluss schlagen,* tiltą peř ùpę budawóti. *ü. (durch) Littauen nach Russland reisen,* peř Liẽtuvą į Ruſìją keliáuti. *die Pest hat sich ü. das ganze Land verbreitet.* maraĩ peř (*auch:* põ) wiſą źẽmę praſiplãtino. — *Besondere Redensarten: ein Unglück kam ü. mich,* nepaláimą manę ùźlenkė (*od.* apnìko). *er ist ü. das versteckte Geld gerathen,* jìs pakawótůſius pìningus uźẽjo. *er kommt mir ü. den Hals,* jìs mán añt kãklo ateĩna. — 2) *von einem Vorzuge, einer Überlegenheit, z. B. nichts geht ü. die Weisheit,* niẽks ißmintį ne-pėreĩna. *diese Blume ist ü. die Massen schön,* tà kwiẽtkà peř miẽr grażì. *das geht ü. meine Kräfte,* taĩ mãno ſýlą pereĩt. *od. besser:* àß ſãwo ſylà taĩ n'ſſtengiu, ne-walióju. mãno ſylà tám permenkà. *es geht ü. allen Glauben,* taĩ ne-wiẽrytina. *er war ü. alles Erwarten freundlich,* jis ne-miſlytinai meilingas bùwo. *er ist (im Range) ü. mich gekommen,* jìs peř manę pėrẽjo. *die Frömmigkeit ü. Alles setzen,* nůbaźnýſtę ùź wiſlãb garbėjè laikýti; *od.* daugiaũs, nè kaĩp wiſlãb. *ü. die Feinde siegen,* añt nepriẽtelių wir̃ù gáuti. *od.* nepriẽtelius apgalẽti; *od.* pergalẽti. *ü. Völker herrschen,* añt žmonių giminių ponawóti. *ü. das Heer gesetzt sein,* añt waĩſko waĩdźią turẽti. *ü. das Heer setzen,* añt waĩſko ſtatýti. *ü. 300 Menschen waren daselbst zusammen,* daugiaũs nè kaĩp trỹs túkſtancźiei žmonių [illegible] draũg (*od.* kruwõj) bũwo. *es darf nicht über drei Tage dauern,* taĩ ne-tùr ilgaũs, kaip trìs dienàs trùkti. *ü. die Hälfte,* pei pùſė, daugiaũs nè kaĩp pùſę. *er ist ü. 50 Jahre alt,* jìs daugiaũs nè kaĩp peñkias-dẽſimt mẽtų ſẽnas. — 3) *bei Verben, die eine Gemüthsbewegung bezeichnen, z. B. er freut sich ü. diese Nachricht,* jìs dźiaugiasi tõs źiniõs (*od.* tà źinià; *auch:* peř tà źinią). *er ist betrübt ü. den Tod des Vaters,* jis ſmũtnas (*od.* jis ſmũtnyjas) dẽl ſãwo tẽwo. *sich ü. etwas wundern,* dỹwitis nuſidỹwitis peř kã̃, ſtebẽtis peř kã̃; kõ; *auch:* dẽl' kõ. *klagen ü.,* ſkųstis dẽl' kõ; góſtis dẽl' kõ; *auch:* ſkúſtis [illegible] peř kã̃. *unwillig werden ü. einen Menschen,* ſupỹkti añt kókio źmogaũs. *ü. eine Beleidigung,* dẽl' ſartinimo. *weinen ü. ein Unglück,* werkti dẽl' nepaláimos; [illegible] werkti nepaláimą. *ü. einen Thoren lachen,* kókį paĩką iſjũkti; apjũkti. *od.* peř pajũktis. *ich bin ü. dich in Sorgen,* tawẽs dẽl' rùp'. — 4) *den Gegenstand eines Thuns bezeichnend, in der Bdtg in Bezichung auf, wegen, z. B. ich schreibe, spreche ü. diese Angelegenheit,* àß rašaũ, kalbũ apiẽ tã̃ dalỹką. *ü. meinen Nachbarger habe ich nichts gehört,* apiẽ ſãwo [illegible] ſekẽjį niẽko ne-girdėjau. *ü. etwas nachdenken,* kã̃ apdùmóti; apmą̃ſtýti; apie kã̃ dùmóti; kã̃ mą̃ſtyti. *ü. etwas wachen,* [illegible] kõ budẽti. — 5) *von der Zeitgrenze, s. v. „nach", z. B. komm ü. 8 Tage wieder,* põ aßtũniũ diẽnų wẽl' ateĩk. *ü. ein Jahr,* põ mẽto, *od.* mẽtui praběgus; mẽta praléidęs; mẽtą praléidus. *ü. lang od. kurz,* añ põ ilgo añ põ triumpo. *ü. ein Kleines,* nè põ ilgo. *bibl.:* põ mažám. *er schlug ein Mal ü. das andere,* jìs jį wìs at tũdams mùßė. — 6) *die Dauer der Zeit bezeichnend, z. B. er blieb ü. Nacht,* jìs peř nãktį ßaliñ paſiliko. *bleibe bei uns über Nacht,* pàs manę (*od.* priẽ manẽs) pernakvóti. *den Tag ü.,* peř diẽną. *die Woche über beiten,* peř nedẽlę dirpti. — 7) *besondere Redensarten: er sendete einen Boten den andern,* jìs pàſlus wìs põ kits šiuñtė. *rslt.,* iß-, at-, nùſiuntė. *es ist immer einer ü. den andern,* jiẽ atẽjo kits kìto. *es kam Einer ü. (od. vor) den andern gelaufen,* jiẽ ùß kits kìtą atbẽgo. *schoss einmal ü. das Andere,* jis atitũdams (*od.* kelis kartùs põ kits ßówė. *die Feinde flohen ü. Hals u. Kopf,* nepriẽteliai padùrmu (*od.* ránkſczei; waltrükßcźieĩs; ùß kits kìto) bẽgo.

Digitized by Google

kann (vor Ekel) nicht ü. mein Herz bringen, von dieser Speise zu essen, àß n'uββiwẽžiu tõ waĩgio wálgyti. *ich kann nicht ü. mein Herz bringen, ihn hülflos zu lassen,* mán per-gaĩlu, jĮ̃ bè pagálbos palikti. *lege es ü. Kreuz,* guldýk taĩ krỹžieis. *es liegt alles ü. Kreuz,* wiślãb gùl' krỹžiu krỹžieis. *o ü. den trägen Menschen,* àk kõks taĩ tinginỹs!

überall, wiśur. wìśur.

überallher, iß wiśur. iß wiśũ pùsiũ.

überallherum, wiśur apliñkui.

überallhin, wiśur. Į̃ wiśàs ßalis.

überantworten, padúoti. *s.* ausliefern.

überarbeiten, kã̀ pérdirpti (√b). *sich ü.,* per-miẽr dirbdams nusigalúoti; ſawę̀ paſiüškädyti. dirbdams paſitrõtyti.

überaus, *sehr,* dideĩ. *über die Massen,* per-miẽr. peř miẽrą. nerẽdù. *vor Allen,* pirmà wiśũ. *der ist ü. gross, der grösste von Allen,* tàs didžiũ didžiáuſis. tàs tařp wiśũ didžiáuſis.

überbauen, kã̀ wirßùj kõ (*od.* kã̀ peř kã̀) budawóti. *einen Fluss mit einer Brücke ü.,* tiltą̀ peř ùpę̀ pérbudawóti.

überbiegen, sich, peř kã̀ pérſileñkti.

überbieten, *bei Auctionen,* daugiaũs ùß kã̀ ſiúlyti. — *uneig., s.* übertreffen.

überblättern, lapùs pérſklaidýti; pérwartýti.

überbleiben, *s.* übrigbleiben.

überbleibsel, das, lỹkius. pãlaikas. kàs liko. *selt.:* ãtſtanka. *vgl.* Rest.

überblick, der, apmãtymas. *ich habe noch keinen Ü. davon,* àß taĩ dàr ne-galiù apmatýti. àß taĩ dár n'apmataũ. *einen Ü. über etwas bekommen,* kã̀ apmatýti gáuti. *mit einem Ü. Alles übersehen,* ãkį̀ uźmèſdams wiślãb apmatýti.

überblicken, apmatýti.

überbreiten, *s.* darüber breiten.

überbringen, 1) *s.* hinüber bringen. — 2) *von Jmdm an Jmdn etwas bringen,* ſám kã̀ (nũ̀ kõ) at-, nu-, par-, prinẽßti. ut-, nu- etc. gabénti. *s.* bringen.

überbringer, der, kuřs kám kã̀ atnẽßę̃s; ſtgabẽnę̃s.

überbrücken, *z. B. einen Fluss ü.,* tiltą̀ peř pę̀ pabudawóti.

überdecken, kàs peř wiršų.

überdrüssig, der, nùboda. paſibodẽjimas. atſiſmas. graſumas. *das habe ich bis zum Ü. gehört,* àß taĩ ikì atgrỹſtant (*od.* atſiſę̃s) girdẽjau. *Jmdm Ü. wogegen verursachen,* kã̀ nũ̀ kõ atgraſinti. *vgl.* Ekel.

überdrüssig, atgrìsęs. *selt.:* nubódęs. *er ist des Lebens ü.,* jìs ſãwo ámžiaus atgrìsęs. *werden,* kõ at-, nugrìſti. *selt.:* nuſibóſti.

überdies, *s.* überdies.

überdenken, *s.* bedenken, erwägen.

überdrüssig, *s.* überdrüssig.

übereck, perkaũpiei.

übereilen, 1) *Jmdn durch grössere Eile überholen,* kã̀ praleñkti. *einholen,* kã̀ pawýti. *plötzlich über einen kommen,* ùmaĩ (*od.* ſtaigà) añt kõ uźeĩti. *überraschen, überfallen,* kã̀ uźleñkti. ußklùpti. ußpùlti. — 2) *sich übereilen, womit,* ſù kùmì (*od.* kokiamè dalykè) peř greĩtai (*od.* perſtaigà) paſiſkùbinti. *übereile dich nicht,* ne-ſkùbinkis per-greĩtai. *durch zu grosse Eile, Heftigkeit einen Fehler begehen,* iß dìdžio ſtaigùmo kã̀ ne-geraĩ padarýti; pérſiźiùrẽti. *da habe ich mich übereilt,* čžià àß per-ſtaigùs buwaũ. *ein übereiltes Wort aussprechen,* žõdį̀ žlèpteréti. — **Übereilung,** die, pralenkìmas. pawyjimas. uźlenkìmas. ußpũ̀limas. ußklupìmas. per-greĩtas paſiſkùbinimas. (per-dìdis) ſtaigùmas. *dies Wort habe ich in Ü. ausgesprochen,* mán tàs žõdis ſtaigà paßóko. *sich vor Ü. hüten,* nũ per-dìdžio ſtaigùmo ſaugótis.

Übereilungsfehler, der, nuſiźengimas (*od.* kàs ne-geraĩ padarýta) iß per-dìdžio ſtaigùmo.

übereinander, añt kìts kìto. peř kìts kìtą. *s.* über *u.* einander.

übereinanderlegen, añt kìts kìto dẽti; guldýti; *rslt.,* ſudẽti; paguldýti. *s.* legen.

übereinanderschlagen, *die Füsse,* kójas pérſikeĩſti.

übereinkommen, 1) *einig werden.* ſutarti. *verabreden,* ſußnekẽti. *wir sind übereingekommen,* mẽs ſùtarẽme; ſußnekẽjome. — 2) *einig sein,* ſutìkti. *auch:* ſutarti. — **Übereinkommen,** das, ſutarìmas. ſußnekẽjimas. ſutikìmas. *ein Ü. treffen,* ſutarti. *dem Ü. gemäss,* pagaĩ ſußnekẽjimą. kaĩp ſußnekẽta.

Übereinkunft, die, *s.* Übereinkommen.

übereinstimmen, ſutarti. *sie stimmten Alle überein,* jiẽ wiśi ſùtarė. *damit stimmt auch das überein,* ſù tùmì iř taĩ ſùtar'. — **Übereinstimmung,** die, ſutarìmas. *sie befinden sich in Ü.,* jiẽ ſtów ſutarimè. jiẽ ſùtar'. *auch:* jiẽ ſutiñka. *in Ü. kommen,* Į̃ ſutarìmą (*auch:* Į̃ ſutikimą) pareĩti. *nach allgemeiner Ü.,* pagaĩ wiśũ ſutarìmą.

übereinstimmen, *s.* übereinkommen.

übereinstimmung, *s.* übereinkommen.

übereinstimmung, *s.* übereinkommen.

**übereinstimmung

eĩti. *die Hunde überfielen mich*, ßùnys manę̃ apnìko. *wir überfielen die Feinde*, mẽs nepriẽtelius ùźlenkėm; ußpůlėm; apnìkom. *der Schlaf, die Furcht überfiel mich*, miẽgas, bãimė añt manę̃s uźẽjo; manę̃ ãpėmė.

überfliegen, 1) *s.* hinüberfliegen. — 2) *uneig., etwas lesend ü.*, kã̃ akimìs lýg lėktė pėrlẽkti. *Röthe überflog das Gesicht*, wė́idas apsiraũdonãwo.

überfliessen, *von einer in bestimmter Richtung gehenden Strömung, auch von kleinen Quantitäten flüssiger Dinge*, peř kã̃ bė̃kti (√g); tekẽti. *rslt.*, pėrbė̃kti. pėrtekẽti. *von einer grösseren Fluth*, twinti. peř kã̃. *rslt.*, pértwinti. *der Fluss fliesst über den Damm*, ùpė twįsta peř dãmą; *ist übergeflossen*, yrà pėrtwinusi. *das Glas, der Eimer fliesst über*, stìklas, kibìras pėrteka. *der Eimer ist zum Überfliessen voll*, kibìras sklìdinas. *das Wasser fliesst über den Rand*, wandů sklį̀sta peř kraßtùs. *vgl.* fliessen. — *uneig., sein Mund floss von Preis über*, jõ burnà plúdo liáupsinimu. — **Überfliessen,** das, pėrbė̃gimas. pėrtekėjimas. pėrtwinìmas. pėrsklindìmas. *der Eimer ist zum Ü. voll*, kibìras pìlnas ikì pėrsklį̀stant. kibìras sklìdinas.

überflügeln, *den Feind*, nepriẽtelius apeĩti; apriẽšti. *überholen, auch uneig.*, praleñkti.

Überfluss, der, *Reichlichkeit*, apstùmas. apstingùmas. *bibl. auch:* ãpstas (*sonst ungebr.*). *was übrig ist*, taĩ kàs peř wiřßų yrà. *das Land hat einen Ü. an Getreide*, tà žẽmė tùr jawũ apstùmą; tùr apsėžieĩ (*od.* apstingaĩ) jawũ. *das ist im Ü. vorhanden*, tõ cẽia apsėžieĩ (*bibl.:* per-daũg, *zu viel*) yrà.

überflüssig, I) *Adj.*, 1) *eig., überfliessend*, pėrsklį̀stąs. *ein ü.* (*zum Überfliessen*) *volles Glas*, sklìdinas stìklas. — 2) *sehr reichlich, z. B. ü. Vorrath*, apstingas zopõstas. — 3) *unnöthig*, kàs peř wiřßų yrà. ne-reikalingas. *das dritte Pferd ist ü.*, trẽcžiojo árklio ne-reĩkia; ne-reikalinga; ne-priwalù. trecžiàsis arklỹs peř wiřßų; ne-reikalingas. — II) *Adv.*, apsėžieĩ. apstingai. peř wiřßų. ne-reĩkiancžiei. bè reĩkalo. *reichlich*, apsėžieĩ (*bibl.*).

Überfracht, die, frakta ùß taĩ, kàs peř daũg; kàs peř wiřßų.

überführen, 1) *s.* hinüberführen. — 2) *durch Beweise überzeugen*, kám kã̃ (n'atsigįtinai) ißródyti. kã̃ pėrliùdyti. — 3) *Jmds Schuld ermitteln*, kaltù (*od.* peř kaĩta) ißrãšti.

Überfülle, die, *s.* Überfluss.

überfüllen, 1) *Flüssiges aus einem Gefäss in ein anderes füllen*, kã̃ pėrpìlti. pėrkóßti. *s.* füllen. — 2) *zu viel anfüllen*, kã̃ permiẽr papìldyti. *sich mit Speisen ü.*, per-daũg prisikiřßti (*sich überstopfen*). per-daũg prisiwalgyti; *stärker:* prili-ėsti (*sich voll fressen*). — **Überfüllung,** die, *des Magens*, per-didis pilwo prikimßmas.

überfüttern, kã̃ per-daũg ßérti. *rslt.*, pérßérti.

Übergabe, die, padawìmas. *s.* übergeben.

Übergang, der, 1) *Hinübergang*, pėreigà. pėrėjimas. *s.* Hinübergehen. *den Ü. verwehren*, pėreĩgą uźginti. *einen Ü. machen*, pėreĩti. — 2) *der Ort, wo man hinübergeht*, wiėtà, kuř pėreĩnama.

übergeben, padúti. *die Stadt dem Feinde ü.*, miẽstą nepriẽteliams padúti. *sich Jmdn ü.*, kám pasidúti. *sich erbrechen*, wémt. *rslt.*, nusiwémti. *sich plötzlich erbrechen*, susiwémti. — **Übergeben,** das, padawimas. pasidawimas. wémimas. nusi-, susiwémimas: *in der Bdtg der entspr. Verba.*

übergehen, I) *tr., nicht berücksichtigen, in einer Rede unerwähnt lassen*, kalbėdams kã̃ išléisti; kõ ne-paminėti. *etwas bei Seite liegen lassen, etwa ein Wort, eine Zeile beim Lesen ü.*, kã̃ apleñkti. *bei Amterbesetzungen Jmdn ü.*, kã̃ apleñkti. — II) *intr.*, 1) *eig., über etwas gehen*, *s.* hinübergehen. — 2) *in mehr uneig. Redensarten, zu Jmds Partei ü.*, añt kiẽno pùsės stõtis; pėreĩti. *die Stadt ging über, ergab sich*, miẽstas pasidawė. *in der Rede von einem Gegenstande zu einem andern ü.*, kalbėdams nů wiẽno dalýko añt kito pareĩti. *zu etwas werden, Alus geht in Essig über*, alùs pawiřßt į sківкі. *der Apfel geht in Fäulniss über*, óbůlas prideda pũti; pũwa. *die Augen gingen ihm über*, jám ãkys ãßaromis aptekẽjo. jõ ãkys (*od.* jis) apsi-ãßarãwo. *der Schmerz geht über*, skaudėjimas pėreĩt. — **Übergehen,** das, pėrėjimas. *das Übrige durch Verba.*

Übergewicht, das, *das Mehrwiegen auf einer Seite*, pėrsvėrimas. *das Niedergehen auf der einen Seite vermöge der Schwere*, pėr-, nusviřimas. *die Stange bekommt auf dieser Seite das Ü.*, kártis añt šiõs pùsės pėrsvỹra. *diese Seite der Wagschale bekommt das Ü.*, ši pùsė swařcžiu nusvỹra (*sinkt tiefer*); nùsweria (*wiegt schwerer*). *du bekamst etwas Ü.*, tù gawaĩ kiẽk peř wiřßų (*darüber*). — *uneig., seine Meinung bekam das Ü.*, jõ misłis pėrsvėrė; wiřßi gãwo. *die Macht Frankreichs hatte lange das Ü in Europa*, Francūzijos galỹbė Eirópoje ilgaĩ didžiáusioji (*od.* wyriáusioji) bùwo.

übergiessen, *s.* begiessen.

übergolden, kã̃ apaũksinti. apáuksti. aukso aptráukti. *s.* vergolden.

übergross, per-miẽr didelis. per-didelis.

Überguss, der, apliėjimas.

Überhand nehmen, *Obermacht gewinnen*, wiřßi gãuti. *sich verbreiten, z. B. diese Sitte nimmt Ü.*, tàs būdas plãtinas. *rslt.*, praplãtina. *durch Vermehrung Ü. nehmen*, dáuksintis (√g). *durch Fortpflanzung Ü. werden*, šiwaĩsinti. šiwẽisti.

Digitized by Google

Überhang, der, *Behang*, ãpkaba. kàs pẽrteñka. kàs pẽrkãba. *der Ü. eines Berges*, pẽrſwirẽs (*od.* pẽrkãbãs) kálnas.

überhangen, *darüber hangen*, wirßùj kabẽti. *darüber hinaus hangen*, peř kã pẽrkabẽti. kabẽdams peř kã pẽrtèkti.

überhängen, 1) *über etwas hängen*, kã peř kã kabìnti. *rslt.*, pẽrkabìnti. — 2) *umhängen*, apkabìnti. *s.* umhängen.

überhäufen, *gleichsam mit Haufen beschütten, beladen, z. B. Jmdn mit Geschenken ü.*, kã dowanomìs lýg kráute apkráuti; lýg krẽſtè apkrẽſti; lýg pìlte appìlti. *ich bin von Arbeiten überhäuft*, àß darbaĩs lýg kráute apkráutas.

überhaupt, *im Ganzen*, ìß wìſo. *im Ganzen gerechnet*, ìß wìſo rokũjant. *gewöhnlich, meistens*, daugiáuſiei. *es waren ü. 10 da*, ìß wìſo dẽßimt czià bùwo. *er ist ü.* (*ohne dies, im Allgemeinen, auch ohne diesen einzelnen Fall*) *kränklich*, jìs jaũ iř bè tõ (daugiáuſiei) ligúſtas.

überheben, 1) *Jmdn einer Sache ü., beschonen worin*, kokiamè dalykè kã paczíẽdyti. *abnehmen, etwas von Jmdm*, kã nũ kõ atiñt (*bibl.*). *frei machen*, kã nũ kõ atwálnyti. *ich bin dieser Arbeit überhoben*, àß tã dárbą jaũ ne-priwalaũ dìrpti; darýti. àß nũ tõ dárbo wálnas. — 2) *sich ü., hochmüthig sein worauf, weswegen*, kũmì paſi-áukßtinti; *od. lieber:* didźiũtis. *rslt.*, paſididźiũtis. *überhebe dich nicht deines Glückes*, ne-didźiũkis ſãwo paláima. — **Überhebung**, die, *Befreiung*, atwálnyjimas. *Freiheit*, walnўbė. *Beschonung*, paczíẽdyjimas. *Stolz, Hochmuth*, didўſtė. paſididźiãwimas.

überhin, pawirßumis. *darüber hin, z. B. gehen*, wirßùj (*bibl.:* wirßumũ) pẽreĩti. *s.* flüchtig, darüberhin.

überhoch, I) *Adj.*, per-áukßtas. per-miẽr áukßtas. — II) *Adv.*, per-aukßtaĩ. permiẽr aukßtaĩ.

überholen, *im Laufen, Reiten, Lernen etc.*, praleñkti. *selt.:* pranókti. *vgl. auch:* übertreffen.

überhören, 1) *etwas nicht hören in Folge von Unaufmerksamkeit*, (ne-dabódams) kã n'ſiklauſýti. n'ſidabóti. *thun, als ob man nicht hört*, dẽtis, búk ne-girdąs. — 2) *Jmdn etwas hersagen lassen*, kã pẽrklauſýti. kám atſakýti dũti. kã atſakýdinti. *ich habe ihn überhört*, àß jį atſakýdinau; pẽrklauſiaũ.

überirdisch, *himmlisch*, dañgißkas. *göttlich*, diẽwißkas. *nicht irdisch*, ne-źẽmißkas. *geistig*, dwãſißkas.

überjahret, überjährig, *älter als gewöhnlich od. nöthig*, pẽrſẽnęs. *bibl.* (*sonst selt.*) nukárßęs.

überkalken, kã pẽrkalkiũti. *s.* tünchen.

überkleben, *etwas worüber kleben*, kã añt kõ lipýti. *etwas womit bekleben*, kã kũmì aplipýti.

Überkleid, das, añt (*od.* wirßùj) kìto dẽwimas rũbas.

überkleiden, aprėdýti. *s.* bekleiden.

überklug, per-gùdrus. per-kytrùs. per-miẽr kytrùs. *ein ü. Mensch*, gudriñczius. kytrõlius. *auch:* adiñczius.

überkommen, gáuti. apturẽti. *s.* bekommen, überfallen.

überladen, *zu sehr beladen, z. B. ein Pferd ü.*, árklį per-miẽr apkráuti. árkliui perdaũg ußkráuti. *einen Wagen, einen innern Raum ü.*, per-daũg (*od.* per-miẽr) prikráuti. *sich den Magen ü.*, pilwą perdaũg priſikimßti; priſikráuti; priſipildyti. *ich bin mit Arbeiten sehr ü.*, àß darbaĩs per-miẽr apkráutas; apſuñkintas. *vgl.* überhäufen. — **Überladung**, die, perdìdis ap-, prikrówimas; priſikimßimas; priſipìldymas; apſuñkinimas: *in der Bdtg der entspr. Verba.*

überlassen, 1) *Jmdm etwas zukommen lassen, zu nehmen gestatten, hingeben, zum Kauf ü.*, pẽrléiſti. *Jmdm etwas anvertrauen*, kám kã pawiẽryti. *preisgeben, anheimgeben, übergeben, z. B. den Soldaten eine Stadt zur Plünderung ü.*, zialniẽriams miẽſtą añt plẽßimo padũti. *ich überlasse dir die Ausführung der Sache*, àß táw ißwedìmą tõ dalýko padũdu. *das überlasse ich dir*, tù tũnì źinókis (*magst dich wissen*). *er überliess sich den Vergnügungen*, jis paſidawė linkſmўbėms. *sich dem Schmerz ü.*, ĩ ſmũtnўbę paſidũti. — 2) übrig *lassen, s. d.* — **Überlassung**, die, pẽrleidìmas. pawiẽryjimas. padawìmas. paſidawìmas: *in der Bdtg der entspr. Verba.*

Überlast, die, *Jmdm Ü. thun*, kã per-miẽr apſuñkinti. kám per-dìdelę ſunkenўbę padarýti.

überlästig, per-labaĩ apſuñkinąs.

überlaufen, 1) *von Flüssigkeiten, über den Rand des Gefässes fliessen*, pẽrbẽkti. pẽrtekẽti. pẽrſklĩſti. *von grossen Wassermassen, Fluthen*, pẽrtwìnti. aptwìnti. *s.* überfliessen. *überkochen, der Topf läuft über*, pũdas pẽrbẽga. *zum Feinde ü.*, pàs nepriẽtelius nu-, pabẽkti. — 2) *sich ü., zu viel l.*, per-daũg bẽkti (*γg*). pẽr-daũg bẽgdams paſitrõtyti. — 3) *laufend niederwerfen*, kã bẽgdams parweřſti; pardaũßti (*γź*). — 4) *viel besuchen, z. B. ich werde viel von Bettlern ü.*, àß ubagũ labaĩ klapãtyjams; apſuñkinams. pàs manę daũg ubagũ atbẽga. — 5) *über den Körper, die Haut kommen, von Empfindungen, mich ü. es kalt*, mán ßiurpulieĩ peř kúną ẽjo. *der Schweiss überlief mich*, mán prãkaitas ißwiřto. *flüchtig übersehen, z. B. etwas mit den Augen flüchtig ü.*, kã ſù akimìs greĩtai pẽrbẽkti (*γg*). pẽrlẽkti; pẽrźiurẽti. — **Überlaufen**, das, pẽrbėgìmas. pẽrſklindìmas. per-dìdis bėgìmas. klapãtyjimas.

Digitized by Google

apſuñkinimas: *in der Bdtg der entspr. Verba.*

Überläufer, der, bėgūnas.

überlaut, *z. B. ü. Geschrei,* per-miẽr dìdis ßaũkſmas. *er lachte ü.,* jìs jũkės ſù permiẽr didžiù balſù; kiẽk kãkkas lėido.

überleben, *z. B. der Vater überlebte den Sohn,* tẽws ilgiaũs (gýwas) patẽko ùß ſúnų. *ich werde dich nicht ü.,* àß ùß tawę ilgiaũs ne-patèkſiu. *sich selbst ü.,* ilgiaũs patèkti ùß ſãwo gařbę; ſỹlą etc. *der Kranke wird diese Nacht nicht ü.,* ligónis ßią nãktį nepėrtriwós.

Überlebende, der, kuŕs ilgiaũs ùß kìtą gýws pateñka. kuŕs kám mìrßtant gýws paſiliẽkt.

überlegen, *Verb.,* kã peř kã dėti. — *uneig., bedenken,* apmìſlyti. apdūmóti, *s.* bedenken, erwägen. — **Überlegung,** diė, s. *besonders.*

überlegen, *Adj., z. B. er ist dir an Einsicht ü.,* jìs daugiaũs ißpaźinimo (*od.* ißmintiẽs) tùr' ùß tawę; *od.* ne-kaĩp tù. jis ùß tawę ißmintingẽſnis. jõ ißmintis pėreĩt tàwãję. *er ist an Kraft ü.,* jis ſylingẽſnis; daugiaũs ſylõs tùr'.

Überlegenheit, die, *in der Erkenntniss,* didẽſnė ißmintis. *Ü. an Macht,* didẽſnė galỹbė.

überlegt, I) *Adj.,* kuŕs apſidūmója. protingas. *etwas Überlegtes,* kàs geraĩ apdūmóta. — II) *Adv.,* apſidūmódams. ſù protù. ſù apdūmójimu. *vgl.* Überlegung.

Überlegung, die, apſidumójimas. *etwas in Ü. ziehen,* kókį dalỹką geraĩ apdumóti; apmąſtýti. *etwas ohne Ü. thun,* kã n'apſidūmójęs darýti. *nach reiflicher Ü.,* geraĩ apſidūmójęs; apmąſtęs.

überlesen, kã pėrſkaitýti.

überliefern, padúti. *s.* ausliefern, übergeben. — **Überlieferung,** die, 1) *s.* Auslieferung, Übergabe. — 2) Sage, Nachricht.

überlisten, *s.* betrügen.

übermachen, *s.* überschicken.

Übermacht, die, *sehr grosse Macht,* baĩs dìdelė galỹbė. *überlegenere Macht,* kókią kìtą pėreĩnanti galỹbė. *er griff uns im Vertrauen auf seine Ü. an,* jìs mùs apniko nuſitikėdams añt ſãwo didelniõs (*od.* mūſißkę pėreĩnanczios) galỹbės.

übermächtig, per-miẽr dideĩ galingas.

übermalen, *s.* bemalen.

übermannen, *s.* überwältigen.

Übermass, das, *beim Messen, der Haufen über das Mass,* ùßkaupas. *was über das Mass ist,* kàs peř wiřßų. ùźwirßus. *ein Ü. von Freude,* per-miẽr dìdis dźiaũkſmas. *sich im Ü. freuen,* per-miẽr dideĩ dźiaũktis. *auch:* bè miėrõs (*od.* ne-miėrù) dźiaũktis. *etwas im Ü. haben,* kõ per-miẽr (*od.* apſcźieĩ) turėti.

übermässig, bè miėrõs. ne-rėdù. *s.* unmässig.

übermenschlich, *Adj., nicht menschlich,* ne-žmõgißkas. *ü. Kraft,* ne-žmõgißka ſylà. *göttlich,* diẽwißkas.

übermessen, *allg.,* pėrmatũti. *Getreide ü.,* jawùs pėrſeikėti. *s.* messen.

übermögen, apgalėti. *s.* bezwingen, bewältigen.

übermorgen, porýt. *der übermorgende Tag,* porýtißka (*od.* porýt; porytójaus) diena. *zu ü.,* añt porýt diėnõs.

Übermuth, der, ißdykùmas. *aus Ü.,* iß ißdykùmo.

übermüthig, I) *Adj.,* ißdỹkės. *ü. werden,* ißdỹkti. *ein ü. Mensch,* ißdỹkėlis, io. *ü. machen,* kã ißdỹkinti. — II) *Adv.,* ißdỹkuſiei. ißdỹkės búdams.

übernachten, pėrnakwóti. nakwynóti. ligi nãkwinas búti; paſilikti; nakwýnę laikýti. *unter freiem Himmel ü.,* põ núgum danguñ nakwýnę laikýti; pėrnakwóti etc.

Übernahme, die, apſi-ėmimas. *vgl.* übernehmen.

übernatürlich, I) *Adj.,* ne-notūrißkas. kas ne-pagaĩ notūrißką dawãda. — II) *Adv.,* ne-notūrißkai.

übernehmen, 1) *annehmen, in Empfang nehmen,* kã priimti. — 2) *auf sich nehmen, von Lasten, Bürden, z. B. Gefahren, Beschwerden ü.,* añt ſawęs imtis. ràt., ußßiimti. — 3) *Unternehmungen auf sich nehmen,* apſiimti. *ich ü. diese Arbeit nicht,* àß tą dárbą n'apſiimu. — 4) *sich in etwas ü., d. i. zu viel thun, z. B. sich im Arbeiten ü.,* peř daũg dirpti. nuſidirpti. *vgl.* überarbeiten, *sich.* — **Übernehmen,** das, apſi-, ußſi-ėmimas.

Übernehmer, der, kuŕs kã apſi-ėmęs; ußßi-ėmęs.

überpolstern, apkimßti. minkßtaĩ apklóti.

überragen, *über etwas hinüber ragen,* pėrtèkti. *aus einer Menge, aus dem Wasser emporragen,* iß kõ ißßikélti. *der Thurm überragt die Häuser der Stadt,* waŕpnyczia pėrteñka peř miẽſto bùtus. waŕpnyczia ißßikelĩa iß miẽſto bùtų. waŕpnyczia pėrteñka peř miẽſto butùs. — *uneig.,* übertreffen.

überraschen, *etwas durch Eile ü.,* kã ußſpėti. *überrumpeln,* kã iß nežiniū ußpuldi. ußklùpti. *unerwartet kommen,* iß nežiniū (*od.* niẽko ne-miſlyjant) pareĩti. *Jmdn. auf einem Besuch ü.,* prie kõ iß nežiniū aplankýti. *Jmdn mit einer Freude ü.,* kàs iß nežiniū dźiaũkſmo padarýti. *das überrascht mich,* taĩ mán pareĩt iß nežiniū. — **überraschend,** kàs iß nežiniū pasi. — **Überraschung,** die, ußſpėjimas. ußklupìmas (*od.* ußpūlimas) iß nežiniū. *das war für mich eine Ü.,* taĩ mán parėjo iß nežiniū. *Jmdm eine Ü. bereiten,* kám kõ nemìſlytą dźiaũkſmą padarýti. kám nie ne-miſlyjant (*od.* iß nežiniū) kókį dźiaũkſmą padarýti.

überrechnen, kã pėrrokũti. aprokũti. *vgl.* berechnen, ausrechnen. — **Überrechnung,** die, pėr-, aprokãwimas.

Digitized by Google

überreden, *Jmdn wozu (zu einem Thun),* kã añt kõ pĕrkalbĕti. *Jmdn zu einer Meinung ü.,* kám kã ţkalbĕti (*einreden*). *sie wollen uns ü., der Krieg sei etwas Gutes,* jiẽ mùms nór ţkalbĕti, búk kãras kõ gĕro ẽſąs. — **Überredung,** die, pĕrkalbĕjimas. ţkalbĕjimas.

überreich, per-miẽr bagótas. *vgl.* reich.

überreichen, *s.* übergeben.

überreichlich, per-miẽr apſtìngas. *s.* reichlich.

überreif, per-daũg (*od.* per-miẽr) iſſiſ̃pẽs; nunókẽs. *s.* reif.

überreiten, 1) *Jmdn niederreiten,* kã̃ jódams parnèſti; pardaũſti (*V ź*). — 2) *im Reiten überholen,* be-jódams praleñkti. — 3) *s.* hinüberreiten.

überrennen, 1) *niederrennen,* bĕgdams kã̃ parweſ̃ti; pardaũſti (*V ź*). — 2) *rennend zuvorkommen,* bĕgdams kã̃ praleñkti. — 3) *s.* hinüberlaufen.

Überrest, der, *s.* Rest. *die irdischen Ü. eines Verstorbenen,* kiẽnõ kúnas. kàs nu źmogaũs ſmertélna paſilikẽ.

Überrock, der, wirſutinė (*od.* añt kitũ) dėvimóji ſermėgà.

überrumpeln, iß neźiniũ uſpùlti; uźleñkti. *s.* überfallen.

übersäen, *s.* besäen. *darüber säen,* kã añt kõ ſẽti. *rslt.,* uſſẽti.

übersättigen, *s.* überladen.

überschatten, *s.* beschatten. kã̃ ſeſẽliu apdeñkti (*V g*). *eine leichte Wolke überschattete sie,* ſwiẽſi debeſìs parẽjo añt jũ (*Matth. 17, 5.*).

überschätzen, kã̃ per-aukſtaĩ (*od.* perbrángiei) ſetſ̃ũti; prekiũti; takſiẽrũti. *s.* schätzen.

überschauen, *s.* überblicken, übersehen.

überschicken, *zuschicken,* kám kã̃ nu-, priſiũſti. *hier herschicken,* atſiũſti. *hinüberschicken,* pérſiũſti. — **Überschicken,** das, at-, priſiuntìmas. pérſiuntimas.

überschiffen, *s.* hinüberschiffen.

Überschlag, der, 1) *s.* Umschlag. — 2) *Berechnung,* aprokãwimas. pérrokãwimas. *einen Ü. machen,* kã̃ ap-, pérrokũti.

überschlagen, 1) *etwas um etwas schlagen,* kã̃ apiñũti (*umnehmen*). apklóti *od.* apdeñkti (*darüber decken*). — 2) überblättern, *s. dieses.* — 3) *überrechnen,* kã̃ ap-, pérrokũti. — 4) *sich ü., z. B. von Tauben,* kũlį weſ̃ti.

überschlämmen, *z. B. der Fluss überschlämmt die Felder,* ùpė laukùs mulwė àpneßa.

überschleichen, *z. B. die Katze überschleicht die Vögelchen,* katė̃ uſtỹkina paukſteliùs. *das Alter überschleicht uns,* ſenãtwė mùs pamažù uźeĩt; *auch:* uſtỹkina.

überschleiern, *s.* verschleiern.

überschmieren, 1) *etwas worauf schmieren,* kã̃ añt kõ uſtèpti. — 2) *etwas womit beschmieren,* kã̃ kůmì aptèpti.

überschnappen, *von einem Schlosse,* pérßókti. *von der Stimme, z. B. seine Stimme schnappte über,* jis pérſi-, uſſiſ̃aukė. — *uneig., den Verstand verlieren,* prõtą pamèſti. iß prõto (*od.* iß ũmo) iſſeĩti. *er ist übergeschnappt,* jõ galwojė kàs negeraĩ.

überschreiben, *Aufschrift geben,* añt kõ kã̃ uźraßýti. *etwas über die Zeilen schreiben,* kã̃ peř riktàs (*auch:* wirßùj riktù) raßýti. *rslt.,* pérraßýti.

überschreien, kã̃ pérßaũkti.

überschreiten, *buchstäbl. u. eig., wo das Überschreiten einfach mit einem Schritt geschieht,* pérźeñkti (*V g*). *z. B. die Schwelle ü.,* peř ſleñkſti źeñkti. *rslt.,* pérźeñkti. *sonst gew.:* peř kã̃ eĩti. *rslt.,* péreĩti. *der Feind hat die Grenze überschritten,* nepriẽteliei peř rubẽžių pérẽjẽ. *den Fluss ü.,* peř ùpę péreĩti. *das Mass ü.,* miẽrą ne-laikýti. *eine Anzahl ü.,* peř kókį ſkaĩtlių eĩti. *rslt.,* péreĩti. *er hat das zehnte Jahr ü.,* jis deßimtãjį mẽtą jaũ praléidẽs; pérẽjęs. *den Auftrag ü.,* uźdawìmą (*od.* kàs uźdũta) pérźeñkti.

Überschrift, die, ùźraßas. pérraßas.

Überschuhe, die, kùrpės peř ſopagùs.

Überschuss, der, kàs peř wiſ̃ßų. ùźwirßus.

überschütten, *etwas womit beschütten,* kůmì appìlti; apkrẽſti. *etwas worauf schütten,* kã̃ añt kõ uſpìlti; uſkrẽſti. *bibl. falsch:* kã̃ kůmì uſpìlti. *vgl.* schütten. — *uneig., Jmdn mit Wohlthaten ü.,* kã̃ geradėjỹſtėmis lýg krėſtė apkrẽſti; pìlte appìlti.

überschwänglich, I) *Adj., sehr reichlich,* apſtìngas. *übermässig gross, z. B. eine ü. Freude,* bė miėrõs (*od.* per-miẽr) didelis dźiaũkſmas. — II) *Adv.,* apſtingai. apſtingiáuſiei. bė miėrõs. per-miẽr dideĩ.

Überschwänglichkeit, die, apſtùmas. apſtingùmas. per-miẽr didis didùmas.

überschwemmen, ap-, uſtwìnti. *die Wiese ist überschwemmt,* piẽwa aptwìnuſi; *auch:* aptwį̃ta. *der Fluss hat die Wiese überschwemmt,* ùpė añt piẽwos uſtwìnuſi; piẽwą pértwìnuſi. — **Überschwemmung,** die, ap-, uſtwinìmas. *Fluth,* twãnas. *ihr habt jetzt eine grosse Ü.,* priẽ júſũ dabaĩ dideĩ patwìnuſi; didelis twãnas.

überschwimmen, *s.* hinüberschwimmen.

überseeisch, ùź júriũ ẽſąs. uźjūrinis.

übersegeln, *über den Haufen s., z. B. einen Kahn ü.,* ſù ſiẽpimi bĕgdams wáltį apweſ̃ti; pardaũſti (*V ź*); peř wáltį pérbĕkti (*V g*).

übersehen, 1) *überblicken, z. B. die ganze Gegend ü.,* wiſą ſãlį apmatýti. *ich kann meinen Schaden noch nicht ü.,* àš ſãwo iſſkãdą dár ne-galiù apmatýti; didùmą iſſkãdos

Digitized by Google

išpažinti; aptwérti. — 2) **übertreffen**, *s. dieses.* — 3) *nicht bemerken, beim Lesen ü.*, ſkaitýdams kã apleñkti; išlëiſti. *sich etwas nicht genügend merken*, kã n'ųſidabóti; n'ųſiźiurëti. — *uneig., unbeachtet, ungeahndet lassen, die Mutter übersieht die Fehler des Kindes*, mótyna ne-mãto (*sieht nicht; dẽdas* ne-mãtanti, *thut so, als ob sie nicht sieht*) kũdikio nušiźengimùs; *auch:* ne-dabója añt nušiźengìmũ. *ich will dir das diesmal noch ü.*, àš táw taĩ šį ſỹkį dár teĩp praléiſiu (*durchgehen lassen*). àš tám dár ãkį už- (*od.* pri-) mérkſiu (*Auge zudrücken*). *bibl.: Gott hat die Zeit der Unwissenheit ü.*, Diẽwas nežinójimo cźiẽſą n'ųźwelgė (*Act. 17, 30*).

übersenden, *s.* überschicken.

übersetzen, I) *tr.*, 1) *Jmdn zu Schiff, mit einer Fähre etc. über ein Wasser setzen*, per wándenį kélti. *rslt.*, pérkelti. — 2) *übertheuern, zu viel nehmen, z. B. Jmdn mit Zinsen ü.*, nũ kõ per daũg trẽſu (*od.* per brángius treſus) imti. *bibl.:* nůmùs išwerźia (*entreisst, entwindet*). — 3) *aus einer Sprache in die andere übertragen*, kã ìš wiẽnõs kalbõs į kìtą išwerſti; *auch:* pérſtatyti; išguldýti. *aus dem Deutschen in's Littauische ü.*, ìš wókiškos (*auch:* ìš wókiško) į lietùwišką išwerſti. — II) *intr.*, *s.* hinüberfahren. — **Übersetzung**, die, 1) *das Übersetzen*, pérkëlimas. išwertìmas. pérſtãtymas: *in der Bdtg der entspr. Verba.* — 2) *etwas Übersetztes, z. B. das ist eine Ü. aus dem Deutschen*, taĩ ìš wókiškos išwerſtà. *das ist eine schlechte Ü.*, taĩ ne-geraĩ išwerſtà.

Übersetzer, der, kuřs kã išwertẽs; pérſtãtęs.

Übersicht, die, ſurãšymas (*od.* ſuſtãtymas) *mit oder ohne:* añt jũ gerẽſnio apmãtymo.

übersichtig, sein, ìš panariũ (*od.* peř wiřšų; akìs panarìnęs) źiurëti. *ein ü. Mensch*, paniùrakis, io.

übersiedeln, I) *tr.*, kuř kã nukráuſtyti. — II) *rfl.*, *sich ü.*, kuř nuſikráuſtyti. kuř nutráukti. — **Übersiedelung**, die, *tr.*, nukráuſtymas. *rfl.*, nuſikráuſtymas. nutraukìmas.

übersilbern, ſidabrù aptráukti. apſidabrũti. *bibl.:* apſidãbrinti. *s.* versilbern.

übersinnlich, *etwa:* ũmams ne-pri-eĩnamas. ũmū n'atſiẽkiamas.

überspannen, 1) *etwas worüber spannen, z. B. das Tischtuch über den Tisch spannen*, ſkõtertę añt ſtãlo ušti*ẽ*ſti; uźdeñkti. *die Saiten über die Geige spannen* ſtriũnàs añt ſmuĩko ušträukti. — 2) *etwas womit ü.*, kã kůmì aptráukti. — 3) *mit der ausgespannten Hand* (*Spanne*) *darüber hinreichen*, kã apſpręſti. — 4) *zu sehr ausdehnen*, kã per-miẽr tę̃ſti. *rslt.*, išt*ẽ*ſti. — *uneig., seine Forderungen ü.*, per-miẽr daũg praßýti. *überspannte Hoffnungen hegen*, ſãwo lũkeſtyje negerũtis. negalimũ daiktũ tikẽtis ſuláukſęs. *der Mensch ist überspannt*, tàs žmogùs dỹwinas.

überspinnen, kã apwerpti.

überspreiten, *etwas worauf*, kã añt kõ ušti*ẽ*ſti; uźdeñkti. *etwas womit ü.*, kã kumi apklóti; aptiẽſti; apdeñkti.

überspringen, peř kã pérßókti. — *uneig., etwas unberücksichtigt übergehen*, kã apleñkti. *immer Partien überspringend lesen*, wìs galùkais apſileñkdams ſkaityti.

übersprudeln, kunkulaĩs pérwiřſti; pérteköti.

überstehen, *eine Noth, Krankheit ü.*, bẽda, lìga pértriwóti. pérkentẽti. *ich habe das schon überstanden*, àš taĩ jaũ atlikaũ; pértriwójau. *ich habe den Winter überstanden*, àš žiẽmą pértriwójau; pérlëidau; *mich mit spärlicher Nahrung durchgebracht*, pérmitaũ. — **Überstehen**, das, pértriwójimas. pérkentẽjimas.

übersteigbar, -lich, peř kã pérlìpti gali. pérlìptinas. *bezwingbar*, apwaliótinas.

übersteigen, I) *intr.*, *s.* hinübersteigen. — II) *tr.*, *eine Mauer ü.*, per múrą pérlìpti; *frq.*, pérlipinėti. *das Wasser übersteigt die Ufer*, wandũ eĩt peř kraštùs. — *uneig., das übersteigt meine Kräfte*, taĩ eĩt peř mãno ſỹlą. taĩ mãno ſỹlai per-daũg. *das übersteigt die abgemachte Zahl*, taĩ eĩt peř ſuderẽtąjį ſkaĩtlių. *das übersteigt allen Glauben*, taĩ daugiaũs, nè kaĩp kàd taĩ galẽtumbei wiẽryti. — **Übersteigen**, das, pérlipimas. pérlipinẽjimas, *im Übrigen zu umschreiben.*

übersteigern, *s.* überbieten.

überstimmen, *etwa:* daugiaũs balſũ priẽš kã turẽti. ſu dideſniù balſũ ſkaĩtliumi añt kõ laimẽti. *er wurde überstimmt*, jìs daugiaũsiũsius balſus priẽß ſawẽ turẽjo.

überstrahlen, 1) bestrahlen, *s. dieses.* — 2) *an Glanz übertreffen, z. B. der Abendstern überstrahlt alle anderen mit seinem Glanze*, wakarinė ſpind ùž wiſas kitàs žwaigždės ßwiẽſiáuſiei. *vgl.* übertreffen.

überstreichen, *s.* bestreichen.

überstreuen, ap-, už-, pérbarſtyti. *vgl.* streuen.

überstricken, apmèkſti (ỹzg). aprèkſti (ỹzg). *vgl.* stricken.

überströmen, *z. B. das Wasser überströmt die Felder*, wandũ tẽka (*od.* bẽga; twiſta) peř laukùs. *vgl.* strömen..

überstudiren, *z. B. der hat überstudirt*, jis pérſiſtadiérãwęs.

überstülpen, pér-, už*ó*ßti. kã añt kõ (*od.* kã kůmì) apwóßti (ỹź). *s.* auf-, bestülpen.

übertäuben, *betäuben*, apkurtinti. *bibl.:* nuklapãtyti (*abquälen*). — *uneig., das Gewissen ü., schweigen machen*, ſąžinę nutildyti.

übertheuern, *Jmdn*, nũ kõ per-brangiai iñti. *etwas ü.*, kã per-brángiai pardũti.

übertölpeln, *betrügen*, kã paikù padarýdams apgáuti; prigáuti.

Digitized by Google

übertönen, macniaũs ſkambĕti ùß kã. *die Orgel übertönte unsere Stimmen,* wargõnai teĩp macnieĩ ſkambĕjo, kàd múſu baĩſą ne-galĕjei girdĕti.

übertragen, 1) *etwas von einem Ort nach einem andern tragen, legen,* kã ìß wiẽnõs wiẽtos añt kitõs nèßti. *rslt.,* nunèßti. *hinübertragen,* pérnèßti. *hinüberheben,* pérkélti. *aus einer Sprache in die andere ü.,* ìß wiẽnõs kalbõs ĩ kità ißweřſti. *s.* übersetzen. *aus einem Buch in ein anderes ü.,* kã ìß wiẽnũ knỹgu ĩ kitàs ſraßýti; pérraßýti. *die Liebe zum Vater auf den Sohn ü.,* méilę, ſù kurià tẽwą mylĕjęs, fúnuĩ dowanóti. *Jmds Schuld auf Jmdn ü.,* kiẽnõ kaĩczią añt kõ uźdĕti; kám prirokũti. — 2) *Jmdm etwas zur Besorgung übergeben, s. v. a. aufgeben,* kám kã uždũti; *übergeben,* padũti. — **Übertragung,** die, nu-, pérneßlimas. pérkĕlimas. ißwertìmas. pérrãßymas. uźdĕjimas. padawìmas: *in der Bdtg der entspr. Verba.*

übertreffen, *z. B. er übertrifft mich an Klugheit,* jìs manę̃ péreĩt kytrỹſtėje. jìs kytrẽſnis už manę̃. *er übertrifft sie Alle an Fleiss,* jìs ſtropẽſnis už jũs wiſus. *er hat unsere Erwartungen übertroffen,* jis daugiaũs ißprówyjo (*od.* dìrbo; atlìko etc.) nè kaĩp kàd mẽs bùwom miſlyjẽ. *das übertrifft unsre Erwartungen,* taĩ daugiaũs nè kaĩp mẽs bùwom miſlyjẽ. taĩ péreĩt múſu miſlyjimą. *du musst dich nicht ü. lassen,* tù ne-turì dũtis praſileñkti; apfigáuti.

übertreiben, 1) *durch zu grosses Treiben schädigen, z. B. das Vieh ü.,* galwijùs permiĕr warýdams patrõtyti. *zu viel treiben,* per-daũg (*od.* per-miĕr) warýti. *bibl.:* pérwarýti (*hinübertreiben*). — 2) *etwas hinübertreiben,* kã peř kã warýti. *rslt.,* pérwarýti. — 3) *zu sehr vergrössern, das Mass überschreiten, z. B. du übertreibst das Arbeiten,* tù peř daũg dìrbi. tù bedìrbdams miĕrą ne-laikaĩ; ne-gerũjiės. *er übertreibt beim Erzählen,* jis pãſakodams wìs kã prìdeda. wìſlãb per-miĕr dìdina; dróžia; ßleĩkia. *man muss nichts ü.,* wiſamè dalykè reĩk miĕrą laikýti. — **Übertreibung,** die, *Vergrösserung,* padìdinimas. *Hinausgehen über das Mass,* miĕrõs ne-laĩkymas: *im Übrigen durch Verba. das ist eine Ü.,* taĩ per-daũg pridẽta; drósßta; padidinta.

übertreten, I) *tr., ein Gebot ü.,* priſãkymą péržeñkti (*γg*). *auch:* priẽß priſãkymą nuſiženkti; nuſidẽti. — II) *intr., über etwas treten, den Fuss über etwas setzen,* peř kã žeñkti. *rslt.,* pérženkti. *über die Grenze ü., hinübergehen,* peř rubẽžių eĩti. *rslt.,* péreĩti. *das Wasser ist über die Ufer übergetreten,* wandũ peř kraßtùs pérėjęs; pértwinęs. *der ist zur katholischen Kirche ü.,* tàs katilikù paſtójęs. tàs katilikißkąję wiẽrą pri-ẽmęs. *der ist zu den Feinden übergetreten,* tàs priẽ nepriẽteliũ priſtójo. tàs añt nepriẽteliũ pùſės ſtõjos. — **Übertreten,** das; **Übertretung,** die, péržengìmas. nuſižengìmas. nuſidẽjimas. pérėjimas: *in der Bdtg der entspr. Verba. im Übrigen zu umschreiben.*

Übertreter, der, pérženkt̃ojis.

Übertretungsfall, der, péržengìmas. *im Ü.,* pérženginat. *s.* übertreten.

übertrieben, I) *Adj., zu gross, z. B. ü. Freude,* peř miĕr didelis dźiaũkſmas. *ein Mensch, welcher übertreibt,* žmogùs, kuřs miĕrą ne-laĩko. *ein ü. Jagdliebhaber,* kuřs per-miĕr (*auch:* per-labaĩ; per-didẽ) medźiõklę mýl. *s. v. a. hoffährtig,* didźtũrỹs. kuřs didźiũjas. *übermüthig,* ißdỹkęs. — II) *Adv.,* per-labaĩ. per-miĕr didẽ. per-daũg.

Übertritt, der, *s.* Übergang, Übertreten. *nach seinem Ü. zur katholischen Kirche,* jám priẽ katilikũ priſtójus. jám katilikù paſtójus.

übertünchen, *weiss ü.,* apbáltinti. *schwarz ü.,* apjũdinti. *auch:* baltaĩ, jůdaĩ apparwũti; aptèpti; apßlũſtyti; apmoliawóti; aplaiſtýti. *s.* tünchen.

übervölkert, per-daũg žmonėmìs papìldytas.

übervoll, per-miĕr pìlnas.

übervortheilen, kã apgáuti. nugáuti. prigáuti. — **Übervortheilung,** die, ap-, nu-, prigawìmas.

Übervortheiler, der, prigawìkas.

überwachsen, 1) *darüber wachsend bedecken,* kã apáukti. *vom Gras, Bart u. dgl.,* apžélti. *vgl.* bewachsen. — 2) *über Jmdn hinauswachsen,* kã (ĩ didùmą) áugdams praleñkti (*wachsend überholen*). *höher als etwas Nebenstehendes wachsen, z. B. der Baum hat das Haus ü.,* mẽdis peř bùtą péraugo.

überwallen, pérkunkulũti.

überwältigen, kã apgalĕti. apwaliòti. *der Schlaf überwältigte ihn,* miẽgas jĩ apgalĕjo. *besiegen, überwinden,* pérgalĕti. — **Überwältigen,** das, pér-, apgalėjimas. apwaliójimas.

überweben, apáusti.

überweise, per-miĕr ißmintìngas. *ein ü. Mensch,* ißmintõrius. gudriñczius. kytrõlius.

überweisen, 1) *etwas an Jmdn,* kám kã priródyti (*anweisen*); padũti (*übergeben*). — 2) überführen, *s. dieses.*

überweissen, kã apbáltinti. *s.* tünchen.

überwerfen, 1) kã apſiſiaũſti. kůmì apfigópti (*γb*). *s.* umwerfen. — 2) *hinüberwerfen,* peř kã pérmèsti. *s.* werfen. — 3) *sich mit Jmdm ü.,* ſù kům ſuſipỹkti. *in Hader gerathen,* ſuſiwaĩdyti.

überwickeln, *s.* einwickeln, umwickeln.

überwiegen, *mehr Gewicht haben, uneig., s.* Übergewicht. *z. B. seine Macht ü. die meinige,* jõ galỹbė pérſweria (*od.* péreĩt) mánąję; yrà didẽſnė už mánąję. — **überwiegend,** *z. B. er hat eine ü. Neigung zur Feldwirthschaft,* jõ nóras

Digitized by Google

didžiáusiei eĩt añt gaspadorỹstės. *s. v. a. meistens:* daugiáusiei. labiáusiei.

überwinden, kã pérgalėti. — *uneig., sich ü. etwas zu thun,* kã peř nenórą (*od.* ne-norėdams) darýti. *ich kann mich vor Ekel nicht ü., das zu essen,* àš n'ußsiwėžiu taĩ wálgyti. — **Überwindung,** die, pérgalėjimas. *es hat mir viele Ü. gekostet, diese Reise zu unternehmen,* tã keliõnę àš dideĩ peř nenórą apsi-ėmiau.

Überwinder, der, pérgalėtojis.

überwintern, 1) *den Winter irgendwo zubringen,* kuř žiémawóti. *rslt.,* péržiémawóti. *auch:* kuř žiémą pralėisti. — 2) *den Winter über fortdauern,* peř žiémą išlìkti. žiémą pértriwóti. *sich den Winter durchbringen, ernähren,* peř žiémą misti. *rslt.,* išmìsti. — 3) *den Winter hindurch erhalten,* peř žiémą išlaikýti. *den Winter hindurch ernähren,* peř žiémą išmaitinti. — **Überwintern,** das, péržiémawójims. žiémõs pértriwójims. *im Übrigen zu umschreiben.*

überwölben, kã riėstaĩ apbudawóti. *mit einer Mauer ü.,* kã riėstaĩ apmúryti. kã pérwelwũti.

Überwurf, der, *ein shawlartiges Tuch,* plõßtė.

Überzahl, die, kàs peř tìkrąjį skaĩtlių yrà. *auch:* kàs peř wiřßų. skaĩtlius, kuřs peř wiřßų yrà. úžwirßus.

überzählen, pérskaityti. perrokũti.

überzählig, 1) *über die bestimmte Zahl vorhanden,* kàs peř wiřßų. kàs peř tikrąjį skaĩtlių yrà. — 2) *mehr als die bestimmte Zahl enthaltend, z. B. ein ü. Regiment,* ragimeñtas, kuřs zialniẽriu peř wiřßų tùr.

überzeitig, *s.* überreif.

überzeugen, *Jmdn wovon, z. B. ich habe ihn von der Wahrheit dieser Erzählung überzeugt,* àš jĩ pérliudyjau (*auch:* apliudyjau; jám išliudyjau), kad tàs pãsakojimas tiẽsa. *ich habe mich überzeugt,* àš pérsi- (*od.* apsi-) liudyjau. *ich bin davon fest überzeugt,* àš taĩ tikraĩ tikiù. àš taĩ peř tìkrąję tiẽsą laikaũ. *sei überzeugt,* taĩ galì tikraĩ wiẽryti. — **überzeugend,** I) *Adj.,* pilnaĩ pérliudyjąs. — II) *Adv.,* pérliudytinai. pérliudyjancziei. pérliudydamas. — **Überzeugung,** die, 1) *das Überzeugen,* pér-, apliudyjimas. — 2) *das Sich-Überzeugen,* pérsiliudyjimas. *ich habe die feste Ü.,* àš taĩ tikraĩ tikiù. àš turiù tã tikrą tikẽjimą. *er spricht gegen seine Ü.,* jis kalbą priẽß sãwo tìkrąję dũmą; mìslį; išpažinimą.

überziehen, 1) *von einem Orte nach einem andern sich langsam bewegen,* iš kokiõs wiẽtos į kìtą tráukti; tráuktis. *rslt.,* nutráukti. nusitráukti. *s.* ziehen. — 2) *ein Kleid über ein anderes ziehen,* wiẽną rũbą añt kìto (*od.* peř kìtą) apsiwìlkti. *bei der Fusshekleidung:* apsi-aũti. *mit Haut ü., óda* apwìlkti (*bibl.*). — 3) *so überziehen, dass der Überzug sich mit dem Überzogenen bleibend verbindet,* aptráukti. *etwas mit Silber, Gold ü.,* kã šidabrù, áukšu aptráukti. *Betten ü.,* pãtalus (úžwalkaĩs) aptráukti. *der Teich hat sich mit Eis überzogen,* žẽras ledù apsitráukė. — *Redensarten: ein Land mit Krieg ü.,* žẽmę karù aptráukti; ußpùlti. *der Himmel überzieht sich mit Wolken,* dangùs ũkstos; *hat sich überzogen,* apsi-ũkstė; debesimis apsitráukė.

überzinnen, kã cinù aptráukti.

überzuckern, kã cùkoriumi aptráukti.

Überzug, der, *bei einem Bette,* úžwalkas. *auch:* úžwalkalas. *sonst:* kũmi kàs aptráukta. ãptraukalas.

üblich, pàprastas. *das ist bei uns so ü.,* taĩ priẽ músų teĩp paprastà; tõks būdas; tõks paprotỹs; teĩp dãroma. *das ist bei uns nicht mehr ü.,* teĩp priẽ músų jaũ nedãroma. *ü werden,* į pãprotį pareĩti.

übrig, 1) *über das gehörige Mass gehend, mehr als genug,* kàs peř wiřßų. *z. B. ich habe noch ein Pferd ü.,* àš dár wiẽną árklį peř wiřßų turiù. *ü. geblieben, überflüssig, in regelmässiger Weise nicht zur Verwendung kommend,* peř wiřßų pasiliẽkas. *ich habe nichts ü., d. h. ich brauche ordentlicher Weise Alles selbst,* àš niẽko peř wiřßų ne-turiù. *ich will noch ein Übriges thun,* àš kõ wirßaũs (*od.* kàs peř wiřßų) darýsiu. — 2) *zurückgelassen, noch nicht verbraucht, rückständig,* kàs liẽkt kàs liko. *mir blieben nur noch 10 Thaler ü.,* mán tìkt dẽßimt dóreliū te-pasiliko. *in Folge eines Versehens, einer Nichtbeachtung ü.* (*od. zurück*) *bleiben,* ußsilìkti. *mir blieb nichts Anderes ü., als geduldig zu warten,* mán niẽko kìto ne-liko. kaĩp kaũtriei láukti. *es war vom Tage nicht mehr viel ü.,* diẽnõs jaũ ne-daũg te-būvo likę. — 3) *Andere,* kiti. *Anderes,* kitkas. *alles Übrige bleibt bis morgen,* wiskas kìtkas pasiliẽkt rytójui. *die Übrigen gingen nach Hause,* kiti ẽjo namõn. *in allen Übrigen,* wisamè kitamè dalykė. kàs añt wisũ kitũ dalykų atsi-eĩtis. *ausserdem,* priėgtám. *das Weitere betreffend,* kàs toliaũs. toliaũs.

übrigens, *ausserdem,* priėgtám. *vgl. auch im Übrigen, s.* übrig *am Schluss.*

Übung, die, *s. unter* üben.

Ufer, das, *der an einen Fluss, an die See etc. unmittelbar anstossende Erdrand,* krãßtas. *längere Partien des Ufers,* krašta. *Gegend am U.,* pakraßtỹs. pakraščiai. *die Gegend am Fluss,* pa-upỹs. pa-upiai. *die Gegend am Haff, am Binnensee,* pamarỹs. pamariai. *die Gegend am Meer,* pajúris, pajúriai. júriū pakraßczieĩ. *das hohe U.,* kraũtas. *ein recht hohes steiles U.,* kriaußius. pakriaußius. *auch:* pakriūßis. io. *am U. hinfahren,* pakraßczieĩs važiúoti (*zu Wagen*). pakraßczieĩs bėkti (*zu Schiff*)

Digitized by Google

Uhr, die, ziẽgorius. *die Uhr geht*, ziẽgorius eĩt. *die U. schlägt*, ziẽgorius mùša. *die U. steht*, ziẽgorius ſtów'. *die U. geht vor*, ziẽgorius eĩt per-greĩtai. *die U. bleibt nach*, ziẽgorius eĩt pãſkui. *die U. aufziehen*, ziẽgorių uſtráukti. *die U. ist 4*, ziẽgorius keturì. *die U. ist drei Viertel 5*, ziẽgorius trỹs bértainiei añt penkiũ. *es ist schon halb 6*, jaũ pùſė ßeßiũ. *die U. ist abgelaufen*, ziẽgorius nubẽgẽs. *komm um 6 U.*, ateĩk añt ziẽgoriaus ßeßiũ. *es hat schon 7 U. geschlagen*, jaũ ſeptýnis mùßė. *er fragt nach der U.*, jìs kláuſia, kàs ziẽgorius. *Taschenuhr*, tãßiurė.

Uhrfeder, die, ziẽgoriaus (*od.* tãßiurės) plùnkſna.

Uhrmacher, der, ziẽgorininkas.

Uhrschlüssel, der, ziẽgoriaus (*od.* tãßiurės) rãktas.

Uhrwerk, das, ziẽgorius. ziẽgorìnė maßýnė; pãdarynė.

Uhrzeiger, der, ßpiẽras. *wohl auch:* rodỹklė.

Uckelei, *ein Fisch*, áukßlė.

Uhu, der, *nach Mielcke:* pelẽda (*Eule*). baublỹs. zúras. ýwas.

Ukas, der, *Gesetz*, ĩſtãtymas. *Gebot*, priſãkymas. *Befehl*, paliẽpimas.

Ulme, die, winkßna. *von Ulmenholz*, winkßninis.

Ultimatum, das, *etwa:* paſkutìnis žõdis (bè-derint).

um, *Präpos.*, 1) *von der Bewegung und der Lage dem Orte nach, z. B. um die Stadt wandeln*, apliñkui (*od.* apliñk) miẽſtą váikßczioti. *der Thau lag um das Lager her*, raſà gulẽjo apliñk ãbažą. *die Mauer steht um die Stadt*, múrai ſtów' apliñk miẽſtą. *das Heer lagert um die Stadt*, waĩſkas gùl' apliñk miẽſtą. *ein Band um den Eimer schlagen*, lañką apliñk kibìrą mùßti. *od.* kibìrą lankù apmùßti. *er war beständig um den Kranken*, jìs wis prię ligóniės bùwo. *Jmdm um den Hals fallen*, kã̃ kaklù apſkabinti. — 2) *bei Zeitbestimmungen*, **a**) *bestimmt: um 6 Uhr Morgens*, ßeßtõj adỹnoj (*auch:* ßẽßtąję adỹną) rytomẽto *od.* rytmetyjè. *jetzt aber auch nach dem Deutschen:* añt ziẽgoriaus ßeßiũ rytmetỹj. *seltener:* añt ßeßiũ ziẽgoriũ rytm. *um eben dieselbe Stunde*, tą pãcząja adỹną *u.* tõj pacząja adỹnoj. *jetzt gew.:* tą pãtį ſtùnda. — **b**) *bei ungefähren Zeitbestimmungen, z. B. etwa um 9 Uhr vor Mittag*, apiẽ dewiñtąję adỹną pirmì piẽtũ. *od. jetzt:* añt kokiũ ziẽgoriaus dewyniũ pirmì piẽtũ. *um Mittag*, piẽtũ laikè; *od.* piẽtũ cźiẽſė. *um Mitternacht*, widùrnaktiės laikè *od.* naktiės widuryjè. *gestern um eben dieselbe Zeit*, wãkar tañ patiñ laikè. *um welche Zeit bist du nach Hause gekommen*, kũ laikù parkeliawaĩ? *auch:* kokiañ laikè. *um die Zeit des Königs Herodes*, cźiẽſė karãliaus Erõdo; *od.* Erõdui be-karaliáujant. karãliui Erõdui be-waĩdant. — 3) *eine regelmässige Abwechselung bezeichnend, z. B. das Fieber ergreift ihn einen Tag um den andern*, drugỹs jĩ krẽczia wis diẽną praſilẽizdams *od.* kàs añtrąję diẽną. *die beiden Knaben hüten einen Tag um den andern*, tũdu waikù gãno padiẽniuĩ. *immer um den dritten Tag, Monat*, kàs trẽczią diẽną, mẽneſį. *sie kommen einer um den andern gelaufen*, jiẽ wiẽns ùß kìtą (*od.* ùß kìts kìtą) atbẽga. *einer nach dem Andern*, põ kits kito. — 4) *in Ansehung, z. B. wie steht es um dich*, kaĩp ſù tawimì ſtów'; *od.* dẽſtis? *od.* kã̃ weikì? *es steht sehr schlimm um deinen Prozess*, labaĩ piktaĩ ſtów' (*od.* dẽſtis) ſù tãwo prowà. *es ist eine bedenkliche Sache um die menschliche Glückseligkeit*, n'iſßtikims dáiktas žmogañs palãima. *es ist eine herrliche Sache um die Gottesfurcht*, nůbaźnỹſtė labaĩ gražùs dáiktas. *wie ist dir um's Herz, d. i. wie denkst du*, kã̃ tù miſlyji (*od.* kã̃ dumóji) ſãwo ßirdyjè? *od. wie fühlst du dich*, kaĩp nuſimanaĩ ſãwo ßirdyjè? kaĩp táw añt ßirdiẽs? *sich um eine Sache verdient machen*, dėkawõnės ußſipelnýti dẽl' kõ. — 5) *s. v. a. von, z. B. ich weiss um die Sache gar nichts*, àß apiẽ taĩ niẽko ne-žinaũ. — 6) *bei der Bezeichnung eines Verlustes, z. B. Jmdn um seinen guten Namen bringen*, kám wiẽžlybą waŕdą (*od.* gẽrą paſkálbą) paźeĩſti; ißplẽßti. *Jmdn um sein Hab u. Gut bringen*, kám turtą ſugaißinti. padarýti, kàd kàs ſãwo turtą tùr' prapùldyti. *Jmdn um sein Gut betrügen*, kám turtą ißgáuti; ißliõbti; ißſiùkti. kã̃ numáuti. *Jmdn um's Leben bringen*, kã̃ nuźudýti; nuźawìnti. *um's Leben kommen*, nuźúti. praźúti. gỹwaſtį prapùldyti. *Jmdn um Geld strafen*, kã̃ piningaĩs korawóti. *um den ist's geschehen*, tàs prapůlės. *es ist Schade um seinen guten Kopf*, ißkadà jõ gerõs galwõs. *Schade um den Menschen*, ißkadà tõ žmogaũs. — 7) *zur Bezeichnung des Grundes u. Objectes, gleichbedeutend mit „wegen", z. B. sich um etwas grämen*, dẽl' kõ tũžytis. *ich bin um dich bekümmert*, mán tawẽs dẽl' rũp'. *kümmere dich nicht um mich, d. i. sorge nicht für mich*, neſirúpinkis apiẽ manę; *u.* dẽl' manẽs. *sie grämen sich nicht um den Verfall der Kirche*, jiẽ neſitùžyjas dẽl' (*od.* ìß) tõ, kàd baźnýcźia ſugẽduſi. *der Kaufmann handelt um ein Pferd*, kùpcźius árklio dẽria. *es handelt sich um etwas, d. i. es ist die Rede davon*, apiẽ kã̃ kalbamà. kalbà apiẽ kã̃. *od. es zielt darauf hin*, taĩ añt tõ miẽryja; *od.* eĩt. *um deswillen*, dẽl' tõ. *um meinetwillen*, manẽs-dẽl'. *um Christi willen*, Kriſtaus dẽlei. *um des Himmels willen nimm dich in Acht*, dẽl' Diẽwo ſaugókis. *um meinetwillen mag er es thun*, jìs manẽs dẽl' taĩ te-dãro. — 8) *bei Verben des Verlangens*

Digitized by Google

u. des Strebens, z. B. sich um Ehre bewerben, garbės jėßkóti. *sich um Geld bemühen,* piningũ dėl' paſiprocewóti. *um Brot bitten,* dũnos meĺſti. *um Rath fragen in od. wegen einer Sache,* paſiklauſinėti dėl' kókio dalýko. *um (statt „für") Lohn arbeiten,* ùž aĺgą dìrpti. *um die Wette laufen,* lenktỹn bėkti. — 9) *das Mass bei Unterschieden angebend, z. B. die Bank ist um zwei Fuss niedriger, als der Tisch,* ſólas dwì pėdi žemėſnis ùß ſtãlą. *um vieles kleiner,* daũg mažėſnis. *um wie viel grösser die Noth, um desto näher die Hülfe,* jũ bėdà didėſnė, jũ pagálba artėſnė. *sie ist um 4 Jahre älter als er,* jì kėturis metùs ſenėſnė ùž jĩ (*od.* nè kaĩp jis). — 10) *als Conj., die Absicht ausdrückend, z. B. ich bin gekommen, um dich zu sehen,* àß atėjaũ, kàd tawė matýcziau; *od.* tawė matýti. *od.* àß atėjaũ tawė norėdams matýti. *um glücklich zu leben, musst du fromm sein,* palaimingai gywénti norėdams tù turì nũbaźnas bùti.

umackern, *s. v. a. umpflügen,* apárti. *zum ersten Mal pflügen, urbar machen,* plėßti. *einen Acker, der geruht hat, neu umpflügen,* riėkti. *zum zweiten Mal ackern,* kartúti. *zum dritten Mal ackern,* trejúti. — **Umackern,** das, aparìmas. plėßimas. riėkimas. kartãwimas. trejãwimas.

umändern, pėrtaiſýti. *s.* ändern, verändern.

umarbeiten, pėrdirpti (γb). - **Umarbeitung,** die, pėrdirbìmas.

umarmen, ką̃ (kaklù) apſikabìnti. *frq.,* globóti. *Jmdn umarmt halten,* ką̃ apſikabìnęs laikýti. — **Umarmung,** die, apſikabìnimas (kaklù). globójimas.

umbauen, 1) *mit Gebäuden umgeben,* ką̃ apbudawóti. — 2) *durch Bauen verändern,* pėrbudawóti.

umbehalten, *z. B. den Mantel u., d. h. umgenommen behalten,* ſkreĩſtę apſiſiaũtęs palaikýti. *ein Tuch umgebunden behalten,* ſkėpetą apſirìšęs palaikýti.

umbeugen, umbiegen, apleñkti. *frq.,* aplankſtýti. *rückwärts biegen,* atleñkti. *frq.,* atlankſtýti. *sich u., intr.,* atliñkti. *rfl.,* atſileñkti.

umbilden, pėrtaiſýti. — **Umbildung,** die, pėrtaĺſymas.

umbinden, *etwas womit, u. etwas um etwas binden,* aprìßti. *ein Buch u., d. h. auf's Neue einbinden,* knygàs pėrrìßti.

umblasen, *so blasen, dass etwas umfällt,* ką̃ parpũſti.

umblicken, sich, *umsehen,* apſiźiurėti. *frq.,* apſiźwalgýti. *bibl. s. v. a. umleuchten,* apßwiėſti.

umbrausen, apũßti (γź).

umbrechen, 1) *niederbrechen,* parláußti (γź). *umbiegen, z. B. Papier u.,* põpiėrių atleñkti. *ein Haus u.,* pargriáuti.

umbringen, ką̃ źudýti. źawìnti. *rslt.,* nuzudýti. nuźawìnti. *sich u.,* ſáw gãla padarýti.

umdämmen, ką̃ dãmais appilti; aptwérti.

umdecken, *ein Dach,* ſtógą pėrſtėkti (γg).

umdonnern, apliñk ką̃ griáuti.

umdrehen, apſùkti. apkreĩpti. *s.* herumdrehen. — **Umdrehen,** das, apſukimas.

umdrucken, *eine Schrift,* rãßtą (iß naũ) pėrdrukawóti.

umdunkeln, ką̃ ĩ tamſýbę ſiaũſti. ką̃ aptámſinti.

umfahen, *s.* umfassen, umfangen.

umfahren, 1) *um etwas herumfahren,* aplink ką̃ waźiúti; wėßti; waźinėti. *rslt.,* apwažiúti. apwėßti. apwaźinėti. *s.* fahren. — 2) *fahrend umwerfen,* waźiũdams ką̃ ap- (*od.* par-) weřſti. — 3) *fahrend einen Umweg machen, z. B. wir sind weit umgefahren,* mės waźiũdami didelį wingį padãrėm.

umfallen, 1) *von einem stehenden Körper, niederfallen, dass seine Theile in Zusammenhang bleiben, z. B. von einem Menschen, einem Baum, Stock etc.,* parpúlti. *von massenhafteren Gegenständen, z. B. von einem Pferde, grossen Baume, auch von einem grossen Menschen,* parwirſti. — 2) *in Trümmern zusammenfallen, z. B. von einem Ofen, einem Gebäude,* pargriúti. ſugriúti. — **Umfallen,** das, parpúlimas. parwirtìmas. pargriuwimas. ſugriuwimas.

Umfang, der, *z. B. der U. (Umkreis) der Erde,* žėmės apſkritùmas. *die Stadt hat einen U. von 3 Meilen,* tàs miẽſtas tur tris mylės ĩ rinkę. *der Baum hat einen grossen U.,* tàs mėdis labaĩ ſtóras. *Kenntniss hat einen weiten U.,* jõ paſiſtaũg àptweria; apteñka. *das Unglück in seinem ganzen U. kennen,* nepalãima wiſų jõs didýbėje pažinti.

umfangen, apiñti. *umfassen,* apkabinti. *den Armen u., umarmen,* apſikabinti. apglópti (γb). *umschliessen, etwa mit einem Zaun, mit einer Mauer u.,* aptwérti. *umfing ein sanfter Schlummer,* jĩ apėmė ſaldùs miẽgas. *ihn umfängt (d. h. hat umfangen) dicke Finsterniss,* jĩ laikė tirßtà tamſýbė apẽmusi.

umfangreich, *dick, stark, z. B. von einem Buch,* ſtóras. *ein u. Wissen,* toli apteñkąs (*od.* didìs) žinójimas.

umfassen, 1) *allg.,* aptwérti. *etwas mit einer Mauer, einem Zaun, Graben u.,* ką̃ aptworà, grabė aptwérti. — *uneig., mit Liebe u.,* ką̃ méile aptwérti. — 2) *den Armen, mit der Hand, mit beiden Händen u.,* ką̃ apkabìnti. *ich kann es nicht mit der Hand nicht u.,* àß taĩ ſu ranka ne-galiù apkabìnti. *Jmdn aus Liebe in den Armen u., etwa bei einer Begrüssung,* ką̃ kaklù apſikabìnti (*umhalsen*). — 3) *sich fassen, z. B. Europa umfasst folgende*

Digitized by Google

Länder, Eirópa àptweria (*od.* ſuglaũdźia; laĩko ſawyjè) ßitàs žemès. *diese Geschichte umfasst einen Zeitraum von 100 Jahren,* ßitas nuſidãwimas àptweria ßimtą mẽtų ilgą cźiẽſą. — **umfassend,** *z. B. ein viel u. Verstand,* daũg apgriẽbiąs prõtas. *er besitzt u. Kenntnisse,* jìs tùr tolì apteĩkantį (*od.* daũg àptweriantį) źinójimą. jõ źinójimas daũg àptweria. jìs daũg źino. — **Umfassung,** die, 1) *das Umfassen,* aptwẽrimas. apkabìnimas. ſuglaudìmas: *in der Bdtg der entspr. Verba.* — 2) *ein umfassender Rand,* kraßtaĩ. apkraßcźieĩ.

umflattern, kã aplakſtýti. apliñk kã lakſtýti. lakióti.

umflechten, kã appìnti.

umfliegen, kã aplakióti. apliñk kã lakióti.

umfliessen, kã aptekẽti. aptwíti. apbẽkti. apſklĩſti. *s.* fliessen.

umfluthen, twanù aptekẽti. *das Meer umfluthet England,* jùrės apriẽcźia Eñglantą; weŕcźia ſãwo wilnìs apliñk Eñglantą.

umformen, *s.* umbilden.

umfrage *halten, umfragen,* apliñkui kláuſti. klauſinẽti. *rslt.,* pakláuſti.

umfriedigen, kã aptwérti. — **Umfriedigung,** die, aptwẽrimas. *Zaun,* tworà. *ein umfriedigter Ort,* twártas.

umführen, apliñkui wèſti. *rslt.,* apwèſti. *frq.,* wadźióti.

umfüllen, *Flüssiges aus einem Gefäss in ein anderes füllen,* iß wiẽno rỹko ĩ kitą pilti. *wenn es durch Zapfen geschieht, z. B. Bier aus einem Fass in ein anderes füllen,* pỹwą iß wiẽnõs bãcźkos ĩ kitą pléſti.

umgang, der, 1) *s.* Procession. — 2) *geselliger Verkehr,* apſi-ėjimas. *freundschaftlicher U.,* priẽtelißkas (*od.* meilingas) apſi-ėjimas. *U. mit Jmdm haben,* ſù kůmì apſi-eĩti. *Jmds U. suchen,* jẽßkóti ſù kůmì apſi-eĩti. *den U. mit Jmdm abbrechen,* ſù kůmì apſi-ėjęs liáutis. — 3) *s. v. a. Gesellschaft, er hat schlechten U.,* jìs apſieĩt ſù ne-geraĩs draugaĩs. jõ draugaĩ ne-geri. — 4) *bibl.: etwas sich etwa um ein Gebäude Herumziehendes, Herumgebautes, z. B. eine herumgezogene Mauer,* upýnuris, io. *eine sich herumziehende Scheuer,* apliñkui eĩnanti paßiúrė. *U. des Himmels* (*Hiob 22, 14.*), dangaũs paßalieĩ *Winkel*). — 5) *in Redensarten, wie U. nehmen, z. B. ich kann nicht U. nehmen, es dir zu sagen,* àß ne-galiù kitaĩp, iß táw taĩ turiù ſakýti.

ungänglich, *z. B. er ist sehr u.,* ſù jũm abaĩ gér yrà apſi-eĩti.

umgangssprache, die, kaĩp źmónės taĩp àwės kaĩba; ßnekẽti paprãtę. źmoniũ paprastà ßnektà.

umgarnen, *s.* umstricken.

umgeben, 1) *umlegen, z. B. Jmdn ein Tuch u.,* kàm ſkẽpetą apſiaũſti. — 2) *umringen, einschliessen, z. B. eine Stadt mit Mauern u.,* miẽſtą mùrais aptwérti. *die Stadt ist ringsum mit Bergen u.,* wiſuŕ apliñk miẽſtą ſtów kalnũ. miẽſtas ſtów taĩp kalnũ. *umstellen, z. B. die Wache umgab* (*umstellte*) *das Haus,* waktà apſtójo bùtą. *eine Stadt mit einem Heere u.,* miẽſtą añt wiſũ pùſiũ waiſkù apſtatýti. *mit einem Heere enge einschliessen,* waiſkù apſpeĩſti; apſiaũſti; ſuſpeĩſti. *ich war von einer Menschenmenge* (*wie von einem Bienenschwarm*) *u.,* manę bùwo źmoniũ daugýbė apſpìtuſi. *mit Gras u., d. i. bewachsen,* apźélti. *mit Ranken u., umwachsen, z. B. der Hopfen hat die Stangen umgeben,* apwynieĩ yrà kártis apriẽtę. *die uns umgebende Luft,* apliñk mùs ẽſąſis óras. *das Haupt war mit einem Kranze u.,* galwà bùwo apwainikũta; *mit einem Tuch u.,* galwà bùwo (ſù) ſkẽpeta apriſtà. — **Umgebung,** die, 1) *das Umgeben,* apdawìmas. apſiautimas. aptwẽrimas. apſtójimas. apſtãtymas. ſuſpeitìmas. apſpeitìmas: *in der Bdtg der entspr. Verba.* — 2) *die umliegende Gegend,* apýgardas. — 3) *die Personen, die gewöhnlich um Jmdn sind,* źmónės, kuriẽ wis apliñk kã yrà.

Umgegend, die, *um eine Stadt, um ein Dorf,* apýgardas. *die ganze U. spricht davon,* wiſamè apýgarde apiẽ taĩ kalbamà. *die herumliegende Gegend,* apliñkui gùlinti ßalìs.

umgehen, 1) *um etwas herumgehen, z. B. den Feind u.,* nepriẽtelius apeĩti. *einen Ort u., denselben meidend, z. B. eine Pfütze u.,* klãna apleñkti. apſileñkti. *frq.,* apſilankſtýti. — *uneig., vermeiden, eine Gefahr u.,* priẽgãdą ißwénkti (*γg*). *ein Gesetz u.,* įſtãtymą apeĩti. — 2) *umher gehen, ein Gespenst geht um,* deiwẽ eĩt apliñkui. deiw ßeñ iř teñ waidìnas. — 3) *einen Umweg machen, z. B. er ist weit umgegangen,* jìs tolì apliñkui ẽjęs. jìs didelį wingį padãręs. *s.* Umweg. — 4) *mit Jmdm umgehen, Umgang haben,* ſù kůmì apſi-eĩti. *mit Jmdm gütig, hart etc. u.,* ſù kůmì meilingai, aßtrieĩ etc. apſieĩti. *vgl.* behandeln. *bibl.:* ſù kůmì darýti (*es mit Jmdm machen*). *er versteht mit Bienen umzugehen,* jìs ißmãno ſù bitimis apſi-eĩti. *worauf denken, z B. er geht damit um,* jìs añt tõ miſlyja. — 5) *besondere Redensarten: mit einem Gedanken u.,* kã miſlỹj turẽti. *mit Wahrheit u.,* tiẽſą kalbẽti. *gebrauchen,* wartóti. *mit Lügen u.,* melúti (*lügen*). — **umgehend,** *in der Redensart: mit umgehender Post, etwa:* ſù atgãl grỹßtanczìu puſtù. — **Umgehen,** das, apėjìmas. apſiėjimas. aplenkìmas. apſilenkìmas. apſilaũkſtymas. mìſlyjimas añt kõ: *in der Bdtg der entspr. Verba. vgl.* Umgang.

umgekehrt, I) *Adj., verkehrt,* ãtźagarias. pẽrkreĩptas. *so, dass das Oberste zu unterst gekommen ist,* àpwerſtas. *horizontal*

Digitized by Google

umgewendet, àpkreiptas. *in umgekehrter Ordnung*, antraĩp. — II) *Adv.*, atźagarieĩ. pẽrkreiptaĩ. antraĩp. *im Gegentheil*, atpeñcź. *vgl.* umkehren.

umgestalten, *s.* umbilden.

umgiessen, 1) *um etwas giessen*, apliñk kã̀ pìlti; liẽti. *rslt.*, appìlti. apliẽti. *frq.*, appìlstyti. apláĩstyti. *vgl.* giessen. — 2) *durch Giessen umgestalten*, kã̀ iß naũjo liẽti. naujeĩ liẽti. — 3) *aus einem Gefäss in ein anderes giessen*, iß wiẽno rỹko ĩ kìtą pìlti; *auch:* pẽrpìlti.

umgraben, 1) *um etwas herumgraben*, apliñk kã̀ kàsti. *rslt.*, apkàsti. — 2) *durch Graben umarbeiten*, kã̀ apkàsti. — **Umgraben**, das, apkasîmas.

umgrenzen, aprubeźiũti. *s.* begrenzen.

umgürten, apjũsti. *sich mit einem Riemen u.*, dirźu apsijũsti. *bibl. auch:* apsiaũsti (*sich einhüllen; sich umnehmen*). — **Umgürtung**, die, apjũsimas. *vgl.* gürten.

umhaben, *umgebunden haben*, apsirìßęs turẽti. *umgenommen haben, etwa einen Mantel, grosses Tuch u.*, skreĩstę, skẽpetą apsiaũtęs turẽti. *bibl.:* kùmi àpdenktas búti (*bedeckt sein*).

umhacken, apkapóti. *vgl.* umgraben.

umhalsen, *Jmdn*, kã̀ kaklù ápsikabìnti.

Umhang, der, apkabà. *vgl.* Vorhang.

umhängen, 1) *etwas um etwas hängen*, kã̀ apliñk kã̀ kabinti. *rslt.*, pa-, apkabìnti. *sich etwas u.*, kã̀ apsikabìnti. *frq. u. demin.*, apsikabinẽti. — 2) *mit etwas Hangendem umgeben*, kã̀ kùmi apkabinẽti. *vgl.* behängen.

umhauen, kã̀ pakiřsti. *auch:* parkiřsti (*niederhauen*).

umher, apliñkui. *die damit zusammengesetzten Verba s. unter* herum-.

umhin, *in der Redensart: ich kann nicht u.*, àß ne-galiù kitaĩp. *z. B. ich kann nicht u., es dir zu schreiben*, àß ne-galiù kitaĩp, àß táw taĩ turiù raßýti. *od.* àß ne-galiù búti (*od.* triwóti) táw taĩ nerãßęs.

umhüllen, apsiaũsti. apgópti (V b). *vgl.* einhüllen.

umhüpfen, apliñk kã̀ ßokinẽti.

umjagen, *zu Pferde*, kã̀ wis ßolieĩs apjóti; aplaidìnti.

Umkehr, die, apsisukìmas. apsikreipìmas. sugryźimas. *vgl.* Rückkehr.

umkehren, I) *tr.*, 1) *in verticaler Richtung*, apwerřsti. *frq.*, wartýti. *die Hand u.*, rañką apwerřsti. *sich auf die andere Seite u.*, apsiwerřsti. *frq.*, wartýtis. — *uneig.*, *Alles u.*, wìslãb apwerřsti. *die Staatsverfassung u.*, źẽmės dawãdą apwerřsti. — 2) *in horizontaler Richtung u., z. B. den Wagen u.*, apsùkti. *frq. u. demin.*, sukinẽti. *sich u.*, apsisùkti. atsigrẽßti. apsikreĩpti. *s. v. a. zurückkehren, -kommen*, sugrĩßti (V ź). *heimkehren*, pargrĩßti. *umgekehrte Ordnung*, àpkreiptas dawãdas. *s. v. a. verkehrte Ordnung*, pẽrkreĩptas dawãdas. — **umgekehrt**, *s. besonders.* — II) *intr.*, *zurückkehren*, grĩßti (V ź). *rslt.*, sugrĩßti. *heimkehren*, pargrĩßti — *uneig.*, *sich bekehren*, prisiwerřsti. — **Umkehrung**, die, apwertimas. warłymas. apsiwertimas. apsiwarłymas. apsukimas. sukinẽjimas. apsisukìmas. atsigrẽžìmas. apsikreipìmas. pẽrkreipìmas. su-, pargrĩžimas: *in der Bdtg der entspr. Verba.*

umklaftern, siẽksniu apkabìnti. *frq.*, apsiẽksniũti.

umklammern, kã̀ klẽmerieis aptwérti. apklẽmeriauti. — *uneig.*, *fest umarmen*, kã̀ apsikabìnti. *vgl.* umfassen.

umkleben, aplipýti. aplipinti.

umkleiden, 1) *s.* bekleiden. — 2) *sich anders kleiden*, kitaĩp apsirẽdýti.

umkommen, *um's Leben kommen*, nuźũd. *u. und zugleich verschwinden, verderben*, prażũti. *auch:* prapùlti (*verloren gehen*). gãlą gáuti (*Ende nehmen*). *nichts u. lassen*, niẽkam prapùlt ne-dũti.

umkränzen, apwainikũti. *vgl.* bekränzen.

Umkreis, der, apskritùmas. *U. des Zirkels*, skridinỹs. ruñdas. rinkė. *Umgegend*, apýgardas. waĩsczius. ruñdas. ßalis, *f.*

umkreisen, *sich in Kreisen, Bogen laufend od. fliegend um etwas bewegen*, *frq.*, apliñk kã̀ skraidýti. *rslt.*, *auch:* kã̀ apskraidýti. *einmalig:* kã̀ apskrieti.

umladen, kã̀ pérkrauti. pérkráustyti.

umlagern, kã̀ apgulti. — *uneig.*, *Jmdn mit Bitten, Beschwerden u.*, kã̀ prašinẽjimais, skundomis klapãtyti; suñkinti.

Umlauf, der, 1) *das* Umlaufen, *s. dieses der U. der Erde um die Sonne*, źẽmės bẽgis apliñk sáulę. *ein Gerücht in U. bringen*, paskálbą išškélpti (V b); iß-, praplãtinti. *das Gerücht ist in U.*, tà paskalba eĩt (*od.* sùkas) tarp źmoniũ. źmónės teĩp ßnẽka. — 2) Circularschreiben, *s. dieses.* — 3) *U. am Finger*, aptakà.

umlaufen, I) *tr.*, *etwas od. Jmdn u.*, ki bẽgdams parweřsti. — II) *intr.*, *laufend einen Umweg machen*, bẽgdams wingi padarýti. *umherlaufen*, apliñkui bẽgióti; beginẽti. *laufend um etwas kommen*, apliñk kã̀ bẽkti. *rslt.*, apbẽkti. — **umlaufend**, *s. v. a. vagabondirend*, kàs apliñkui bãstos wálkiojas. *Act. 19, 13.*

umlegen, 1) *etwas um etwas legen*, kã̀ apliñk kã̀ dẽti; *so dass es lang zu liegen kommt*, guldýti. *rslt.*, padẽti. paguldýti *vgl.* legen, anlegen. — 2) *anders legen*, kitaĩp dẽti; guldýti. *rslt.*, padẽti; paguldýti — 3) *auf die Seite legen*, paguldýti. paguldýti. — 4) umbiegen, *s. dieses.*

umlenken, I) *tr.*, *z. B. den Wagen*, *das Schiff u.*, apsùkti. — II) *intr.*, *s.* umkehren.

umleuchten, apßwiẽsti. *umher licht werden*, apßwisti.

umliegen, *s.* herumliegen.

Digitized by Google

umlodern, apliñk ką̃ liẽpſnũti.
ummauern, apmúryti. *eine Stadt u.*, miẽſtą múrais aptwérti; aptráukti.
umnachten, *umdunkeln, sein Auge ist umnachtet*, jõ akỹs aptámſintos; tamſybė̀ àpimtos; aptẽmuſios. tamſỹbė (*od.* naktis) jõ akìs apẽmuſi.
umnähen, apſiúti ką̃ kůmì; *od.* ką̃ apliñk ką̃.
umnebeln, ką̃ myglià aptráukti. *umnebelt*, myglià aptráuktas. myglẽtas.
umnehmen, *etwas, um sich einzuhüllen*, ką̃ apſiſiaũſti. *eine Kette u.*, kẽtį apſidẽti; apſikabìnti.
umpacken, *Waaren*, taworùs pẽrkráuti. *frq.*, pẽrkráuſtyti.
umpanzern, apßarwũti.
umpflanzen, 1) *etwas womit*, ką̃ kůmì apſodìti. — 2) *verpflanzen*, pẽrſodìti.
umpflügen, apárti. *s.* umackern.
umprägen, *Münzen*, pìningus naujeĩ ißkálti.
umquartiren, *Soldaten*, zialniẽriùs pẽrkwartiẽrũti.
umranken, ką̃ apriẽſti.
umrauschen, apũßti (√ź).
umreisen, *z. B. die Erde u.*, źẽmę apkeliáuti. *reisend einen Umweg machen*, keliáudams wingį padarýti. *s.* Umweg.
umreissen, *niederreissen*, parplẽßti.
umreiten, 1) *um etwas herumreiten*, apliñk ką̃ jóti. *rslt.*, ką̃ apjóti. — 2) *Jmdn mit dem Pferde umrennen, umstossen*, ką̃ jódams parweŕſti; pardaũßti. — 3) *reitend einen Umweg machen*, jódams wingį padarýti.
umrennen, *Jmdn*, bẽgdams ką̃ parmèſti; parweŕſti; pardaũßti.
umringen, ką̃ apſtóti. apſiaũſti. apſpìſti. *s.* umgeben, umzingeln.
umriss, der, wirßutìnis nuźénklinimas (menaĩs brũkieis). *einen U. wovon entwerfen*, ą̃ kelieĩs menkaĩs brũkieis nuźénklinti.
rühren, ką̃ apmaißýti.
rütteln, pẽrkratýti. pẽrpùrtyti.
sägen, 1) *etwas niedersägen, z. B. einen Baum u.*, mẽdį (piúklu) parpiáuti; nupiáuti. — 2) *um etwas herumsägen*, apliñk ą̃ piáuti. *rslt.*, appiáuti (piúklu).
satteln, *ein Pferd*, árklį dár ſỹkį (*od.* iß ũjo) balnũti. *eine andere Arbeit ergreifen*, tą dárbą nuſitwérti. *etwas Anderes beginnen*, ką̃ kitką pradẽti.
satz, der, *s.* Umtausch, Absatz.
sausen, apliñk ką̃ ũßti. ką̃ apũßti (√ź).
schaffen, *s.* umändern, umbilden.
schanzen, ką̃ apßancũti. ßañcais apẽrti; aptráukti; apkàlti. — **Umschanzung**, die, apßancãwimas.
schauen, sich, *s.* umsehen.
scheinen, *s.* umleuchten.
schiessen, parßáuti. *s.* niederschiessen.
schiffen, apliñk ką̃ ßiẽpimi bẽkti. *rslt.*, ßiẽpimi apbẽkti (√g).
schlag, der, 1) *s. das* Umschlagen. 2) *was umgeschlagen ist, z. B. U. am Ärmel*, ãtraitas. *eine Hülle um etwas, U. um ein Packet*, ĩ ką̃ pãkas ſwyniótas. *U. um einen Brief machen*, grõmiatą ĩ ką̃ ſwynióti. ſiaũſti. *warme Umschläge um das Geſchwür machen*, atſikartũtinai (*od.* wìs) ßiltõs grùcźiẽs añt ſkaũdulio dẽti.
umschlagen, I) *tr.*, 1) *zurückschlagen, z. B. die Ärmel, die Krempe u.*, rankówes, añtſkrebus atriẽſti. *rfl.*, atſiriẽſti. *frq.*, atſiraitýti. — 2) *umthun, z. B. ein Tuch sich um die Schultern schlagen*, ſkẽpetą apliñk pecźiùs apſidẽti; apſimèſti; apſiſiaũſti. *einen Verband um das Bein u.*, raĩßtį apliñk kójų dẽti. *rslt.*, apdẽti; aprißti. — 3) *umhauen*, pakiŕſti. parkiŕſti. — II) *intr.*, 1) *plötzlich umfallen*, parpùlti. parwiŕſti. *vgl.* umfallen. — 2) *eine andere Richtung nehmen, sich plötzlich verändern*, atßókti. *die Witterung schlägt um*, óras pẽrſimaĩno. *der Wind schlug um*, wẽjas apßóko; nuſiſùko. *das Glück schlägt leicht um*, ſù paláima wéik kitaĩp wiŕſta; pẽrſimaĩno. *das Bier ist umgeschlagen*, pỹwas pẽrrúgẽs. *der Mensch ist umgeschlagen*, źmogùs wiſái kitõks paſtójo. *ihr seid umgeschlagen*, jũs atſimetẽt (*bibl.*).
Umschlagetuch, das, dìdelė (*od.* apſiaũcźiama) ſkepetà. *Brusttuch*, kaklinė̃ ſkepetà.
umschleichen, apliñk ką̃ lándźioti; ßlaiſtýtis.
umschleiern, *s.* verschleiern. — *uneig., umschleierte Augen*, (iß ſmũtkos) druñiſtos ãkys.
umschliessen, *nach der Weise, in der es geschieht, mit den Armen u.*, apkabìnti. *umringen*, apſtóti. apſiaũſti. *wie ein Bienenschwarm u.*, apſpìſti. *bedrängend u., auch mit einem Netze*, apſpeĩſti. ſuſpeĩſti. *enthalten*, laikýti. *diese Flasche umschliesst, fasst, einen Halben*, tà plẽczkà laĩko álwę; *hat einen Raum von einem Halben*, tõj plẽczkõj teĩpa álwė.
umschlingen, *einę Schlinge um etwas legen*, ką̃ apliñk ką̃ narìnti. *rslt.*, apnarìnti. *Jmdn mit den Armen u.*, ką̃ apſikabìnti. *der Hopfen umschlingt* (*od. umrankt*) *die Stange*, apwynieĩ riẽczias apliñk kártį. *er hielt mich umschlungen*, jis manę̃ laĩkė apſikabìnęs.
umschmelzen, pẽrtirpýti.
umschmieden, ką̃ káldams pẽrdìrpti (√b). *beschmieden*, apkálti.
umschmieren, *etwas um etwas schmieren*, ką̃ apliñk ką̃ tèpti.
umschnallen, *z. B. sich den Degen u.*, kárdą apſiſẽkti (√g); apſijũſti.
umschränken, *s.* beschränken.
umschreiben, 1) *etwas anders schreiben*, ką̃ pẽrraßýti. — 2) *etwas durch andere od. mehrere Worte ausdrücken*, ką̃ kitaĩs źõdźieis ißtarti. — **Umschreiben**, das, pẽrrãßymas. ißtarìmas kitaĩs źõdźieis.
Umschrift, die, ãprasßas. *Überschrift*, ùźrasßas. pẽrrasßas.

Digitized by Google

umschütteln, pẽrkratýti.

umschütten, 1) *verschütten,* pakrẽšti. išk rẽšti. — 2) *schüttend umgeben,* apkrẽšti. appìlti. *vgl.* schütten.

umschwärmen, 1) *umflattern,* apliñk kã̀ lakštýti; lakióti. *von den Bienen,* apliñk kã̀ špẽ̃lamos lakióti. — 2) *umtoben,* apliñk kã̀ durnũ̃ti; trañkšmą kélti.

umschweben, apliñk kã̀ šùktis; *frq.,* šukinẽtis. — *uneig., mich umschweben Gefahren,* manę̃ laĩko priẽgãdos (iš wisũ̃ pùšiũ) apšpeĩtušios.

Umschweif, der, wìngis, io. apýlanka, *doch meistens nur adverbiell im Instr. Plur.* apýlankomis. *er macht (beim Reden, Handeln etc.) grosse Umschweife,* jis wis wingiẽis (*od.* apýlankomis) eĩt. *Jmdm etwas ohne Umschweife sagen,* kám kã̀ tiẽsióg (*od.* štacźieĩ) pašakýti.

umschwimmen, apliñk kã̀ plaũkti. *rslt.,* applaũkti.

Umschwung, der, *schnelle gänzliche Veränderung,* štaigùs pẽršmaĩnymas; pẽršķeitìmas.

umsegeln, *s.* umschiffen.

umsehen, sich, 1) *rund um sich her sehen,* apšiźiurẽti. *auch:* apšiźwalgýti (*umherblicken*). *sich gaffend u.,* apšidairýti. *er hat sich in der Welt viel umgesehen,* jis šwiẽte daũg apšiźwaĩgęs. *sich suchend u., z. B. sich nach einem Dienst u.,* šlũžbos jẽškóti; *auch:* apšiźiurẽti; apšiźwalgýti. — 2) *zurücksehen,* atgãl̃ źiurẽti; źweĩkti (*V* g). *demin.,* atšiźwilgẽti. *punctiv,* atgãl̃ źwiĩkterẽti. *fliehen ohne sich umzusehen,* n'atšiźwilgẽdams bẽkti. *sich zurückwenden,* apšišùkti. atšigrẽšti (*V* ź). *sich nach etwas u.,* kõ apšišùkęs (*auch:* atšigrẽžęs) źiurẽti. — **Umsehen,** das, apšiźiurẽjimas. apšiźwaĩgymas. atšiźwilgẽjimas. atgál źwiĩkterẽjimas. apšišukìmas. atšigrẽžìmas: *in der Bdtg der entspr. Verba. Rückblick,* ãtźwilgis, io.

umseln, 1) *von der Zeit, z. B. die Zeit, das Jahr ist um,* cźiẽšas, mẽtas išbẽgęs (*verflossen*); praẽjęs (*vorüber*); praléišas. *bibl. auch:* išsipìldyti (*sich erfüllen, Luc. 2, 21.*) pẽreĩti (*übergehen, sonst nur vom Regen, Schmerz etc. gebräuchlich*). — 2) *vom Umwege, z. B. da ist es weit um,* cźión yrà (*od.* eĩt) tolì apliñkui. taĩ dìdelis wingis. taĩ didelė alkúnė.

umsetzen, I) *tr.,* 1) *anders setzen,* pẽrštatýti. kitaĩp štatýti. — 2) *verpflanzen,* kã̀ pẽršodìti. — 3) *vertauschen,* išmainýti. *verkaufen,* pardũ̃ti. *viel Geld u.,* daũg piningũ peř rankàs pẽrléišti. — II) *intr., vom Winde, z. B. der Wind hat umgesetzt,* wẽjas apšišùkęs; apšókęs. — **Umsetzung,** die, pẽrštãtymas. pẽršodìnimas. išmaĩnymas. apšišukìmas. apšokìmas: *in der Bdtg der entspr. Verba.*

Umsicht, die, 1) *eig., z. B. hier hat man eine weite U.,* šicźion galį tolì apliñkui źwalgýtis; apšiźwalgýti. — 2) *uneig., Vorsicht,* pašidabójimas. *Behutsamkeit,* pašisaugójimas. *Verstand.* prõtas. *Erkenntniss, Einsicht,* išpažinìmas. *vgl.* Einsicht. *mit grosser U. zu Werke gehen,* dideĩ pašisaugódams (*od.* pašidabódams; dideĩ protingai; dideĩ dabotingai) kã̀ pradẽti; darýti.

umsichtig, I) *Adj., einsichtig,* protingas. išmintingas. *vorsichtig,* dabotingas. — II) *Adv.,* protingai. išmintingai. dabotingai.

Umsichtigkeit, die, protingùmas. dabotingùmas. *vgl.* Umsicht.

umsinken, *umfallen, vom Baum, grossen Thier etc.,* parwiršti. *vom Heuhaufen, Fuder Heu, Stroh,* apwiršti. *von Personen, zusammensinken,* šukrìšti.

umsonst, 1) *unentgeltlich,* dykà. dykaĩ. už dỹką. *ich habe es u. bekommen,* àš taĩ dykà (*od.* dykaĩ; už dỹką; dowanaĩ, *geschenkt*) gawaũ. — 2) *ohne Erfolg, vergeblich,* nũprõšnai. *u. arbeiten,* nũprõšnai dìrpti (*V* b). *alle Arbeit ist u.,* wisas darbas nũprõšnas. — 3) *ohne Grund,* be reĩkalo. *du fürchtest u.,* tù bijaĩši be reĩkalo.

umspannen, 1) *umspannen, Pferde,* árklius pẽrkinkýti. — 2) *umspannen, mit den Armen, z. B. einen Baum u.,* mẽdį šiẽkšniu apkabìnti. *mit der Hand, mit der Spanne u.,* kã̀ apšprẽšti.

umspinnen, *s.* umstricken.

umspringen, 1) *um etwas springen,* apliñk kã̀ šókti; *frq. u. demin.,* šokinẽti. *vgl.* springen. — 2) *auf eine andere Stelle springen, z. B. vom Winde,* *s.* umsetzen. — 3) *womit umgehen, z. B. damit kann man nicht so u.,* šù tũmi negalì teĩp bile-kaĩp apši-eĩti.

Umstand, der, 1) *Sache, Angelegenheit,* dalỹkas. *dieses Umstandes wegen,* dẽl tõ dalỹko. *hierzu kommt noch der U.,* prie tõ prisídeda dár tàs dalỹkas. — 2) *Umstände, = Lage, z. B. nach den Umständen handeln,* pagaĩ wisùs pašlaĩkymus (*od.* pagaĩ taĩ, kaĩp wiškas štów; kaĩp wisùs dalykùs rãdęs) darýti. *unter diesen Umständen,* teĩp wiślãb štówint; ẽšant. *er befindet sich in guten Umständen,* jis rañdas geramè pašlaĩkyme; pašiturẽjime. *er befindet sich in misslichen Umständen,* jám (*od.* šù jũ̃m) ne-geraĩ eĩt. *sie befindet sich in gesegneten Umständen,* ji nėščià. ji eĩt añt šunkiũ kóju. ji drista. ji pérźegnóta. — 3) *Umstände = Weitläufigkeiten, Schwierigkeiten, s. B. mache dir keine U.,* ne-pašidarỹk neĩ jokiõs prõcės; klapãtos; dárbo; šunkenỹbės. neiklapãtykis. nešiškuñkink. nešiprocowók. *Jmdm keine U. machen,* šù kùm bilekaĩp apši-eĩti. *Jmdn nicht schonen,* kã̀ ne-cźiẽdyti. *ein Mensch, der keine Um-*

Digitized by Google

stände macht, žmogùs, kuřs niẽkam neĩ jokiũ ſunkenỹbiũ ne-dãro.

umständlich, I) *Adj.*, *ausführlich*, *genau*, nůgruntìngas. *eine u. Erzählung*, nůgruntingas pãſakojimas. *er ist in Allem zu u.*, per-labaĩ (*od.* per-miẽr) gruntingas. *das ist mir zu u.*, taĩ mán per-daũg dárbo padãro. — II) *Adv.*, nůgruñcźieĩ. nůgruntingai. ìš gruñto. ilgaĩ ĩr placźieĩ.

umstechen, *das Getreide u.*, jawùs pẽrßiũpeliũti.

umstecken, *z. B. sich den Hut mit Blumen u.*, kepùrę kwiẽtkomis apſikaißýti. *mit Stecknadeln mehrfach u.*, apſakſtýti.

umstehen, apliñkui ſtowẽti. *die Umstehenden*, apliñkui (*od.* czià) ſtówintiẽjiė. *s.* herumstehen.

umstellen, 1) *etwas womit umstellen*, apliñk kã ſtatýti. *rslt.*, kã kůmi apſtatýti. *sich herumstellen*, apliñk kã ſtótis. *rslt.*, kã apſtóti. *vgl.* umringen. — 2) *etwas umstellen*, kã pẽrſtatýti. — **Umstellung**, die, apſtãtymas. apſtójimas. pẽrſtãtymas: *in der Bdtg der entspr. Verba.*

umstimmen, 1) *eig.*, *ein Instrument u.*, ßtreneñta kitaĩp ßtimůti. — 2) *uneig.*, *Jmdm eine andere Ansicht beibringen*, kám kìta miſlį pridůti. kã añt kitõs miſliẽs uźwẽſti. *er ist ganz umgestimmt*, jõ miſlìs (*od.* ůmà) wiſái pẽrkeiſtà; kitokià.

umstopfen, *etwas um etwas stopfen*, kã apliñk kã kiñßti. *rslt.*, ꝛkiñßti. *frq.*, kamſti. ꝛkamßýti. *etwas womit u.*, kã kůmi ꝛkiñßti. *frq.*, apkamßýti.

umstossen, parſtùmti. pardaũßti (√ź). *umwerfen*, parwẽrſti. *vgl.* stossen. — *uneig.*, *ein Testament*, *ein Gesetz u.*, teſtemeñtą, ſtymą niẽkù padarýti; niẽkù (*od.* ꝛ niẽką) ĩrſti. *rslt.*, pawẽrſti. — **Umstossen**, das, ſtúmimas. parwertìmas. pardaužìmas. kù padãrymas. pawertìmas ꝛ niẽką: *in Bdtg der entspr. Verba.*

umstrahlen, *etwas mit seinen Strahlen bechten*, kã ſãwo ſpindulieĩs apßwiẽſti.

umstricken, *buchstäbl.*, apmèkſti (√zg). apmazgióti. *vgl.* bestricken. *einen mit Drath u.*, aprèkſti (√zg). — *uneig.*, *Jmdn mit listigen Worten u.*, kã ieĩs źõdźieis ſugáuti. kám ůmą ſujůti.

umströmen, *s.* umfliessen.

umtupen, 1) *etwas Hohles umkehren*, *z. B. einen Topf u.*, půdą apwóßti (√ź). — *den Rand umschlagen*, *z. B. die Stiefel* opagùs atriẽſti. *frq.*, atraitýti.

Umsturz, der, 1) *das* Umstürzen, *s. d.* — 2) *Untergang*, prapultìs, iẽs, *m.* **umtoll**, išpūſtyjimas. *diesem Lande droht U.*, taĩ źẽmei źãda išpūſtyjimas paſiekti.

umstürzen, I) *tr.*, *z. B. einen Baum*, *etc. so umstürzen*, *dass das Unterste oben kommt*, *z. B. ein Fuder Heu* parwẽrſti. *etwas so u.*, *dass es auf der Seite*, *auf dem Rücken zu liegen kommt*, parwẽrſti. *zertrümmernd u.*, *z. B. ein Haus*, *einen Ofen u.*, pargriáuti. — II) *intr.*, wiřſti. par-, apwiřſti. griúti. pargriúti. — **Umstürzen**, das, parwertìmas. apwertìmas. pargriówimas. parwirtìmas. apwirtimas. pargriuwìmas: *in der Bdtg der entspr. Verba. vgl.* Umsturz.

umtanzen, apliñk kã ßókti; ßokinẽti. *vgl.* tanzen.

Umtausch, der, apmaĩnymas.

umtauschen, apmainýti. *etwas gegen etwas u.*, kã añt kõ ißmainýti. — **Umtauschen**, das, ap-, ißmaĩnymas.

umthun, 1) *s.* umnehmen, umwerfen. — 2) *sich nach etwas umsehen*, *s.* umsehen.

umtoben, *Jmdn*, apliñk kã ßiaũſti. *s.* toben.

umtönen, *Jmdn*, apliñk kã ſkambẽti.

umtreiben, apliñkui warýti; *frq.*, warinẽti. *sich umhertreiben*, apliñkui baſtýtis; wálkiotis. *vgl.* herumtreiben, umdrehen.

Umtreiber, der, baſtũnas. wálkata. walkũnas.

umtreten, parmíti. *s.* niedertreten.

Umtrieb, der, 1) *eig.*, *s. das* Umtreiben. *das Sich-Herumdrehen*, apſiſukìmas. *vgl.* Umlauf. — 2) *uneig.*, *Umtriebe*, *Ränke*, ſukìmas. ſukìmai. *Anreizungen*, kùſinimai. *Anzettelungen von Aufruhr*, maĩßto kùrſtymai. *der solche Umtriebe erregt*, kùſintojis. maĩßto kùrſtytojis.

um und um, *gänzlich*, wiſái. wißßkaĩ. *von allen Seiten*, ìš wiſũ pùſiũ; ßaliũ; kampũ. *auf allen Seiten*, wiſuř apliñkui. añt wiſũ pùſiu etc.

umwachsen, apáukti (√g). apźélti. *s.* bewachsen.

umwälzen, 1) herumwälzen. — 2) *uneig.*, *s.* umstürzen. — **Umwälzung**, die, 1) *das Sich-Herumdrehen*, apſiſukimas. apſiwertìmas. — 2) *Staatsumwälzung*, apwertìmas (*rfl.*, apſiwertìmas) źẽmės dawãdũ.

umwandeln, 1) *um etwas herumwandeln*, apliñk kã wáikßczioti. *rslt.*, kã apwáikßczioti. — 2) *umändern*, kã kitókiu darýti. *rslt.*, padarýti. *auch:* apkeĩſti. *er ist wie umgewandelt*, jis wiſái kitõks. jis lýg ápkeiſtas. — **Umwandeln**, das, apwáikßczìojimas. pẽrkeitìmas.

umwandern, *s.* umwandeln.

umwechseln, apkeĩſti. apmainýti. *s.* wechseln, abwechseln. — **Umwechselung**, die, apkeitìmas. apmaĩnymas.

Umweg, der, wìngis, io. *das ist ein grosser U.*, taĩ dìdelis wìngis. taĩ (*od.* tàs kẽlias) eĩt tolì apliñkui. *einen U. machen*, eĩdams wìngį (*od.* alkúnę) padarýti.

umwehen, 1) *rings umher wehen*, apliñk kã pũſti. — 2) *wehend umwerfen*, kã parpũſti. *s.* umblasen.

umwenden, 1) *in verticaler Richtung*, *so dass das Unterste nach oben kommt*, *z. B. ein Blatt u.*, lãpą apwẽrſti. *gemähtes*

Digitized by Google

Gras u., žõlę weřſti; *gew. frq.*, wartýti. 2) *in horizontaler Richtung, z. B. einen Wagen u.*, weżimą apſùkti. *sich u.*, apſiſùkti. *frq. u. demin.*, ſukinėtis. *auch:* apſikreĩptis. *sich nach rückwärts u.*, atſigrę̃ßti (*ý*). *zurückkehren*, grĩßti. *rslt.*, ſugrĩßti (*ý*). *einer Stange, Deichsel etc. eine andere Richtung geben*, apkreĩpti. — *uneig., er ist ganz umgewandt*, jis wiſái kitõks (*anders*). jis wiſái kitõs dūmos (*anderes Sinnes*). jis lýg kaĩp àpkeiſtas. — **Umwendung**, die, wertìmas. wařtymas. apwertìmas. apſukìmas. apſiſukìmas. atligrę̃žìmas. grĩžìmas: *in der Bdtg der entspr. Verba.*

umwerfen, I) *tr.*, 1) *schnell umthun, z. B. sich einen Mantel, ein Tuch u.*, mañtelį, ſkẽpetą apſimèſti; apſiſiaũſti. — 2) *umstürzen*, parmèſti. parweřſti. apweřſti. *s.* umstürzen. *ein Haus, einen Ofen etc. niederbrechen, zertrümmern*, pargriáuti. — II) *intr., umfallen, z. B. mit dem Wagen fahrend u.*, važiúdams apwiřſti. — **Umwerfen**, das, ap-, parmetimas. apſiſiautìmas. parwertìmas. apwertìmas. pargriówimas. apwirtìmas: *in der Bdtg der entspr. Verba.*

umwickeln, *etwas um etwas wickeln*, kã añt kõ uźwynióti. *etwas womit u.*, kã kūmì apwynióti.

umwinden, *etwas worauf winden*, kã añt kõ riẽſti. *rslt.*, uźriẽſti. *etwas womit u.*, kã kūmì apriẽſti. *frq.*, apraitýti.

umwogen, apliñk kã wilnìs weřſti. apliñk kã wilnimìs (*od.* bangomìs) eĩti. — *uneig., das Schloss war von der Menge umwogt*, daugýbė lýg kokiomìs bangomis apliñk pilį ßẽn iř tẽn kaĩp ſiúte ſiùwo; kaĩp ſáks žjo.

umwohnen, *z. B. eine Stadt u.*, apliñk kókį miẽſtą gywénti.

Umwohner, die, apliñkui (*od.* apliñk kã) gywẽnantiėjiė.

umwölken, sich, ukſtýtis. *rslt.*, apſi-ukſtýti. *z. B. der Himmel umwölkt sich*, dangùs ūkſtos. *der Himmel hat sich umwölkt*, dangùs apſi-ūkſtẽs; úkanůtas. — *uneig., der Blick umwölkt sich*, akìs apſi-ūkſto; apſitámſina.

umwühlen, *allg.*, apraũſti. *frq.*, apraußýti. *vom Schwein:* apknìſti. *frq.*, apknaiſýti.

umzäunen, kã tworà aptwérti. — **Umzäunung**, die, 1) *das Umzäunen*, aptwẽrimas (tworà). — 2) *Zaun*, tworà. — 3) *ein umzäunter Platz*, twártas.

umzech, *abwechselnd*, pakarcźiuĩ.

umzeichnen, 1) *ringsherum zeichnen*, apliñk kã žénklinti. — 2) *eine Zeichnung ändern*, kã kitaĩp žénklinti.

umziehen, 1) *etwas womit u.*, kã kūmì aptráukti. *der Himmel umzieht sich mit Wolken*, dangùs debeſimìs apſitráukia. dangùs ūkſtos. *rslt.*, apſi-ūkſto. — 2) *um etwas herumgehen*, apliñk kã tráukti; eĩti; keliáuti. *vgl.* herumziehen, durchziehen. — 3) *den Anzug wechseln*, kitaĩp (*od.* kitaĩs drabùžieis) apſirėdýti. — 4) *die Wohnung wechseln*, kitur nutráukti. *gleich mit dem Hausgeräth u.*, pérſikraſtyti. kitur nuſikráuſtyti.

umzingeln, *den Feind*, nepriẽtelius apſiaũſti apſpeĩſti.

Umzug, der, 1) *ein öffentlicher Aufzug*, apliñk traukìmas. *s.* Aufzug. *Procession*, praceſijos. — 2) *Wohnungswechsel*, wiskráuſtymas iß wiẽnõs wiẽtos į kitą pérkráuſtymas. *od. lieber durch Verba.*

un-, *meistens durch* ne- (= *nicht od. ohne*) *auszudrücken.*

unabänderlich, I) *Adj.*, kàs kitaĩp kã ne-gál. ne-pérkeĩſtinas. ne-pértaiſýtinas. kã pérkeĩſti (*od.* kitaĩp weřſti) ne-galìs. — II) *Adv.*, ne-pérkeĩſtinai. ne-pertaĩſýtinai. ne-pertaĩſýtinai. ne-pertaĩſýtinai. dintinai (*unerschütterlich*).

unabgenutzt, ne-nuwartótas. ne-nudilęs.

unabhängig, ſãwo patiẽs wãlėje ſtovįs. niẽkam ne-padūtas. *frei*, wálnas. *ein eigener Herr*, ſãwo patiẽs põnas. *unabhängig den*, wálnu paſtóti.

Unabhängigkeit, die, *Freiheit*, walnýbė. *die U. verlieren*, walnýbę pamẽſti.

unablässig, bè atlaidõs. bè paliowõs. nuſtódams. n'atléizdams. *vgl.* beſtändig.

unabsehbar, ne-numatýtinas. *eine unabsehbare Reihe*, ne-numatýtina gelmẽ.

unabsichtlich, ne-tyčiomìs.

unabwendbar, ne-nukreĩptinas. *vgl.* unvermeidlich.

unächt, ne-tikras. *gemischt*, ne-czystas. *unehelich, von Kindern*, ne-wiẽzlybas. wiẽzlybai gimęs. *vgl.* ächt.

unachtsam, I) *Adj.*, ne-dabotingas. ne-dabója (*der nicht Acht giebt*). ne-paſidabója (*der sich nicht in Acht nimmt*). — II) *Adv.*, ne-dabotingai. dabódams. ne-paſidabódams.

Unachtsamkeit, die, ne-dabotingumas. dabójimas. ne-paſidabójimas. *vgl.* Achtsam. *er hat es durch U. gethan*, taĩ ne-paſidabódams padãrė.

unähnlich, wiſái ne-lýgus; ne-panašus (*ý g*). *vgl.* ähnlich.

Unähnlichkeit, die, *zu umschreiben.* ähnlich.

unangebaut, n'apgywéntas. n'gywentas. n'apbudawótas. *vgl.* anbauen.

unangefochten, n'ußkabintas. *vgl.* anfechten.

unangekleidet, *rfl.*, n'apſirẽdęs. pasirėdýtas. *vgl.* ankleiden.

unangemeldet, ne-primaldūtas. ne-maldãwęs. *s.* anmelden.

unangemessen, I) *Adj.*, ne-pritiñkantis. II) *Adv.*, ne-pritiñkanczìei. *s.* messen.

unangenehm, I) *Adj.*, kàs ne-patinka. ne-pamẽkſta (*ý g*). ne-patikimas. *ist mir u.*, taĩ mán ne-patiñka. mẽkſta. *vgl.* angenehm. — II) ne-pamẽkſtanczìei. ne-patiñkamai.

Digitized by Google

unangerührt, n'uẞkrùtintas.
unangesagt, ne-priſakýtas. n'apſiſãkęs. ne-priſiſãkęs. *vgl.* ansagen.
unangeschnitten, *allg.*, ne-prapiáutas. *vom Brot*, ne-pràriẽktas. *s.* anschneiden.
unangesehen, *d. i. nicht angesehen*, *s.* angesehen.
unangetastet, *s.* unangefochten.
unannehmbar, ne-priimtinas. kã ne-galì priimti.
unansehnlich, *gering*, meñkas. *nicht gross*, ne-dìdis. *ein u. Vermögen*, meñkas tuřtas.
Unansehnlichkeit, die, menkùmas. menkinẽ.
unanständig, I) *Adj.*, ne-patogùs. negrazùs. ne-mañdagus. *nicht sittsam, unkeusch, nicht ehrbar*, ne-wiẽzlybas. *unbändig, gräulich*, ne-ßwánkus. — II) *Adv.*, ne-patõgiei. ne-gražieĩ. ne-wiẽzlybai. ne-ßwánkiei. *vgl.* anständig.
Unanständigkeit, die, ne-patogùmas. ne-mandagùmas. ne-wiẽzlybùmas. ne-ßwankùmas: *in der Bdtg der entspr. Adj.*
unanstössig, mañdagus. patogùs. czýſtas. wiẽzlybas. *s.* anständig. *vorwurfsfrei*, bè nůtartiẽs. ne-bártinas.
unanwendbar, kàs kám nè-dera; ne-tiñka; ne-pritiñka. kàs añt kõ ne-wartótina. *s.* anwendbar.
Unart, die, *eine böse Sitte, Gewohnheit*, pìktas būdas. *böse Natur. Ungerathenheit*, netikùmas.
unartig, I) *Adj.*, *bös geartet*, ne-tikęs. *böse*, pìktas. nelãbas. *unanständig*, ne-patogùs. *gräulich*, ne-ßwánkus. *u. Betragen*, ne-patogùs (*od.* ne-ßwánkus; ne-mañdagus) paſi-elgìmas. *ein u. Knabe*, netikęs waĩkas. *ein u. Mensch*, netikẽlis. io. — II) *Adv.*, ne-tikuſiei. ne-patõgiei. ne-mañdagiei. ne-gražieĩ. ne-ßwánkiei.
unaufgedeckt, *d. h. nicht aufgedeckt*, ne-atdeñktas (√g). *s.* aufdecken.
unaufgefordert, ne-papraßýtas. ne-wadintas. ne-pàßauktas. bè paliẽpìmo. *vgl.* auffordern.
unaufgeklärt, 1) *von Sachen, nicht deutlich*, ne-áißkus. *unerklärt*, n'ißguldýtas. *nicht offenbar geworden*. n'ißfiréißkęs. ĩ ßwiẽšą ne-parẽjęs. — 2) *von Menschen*, ne-mokįtas. n'ißgùdintas.
unaufhaltbar, unaufhaltsam, I) *Adj.*, n'atlaikýtinas. — II) *Adv.*, n'atlaikýtinai. *mit Sturm*, ſù ùmaru. ſù padùrmu. padùrmai. *kopfüber*, galwatrùkßcźieĩs.
unaufhörlich, I) *Adj.*, ne-paliáująs. bè gãlo. bè paliowõs. — II) *Adv.*, bè paliowõs. bè gãlo ne-paliáutinai. ne-paliáudams. n'atlẽizdams. *vgl.* beständig.
unauflöslich, I) *Adj.*, *was man nicht aufbinden kann*, kã ne-galì atrißti. *was man nicht trennen kann*, n'atardýtinas. n'atſkirtinas. *ein u. Knoten, der nicht aufgeht*, n'atſiléidžiąs mãzgas. *den man nicht auflösen kann*, n'atmèkſtinas. kã ne-galì atrißti: atmèkſti; *frq.*, ißmazgióti. *was man nicht entwirren kann*, kã ißpáiniũti ne-galì. — II) *Adv.*, n'atrißtinaĩ. n'atſkirtinaĩ. teĩp, kàd ne-galimà atrißti.
unaufmerksam, *s.* unachtsam.
unaufschieblich, kã ne-galì ſuléiſti; nutęſti; añt kìto cźieſo paliktì. ſù kůmì ne-galimà ußtrùkti; gaĩßti.
unausbleiblich, *s.* unvermeidlich.
unausführbar, n'ißteſẽtinas. kã ißwèsti (*od.* ißteſẽti) ne-galì.
unausgearbeitet, n'ißdìrptas. *unfertig*, ne-gãtawas.
unausgebacken, n'ißkeptas.
unausgebaut, n'ißbudawótas.
unausgebrütet, n'ißperẽtas.
unausgeführt, n'ißweſtas.
unausgeliehen, n'ißdźyczýtas.
unausgelöscht, n'ißgeſýtas. n'ißleßiũtas. n'ißnaikįtas. *vgl.* auslöschen.
unausgemacht, *s.* unentschieden.
unausgesetzt, *z. B. u. arbeiten*, n'apſiſtódams (*od.* n'atlẽizdams) dìrpti.
unausgesöhnt, ne-ſutaikintas. ne-ſudẽrintas. ne-ſuſidẽrinęs. *s.* aussöhnen.
unausgestattet, *d. i. nicht ausgestattet*, *s.* ausstatten.
unauslöschbar, unauslöschlich, n'ißgeſýtinas. n'ißnaikýtinas. n'ißgẽſtąs. n'ißnỹkſtąs. *vgl.* auslöschen.
unaussprechlich, I) *Adj.*, n'ißkalbẽtinas. kã ne-galì ißkalbẽti; ißtarti; paſakýti. *bibl.*: n'ißkalbamas. *vgl.* aussprechen. — II) *Adv.*, n'ißkalbẽtinai. teĩp, kàd ne-galì ißkalbẽti.
unausstehlich, I) *Adj.*, 1) *geistig unerträglich*, ne-pakẽltinas. *ein u. Mensch*, ne-pakẽltinas źmogùs. — 2) *körperlich zu schmerzhaft*, ne-triwótinas. *eine u. Kälte*, ne-triwótinas (*auch*: ne-pakẽltinas) ßaĩtis. *nichts ist unausstehlicher als ein solcher Schmerz*, niẽko menkiaũs triwótina, kaĩp tõks ſkaudẽjimas. — II) *Adv.*, ne-pakẽltinai. ne-triwótinai.
unaustilgbar, *s.* unauslöschbar.
unauswetzlich, n'ißwénktinas (√g). kã ißwénkti ne-galì. *s.* unvermeidlich.
unbändig, I) *Adj.*, *was man nicht bändigen kann*, kã ne-galì ſuwaldýti. *bibl.*: ſawwálninkas (*eigenwillig*). *ungebändigt*, ne-nulamìntas. *ungeheuer*. ne-ſwiẽtißkas. *eine u. Freude*, neſwiẽtißkas (*od.* nefigerůjąs) dźiaũkſmas. dźiaũkſmas bè miẽrõs. *wild rasend*, duřnas. *ein u. Pferd*, duřnas arklỹs. — II) *Adv.*, *u. rasen*, neſwiẽtißkai durnũti.
unbarmherzig, I) *Adj.*, ne-miẽlaßirdìngas. ne-ſuſimìlſtąs. ne-paſigailįs. — II) *Adv.*, ne-miẽlaßirdingai. ne-ſuſimìlſtancźiei. bè paſigailẽjimo. bè ſuſimilimo.
Unbarmherzigkeit, die, ne-miẽlaßirdingỹſtė. ne-ſuſimilìmas.
unbärtig, bè barzdõs. *ein Unbärtiger*, bebařzdis, dźio.
unbeachtet, *worauf man nicht geachtet*, añt kõ ne-dabóta. *worauf man nicht rück-*

Digitized by Google

sichtigt, kõ n'atbójama. *das wird man nicht u. lassen können*, añt tõ reĩks dabóti. tõ reĩks atbóti. *vgl.* beachten. *er liess das u.*, jìs tõ n'atbójo. jìs añt tõ ne-dabójo.

unbeantwortet, *z. B. einen Brief u. lassen*, kókią grõmiatą bè ãtraßo (*od.* bè atsiliepìmo) palikti. *ein u. Brief*, grõmiata, bè ãtraßo pasilìkusi.

unbearbeitet, *d. i. nicht bearbeitet*, *s.* bearbeiten.

unbeauftragt, bè paliepìmo. bè uźdawìmo.

unbebaut, n'apgywéntas. n'apbudawótas. *s.* bebauen.

unbedacht, *was nicht bedacht werden kann*, kàs n'apmìslyta. kàs n'apdùmóta. *ohne Überlegung*, bè apdùmójimo. *was unerwähnt geblieben, dessen keine Erwähnung geschehen, z. B. in einem Testament*, kuriõ ne-minėta. kuriám niẽko n'uźraßyta. *vgl.* unbedachtsam.

unbedachtsam, I) *Adj.*, *wer nicht bedächtig ist*, bè apsidùmójimo. n'apsidumójąs. *unvorsichtig*, ne-pasisaugójąs. ne-pasidabójąs. *unverständig*, beprõtis, cźio. ne-protìngas. — II) *Adv.*, n'apsidùmódams. ne-pasisaugódams. ne-pasidabódams. ne-protìngai. beprõtißkai. bè apsidùmójimo.

Unbedachtsamkeit, die, beprotỹstė. ne-pasidabójimas. ne-pasisaugójimas. n'apsidùmójimas. *s.* unbedachtsam.

unbedauert, n'apgailėtas.

unbedeckt, n'àpdenktas. *s.* bedecken.

unbedenklich, I) *Adj.*, n'abejótinas. — II) *Adv.*, n'abejótinai. bè abejójimo. *ganz u.*, bè jókio abejójimo.

unbedeutend, *gering*, meñkas. *ein u. Vorrath*, meñkas zopõstas. *nicht gross, mässig*, miẽrnas. *nicht u.*, ne-meñkas. *vgl.* bedeutend.

unbedingt, *ohne Widerrede*, bè atsikalbėjimo. *ohne Zweifel*, bè abejójimo. *gänzlich*, wisái. *gewiss*, tikraĩ. *völlig*, pilnaĩ. *vollkommen*, abelnaĩ. *Jmdm u. Gehorsam leisten*. kám bè jókio atsikalbėjimo (*od.* abelnaĩ) klausýti. *u. nicht*, niekù budù.

unbeeidigt, ne-prisaikìntas.

unbeendigt, ne-pabenktas (√g). ne-pabaiktas (√g). ne-gãtawas. *vgl.* unvollendet.

unbeerbt, *ohne Erben*, bè árwų. *ohne Kinder*, bè waikų. *vgl.* beerben.

unbeerdigt, ne-palaidotas.

unbefahrbar, ne-waźiũtinas.

unbefangen, *d. i. nicht befangen*, *s.* befangen.

Unbefangenheit, die, *Furchtlosigkeit, Dreistigkeit*, nebaimingùmas. drąsùmas. *im Übrigen zu umschreiben*, *s.* unbefangen.

unbefiedert, bè plùnksnų. dár n'apźėlęs. plùnksnų ne-tùrįs. *vgl.* befiedern.

unbefleckt, *d. i. nicht befleckt*, *s.* beflecken. *rein, sauber*, czỹstas. n'apbiaũrintas. *eine u. Jungfrau*, czỹstà, wiẽźlyba mergà.

Unbeflecktheit, die, *Reinheit*, czỹstỹbė. *Keuschheit*, wiėźlybỹstė.

unbefohlen, ne-paliėptas. kàs ne-paliėpta.

unbefolgt, *z. B. du hast meinen Rath u. gelassen*, tù mãno pamokìnimo ne-klausei.

unbefriedigend, *d. i. nicht* befriedigend.

unbefriedigt, *d. i. nicht befriedigt*, *s.* befriedigen.

unbefugt, *d. i. nicht befugt*, *s.* befugen. *er hat es u.* (*od. unbefugter Weise, ohne Erlaubniss*) *gethan*, jìs taĩ bè pawẽlyjimo dãrė.

unbeglaubigt, *d. i, nicht beglaubigt. s.* beglaubigen.

unbegleitet, ne-lydėtas.

unbegnadigt, kàs malónę n'apturẽjęs.

unbegraben, ne-palaidotas. *s.* begraben.

unbegreiflich, ne-pėrmanýtinas. n'ißmanýtinas. ką ißmanýti ne-galì. *auch:* n'ißmãnomas. ne-pėrmãnomas. *bibl.:* n'ißmìslyjamas (*unausdenklich*).

unbegrenzt, *wörtlich:* n'aprubeźiũtas. *sonst gew., s. v. a. unendlich*, bè gãlo. *eine u. Feindschaft*, ne-priėtelỹstė bè gãlo: gãlo ne-tùrinti.

unbegründet, *nicht wahr*, kàs ne-tiẽsa. *nicht zu beweisen*, n'ißródytina. *ein u. Gerücht*, pramanýta (*aufgebracht*) paskálba. *vgl.* begründen.

unbegütert, ne-turtìngas.

unbehaart, ne-plaukũtas. *noch u.*, dar plaukaĩs n'apźėlęs.

unbehaglich, *z. B. mir ist es hier u.*, man ßiczion ne-smagù. *u. zu Muthe*, ne-gėr (*auch:* ne-smagù) añt ßirdiẽs.

Unbehaglichkeit, die, ne-smagùmas.

unbehauen, *vom Bauholz*, n'aptaßytas mẽdis.

unbeherzigt, *d. i. nicht beherzigt*, *s.* beherzigen.

unbeherzt, bè drąsõs. baimìngas. *s.* feig.

unbeholfen, *der sich nicht zu helfen weiss*, kuřs gélbėtis n'ißmãno; ne-gãl. ne-sulimãnąs. kuřs ne-susigriẽbia. *mit den Händen ungeschickt*, ne-grabùs. *tölpelhaft*. ne-súranga. statinỹs.

Unbeholfenheit, die, ne-sulimãnymas. ne-susigriebìmas. ne-grabùmas. ne-suturągymas.

unbehutsam, *d. i. nicht* behutsam.

unbekannt, 1) *wer od. was nicht gekannt wird*, ne-pazįstamas. *wovon man nichts weiss*, ne-žinomas. *ein mir u. Mensch*, mán ne-pazįstamas źmogùs. *wem sollte das u. sein*, kám taĩ ne-bútų źinoma! *mir ist das nicht u.*, mán taĩ źinoma. aš taĩ žinaũ. — 2) *wer etwas nicht kennt, unbekannt womit ist*, kuřs ką ne-pazįsta. *der etwas nicht weiss*, kuřs ką ne-žino. *z. B. ich bin hier mit dem Wege u.*, aš ßiczion kẽlį ne-žinaũ. *ich bin hier ganz u.*, aš ßiczion wisái swẽtimas; niẽko ne-pazįstu; ne-žinaũ.

Unbekanntschaft, die, ne-pažinimas. ne-žinójimas. *vgl.* unbekannt. *aus U. etwas*

Digitized by Google

thun, ne-pažìndams (*od.* ne-žinódams) kã darýti.

unbekehrt, *der sich nicht bekehrt hat*, nepriſiwerčęs (*kirchlich*).

unbeklagt, n'apgóſtas. *u. nach dem Tode*, n'apraudótas.

unbekleidet, 1) *nicht bekleidet worden, z. B. ein Kind, Schiff etc.*, n'aprėdýtas. — 2) *der sich nicht bekleidet hat, eine Person*, n'apſirėdęs. *er kam ganz u. heraus*, jis iššėjo wiſái n'apſirėdęs. *in Hemdsärmeln* (*ohne Rock, Jacke*), wiẽnmarškinis. *im blossen Hemde*. iššdrėkas.

unbekümmert, I) *Adj., der sich um nichts kümmert*, kuřs niẽko neſirúpina. kuriám niẽko ne-rūp'. *gleichgültig*, kuriám wiſkas wiẽns miẽrs. *sei u.*, neſirúpink. — II) *Adv.* niẽko neſirúpindams.

unbeladen, n'apkráutas. *leer*, tùščzias.

unbelaubt, bė lãpū.

unbelebt, *ohne Leben*, ne-gývas. bė gywaſtiẽs. — *uneig., nicht lebhaft, s.* lebhaft.

unbelehrt, ne-pamokìtas.

unbelesen, *der wenig gelesen*, ne-daũg kã ſkaĩtęs. *ein u. Baum*, n'àprinktas mėdis.

unbeleuchtet, n'àpšwiėſtas. — *uneig., unbesprochen*, n'apšnekėtas.

unbeliebt, ne-mylims.

unbelobt, ne-pagìrtas.

unbelohnt, *Adj. u. Adv.*, bė algõs. bė atlýginimo. n'atlýgintas. *ohne Bezahlung*, bė ùžmokeſnio.

unbemerkt, I) *Adj., unerwähnt*, ne-pri-weſtas. ne-minėtas. kuriõ ne-minėta. *ich blieb unbemerkt, d. h. ungesehen*, manė niẽks ne-mãtė; ne-pamãtė; n'iššwýdo. *unbeachtet*, añt manęs niẽks ne-dabójo. — II *Adv., ungesehen*, ne-mãtant. neĩ viẽnam ne-pamãczius. *heimlich*, ſlapczìeĩ. *in Stillen*, tỹlomis. *etwas unbemerkt wegschaffen, an die Seite bringen*, kã ſlaptà šãlį nukìšti. *u. schnell wegbekommen, stehlen*, kã pagáuti.

unbemittelt, ne-paſitùrįs.

unbenannt, bė wařdo.

unbeneidet, kuriám niẽks niẽko ne-pawýd'.

unbenommen, *z. B. das bleibt dir u., erlaubt*, taĩ táw walė.

unbenutzt, ne-wartótas. *die Zeit u. lassen*, žiẽką ne-wartóta praléiſti.

unbeobachtet, *s.* unbemerkt.

unbequem, *belästigend*, kàs apſunkìn. *was nicht recht zur Hand ist*, kàs ne-pasùnkiai yrà. *vgl. im Übrigen* bequem.

unbequemlichkeit, die, *Beschwerde*, ſunkýbė. *Jmdm U. verursachen*, kã apſunkìti. *vgl.* bequem, Bequemlichkeit.

unberaubt, *d. i. nicht beraubt*, *s.* beraubt.

unberauscht, ne-gìrtas.

unberechtigt, kókią teiſýbę ne-turėdams.

unbered, ne-šnekùs.

unbereitet, ne-pagatãwytas. *unfertig*, negãtawas.

unberichtigt, 1) *nicht verbessert*, nè pa-(*od.* at-) taiſýtas. — 2) *nicht bezahlt*, n'uźmokėtas.

unberitten, *ohne Pferd*, bė árklio. *von Mehreren:* bė arkliũ.

unberücksichtigt, *lassen*, kã n'apdùmóti. n'apmìſlyti. *ich blieb u.*, añt manęs neźiurėjo (*man sah auf mich nicht*). manęs niẽko n'atbójo (*man nahm auf mich keine Rücksicht*).

unberufen, 1) *nicht gerufen*, ne-wadìntas. *ohne Berufung*, ne-pawadìntas. *ohne Beruf*, bė pawadìnimo. *nicht in ein Amt eingesetzt, z. B. ein u. Richter*, n'įſtatýtas ſudźià. *sich u. in eine Sache mischen*, newadìntas (*od.* ne-papraſýtas, *ungebeten*) į kókį dalýką kiſtis. — 2) *nicht beschrieen*, n'àpšauktas. *unbedroht. z. B. vom Hunde*, n'àpdrauſtas.

unberühmt, *d. i. nicht berühmt*, *s.* berühmt.

unberührt, n'ušskrùtintas. *vgl.* berühren.

unbesät, n'apſėtas.

unbesaitet, bė ſtriũnų.

unbesänftigt, *d. i. nicht besänftigt*, *s.* besänftigen.

unbeschadet, *d. i. ohne Beschädigung, z. B. u. deiner Ehre*, bė įźeidìmo tãwo garbės.

unbeschädigt, ne-pa-išškãdytas. ne-pagadìtas. *s.* beschädigen. *bibl.:* n'įźeiſtas (*unverwundet*).

unbeschäftigt, bė dárbo. niẽko dárbo neturįs.

unbescheiden, *d. i. nicht bescheiden*, *s.* bescheiden.

Unbescheidenheit, die, ne-padorùmas. nepakarnỹſtė. ne-patogùmas. ne-mandagùmas. ne-pakajingùmas. *s.* Bescheidenheit.

unbeschenkt, n'apdowanótas. *auch:* bė dowanõs.

unbeschimpft, *d. i. nicht beschimpft*, *s.* beschimpfen.

unbeschlagen, n'àpmušstas. *s.* beschlagen.

unbeschnitten, *d. i. nicht beschnitten*, n'apipiáuſtytas. *s.* beschneiden.

unbescholten, *tadellos*, bė nůtartiẽs. *nicht tadelnswerth*, ne-bártinas. *züchtig, ehrbar*, wiẽźlybas. *ein u. Ruf*, wiẽźlybas wařdas. *sittlich rein, keusch*, wiẽźlybas. cźỹſtas. *ein u. Mädchen*, cźỹſtà (*od.* wiẽźlyba) mergà.

Unbescholtenheit, die, wiėźlybỹſtė. cźỹſtybė. *der unbescholtene Ruf*, wiẽźlybas wařdas. *vgl.* unbescholten.

unbeschränkt, *s.* unumschränkt.

unbeschreiblich, I) *Adj., mit Worten nicht auszudrücken*, n'išškalbėtinas. *das ist u.*, taĩ n'išškalbėtina. taĩ ne-galì išškalbėti. — II) *Adv.*, n'išškalbėtinai.

unbeschrieen, *d. i. nicht beschrieen. s.* beschreien.

Digitized by Google

unbeschuht, bè kùrpiū. ne-kùrpėtas.
unbeschützt, *d. i. nicht beschützt*, *s.* beschützen.
unbeschwert, n'apſunkintas.
unbeschworen, *z. B. das Zeugniss ist noch u.*, tàs liùdymas dár ne-priſiėktas. *od. lieber:* liùdininkas añt tõ, kã jis liùdyjęs, dár ne-priſaikìntas. *eine u Schlange, bibl.:* n'ußkalbėtas (*richtiger:* n'apžadėtas) žaltỹs. *vgl.* beschwören.
unbeseelt, bè gywaſtiės. *s.* unbelebt.
unbesehen, *z. B. ich habe das Pferd u. gekauft*, àß tã árklį ne-mãtęs (*od.* n'apžiūrėjęs) pirkaũ.
unbeslegbar, ne-pėrgalėtinas.
unbesiegt, ne-pėrgalėtas.
unbesoldet, bè algõs.
unbesonnen, I) *Adj.*, *unbedacht*, *unüberlegt*, n'apſidūmójąs. ne-paſidabójąs. bè apſidūmójimo. *toll rasend*, duřnas. *Subst.*, duřnius. *unvernünftig*, *Thor*, beprõtis, cžio. *thöricht*, beprõtiškas. *blindlings handelnd*, lýg kõks ãklas. *bibl.:* netìkęs (*ungerathen*). — II) *Adv.*, n'apſidūmódams. ne-paſidabódams. durnaĩ. beprõtiškai.
Unbesonnenheit, die, n'apſidūmójimas. ne-paſidabójimas. durnỹſtė. beprotỹſtė. *vgl.* unbesonnen.
unbesorgt, 1) *s.* unbestellt. — 2) unbekümmert.
Unbestand, der; **Unbeständigkeit**, die, *kurze Dauer*, triumpas patekìmas. *Unfestigkeit*, ne-twirtùmas. *Wechsel*, pėrſimaĩnymas. *meistens zu umschreiben, z. B. die U. der Witterung verhinderte die Heuernte*, órui wìs iß wiėn pėrſimaĩnant, negalimà bùwo ßiénáuti. *vgl.* unbeständig.
unbeständig, I) *Adj.*, *nicht dauernd*, n'ilgaĩ pateñkąs. *kurz*, triumpas. *was sich leicht verändert, wie etwa der Wind, das Wetter*, kàs beveik pėrſimaĩno. kàs tánkiei kaĩtos. *das Wetter ist sehr u.*, óras labaĩ kaĩtos; maĩnos; waĩtos. *was schnell verschwindet*, veik pragaĩßtąs. *was bald aufhört*, veik paliliáująs. *unfest*, *wie beim Character eines leichtsinnigen Menschen*, ne-twirtas. *bibl.:* abejójąs (*zweifelnd*). — II) *Adv.*, triumpaĩ. ne-twirtaĩ. n'ilgaĩ patèkdams.
Unbeständigkeit, die, *s.* Unbestand.
unbestechlich, ne-pėrpiřktinas.
unbestellt, *d. i. nicht bestellt*, *s.* bestellen.
unbestimmt, I) *Adj.*, *zweifelhaft*, abejótinas. kàs añt abejõs yrà. *weder so noch so*, neĩ ßiõks neĩ tõks. *es ist noch u., ob er kommen wird*, taĩ dár añt abejõs (*od.* taĩ dár ìß tìkro ne-žinoma), ař jis ateĩs. *nicht völlig verständlich, z. B. ein u. Zeichen*, ne-áißkus žénklas. ne-tikraĩ ißmanỹtinas žénklas. *er gab mir eine u. Antwort*, jis mán nè-dawė tikrą (*od.* áißkų) atſãkymą. jõ atſãkymas ne-bùwo tìkras; áißkus; kuřs ne-bùwo neĩ ßis neĩ tàs. jõ atſãkymas bùwo neĩ ßis neĩ tàs: neĩ ßiõks neĩ tõks; neĩ ßeĩp neĩ teĩp. *er ist auf u. Zeit entlassen*, jis añt kókio, alè nè aßtrieĩ ſtatýto cžiẽſo paléiſtas. — II) *Adv.*, abejótinai. añt abejõs. neĩ ßeĩp neĩ teĩp. n'áißkiei. n'iß tìkro.
Unbestimmtheit, die, *Zweifelhaftigkeit*, abejà. *Undeutlichkeit*, n'aißkùmas. *im Übrigen zu umschreiben.*
unbestraft, ne-korawótas.
unbestreitbar, I) *Adj.*, *z. B. das ist eine u. Wahrheit*, taĩ tikrà tiẽſa, prièš kurią niẽks niẽko ne-gaĩ ſakýti; *od.* kurią niẽks ne-gaĩ užginčyti. — II) *Adv.*, *s.* unstreitig.
unbetont, *d. i. nicht betont*, *s.* betonen.
unbeträchtlich, *s.* unbedeutend.
unbetrauert, *s.* unbeklagt, unbeweint. *von einem Verstorbenen*, n'apgedėtas.
unbeugsam, kàs ne-dūdas leñktis. ſtangùs. *steif.* ßtýwas. *starrsinnig*, kiėtſprándis. džio. *ein u. Sinn*, kiėtſprándißka dùma.
Unbeugsamkeit, die, *des Sinnes*, kiėtſprandỹſtė. kiėtſprándißka ßirdìs.
unbewachsen, *d. i. nicht bewachsen*, *s.* bewachsen.
unbewacht, n'apſėrgėtas. n'uždabótas. *s.* bewachen.
unbewaffnet, bè giñklu.
unbewährt, *d. i. nicht bewährt*, *s.* bewähren.
unbewandert, *d. i. nicht bewandert*, *s.* bewandert. *vgl.* unbekannt.
unbeweglich, 1) *was nicht bewegt werden kann*, ne-pajùdintinas. kã (neĩ iß wiėtos) pajùdìti ne-galì. *bibl.:* ne-pajùdinamas. — 2) *was sich nicht (aus der Stelle) bewegt*, kàs (neĩ iß wiėtos) nepajùdina.
unbewegt, bè ßirdiẽs ſujudimo; pagrùdimo. *er blieb bei deinen Thränen u.*, tãwo ãßaros jì (*od.* jõ ßirdį) ne-pajùdino. prieš tãwo ãßaru jõ ßirdìs ne-pagrúdo.
unbewehrt, bè giñklu.
unbeweibt, ne-wėdęs.
unbeweint, n'àpwerktas.
unbewiesen, n'ißródytas.
unbewohnbar, *z. B. das Haus ist u.*, tàs bùtas n'apgywéntinas; n'apgywėnamas. taĩp butè ne-galimà gywénti. *bibl.:* negywėnamas.
unbewohnt, *z. B. das Haus ist u.*, taĩ butè niẽks ne-gywėna.
unbewölkt, *z. B. ein u. Himmel*, giedras dangùs.
unbewusst, 1) *Adj.*, 1) *was nicht gewusst wird*, ne-žinomas. *mir ist das nicht u.*, mán taĩ žinoma. *s.* unbekannt. — 2) *nicht wissend, z. B. ich bin mir dessen u.*, àß tõ nežiñnaũ. — II) *Adv.*, *etwas u. thun*, kã nežiñnódams daryti. *das ist mir u. geschehen*, taĩ mán ne-žinant nuſidawė.
unbezahlbar, n'uźmókamas. n'uźmokėtinas. kã ne-galimà uźmokėti.
unbezahlt, n'uźmokėtas.
unbezähmbar, ne-nuwaldỹtinas. ne-ſuwaldomas. kã ne-galimà ſuwaldyti.

Digitized by Google

unbezeugt, *bibl.: er hat sich nicht u. gelassen,* jis ſawę ne-paliko n'iſſliùdytą (*Act. 14. 17.*). *besser:* jis ne-paſiliko n'iſſiliùdyjęs; n'iſſiréiſkęs.

unbezweifelt, *nicht zweifelhaft,* n'abejótinas. bè abejójimo. *von Niemandem bezweifelt,* dėl kõ niẽks n'abejójęs.

unbezwingbar, n'apwaliótinas. n'apgalėtinas. kã ne-galimà apwalióti.

unbiblisch, nè pagal ßweñtąjį rãßtą.

unblegsam, ne-lankùs. ne-liñkſtąs.

Unbill, die, *s.* Unrecht, Beleidigung.

unbillig, I) *Adj., ungerecht,* neteiſùs. *unangemessen, unwürdig,* ne-werẽtas. *zu streng,* per-aßtrùs. *unverdient,* ne-pelnýtas. *u. Zinsen,* per-dideli trẽſai. *zu klein,* per-mãžas. — II) *Adv.,* ne-teĩſiei. ne-wertaĩ. per-aßtrieĩ. ne-pelnýtai. nè pagaĩ peĩna; wertỹbę. per-dideĩ. per-mažaĩ.

Unbilligkeit, die, ne-teiſỹbė. ne-wertỹbė. *vgl.* unbillig.

unblutig, ne-krùwinas. *ohne Blut,* bè kraũjo.

unbrauchbar, niẽkam ne-tiñkãs. niẽkam ne-naudìngas; ne-derìngas.

Unbrauchbarkeit, die, ne-tikìmas.

unbrüderlich, *d. i. nicht brüderlich.*

unbussfertig, *bibl.:* ne-priſiwerẽcziąs. *besser:* priſiwerẽti wéngiąs; ne-norĩs.

Unchrist, der, nekrikßczionìs, iẽs.

unchristlich, I) *Adj.,* ne-krikßcziónißkas. — II) *Adv.,* ne-krikßcziónißkai.

Unchristlichkeit, die, *unchristliches Betragen,* ne-krikßcziónißkas paſi-elgimas.

und, 1) *zur Verbindung zweier vollständigen Sätze,* õ. *z. B. ich habe dich gelehrt, u. du hast nicht gehorcht,* àß tawę mokinaũ, õ tù manęs ne-klauſeĩ. *ich schrieb ihm, u. er antwortete mir nicht,* àß jám raßiaũ, õ jis mán niẽko n'atſãkė. *Am Anfang schuf Gott Himmel u. Erde, u. die Erde war wüste u. leer,* pradžiojè ſutwẽrė Diẽwas dañgų ir žẽmę, õ žẽmė bùwo puſtà ir tußczià. *Und wenn die Welt unterginge,* õ kàd ſwiẽts prapùltų. *Wo dies „und", wie in diesen Beispielen, eine Art Gegensatz hervorhebt, kann dafür auch* alè (*aber*) *stehen. Das „ir", welches dafür in der Bibel steht, klingt wenigstens für manche Gegenden ganz unlittauisch.* — 2) *zur Verbindung zweier gleichartiger, doch nicht eng zusammengehöriger Theile eines Satzes,* ir. *in manchen Gegenden auch:* õ. *z. B. der Roggen u. der Weizen sind mir schlecht gerathen,* rugieĩ ir kwiẽczieĩ mán ne-geraĩ ußtìko. *wir haben gegessen u. getrunken,* mẽs wálgėm ir gẽrėm. *Gott ist Herr u. Regierer der Welt,* Diẽwas yrà ſwiẽto wiẽßpats ir waldõnas. *sie standen diesseits u. jenseits des Flusses,* jiẽ ſtowẽjo ßẽpus ir anàpus ùpės. *hin u. her,* ßẽn ir tẽn. *So auch zwischen Wortwiederholungen, z. B. mehr und mehr,* daugiaũs ir daugiaũs. *für u. für,* wis ùž wis. *so u. so,* teĩp ir teĩp. *Werden mehr als zwei gleichartige Wörter mit einander verbunden, so steht* ir *nur zwischen den zwei letzten, z. B. er ist ein verständiger, treuer u. fleissiger Arbeiter,* jis protingas, wiẽrnas ir ſtropùs darbiniñkas. *Wenn im Deutschen zwei prädicative Verba in einem Satze durch „und" verbunden sind und zugleich in einem Temporalnexus stehen, so können sie im Littauischen zu einer Participial-Construction verknüpft werden, z. B. er sagte es ihnen u. ging davon,* jis jiẽms taĩ ſãkęs atſtójo. *Jesus antwortete u. sprach zu ihnen,* Jẽzus atſakýdams tãrė jiẽms. — 3) *zur Verbindung zweier gleichartiger, fast zu einem Begriff zusammengehöriger Wörter wird* beĩ *gebraucht, z. B. Vater u. Mutter sind todt,* tẽws beĩ mótyna nabãßtininku. *er kann nichts als fressen u. saufen,* jis niẽko ne-gãl kaĩp tìkt rýti beĩ girtawóti. *Himmel u. Erde werden vergehen,* dangùs beĩ žẽmė ſugaĩßt. — 4) *„und" in Verbindung mit verschiedenen andern Partikeln: und auch,* õ ir. *z. B. ich habe ihn nicht gesprochen u. auch nicht gesehen,* àß ſù jũm ne-kalbẽjau õ jį ir ne-macziaũ. *u. hast du das auch wirklich gehört,* õ ar tù taĩ ir tikraĩ girdẽjei? — *und doch,* õ taczìaũ. — *und nicht,* õ nè. (*Not. Dafür* neĩ *zu setzen, wie es in Schriften oft gefunden wird, ist ganz unlittauisch*). *z. B. u. ist das nicht wahr?* õ ar taĩ ne-tiẽſa? *ich schrieb ihm, u. er antwortete mir nicht,* àß jám raßiaũ, õ jis mán n'atſãkė. *man muss die Vernunft gebrauchen und nicht schlechten Beispielen folgen,* reĩk ìßmintį wartóti, õ nè piktùs pawẽikſlus paſẽkti. — *und zugleich,* õ podraũg. — *und zwar, zur stärkeren Hervorhebung des Nachfolgenden, s. v. a. „und das", z. B. ich habe es schon gesagt, u. zwar mehr als einmal,* àß taĩ jaũ ſakiaũ, õ taĩ jaũ daugiaũs ne-kaĩp wiẽną ſỹkį. *s. v. a. nämlich,* bútent, *z. B. ich habe bei dem Brande Vieles verloren, u. zwar: alles Heu etc.,* àß tõj ugnỹj daũg prapùldžiau, bútent wiſą ßiẽną etc. *vorzugsweise,* ypacziei, *z. B. auf diesem Meer ist es gefährlich zu schiffen, u. zwar im Herbste,* añt tũ júriũ priẽgadinga (ſù ßiẽpimi) bẽkti, ypacziei rùdenyj.

Undank, der, *als Gesinnung,* nedėkingỹſtė. *als Handlung = schlechter Dank,* piktà dėkawõnė. *U. ist der Welt Lohn,* nedėkingỹſtė ſwiẽto algà.

undankbar, ne-dėkìngas. *s.* dankbar.

Undankbarkeit, die, nedėkingỹſtė.

undenkbar, I) *Adj.,* kã miſlyti ne-galì. ne-miſlytinas. — II) *Adv.,* ne-miſlytinai.

undenklich, *z. B. seit u. (d. i. urältesten) Zeiten,* ìß ſeniáuſiùju cziẽſu. ìß prãtku. *das ist u. lange her,* tõ jaũ ne-galì atſimiñti.

Digitized by Google

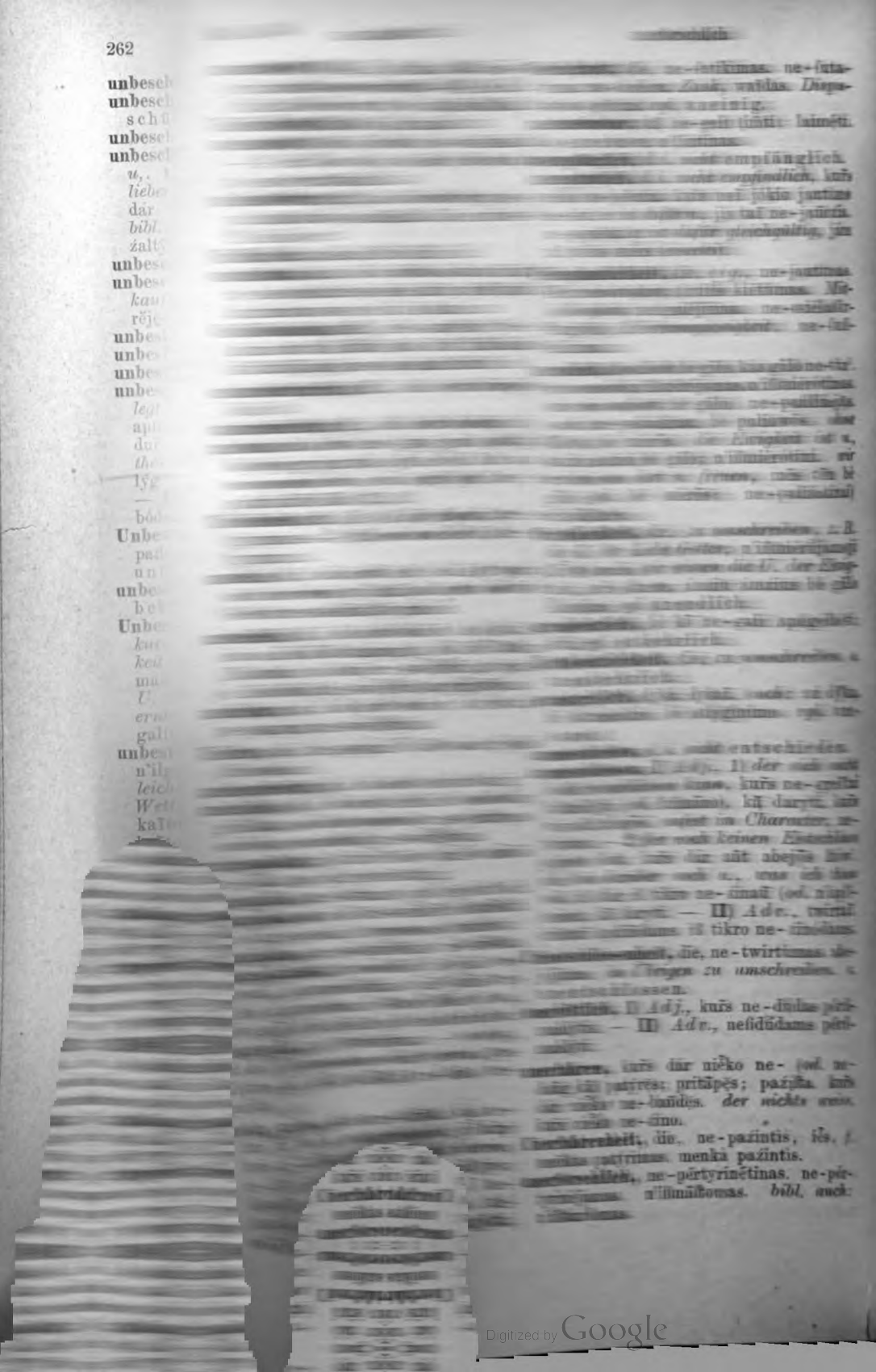

Digitized by Google

unerforscht, *d. i. nicht erforscht, s.* erforschen.
unerfüllbar, kã̃ ne-galimà iſspìldyti.
unergiebig, *s.* unfruchtbar.
unergründlich, 1) *eig.,* n'iſsgruntawótinas. kuř dùgno (*od.* gruñto) n'iėrà ràſti. — 2) *uneig., s.* unerforschlich.
unerheblich, *s.* unbedeutend. meñkas. — *Adv.,* menkaĩ.
unerhört, 1) *nicht erfüllt,* n'iſsklauſýtas. — 2) *noch nie gehört,* (niėkadõs) ne-girdėtas.
unerinnert, ne-parãgintas. bė priminìmo. wiſsái ìš ſawęs.
unerkannt, n'iſspažíntas. *was nicht erkannt wird,* n'iſspaźíſtamas.
unerlässlich, *s.* nothwendig.
unerlaubt, kàs ne-pawėlyta.
unermesslich, *von wirklich unendlichen Dingen, vom Himmelsraum, von der Ewigkeit, der Grösse Gottes,* n'iſsmiėrũjamas. bė gãlo. *ungeheuer gross,* baĩs (*od.* ne-ſwiėtiſskai) didelis. *er hat u. viel Geld,* jìs tùr ne-ſwiėtiſskai; neſuſkaĩtomai, *unzählbar*) daũg piningũ. *eine u. Menge Menschen,* ne-ſuſkaĩtoma źmoniũ daugỹbė.
Unermesslichkeit, die, ne-miėrà. n'iſsmiėrũjama didỹbė. neſuſkaĩtoma daugỹbė. *s.* unermesslich.
unermüdet, 1) *nicht ermüdet,* ne-pa-iſſęs. ne-pa-iſſdams. — 2) *unablässig,* n'atlėtzdams.
uneröffnet, n'atdarýtas. *unerbrochen,* n'atláuſtas. *s.* eröffnen.
unerörtert, *s.* erklären, unbeleuchtet.
unerprobt, n'iſsbandýtas.
unerquicklich, n'atgaiwinąs. *nicht lieblich,* ne-meilìngas.
unerreichbar, kã̃ priſiėkti (*od.* prigáuti) negalì. ne-prigáutinas. ne-priſiėktinas. *das ist mit einer Stange u.,* taĩ ſù kártimi negalì priſiėkti; prigáuti. — *uneig., was zu erlangen unmöglich ist,* kã̃ atſiėkti negalimà. n'atſiėktinas.
unersättlich, ne-paſótinamas. ne-paſótintinas. kã̃ ne-galì paſótinti. *im Fressen u.,* bė ſõto ėdąs (*Sir. 37, 33*).
Unersättlichkeit, die, ne-paſótinamas (*od.* ne-paſótintinas) nóras; gorójimas.
unerschaffen, ne-ſutwėrtas.
unerschöpflich, kã̃ iſsſémti ne-galì.
unerschrocken, n'iſsligañdęs. n'iſsligązdams. *furchtlos,* bė báimės. neſibijódams.
Unerschrockenheit, die, ne-baimìnga ſirdìs. be-baimingỹſtė.
unerschütterlich, *z. B. ein u. Sinn,* nepajùdintina (*od.* ne-pajùdinama) ſirdìs; dvãsia. *u. stehen,* ne-pajùdintas ſtowėti.
unerschwinglich, *z. B. u. Preis,* n'iſswaliójama (*od.* n'iſswaliótina; n'uźmokamà) prekià.
unersetzlich, kã̃ ne-galì atpìldyti: atlýginti. *vgl.* ersetzlich.
unerspriesslich, ne-naudingas.
unersteiglich, añt kõ ne-galì uźlìpti; lìpdams uſsſigáuti. *vgl.* ersteigen.
unerträglich, I) *Adj.,* ne-pakeliamas. ne-pakéltinas. ne-triwójamas. ne-triwótinas. — II) *Adv.,* ne-pakeliamaĩ. ne-pakéltinai. ne-triwótinai.
Unerträglichkeit, die, ne-pakéltina (*od.* ne-triwótina) ſunkenỹbė.
unerwartet, *worauf man nicht gewartet hat,* ne-láuktas. ne-láukiamas. *unvermuthet,* ne-miſlytas. *das kam mir ganz u.,* taĩ mán parėjo wiſsái ne-miſlyjant; ìš neźiniũ.
unerweislich, kã̃ iſsródyti ne-galì.
unerwiedert, *ohne Antwort,* bė atſãkymo. bė atſiliėpìmo. *ohne Erstattung,* bė atlýginimo. n'atlýgintas. *nicht wiedergegeben,* n'atdũtas. *seine Liebe blieb u.,* jõ méilė paſiliko bė atmylėjimo: n'atmylėta. jõ méilė atpeñcź méilės ne-rãdo; ne-gãwo.
unerwiesen, n'iſsródytas.
unerwünscht, I) *Adj.,* ne-meĩlyjamas. *unlieb,* ne-miėlas. — II) *Adv.,* ne-meĩlyjant. priėš meĩlyjimą. *das kam mir u.,* taĩ mán parėjo powiſsám kitaĩp, ne-kaĩp buwaũ norėjęs.
unerzogen, n'uźaugìntas.
unfähig, *d. i. nicht* (*od. nicht sehr*) *fähig,* ne-tiñkąs. kuřs kã̃ ne-gál'; n'įſténgia. *ungelehrig,* ne-mokſlùs. *vgl.* fähig.
Unfähigkeit, die, *zu umschreiben, s.* unfähig, fähig.
unfahrbar, *z. B. ein u. Weg,* neważiũtinas kẽlias. kẽlias, kuriùmi važiũti ne-galimà. *ein wegen tiefen Schmutzes u. Weg,* n'iſsważiũtinas (*auch:* n'iſsważiũjamas) kẽlias. *vgl.* fahrbar.
Unfall, der, ne-gẽras (*od.* pìkts; ne-giliukìngas) paſitrõpyjimas; nuſitikìmas. *mir ist ein U. begegnet,* mán kõ pìkto (*od.* kàs piktaĩ) paſitrõpyjo; nuſitìko. mán ne-geraĩ ėjo. *bibl.:* prapũlinas (*Verderben*); iſskadà (*Schaden*). nepalãima (*Unglück*). *vgl.* Unglück.
unfehlbar, I) *Adj., unfähig zu irren,* bė pėrſiźiurėjimo. ne-klaidìngas. neĩ jokiamè dalykė ne-klýſtąs; ne-pėrſiźiurįs; ne-triñkąs. n'apſiriñkąs. — II) *Adv., gewiss,* tikraĩ. *ohne Zweifel,* bė abejójimo. *z. B. er wird u. kommen,* jìs tikraĩ (*od.* bė abejójimo) ateĩs.
Unfehlbarkeit, die, *z. B. über die U. des Papstes streiten,* dėl pópiėžiaus neklajójimo (*od.* netrikìmo; n'apſirikìmo) giñczýtis.
unfern, ne-tolì nũ kõ.
Unflath, der, biaurùmas. biaurỹbė. darkùmas. *s.* Schmutz.
Unfläther, der, *gräulicher Mensch,* neßwánkėlis, io. *der säuisches Zeug im Munde führt,* kiaulſnùkis, io. *unsauberer Mensch,* biaũreſtis, czio. *säuischer Mensch,* kiaũliſskas źmogùs. *Stänker,* ſmirdas.

Digitized by Google

undeutlich, I) *Adj.*, n'áiſkus. *bibl.:* nepêrmãnomas (*unverständlich*). — II) *Adv.*, n'áiſkiei. *er spricht u.*, jis n'áiſkiei kaĩba.
Undeutlichkeit, die, n'aiſkùmas.
undeutsch, 1) *nicht deutsch*, ne-wókiſkas. — 2) *nicht gut* (*od. schlecht*) *deutsch*, ne-geraĩ wókiſkas.
undienstfertig, *d. i. nicht dienstfertig*, nepaſlužnùs. ne-paklaũſãs. *s.* dienstbeflissen.
Unding, das, niẽks. *Pl.* niẽkai.
unduldsam, *d. i. nicht duldsam*, kuřs kitą ne-pakeñčzia; ne-pàkelia. kuřs priẽš kitą kantrùmo ne-tùr. *s.* duldsam.
Unduldsamkeit, die, ne-kantrỹbė. ne-kantrì ſirdìs kitùs (*od.* kitũ kliáudas; kitũ klajójimus) ne-pakeliantì ſirdìs.
undurchdringlich, *d. i. nicht durchdringlich.*
undurchsichtig, *d. i. nicht durchsichtig.*
uneben, *nicht eben*, ne-lýgus. *nicht glatt, holperig*, grubùs. *vgl.* eben. *bibl. s. v. a. unangenehm sein, nicht gefallen*, ne-patìkti (*Hiob 15, 32.*).
Unebenheit, die, 1) *als Eigenschaft*, nelygùmas. — 2) *eine unebene Stelle*, nelygumà.
unedel, *d. i. nicht edel, s.* edel. *gering, nicht vornehm*, prãſtas. *nicht von hoher Geburt*, ne-aukštõs giminiẽs.
unehelich, *d. i. nicht ehelich. s.* ehelich. *ein u. Kind*, ìſmanginis, io. *bibl.:* bõſtras (*Bastard*). *milder:* ne-wiẽzlybai gimęs. *u. Beischlaf*, ne-wiẽzlybas prigulẽjimas.
unehrbar, *d. i. nicht ehrbar, s.* ehrbar. ne-patogùs. ne-wiẽzlybas.
Unehre, die, ne-garbė. *bibl. auch:* gẽda (*Schande*).
unehrerbietig, *d. i. nicht* ehrerbietig.
unehrlich, *d. i. nicht* ehrlich. *schandbar*, gẽdiſkas. *nicht angesehen*, ne-garbìngas. *unehrbar, unzüchtig*, ne-wiẽzlybas.
uneigennützig, kuřs ſãwo patiẽs naudõs ne-jẽškо. *vgl.* eigennützig.
uneigentlich, ne-tikras. *vgl.* eigentlich.
uneingedenk sein, kõ ne-miněti; n'atſimiñti. *vgl.* eingedenk. *vergesssam*, užmarſùs.
uneingeladen, ne-pàkwiẽſtas. nè-kwiẽſtas.
uneingeschränkt, *unendlich*, bè gãlo. *unbegrenzt*, n'aprubeźiũtas. neĩ jokieĩs rubẽžieis n'aptwértas. *Gottes Macht ist u.*, Diẽwo galỹbė bè gãlo. *vgl.* einschränken.
uneingewelht, n'ſwéntintas. — *uneig., mit den Geheimnissen nicht vertraut*, paſlẹptinės (*od.* kókį dalỹką) ne-žinãs; nepažíſtąs.
uneinig, uneins, kàs ne-ſutiñka. kàs ne-ſùtar. *sie sind u. unter einander*, jiẽ tarp ſawẽs ne-ſutiñka; *stimmen nicht überein*, ne-ſùtar; *zanken mit einander*, waĩdyjas; *disputiren*, giñčzyjas. *u. werden*, ĩ ne-ſutarìmą pareĩti. *in Streit gerathen*, ſuſiwaĩdyti. ſuſibárti. *sich erzürnen*, ſuſipỹkti.
Uneinigkeit, die, ne-ſutikimas. ne-ſutarimas. ne-ſándora. *Zank*, waĩdas. *Disputation*, giñczas. *vgl.* uneinig.
uneinnehmbar, kã ne-galì ĩimti: laimėti. *s.* einnehmen. n'ĩimtinas.
unempfänglich, *d. i. nicht* empfänglich
unempfindlich, *d. i. nicht empfindlich*, kàs niẽko ne-jaũczia. kuřs neĩ jókio jautimo ne-tùr. *er ist dafür u.*, jis taĩ ne-jaũczia ne-pajuñta. *er ist dafür gleichgültig*, jis taĩ wiẽns miẽrs (*einerlei*).
Unempfindlichkeit, die, *eig.*, ne-jautimas. *Herzenshärtigkeit*, ſirdiẽs kiẽtùmas. *Unleidlosigkeit*, nefigailẽjimas. ne-miẽlaſirdingỹtė. *Erbarmungslosigkeit*, ne-gailestìmilimas.
unendlich, *ohne Ende*, bè gãlo. kàs gãlo ne-tùr. *unermesslich*, n'iſmiẽrójamas. n'iſmiẽrótinas. *was nie aufhört*, bè gãlo. ne-paſibaigiantis. *auch:* ne-paliáutinas. bè paliowõs. *ohne Mass*, bè miẽrõs. *die Ewigkeit ist u.*, ámžiu ámžiei bè gãlo; n'iſmiẽrótini. *wir werden uns dort u. freuen*, mẽs tẽn be gãlo (*od.* bè miẽrõs; ne-paliáutinai) džiaũkſimės.
Unendlichkeit, die, *zu umschreiben*, z. B. *die U. der Liebe Gottes*, n'iſmiẽrójamoji Diẽwo meilė. *wir wissen die U. der Ewigkeit*, mẽs žinom, ámžiu ámžius bè gãlo ẽſanczius. *vgl.* unendlich.
unentbehrlich, bè kõ ne-galì apſigìbti: búti. *vgl.* entbehrlich.
Unentbehrlichkeit, die, *zu umschreiben*, z. unentbehrlich.
unentgeltlich, dykà. dykaĩ. *auch:* už dyką. bè užmokeſnio. bè atlýginimo. *vgl.* umsonst.
unentschieden, *d. i. nicht* entschieden
unentschlossen, I) *Adj.*, 1) *der sich nicht leicht entschliessen kann*, kuřs ne-greitai ſuſimìſlyja (*od.* ſuſimãno), kã daryti kàs wis añt abejõs. *unfest im Character*, netwirtas. — 2) *der noch keinen Entschluss gefasst hat*, kuřs dár añt abejõs kàs. *ich bin darüber noch u., was ich thun soll*, añ dár iſ tìkro ne-žinaũ (*od.* ne-ſupraſmiau), kã daryti. — II) *Adv.*, tvirtai. driũtaĩ apſiiñdams. iſ tìkro ne-žinóda
Unentschlossenheit, die, ne-twirtùmas. jójimas. *im Übrigen zu umschreiben* unentschlossen.
unerbittlich, I) *Adj.*, kuřs ne-dúdas. maldýtis. — II) *Adv.*, nesidũdamas. maldýti.
unerfahren, kuřs dár niẽko ne- (*od.* daũg kã) patýrẽs; pritãpęs; pažiſtamas. dár niẽko ne-baũdęs. *der nichts weiss*, kuřs niẽko ne-žino.
Unerfahrenheit, die, ne-pažintis. ne-mẽnkas patýrimas. menkà pažintis.
unerforschlich, ne-pértyrinėtinas. ne-pertyrinčjamas. n'iſmãſtomas. *bibl.* n'iſtárdomas.

Digitized by Google

unerforscht, *d. i. nicht erforscht, s.* erforschen.
unerfüllbar, kã̀ ne-galimà išpìldyti.
unergiebig, *s.* unfruchtbar.
unergründlich, 1) *eig.,* n'išgruntawótinas. kuř dùgno (*od.* gruñto) n'iėrà ràšti. — 2) *uneig., s.* unerforschlich.
unerheblich, *s.* unbedeutend. meñkas. — *Adv.,* menkaĩ.
unerhört, 1) *nicht erfüllt,* n'išklausýtas. — 2) *noch nie gehört,* (niėkadõs) ne-girdėtas.
unerinnert, ne-parãgintas. bė priminìmo. wiśái iš šawẽs.
unerkannt, n'išpažìntas. *was nicht erkannt wird,* n'išpažįstamas.
unerlässlich, *s.* nothwendig.
unerlaubt, kàs ne-pawẽlyta.
unermesslich, *von wirklich unendlichen Dingen, vom Himmelsraum, von der Ewigkeit, der Grösse Gottes,* n'išmiėrũjamas. bė gãlo. *ungeheuer gross,* baĩs (*od.* ne-šwiėtiškai) didelis. *er hat u. viel Geld,* jìs tùr ne-šwiėtišką; nešuskaĩtomai, *unzählbar*) daũg piningũ. *eine u. Menge Menschen,* ne-šuskaĩtoma žmoniũ daugýbė.
Unermesslichkeit, die, ne-miėrà. n'išmiėrũjama didýbė. nešuskaĩtoma daugýbė. *s.* unermesslich.
unermüdet, 1) *nicht ermüdet,* ne-pa-ilšęs. ne-pa-ilšdams. — 2) *unablässig,* n'atlėzdams.
unerõffnet, n'atdarýtas. *unerbrochen,* n'atlãštas. *s.* eröffnen.
unerörtert, *s.* erklären, unbeleuchtet.
unerprobt, n'išbandýtas.
unerquicklich, n'atgaiwinąs. *nicht lieblich,* ne-meilingas.
unerreichbar, kã̀ prišiėkti (*od.* prigáuti) negalì. ne-prigáutinas. ne-prišiėktinas. *das ist mit einer Stange u.,* taĩ ùž kártimi negalì prišiėkti; prigáuti. — *uneig., was zu erlangen unmöglich ist,* kã̀ atšiėkti negalimà. n'atšiėktinas.
unersättlich, ne-pasótinamas. ne-pasótintinas. kã̀ ne-galì pasótinti. *im Fressen u.,* bė šõto ėdąs (*Str. 37, 33*).
unersättlichkeit, die, ne-pasótinamas (*od.* ne-pasótintinas) nóras; gorójimas.
unerschaffen, ne-šutwértas.
unerschöpflich, kã̀ išsémti ne-galì.
unerschrocken, n'išbigañdęs. n'išbigãzdams. *furchtlos,* bė báimės. nešibijódams.
unerschrockenheit, die, ne-baimìnga širdìs. be-baimingýstė.
unerschütterlich, *z. B. ein u. Sinn,* nepajùdintina (*od.* ne-pajùdinama) širdìs; lùmà. *u. stehen,* ne-pajùdintas štowėti.
unerschwinglich, *z. B. u. Preis,* n'išwaliójama (*od.* n'išwaliótina; n'uźmokamà) prekià.
ersetzlich, kã̀ ne-galì atpìldyti: atlýginti. *vgl.* ersetzlich.
erspriesslich, ne-naudìngas.
unersteiglich, añt kõ ne-galì užlìpti; lìpdams ušsigáuti. *vgl.* ersteigen.
unerträglich, I) *Adj.,* ne-pakeliamas. ne-pakéltinas. ne-triwójamas. ne-triwótinas. — II) *Adv.,* ne-pakeliamaĩ. ne-pakéltinai. ne-triwótinai.
Unerträglichkeit, die, ne-pakéltina (*od.* ne-triwótina) šunkenýbė.
unerwartet, *worauf man nicht gewartet hat,* ne-láuktas. ne-láukiamas. *unvermuthet,* ne-mìslytas. *das kam mir ganz u.,* taĩ mán parẽjo wiśái ne-mìslyjant; iš neźiniũ.
unerweislich, kã̀ išródyti ne-galì.
unerwiedert, *ohne Antwort,* bė atšãkymo. bė atsiliėpimo. *ohne Erstattung,* bė atlýginimo. n'atlýgintas. *nicht wiedergegeben,* n'atdũtas. *seine Liebe blieb u.,* jõ mėlė pasiliko bė atmylėjimo: n'atmylėta. jõ mėlė atpeñcź mėlės ne-rãdo; ne-gãwo.
unerwiesen, n'išródytas.
unerwünscht, I) *Adj.,* ne-meĩlyjamas. *unlieb,* ne-miėlas. — II) *Adv.,* ne-meĩlyjant. priėš meĩlyjimą. *das kam mir u.,* taĩ mán parẽjo powišám kitaĩp, ne-kaĩp buwaũ norėjęs.
unerzogen, n'užaugìntas.
unfähig, *d. i. nicht* (*od. nicht sehr*) *fähig,* ne-tiñkąs. kuřs kã̀ ne-gál'; n'įšténgia. *ungelehrig,* ne-mokšlùs. *vgl.* fähig.
Unfähigkeit, die, *zu umschreiben, s.* unfähig, fähig.
unfahrbar, *z. B. ein u. Weg,* newažiũtinas kẽlias. kẽlias, kuriùmi važiũti ne-galimà. *ein wegen tiefen Schmutzes u. Weg,* n'išwažiũtinas (*auch:* n'išwažiũjamas) kẽlias. *vgl.* fahrbar.
Unfall, der, ne-gẽras (*od.* pìkts; ne-giliukìngas) pasitrõpyjimas; nušitikimas. *mir ist ein U. begegnet,* mán kõ pìkto (*od.* kàs piktaĩ) pasitrõpyjo; nušitiko. mán ne-geraĩ ėjo. *bibl.:* prapùlinas (*Verderben*); iškadà (*Schaden*). nepalãima (*Unglück*). *vgl.* Unglück.
unfehlbar, I) *Adj., unfähig zu irren,* bė pẽrsižiurėjimo. ne-klaidìngas. neĩ jokiamè dalykè ne-klýstąs; ne-pẽrsižiūrįs; netriñkąs. n'apsiriñkąs. — II) *Adv., gewiss,* tikraĩ. *ohne Zweifel,* bė abejójimo. *z. B. er wird u. kommen,* jìs tikraĩ (*od.* bė abejójimo) ateĩs.
Unfehlbarkeit, die, *z. B. über die U. des Papstes streiten,* dėl pópiėžiaus neklajójimo (*od.* netrikìmo; n'apsirikìmo) giñczytis.
unfern, ne-tolì nù kõ.
Unflath, der, biaurùmas. biaurýbė. darkùmas. *s.* Schmutz.
Unfläther, der, *gräulicher Mensch,* nešwánkėlis, io. *der säuisches Zeug im Munde führt,* kiaulšnùkis, io. *unsauberer Mensch,* biaũrešis, čzio. *säuischer Mensch,* kiaũliškas žmogùs. *Stänker,* šmirdas.

Digitized by Google

Unflätherei, die, biaurỹbė. *Schamlosigkeit*, begėdỹſtė. begėdißka (*od.* kiaũlißka, *säuisch*) biaurỹbė.

unfläthig, biaurùs. *besudelt*, àpderktas. ſùterßtas. (*bibl.:* ìßteptas.) darkùs. *gräulich*, ne-ßwánkus. *säuisch*, kiaũſißkas. *voll thierischen Koths*, ßúdinas. *vgl.* schmutzig.

unfleissig, *d. i. nicht fleissig*, *s.* fleissig. *träge*, wangùs. tingùs. tinginỹs.

unförmlich, *ohne rechte Form*, bė tikro pawìdalo. *missgestaltet*, biauraũs pawìdalo; ißſiweizdėjimo.

unfrankirt, ne-frankiėrũtas.

unfreiwillig, n'ißgerõs wãlės. priwerſtas (*gezwungen*). peř prỹwartą. peř ne-wãlę. *ein u. Geschenk*, dowanà n'ìß gerõs wãlės (*od.* peř ne-wãlę) dũta.

unfreundlich, I) *Adj.*, ne-meilingas. *mürrisch*, rúſtas. *ein u. Wetter*, ne-meilingas óras. — II) *Adv.*, ne-meilingai. rúſtaĩ. *bibl.:* żwaĩriei (*scheel*).

Unfreundlichkeit, die, ne-meilingùmas. rúſtùmas. *s.* unfreundlich.

unfreundschaftlich, *wie ein fremder*, lýg kõks ſwẽtimas. *nicht wie ein Freund*, nė kaĩp priėtelis.

Unfriede, der, ne-pakājus. *Zwietracht*, neſutikimas. ne-ſándora. *Zank*, waĩdas.

unfruchtbar, ne-waiſingas. *ein u. Jahr*, ne-waiſingas mẽtas. *eine u. Kuh*, wis berźdżià kárwė. *eine u. Frau*, ne-waiſinga (*auch:* wis mártaujanti) moteriškė.

Unfruchtbarkeit, die, ne-waiſingùmas. ne-waiſingỹſtė.

Unfug, der, *Unziemlichkeit*, *Unanständigkeit*, ne-patogùmas. *ungeziemendes Werk*, raſpùſtas. *Muthwille*, ißdykùmas. *Lärm*, *Toben*, ſiaubimas. durnãwimas. *Rasen*, dùkimas. *U. treiben*, raſpùſtą warýti. ſiaũpti. durnũti. dũkti. durnỹſtę prówyti.

unfügsam, *d. i. nicht* fügsam.

Ungar, Weñgras.

Ungarn, Ungarland, das, Weñgrai. Weñgrų žėmė.

ungastlich, ſwecźiùs ne-mylĩs.

ungeachtet, *Adj.*, *was nicht geachtet wird*, kàs garbėjè ne-laĩkoma; paniėkinta. *was nicht beachtet wird*, kõ n'atbójama. *vgl.* achten, beachten.

ungeachtet, *Präpos.*, *z. B. ungeachtet des Regens reiste er doch fort*, lytaũs n'atbódams jìs (tacźiaũ) ßaliñ keliãwo. *od.* kaczeĩg lijo, taĩ jìs tacźiaũs ßaliñ keliãwo. *auch:* nórint lijo etc.

ungeahndet, *s.* ungestraft.

ungeahnet, *s.* unvermuthet.

ungeändert, *d. i. nicht geändert*, *s.* ändern.

ungebahnt, *d. i. nicht gebahnt*, *s.* bahnen. *nicht betreten*, ne-numinìtas (*bibl.:* ne-minìtas).

ungeberdig, ne-maũdagus. darkùs. *u. aus Trotz*, *s.* widerspenstig. trotzig. *bibl.: stellte sich u.*, ſuſiraukė (*runzelte das Gesicht. 2. Kön. 8, 11*). *die Lude stellt sich nicht u.*, mėlė ne-darkos. *1. Kön. 13, 5.*

ungebeten, nė-melſtas. nė-kwiėſtas. bitten.

ungebeugt, *d. i. nicht gebeugt*, *s.* beugen.

ungebildet, I) *Adj.*, *ununterrichtet*, nemokìtas. *dessen Geist nicht gebeugt ist*, n'ißgùdintas. n'ißgùdės. *roh*, ne-patogus. ne-maũdagus. — II) *Adv.*, *u. sprechen*, ne-maũdagiei (*od.* ne-patõgiei) kalbė.

ungebleicht, ne-bãltintas. *rslt.*, nũbãltintas.

ungeboren, ne-gimęs.

ungebrannt, *z. B. u. Ziegel*, ne-dėgtas. plỹtos.

ungebräuchlich, *nicht im Gebrauch*, newartójamas. *nicht Sitte*, *z. B. das ist bei uns u.*, priė múſų nė tõks būdas. taĩ priė múſų ne-papraſtà.

ungebraucht, ne-wartótas.

ungebrochen, 1) *nicht eingebrochen*, *nicht zerbrochen*, *s.* brechen. — 2) *s.* ungebeugt.

Ungebühr, die, kàs ne-pũlas. kàs ne-peĩtis.

ungebührend, *Adv.*, ne-pũlancziei.

ungebührlich, I) *Adj.*, kàs ne-pũlas. — II) *Adj.*, kaĩp ne-pũlas. ne-pulancziai.

Ungebührlichkeit, die, *s.* Ungebühr.

ungebunden, *nicht zusammengebunden*, neſurißtas. *los*, palaidas. *das Buch ist u.*, knygos dár n'ſurißtos. — *uneig.*, *zügellos*, paſiléidęs. *ein u. Mensch*, paſiléidis, io.

Ungebundenheit, die, *zügelloses Betragen*, paſiléidėlißkas paſi-elgimas.

Ungeduld, die, *Mangel an Geduld*, nekantrùmas. ne-kantrỹbė. *die Ungeduld Folge des Mangels an Geduld*, ne-kantìs, iẽs, *m. er that es aus U.*, jìs tai dãrė ne-rimdams; iß nerimaſtiės.

ungeduldig, I) *Adj.*, 1) *der keine Geduld hat*, ne-kantrùs. bė kantrùmo. kuris neturi trùmo ne-tùri. — 2) *der aus Mangel an Geduld unruhig ist*, ne-rimſtas. kuris nerimſta. *frq.*, kuŕs ne-rimaſcziója. *er ist schon u.*, jìs jaũ pradeda ne-rimti; nerimaſczióti. — 3) *der aus Mangel an Geduld an einem Orte nicht bleiben will*, ne-ſtiñga; *auch:* ne-ſtýgo. — II) *Adv.*, ne-kantrieĩ. ne-rimdams. ne-rimadams. ne-ſtigdams. ne-ſtýgodams.

ungeeignet, *s.* unpassend, untauglich.

ungefähr, 1) *absichtslos*, *unvorsätzlich*, tyczìomis. *unvermuthet*, iß ne-žinios. *fällig*, *z. B. von u. geschehen*, trumpai gãdytis. *ich kam von u.*, man gadėsi (*od.* trõpyjosi) ateĩti. — 2) *nicht genau stimmt*, a) *bei Zahlen durch:* kùna, *es waren da u. fünf Mann*, ten kokiẽ penki wýrai. *u. 5 Frauen*, kokios penkios móterės. *u. 10 Mann*, kokie dešimt wýru. *auch:* kokiẽ dẽšimt wyrai. et

Digitized by Google

u. 100 Fische im Netz, tinklè bùwo kõks ßimts žuwiũ. *u. die Hälfte*, kokià pùsė. *ich habe u. dies gesagt*, àß manding teĩp sakiaũ. *er kam u. um die Mittagszeit*, jis atėjo teĩp kaĩp piėtũ laikė.

Ungefähr, das, *Zufall*, tõks palitrõpyjimas; pasigãdyjimas. *es gesshah von U.*, teĩp trõpyjos; gãdyjos. *er war von U. dazu gekommen*, teĩp trõpyjos (*od.* gãdyjos), kàd jis czià bùwo pri-ėjęs. jám bùwo pasitrõpyję (gãdyjęsi) czià pri-eĩti. *von U.* = *unabsichtlich*, ne-tycziomis. = *unvermuthet*, ne-láukiant. ne-mìslyjant. = *ungewusst*, ìß ne-žiniũ. ne-žinant.

ungefährdet, bė priėgãdos.

ungefällig, *d. i. nicht* gefällig.

ungefälscht, *ächt*, tikras. *ungemischt*, nemaißytas. *im Übrigen vgl.* fälschen.

ungefärbt, ne-parwũtas. *bibl. s. v. a. ächt*, tikras. *ungeheuchelt*, ne-weidmainũtas. *treu*, wiĕrnas.

ungefiedert, bė plùnksnu. *noch u.*, plùnksnomis dár n'apzėlęs.

ungefordert, *z. B. er gab es mir u.*, jis mán taĩ dãwė ne-prãßius.

ungefragt, ne-paklaũstas.

ungefügig, *s.* unfügsam.

ungegessen, *ohne gegessen zu haben*, ne-wálgęs. *nüchtern*, álkanas.

ungegründet, bė gruñto. *s.* grundlos.

ungehalten, supýkęs. *u werden*, supýkti. *s.* unwillig.

ungeheilt, *intr.*, n'ißgijęs. *pass.*, n'ißgýdytas.

ungeheissen, *z. B. er that es u.*, jis taĩ dãrė niẽkam ne-liẽpus.

ungeheizt, *d. i. nicht geheizt. s.* heizen.

ungeheuchelt, ne-weidmainũtas.

ungeheuer, I) *Adj.*, *übermässig*, *unerhört gross*, *gewaltig*, nesiwiẽtißkas. *grausig*, baisingas. *ungeschlacht*, *grässlich*, nelémtas. *sehr gross*, baĩs didelis. *ein u. Kampf*, baĩs (*od.* nesiwiẽtißkai; baisingai) didelė kowà. *eine u. Geldsumme*, nesiwiẽtißkai didelė piningũ daugýbė. *eine u. Schandthat*, nesiwiẽtißka begėdýstė. nesiwiẽtißkai begėdißka piktadėjýstė. — II) *Adv.*, baĩs. baisingai. nesiwiẽtißkai. nelémtai.

Ungeheuer, das, nesiwiẽtißkai didelis biaũrestis, iės. *das ist ein U. von Menschen*, tàs žmogùs nelémtas biaũrestis. *ein schreckenerregendes Wesen*, nẽgandas. bẽsas.

ungehofft, ne-tikẽtas.

ungehörig, kàs ne-pareĩtis. *s.* ungebührlich.

ungehörnt, bė ragũ. *Subst.* berãgis, io. *von einer Kuh*, *einem Bock*, *einem Schafe*, glùmis. *fem.* ė.

ungehorsam, ne-paklusnùs.

Ungehorsam, der, ne-paklusnùmas.

ungehört, 1) *was nicht mit dem Gehör vernommen worden*, ne-girdẽtas. — 2) *ungehört*, *z. B. Jmdn u. verurtheilen*, kã jõ atsiliẽpimo nesiklaũsęs (*od.* ne-girdėjęs) prasũdyti.

ungeistlich, ne-dwãßkas.

ungekämmt, *pass.*, ne-ßukũtas. *rfl.*, nesißukãwęs.

ungekannt, ne-pažįstamas.

ungekaut, *z. B. etwas u. vevschlucken*, kã ne-kraũtęs nurýti.

ungekränkt, *d. i. nicht gekränkt. s.* kränken.

ungeladen, 1) *uneingeladen*, nè-kwiẽstas. — 2) *ein u. Schiessgewehr*, ne-liodũta pũczkà.

ungelegen, *d. i. nicht gelegen, nicht passend*, ne-pritiñkãs. *vgl.* gelegen.

Ungelegenheit, die, *Beschwerde*, sunkenýbė. apsuñkinimas.

ungelehrig, ne-mokslùs.

ungelehrt, ne-mokýtas.

ungelenk, *etwa von einem Stock*, ne-lankùs. ne-smagùs. *von einem Menschen*, kurs ne-susirañgo. ne-sũranga.

ungeliebt, *nicht lieb*, ne-mýlimas. *der nicht geliebt worden*, ne-mylėtas.

Ungemach, das, *Beschwerde*, sunkenýbė. *Noth*, bėdà. waĩgas. *Leiden*, wargaĩ. *ich habe viel U. erlitten*, àß daũg sunkenýbiu (*od.* wargũ) kentėjau.

ungemächlich, *s.* unbequem.

ungemäht, *z. B. eine u. Wiese*, ne-kirstà piẽwa.

ungemästet, ne-penėtas.

ungemein, I) *Adj.*, *nicht gewöhnlich*, nepàprastas. ne-bile-kõks. *ausgezeichnet*, ypaczìei ßaũnas; grẽczìnas. *vgl.* ausgezeichnet. — II) *Adv.*, ypaczìei. didei. ne-bile-kaĩp. *er hat u. viel Geld*, jis nesiwiẽtißkai (*od.* baĩsiei; baisingai) daũg piningũ tùri.

ungemeldet, *s.* unangemeldet.

ungemessen, 1) *nicht gemessen*, ne-matũtas. — 2) *s.* übertrieben. — 3) *s.* unermesslich.

ungenannt, *unerwähnt*, ne-minẽtas. *anonym*, bė waĩdo. *der sich nicht genannt hat*, kurs sãwo waĩdą nesiskãkęs.

ungenau, *d. i. nicht* genau.

ungeneigt, *s.* abgeneigt. kám ne-linkęs.

ungenießbar, *nicht essbar*, *was man nicht essen kann*, kã válgyti ne-galì. ne-válgytinas. *nicht trinkbar*, kã gérti ne-galì. *was man nicht hinunterschlucken kann*, kã nurýti ne-galì. *was man nicht anhören kann*, kõ klausýtis ne-galì.

ungenirt, I) *Adj.*, *nicht beschwert*, n'apsuñkintas. *der sich gar nicht genirt*, kurs nesidrõwis; nesigẽd'. — II) *Adv.*, bė apsuñkinimo. nesidrowẽdams. nesigẽdėdams.

ungenügend, I) *Adj.*, ne-pakañkãs. kõ negana. *es war u. Speise vorhanden*, waĩgio ne-gana bùwo. — II) *Adv.*, ne-pakañkancziei. ne-gana.

ungenügsam, *d. i. nicht* genügsam.

ungenützt, *s.* unbenutzt.

ungeordnet, ne-sudawãdytas. nè pagaĩ dawãda. ne-dawadnieĩ.

Digitized by Google

ungepflügt, ne-ártas. n'apártas.
ungeprüft, *d. i. nicht geprüft, s.* prüfen. ne-mėgìntas. ne-bandýtas. n'išbandýtas.
ungerade, *von Zahlen*, ne-lýgus. *fünf ist eine u. Zahl*, penkì ne-lygus cólis. *u. von der Richtung*, ne-tiẽsùs. *vgl.* gerade.
ungerathen, *von einem Kinde*, ne-tikęs waĩkas. *ein u. Mensch*, netìkėlis, io.
ungeräuchert, ne-rūkįtas.
ungerechnet, I) *Adj.*, ne-rokūtas. — II) *Adv., z. B. dich u.*, tawę draugè nerokūjant. *auch bloss:* bè tawęs. *u., dass es heute regnet*, taĩ ne-rokūjant (*od. bloss:* bè tõ), kàd šeñdiẽn ne-lỹja.
ungerecht, I) *Adj.*, ne-teisùs. — II) *Adv.*, ne-teĩsiei.
ungerechtfertigt, *pass.*, n'attėisintas. *rfl.*, n'atsitėisinęs.
Ungerechtigkeit, die, ne-teisỹbė. *eine U. begehen*, ne-teisỹbę išprówyti.
ungeregelt, bè dawãdo. ne-sudawãdytas.
ungereimt, 1) reimlos, *s. dieses.* — 2) abgeschmackt, *s. dieses.*
Ungereimtheit, die, *Thorheit*, paikỹstė. *Unverstand*, beprotỹstė. *Unsinn*, niẽkai. *Ungereimtheiten reden*, niẽkùs pliaũpti. *Ungereimtheiten treiben*, niẽkùs prówyti. páikiūti.
ungern, ne-miẽlai. *widerwillig*, wengdams. *bibl. sonst aber ungebr.:* ne-rõds. *ich thue es nur sehr u.*, àš taĩ dideĩ wengdams (*auch:* peř ne-nóra) daraũ. *od. lieber:* àš wengiu taĩ darýti. *er blieb u. zu Hause*, jìs ne-labaĩ norėjo namiẽj pasilìkti. *etwas u. essen, trinken*, ne-liūbyti. *er isst u. Äpfel*, jìs ne-liūbyja obůlų. *er trinkt u. Branntwein*, jìs ne-liūbyja brangwỹno. *gezwungen*, peř newãlę.
ungerochen, ne-atkeřšytas. n'atsikeřšyjęs.
ungerufen, ne-wadintas.
ungerührt, *d. i. nicht gerührt. s.* rühren.
ungesagt, ne-pasakýtas.
ungesalzen, ne-sūdytas. ne-súras.
ungesäuert, *pass.*, neraugìntas. *intr.*, nerūgęs.
ungesäumt, I) *Adj., ohne Saum*, n'atriẽstas. — II) *Adv., unverzögert*, ne-gaĩšdams. *sofort*, tůjaũs. tůjaũ.
ungeschehen, *z. B. etwas u. machen*, kã nenusidãwusiu padarýti.
ungescheut, *etwas u. thun*, nesibijódams (*od.* nesidrowėdams) kã darýti. *ohne sich zu schämen*, nesigėdėdams. *s.* scheuen.
ungeschichtlich, kàs nè pagaĩ nusidãwimu pãsakojimus.
Ungeschick, das; **Ungeschicktheit, Ungeschicklichkeit**, die, *Ungeübtheit*, *Ungewandtheit*, *in Arbeiten mit den Fingern*, ne-grabùmas. *Ungelenkigkeit*, ne-suširaĩgymas. *Untauglichkeit*, ne-tikìmas. *Ungeübtheit*, ne-mokėjimas. *doch lieber durch die betreffenden Adj.*
ungeschickt, *d. i. nicht geschickt. u. mit den Fingern*, ne-grabùs. *plump*, ne-palankùs. ne-suširaĩgąs. *Subst.*, ne-šūranga. *ohne feineren Anstand*, ne-patogùs. nemañdagus. *untauglich*, ne-tiñkąs. *bibl. s. v. a. Böses*, kàs piktà. *nichts u.*, niẽko pìkto. *Unverstand*, neprotingas dáiktas.
ungeschlacht, nelémtas. neßwánkus. *vgl.* plump.
ungeschliffen, 1) *nicht geschliffen*, ne-tẽsįtas. *unpolirt*, ne-paliẽrūtas. *nicht glatt*, ne-glitūs. — 2) *uneig., s.* roh, grob. ungebildet. ne-patogùs. ne-mañdagus.
Ungeschliffenheit, die, ne-patogùmas. nemandagùmas.
Ungeschmack, der, *s.* Geschmacklosigkeit.
ungeschmälert, *s.* schmälern.
ungeschmeidig, ne-lankùs. ne-suširaĩgus. *ein u. Mensch*, ne-šūranga.
Ungeschmeidigkeit, die, ne-suširaĩgymas. *meistens zu umschreiben. s.* ungeschmeidig.
ungeschminkt, I) *Adj.*, 1) *d. i. nicht geschminkt. s.* schminken. — 2) *uneig., nicht geschmückt*, ne-gróžintas. pagaĩ czỹstąję tiẽsą. *das ist u. Wahrheit*, taĩ czỹstóji tiẽsà. — II) *Adv.*, czỹstaĩ pagaĩ tiẽsa. pagaĩ czỹstąję tiẽsą. bè jókio išgróžinimo.
ungeschmückt, I) *Adj.*, 1) *eig., nicht geschmückt, s.* schmücken. — 2) *uneig., ungeziert*, n'išgróžintas. bè jókio išgróžinimo. *ganz wahrheitsgemäss*, pagaĩ czỹstąję tiẽsą. — II) *Adv., uneig.*, bè jókio išgróžinimo. czỹstaĩ pagaĩ tiẽsą.
ungeschoren, 1) *nicht geschoren, s.* scheren. — 2) *unbelästigt, z. B. lass mich u.* dūk mán pakãju. ne-sušiųk (*od.* ne-klapãtįk) manę.
ungeschwächt, *pass.*, ne-pasilpnįtas. *ger intr.*, ne-pasilpęs.
ungesehen, *unbemerkt, z. B. u. davon gehen*, niẽkam ne-mãtant atsitóti. *ich blieb u.*, manę niẽks ne-pamãtė.
ungesellig, *d. i. nicht* gesellig.
ungesetzlich, kàs priẽš įstãtymus. *s.* gesetzwidrig.
ungesittet, *d. i. schlecht gesittet. s.* gesittet.
ungesprächig, ne-šnekùs. *auch:* ne-kalbùs.
ungestaltet, *s.* missgestaltet. *unschön*, ne-gražùs (*bibl.*).
ungestört, *d. i. nicht gestört, s.* stören *u. arbeiten*, bè trikinimo dìrpti. *u. schlafen*, bè ne-pakajãwimo miegóti.
ungestraft, ne-korawótas. bè korawõnės. *du wirst nicht u. bleiben*, tù ne-korawótas (*od.* bè korawõnės) n'išlikši.
ungestüm, I) *Adj., z. B. u. Wind*, šmarkùs wẽjas. wẽtra. ùmaras. *u. Meer*, júrės pilnas ùmaro. *das Meer ist sehr u.*, añt júrių dìdelis ùmaras. júrės dideĩ šujúduoja. — *uneig., ein u. Mensch*, šiaigùs žmogùs. II) *Adv.*, šmarkiei. šù ùmaru. padùrmai. šù padùrmu. *sich u. auf den Feind stür-*

Digitized by Google

fen, nepriĕtelius padùrmai (*u.* ſù padùrmu) apnikti.

Ungestüm, der, *des Windes*, ùmaras. *U. eines Menſchen*, ſtaigùmas (*Heftigkeit*). *ſich mit U. auf den Feind ſtürzen*, ſù ùmaru (*od.* ſù padùrmu) añt nepriĕteliù wiřſti.

ungeſund, 1) *krank, beſonders mit einem unheilbaren Gebrechen behaftet*, ne-ſweĩkas. *kränklich*, ligúſtas. negalingas. — 2) *der Geſundheit ſchädlich*, ne-ſweĩkas. *u. Luft*, ne-ſweĩkas óras. *zu viel eſſen iſt u.*, per-daũg wálgyti ne-ſweĩk.

Ungeſundheit, die, 1) Krankheit, Kränklichkeit, *ſ. dieſes*. ne-ſweikatà. — 2) *Unheilſamkeit*, ne-ſweikùmas.

ungetheilt, ne-pĕrdalýtas. — *uneig., vollſtändig*, pìlnas. *er erhielt u. Beifall*, jìs pilną (*od.* wiſũ, *Aller*) pritarìmą gãwo. wiſì jám pritarė.

Ungethüm, das, neßwánkėlis, io.

ungetrübt, *d. i. nicht getrübt. ſ.* trüben.

ungeübt, nè (ganà) ißſimokinęs.

ungewandt, *ſ.* ſchwerfällig.

ungewärmt, ne-ßildytas.

ungewarnt, *d. i. nicht gewarnt. ſ.* warnen.

ungewaſchen, 1) *eig., nicht gewaſchen, ſ.* waſchen. *mit u. Händen eſſen*, rankàs neſimazgójęs wálgyti. *mit u. Geſicht*, neſipraũſęs. — 2) *uneig., z. B. u. Zeug reden*, niękùs pliaũpti.

ungeweihet, ne-ßwéntintas.

ungeweisst, ne-báltintas.

ungewiegt, ne-wygiũtas.

ungewiss, *d. i. nicht gewiss, zweifelhaft*, abejótinas. *nicht ſicher bekannt*, n'iß tikro žinomas. *unzuverläſſig*, n'ißtikimas. *ich bin noch u., was ich thun ſoll*, dár àß iß tikro ne-žinaũ, kã darýti. *es iſt noch u., ob etc.*, dár iß tikro ne-žinoma, ař etc. *etwas auf's Ungewiſſe thun*, kã añt nežiniũ (*od.* añt nežiniõs) darýti. *er hat mich u. gemacht*, jis manè abejójancziu padãrė. *Jmdn u. laſſen*, kã añt abejõs palìkti. *das Ungewiſſe für's Gewiſſe nehmen*, kàs n'ißtikimà ùß taĩ iñti, kàs ißtikimà. *vgl.* gewiss.

Ungewiſsheit, die. *Zweifelhaftigkeit*, abejà. *das iſt noch in U.*, taĩ dár añt abejõs. taĩ dár iß tikro ne-žinoma. *darüber bin ich noch in U.*, taĩ àß dár iß tikro ne-žinaũ. apiẽ taĩ àß dár tikrõs žiniõs neturiù. *Jmdn aus der U. reiſſen*, kã iß abejójimo (*od.* iß nežiniõs) ißwálnyti.

Ungewitter, das, wĕtra. *es erhebt ſich ein U.*, wĕtra kỹla. *Donnerwetter*, perkúnija. — *uneig., über ihn iſt ein U. gekommen*, añt jõ wĕtra užẽjuſi. jĩ wĕtra užleñkuſi.

ungewöhnlich, I) *Adj.*, ne-pàpraſtas. *unerhört*, ne-girdĕtas. *nie geſehen*, ne-regĕtas. — II) *Adv.*, ne-papraſtaĩ. *od. lieber:* ne-pàpraſtu bùdù. *er war heute u. freundlich*, jis ßeñdiẽn bùwo ypaczìei meilingas; meilingẽſnis nè kaĩp ßeĩp; nè kaĩp papraſtà; nè kaĩp kitaĩs ſỹkieis.

ungewohnt, ne-prãtęs. *ich bin dieſer Arbeit u.*, àß tõ dárbo ne-prãtęs. *eine u. Arbeit verrichten*, ne-pàpraſtą dárbą atlìkti. *vgl.* gewohnt.

Ungewohnheit, die, ne-pratìmas. *gew. zu umſchreiben.*

ungezähmt, 1) *nicht gezähmt, ſ.* zähmen. — 2) *uneig., von Begierden*, ne-ſuwaldýtas.

Ungeziefer, das, *kleine Insecten*, gniũſai. *Schlangen u. Gewürm*, kiřmėlės.

ungeziemend, kàs kám ne-pũlas; ne-pareĩtis; ne-pritiñka. *ein u. Betragen*, nepritiñkąs paſi-elgìmas.

ungezogen, *ſ.* unartig. netikęs. *Subſt.*, netikėlis, io. paſiléidėlis, io (*1. Theſſ. 5, 14. lasterhaft*).

Ungezogenheit, die, netikùmas.

ungezügelt, ne-ſuwaldýtas.

ungezwungen, *d. i. nicht gezwungen, z. B. er that es u.*, jìs taĩ dãrė ne-priwerſtas; ne-werčziamas; bè prýwartos. — *uneig., nicht ſchwerfällig*, lengwùs. ſù lengwumù.

Ungezwungenheit, die, *zu umſchreiben, ſ.* ungezwungen.

Unglaube, der, 1) *das Nichtfürwahrhalten*, newiĕryjimas. — 2) *der U. in religiöſer Hinſicht*, ne-tikėjimas.

ungläubig, I) *Adj., der nicht an Gott, Chriſtum etc. glaubt*, ne-tikỹs. *der Erzähltes nicht für wahr hält*, kuřs newiĕryja. — II) *Adv.*, ne-tikėdamas.

unglaublich, I) *Adj.*, ne-wiĕrytinas. *mit unglaublicher Schnelligkeit*, ſù ne-wiĕrytinu greitumù. ſù tókiu greitumù, kàd wõs galėtumbei wiĕryti. *undenkbar*, ne-miſlytinas. kã ne-galì (*od.* ne-galėtumbei) miſlyti. *etwas U.*, nètikimas dáiktas (*bibl.*) — II) *Adv.*, ne-wiĕrytinai. ne-miſlytinai.

Unglaublichkeit, die, *zu umſchreiben, ſ.* unglaublich.

ungleich, *nicht gleich*, I) *Adj.*, ne-lýgus. *u. Boden*, ne-lýgus gruñtas. *die beiden Kinder ſind einander völlig u.*, tãdu waikù kits kitám wiſai ne-lýgiu. *bibl. ſ. v. a. ungerecht*, ne-teiſùs. — II) *Adv.*, ne-lýgiei. — *uneig., z. B. er iſt u. beſſer als du*, jis daũg gerẽſnis ùß tawè. *vgl.* gleich.

Ungleichheit, die, 1) *als Eigenſchaft*, ne-lygùmas. — 2) *eine unebene Stelle*, ne-lygumà.

Unglimpf, der, *Härte, Strenge*, aßtrùmas. ſkaudingùmas. *Erbarmungsloſigkeit*, neſigailėjimas. ne-ſuſimilìmas.

unglimpflich, *d. i. nicht* glimpflich, I) *Adj.*, ne-lengwùs. ne-miėlaßirdingas. aßtrùs. — II) *Adv.*, ne-lengwaßirdingai. ne-miėlaßirdingai. aßtrieĩ.

Unglück, das, *Misſerfolg*, ne-palàima. *ungünſtiger Zufall*, ne-palàima. ne-giliùkis, io. *Noth*, bėdà. *Schaden*, ißkadà. *es hat ſich ein groſſes U. ereignet*, dìdelė ne-

Digitized by Google

paláima (*od.* ißkadà; bèdà; dìdelis negiliùkis) nuſitìko. *er hat immer U. in seinen Unternehmungen*, jìs wiſamè, kã jìs pradeda, ne tùr giliùkio; paláimos; negiliukingas; ne-palaimingas. *ein U. über Jmdn bringen*, ne-giliùkį (*od.* bèdą) añt kõ uźwèſti. *ein U. von Jmdm abwenden*, ne-giliùkį (*od.* bèdą; ißkãdą; ne-paláimą) nũ kõ nukreĩpti. *das wäre ein wahres U.*, taĩ bútũ tikras negiliùkis. — 2) *unglückliche Lage, Elend*, ne-paláima. waĩgas. wargaĩ. bèdà. *er steckt im U.*, jìs ne-paláimoje; wargůſè; bèdojè. *im U. nicht verzagen*, wargůſè ne-nuſimiñti.

unglücklich, I) *Adj.*, 1) *im Unglück befindlich*, ne-palaimingas ne-giliukingas. *arm, elend*, wargingas. ne-palaimingas. *im Kriege u. sein*, karè ne-palaimingas búti; ne-laimèti. *er befindet sich in u. Lage*, jìs bèdojè; wargè. *du hast ihn u. gemacht*, tù jĩ ne-palaimingu (*od.* ne-giliukingu) padareĩ. — 2) *Unglück bringend, z. B. ein u. Tag*, ne-palaimìnga (*od.* ne-giliukinga) diẽnà. — II) *Adv.*, ne-palaimingai. ne-giliukingai. wargingai. *u. treffen*, ne-palaimingai (*od.* ne-giliukingai) trõpyti. *ihm geht es u.*, jám eĩt wargingai.

Unglücksbote, der, ne-paláimos (*od.* ne-giliùkio) páſlas.

Unglücksbotschaft, die, ne-paláimos žinià.

unglückselig, *d. i. sehr unglücklich. s.* unglücklich.

Unglücksfall, der, ne-palaimingas (*od.* ne-giliukingas) nuſitikimas. ne-giliùkis, io.

Unglücksort, der, ne-paláimos viètà.

Unglückstag, der, ne-palaimìnga (*od.* ne-giliukinga) diẽnà. ne-paláimos diẽnà.

Unglückszeichen, das, ne-paláimos ženklas.

Ungnade, die, ne-malónė. *sich auf Gnade u. U. ergeben*, añt malónės aĩ ne-malónės paſidúti.

ungnädig, I) *Adj.*, ne-malonùs. *erzürnt*, ſu-, papỹkęs. *voll Zorn*, pìlnas pãpykio; keßto. — II) *Adv.*, *er nahm es sehr u. auf*, jìs taĩ dideĩ ne-malonieĩ (*od.* ne-malonìngai) prì-ėmė.

ungöttlich, I) *Adj.*, bedievißkas. *nicht göttlich*, ne-dievißkas. *u. Wesen*, bedievỹſtė. — II) *Adv.*, bedievißkai.

Ungrieche, der, Ne-grỹkas. ne-grỹkißkas źmogùs.

ungriechisch, *d. i. nicht* griechisch.

Ungrund, der, *s.* Gründlosigkeit.

ungründlich, *d. i. nicht* gründlich.

Ungründlichkeit, die, *meistens zu umschreiben. s.* Gründlichkeit.

ungültig, *d. i. nicht* gültig.

Ungunst, die, *Ungnade*, ne-malónė. *du stehst bei ihm in U.*, tù priẽ jõ ne-malónėje ſtówi. jìs táw ne-locnùs; ne-locnìngas. jìs tawimì ne-paſimẽkĩta (γg). *U. der Umstände, d. i. ungünstige* (*od. nicht günstige*) *Umstände*, ne-priderìngi (*od.* ne-palaimìngi) pafilaĩkymai. *s.* günstig *s. v. a.* Missgunst, *s. d.*

ungünstig, *d. i. nicht* günstig.

ungut, *in der Redensart: nimm es nicht für u.*, priimìk mán taĩ ùž (*od.* per gér. ne-padỹwyk mán taĩ.

ungütig, *d. i. nicht* gütig.

unhaltbar, *d. i. nicht* haltbar.

unharmonisch, *d. i. nicht* harmonisch

Unheil, das, *Unglück*, ne-paláima. *grosses U. anrichten*, dìdę bẽda (*od.* ißkãda; ne-paláimą) padarỹti.

unheilbar, *d. i. nicht* heilbar.

unheilig, ne-ßweñtas.

Unheiligkeit, die, ne-ßwentỹbė.

unheimlich, *beängstigend*, kàs padãro. kàs baugìna; gañdin. baugùs. *mir ist es hier u. d. i. unheimlich*, mán ßiczion ne-ſmagù; baũgu; kraũpu.

unhistorisch, *s.* ungeschichtlich.

unhöflich, *d. i. nicht* höflich.

unhold, *d. i. nicht* hold.

Unhold, der, newidõnas. nelabỹſta nepriẽtelis, io.

unhörbar, *d. i. nicht* hörbar.

Uniform, die, *eines Soldaten*, mundùra (*Montur*). *bei Beamten*: rũbai.

Union, die, *Vereinigung*, ſuſidraugawójimas. *Verein*, draugỹſtė. *heit*, wienỹbė. *die Verbundenen* juſiėjiė. ſuſidraugawójuſiėjiė.

Universalmittel, das. žõlės (*od.* ·prõ wiſką.

Universität, die, ßtadièrija.

Unke, die, repėczka.

unkenntlich, *d. i. nicht* kenntlich

Unkenntniss, die, ne-pažinìmas. *heit*, ne-žinójimas.

unkeusch, I) *Adj.*, ne-wiėzlybas. — II) ne-wiėzlybai. *vgl.* keusch.

Unkeuschheit, die, ne-wiėzlybỹſtė.

unklug, I) *Adj.*, *nicht klug, thöricht*, paĩkas. *unverständig*, czio (*Subst.*). beprõtißkas. — II) ne-gudrieĩ. paikaĩ. beprõtißkai.

Unklugheit, die, ne-gudrùmas. paikỹſtė. beprotỹſtė.

unkörperlich, *d. i. nicht* körperlich

Unkosten, die, kãßtos. *s.* Kosten *ben, d. h. sich Kosten machen*, dintis.

unkräftig, 1) *s.* schwach. — 2 gültig.

Unkraut, das, žõlės, iũ. *wohl nur* pìktzolės. *in deinem Korn ist U.* tãwo rugiůſė daũg žoliũ. *bibl.*: (*Raden, agrostemma, Linn.*).

unkriegerisch, *d. i. nicht* kriegerisch

Unkunde, die. *s.* Unwissenheit.

unkundig, *d. i. nicht* kundig.

Digitized by Google

unlängst, ne-ſenieĩ. *vor Kurzem*, pirm triumpo.

unlauter, I) *Adj.*, *nicht rein*, ne-czýſtas. *nicht treu*, ne-wiẽrnas. *er hat u. Absichten*, jõ miſlis ne-wiẽrnà. — II) *Adv.*, ne-czýſtaĩ. ne-wiẽrnaĩ.

Unlauterkeit, die, ne-czýſtýbė. ne-wiẽrnýbė.

unleidlich, n'apkẽſtinas. ne-triwótinas. *s.* unerträglich.

unleserlich, *d. i. nicht* leserlich.

unleugbar, n'uźgìntinas. kã ne-galì uźgìnti. *er hat es u. gethan*, jìs taĩ tikraĩ (*od.* n'uźgìntinai) dãrẽs.

unlieb, ne-miẽlas. *das ist mir u.*, taĩ mán ne-miẽl.

Unlust, die, *Nichtwollen*, ne-nóras. *Unbehagen*, ne-ſmagùmas. *Verdruss*, ãpmaudas. *Ekel*, graſùmas. *mit U. an die Arbeit gehen*, peř ne-nórą (*od.* wéngdams; ne-labaĩ norẽdams; ne-norẽdams) prieř dárbo eĩti.

unmanierlich, ne-patogùs. ne-mañdagus. *grob*, ſtambùs.

Unmanierlichkeit, die, ne-patogùmas. ne-mandagùmas. ſtambùmas.

unmännlich, *einem Manne nicht angemessen*, *eines Mannes unwürdig*, kàs wýrui ne-pritiñka; ne-pareĩtis; ne-pũlas. *er handelt u.*, jìs eĩgias kaĩp wýrui ne-pareĩtis; ne-pũlas. jis n'eĩgias kaĩp wýras.

unmassgeblich, *z. B. das ist meine u. Meinung*, taĩ yrà, kiẽk àš išmanaũ (*od.* pagaĩ mãno meñką prõtą), mãno miſlìs.

unmässig, I) *Adj.*, ne-miẽrnas. ne-miẽrningas. miẽrą ne-laĩkąs. bè miẽrõs. per-miẽr didelis. *eine u. Freude*, per-miẽr didelis dźiaũkſmas. dźiaũkſmas bè miẽrõs. *er ist u. in der Freude*, jìs dźiaukſmè miẽrą ne-laĩko. jis beſidźiaũgdams ne-gerũjas; neſijaũdźia. — II) *Adv.*, ne-miẽrnaĩ. ne-miẽrningai. bè miẽrõs. miẽrą ne-laikýdams.

unmässigkeit, die, be-miẽrnýſtė. ne-miẽrnýſtė. ne-miẽrà. ne-miẽrningýſtė.

unmensch, der, ne-źmogùs.

unmenschlich, I) *Adj.*, ne-źmõgiškas. *auch:* neſwiẽtiškas. — II) *Adv.*, ne-źmõgiškai. neſwiẽtiškai.

unmenschlichkeit, die, ne-źmõgiškas paſielgìmas. *Mitleidlosigkeit*, ne-paſigailẽjimas.

unmerklich, I) *Adj.*, wõs (*od.* ne-) numaný tinas. — II) *Adv.*, ne- (*od.* wõs) numanýtinai.

unmittelbar, *ohne Zwischenraum*, bè tárpo. *ohne Mittler, ohne Mittelspersonen*, bè kókio árpininko. *selbst*, pàts. *durch keinen Anlern*, peř niẽką kitą. *ohne vermittelnde Gegenstände*, bè tárpininkiškų (*od.* ĩ tárpą pareĩnanczių) daiktũ. *Gott hat sich uns unmittelbar u. unmittelbar offenbart*, Põns diẽws mùms peř tárpininkiškus (*od.* ĩ tárpą pareĩnanczius) dáiktus kaĩp iř pàts iẽſiog apſirẽiškė. *dein Land grenzt u. an das seine*, tãwo laũkas ſù jõ laukù tiẽſiog (*od.* niẽko ĩ tárpą ne-pareĩnant) ſuſidur'. *ich stehe u. unter ihm*, àš ſtówiu tũjaũ põ jũm. *er folgt u. nach mir* (*vom Rang u. von der Zeit*), jìs pareĩt tũjaũs põ manẽs.

unmöglich, I) *Adj.*, ne-gãlimas. *das ist mir u.*, taĩ mán ne-galimà; ne-gãlims dáiktas. *von Jmdm das U. verlangen*, nũ kõ kàs ne-galimà norẽti. — II) *Adv.*, *das kann ich u. glauben*, taĩ àš niẽkù budù ne-galiù wiẽryti.

Unmöglichkeit, die, ne-gãlimas dáiktas. *doch meistens zu umschreiben. ich sehe hier keine U.*, àš czión ne-mataũ, kàd taĩ ne-galimà; *od.* kàd taĩ ne-gãlimas dáiktas. *du verlangst eine U.*, tù norì kàs ne-galimà.

unmoralisch, *d. i. nicht* moralisch.

unmündig, *d. i. nicht* mündig. *bibl.:* (jáunas) kũdikis, io. *der noch nicht spricht*, kuřs dár kalbẽti ne mók. kuřs dár n'išmokalba.

Unmündigkeit, die. *s.* Minderjährigkeit.

Unmuth, der. ſmutnà (*od.* liudnà; ne-linkſmà) širdis. *Unmuths voll*, *s.* unmuthig.

unmuthig, ne-linkſmõs širdiẽs. liũdnas. nuliũdęs. *ärgerlich*, apmaudingas.

unmütterlich, *d. i. nicht* mütterlich.

unnachahmlich, kã kaĩp pãwyzdį paſekti ne-galimà.

unnatürlich, *d. i. nicht natürlich. was gegen die Natur ist*, kàs priẽš notũrą yrà. *u. böse, gräulich*, nelémtas. *nicht angeboren*, ne-prigimtas (*bibl.*). *übernatürlich*, ſtebuklingas.

unnennbar, *s.* unaussprechlich.

unnöthig, ne-reikalingas. *vgl.* nöthig.

unnütz, *d. i. nicht nützlich*, ne-naudingas. niẽkam ne-deringas. *unbrauchbar*, niẽkam ne-tiñkãs. *unnöthig*, ne-reikalingas. bè reĩkalo. *vergeblich*, nùpröſnas. *ein u., böser, schädlicher Mensch*, nenáudėlis, io.

unordentlich, bè dawãdo. ne-dawadningas. *vgl.* ordentlich, ungeordnet.

Unordnung, die. ne-dawãdas. *in U. gerathen*, ìš dawãdo išeĩti. ĩ ne-dawãdą pareĩti.

unparteiisch, unparteilich, czýſtaĩ pagaĩ teiſýbę. neĩ añt wiẽnõs neĩ añt kitõs pùſės (liñkęs; eĩnąs). *bibl.:* neĩ wiẽno (*od.* neĩ šiõ neĩ tõ) n'atbójąs. teĩſiei. *vgl.* parteiisch.

Unparteilichkeit, die, ėjimas (*od.* ſũdyjimas; ſtowėjimas) czýſtaĩ pagaĩ teiſýbę; neĩ añt wiẽnõs neĩ añt kitõs pùſės.

unpass, unpässlich, ne-galingas. ligúſtas.

Unpässlichkeit, die, ligũſtùmas. negalingùmas. negãlė. *er wurde von einer U. befallen*, jis ligúſtas (*od.* negalingas) paſtójo.

unpassend, I) *Adj.*, *ungehörig*, ne-pritiñkąs. kàs ne-pũlas. kàs ne-pareĩtis. *vgl.* passend. — II) *Adv.*, ne-pritiñkancziei. kaĩp ne-pũlas. kaĩp ne-pareĩtis.

unpolitisch, *d. i. nicht* politisch.

Digitized by Google

unpractisch, *d. i. nicht* practisch.
Unrath, der, 1) *s.* Schmutz. — 2) *Unheil, ich merkte da bald U.*, àß wéik' numaniaũ, kàd czià kàs ne-geraĩ. *Unglück* (*bibl.*), nepalàima. *Verschwendung* (*bibl.*), pũſtyjimas.
unrecht, I) *Adj.*, *unrichtig*, ne-tikras. *ungerecht*, ne-teiſ̃ùs. *das ist ein u. Schlüssel*, taĩ ne-tikras (*od.* ne-tikràſis) rãktas. *zur u. Zeit kommen*, ne-tikramè (*od.* ne-tiñkanczíame) czíeſè ateĩti. — II) *Adv.*, negeraĩ. nè kaĩp reĩkiant. nè kaĩp pũlas. *ungerecht*, ne-teĩſiei.
Unrecht, das, 1) *Ungerechtigkeit*, ne-teiſ̃ybė. *Jmdm U. thun*, kám ne-teiſ̃ybę darýti. *U. leiden*, ne-teiſ̃ybę kentėti. *etwas für ein U. halten*, peř ne-teiſ̃ybę laikýti. *der hat es mit U. bekommen*, tàs taĩ ſù neteiſ̃ybė gãwęs. — 2) *das Gegentheil von der Wahrheit*, ne-teiſ̃ybė. *du hast U.*, tù ne-teiſ̃ybę turì.
unrechtmässig, *d. i. nicht* rechtmässig.
unredlich, *d. i. nicht* redlich.
Unredlichkeit, die, ne-wiėrnybė. ne-wiėrnà ßirdis. ne-teiſ̃ybė.
unregelmässig, *d. i. nicht* regelmässig.
Unregelmässigkeit, die, ne-dawadningùmas. nè tikràſis būdas; dawãdas. *s.* Regelmässigkeit.
unreif, *d. i. nicht reif.* n'iſ̃nókęs. ne-nunókęs n'iſ̃ſiĩrpęs. *s.* reif.
unrein, *d. i. nicht* rein.
Unreinheit, die, ne-czýſtybė.
unreinlich, *d. i. nicht* reinlich.
Unreinlichkeit, die, ne-czýſtùmas. newalybùmas. *s.* Reinlichkeit. *Schmutz*, ne-czýſtybė.
unrettbar, *s.* rettungslos.
unrichtig, *d. i. nicht* richtig. *der Frau ist es u. gegangen*, taĩ moteriſ̃kei ne-geraĩ ẽjo; nuſidawė; nuſitìko.
Unrichtigkeit, die, ne-tikrybė. ne-tikràſis dawãdas. *meistens zu umschreiben. s.* Richtigkeit. *Fehler*, kàs ne-geraĩ. *Versehen*, pėrſiźiūrėjimas. *eine U. begehen*, pėrſiźiurėti. *Unwahrheit*, kàs ne-tiėſà. neteiſ̃ybė.
Unruhe, die, *innere Ruhelosigkeit, z. B. bei einem Kranken, Besorgten*, ne-rimaſtis, iẽs, *m. Äusserung dieser Unruhe*, nerimaſcziójimas. *ein Erfülltsein von dieser U.*, nerimaſtingùmas. *der innere Drang, seinen Standort zu verlassen*, ne-ſtigimas. *U. des Gemüths*, ßirdiẽs ne-pakājus; nerimaſtìs, iẽs, *m.* ne-ramì ßirdis. *U. im Hause, keine Stille*, ne-tykùmas; *durch vieles Umherwirthschaften*, triūſas. *U. mit Gedröhn*, triañkſmas. *in U. gerathen*, ſujūſti. *das ganze Haus gerieth in U.*, wiſas bùtas ſujùdo. *Bewegung auf der Strasse*, ſujudimas. triañkſmas. *das Land ist in U.*, žėmė nepakajūja. *Aufruhr*, maĩßtas. *s.* Aufruhr. *bibl.:* ſunkenybė (*Beschwerde*). nepakājus (*Unfriede*).
unruhig, I) *Adj.*, *nicht ruhig, bewegt, u. Meer*, ſujùduſios júrios. *voll Sausen*, pilnas ùžimo. *voll Getöse*, pilnas bildėjimo; trinkėjimo. *nicht still*, ne-tỹkas. *voll Geräusch, z. B. auf der Strasse ist es sehr u.*, añt ūlyczios daũg triañkſmo. *im Hause geht es u. zu*, butè daũg triañkſmo; triūſo (*Umherwirthschaften*); nepakājaus (*Ruhelosigkeit*). *voll Störung*, ne-pakajingas. *ein u. Schlaf*, ne-pakajingas miẽgas. *u. im Gemüthe*, nerimaſtingas. kàs ne-rimſta. kàs ne-pakajūja. kàs ne-rimaſcziūja. *das Pferd ist u.*, arklỹs ne-rimſta. *voll innern Dranges, seinen Standort zu verlassen*, kàs neſtiñga. — II) *Adv.*, nepakajūdams. nepakajingai. ne-rimdams. ne-ſtigdams. nerimaſtingai. *vgl.* ruhig.
unrühmlich, *d. i. nicht* rühmlich.
Unrühmlichkeit, die. ne-garbingùmas. negarbė.
unsäglich, n'iſ̃kalbėtinas. *bibl.:* ne-paſākomas. *vgl.* unaussprechlich.
unsanft, I) *Adj.*, *d. i. nicht* sanft. *ein u. Fall*, ſkaudùs pũlis. *u. Worte*, ne-ßwelnùs (*od.* ßaĩźus; ãßtrus; ne-meilingi) žõdžiai. — II) *Adv.*, ſkaũdźiei. ne-ßweĩniei. ßaĩźiei. aßtrieĩ. ne-meilingai.
unsauber, ne-czýſtas. biaurùs. *s.* unrein.
Unsauberkeit, die, ne-czýſtybė. biaurỹbė. *Unkeuschheit*, ne-wiėzlybỹſtė.
unschädlich, *d. i. nicht* schädlich. ne-iſ̃kadingas. kàs neĩ jokiõs iſ̃kãdos ne-dãro.
unschätzbar, *was nicht geschätzt werden kann*, kã ne-galimà prekiũti; ßecũti; takſiėrũti. *überaus theuer, werth*, per-miėr brangùs; weřtas.
unscheinbar, meñko iſ̃ſiweizdėjimo. kàs iš wiřßaus meñkas ródos.
Unscheinbarkeit, die. meñkas iſ̃ſiweizdėjimas.
unschicklich, *d. i. nicht* schicklich. kas ne-pritiñka. kàs ne-pũlas. *es ist für mich u.*, taĩ mán ne-pritiñka.
Unschicklichkeit, die. *zu umschreiben. s.* unschicklich.
unschlachtig, nelémtas. netikęs.
Unschlitt, der, *s.* Talg.
unschlüssig, *s.* unentschlossen.
unschmackhaft, *d. i. nicht* schmackhaft.
Unschuld, die, nekaltybė. *Keuschheit, Züchtigkeit*, wiėzlybỹſtė. czýſtybė.
unschuldig, I) *Adj.*, *ohne Schuld*, ne-kaltas. *unschädlich*, n'iſ̃kadingas. *er wurde u. zum Tode verurtheilt*, jį ne-kaltą añt ſmerčies praſūdyjo. *u. Blut*, ne-kaltas kraujas. *keusch*, wiėzlybas. — II) *Adv.*, ne-kaltai. wiėzlybai.
Unsegen, *s.* Unglück, Fluch.
unselbständig, *d. i. nicht* selbständig *unfest in seinem Character. Wollen. Entschliessen*, ne-twirtas.
unselig, *unglücklich*, ne-palaimingas. *nicht selig*, ne-iſ̃ganytingas. *armselig*, biednas. *bibl. auch:* nelãbas (*bõse*). verderblich.

Digitized by Google

prapůlingas. *voll Noth u. Elend*, pìlnas bėdõs ir wargũ.

unser, I) *Pronom. poss.*, músũ, *undeclinirbar. unser Vater lebt*, músũ tẽwas gývas. *der Feind hat unsre Pferde u. unsre Kühe mit sich fortgenommen*, nepriẽteliai músũ árklius ir músũ kárwes pasiwãrė. *Bezieht sich „unser" auf das Subj. desselben Satzes zurück, so steht dafür das gleichfalls undeclinirbare* sãwo. *wir haben unsre Sachen verloren*, mẽs sãwo dáiktus prapùldėm. — II) *Pronom. pers., Genit. von „wir"* músũ. *rfl.*, sawẽs. *erbarme dich unser*, suſimìlkis músũ. *unser einer*, wiẽnas ìš músũ. *wir sind unser zehn*, músũ yrà dẽšimt. *od. lieber:* mẽs ẽsame dẽšimt. *rfl., wir werden unser nicht vergessen*, mẽs sawẽs n'uźmiršim.

Unserige, Unsrige, der, die, das, 1) *bei Personen:* mùsiškis, io. *auch:* musiszis, jo. *rfl.*, sawiškis, io. *habt ihr die U. nicht gesehen*, ar jũs mùsiškiùs ne-mãtėt. *wir haben die U. wieder gefunden*, mẽs sawiškiùs (*auch:* mùsiškiùs) wẽl atrãdom. *die U. haben gesiegt*, mùsiškiai laimẽjo. — 2) *von Sachen:* kàs músũ. *wir haben alles U. verloren*, mẽs wìsląb kàs músũ (*od. lieber:* wìsą sãwo turtą; náuda) prapùldėm.

unserthalben, -wegen, -willen, músũ dẽliai. músũ-dẽl'. dẽl' músũ. *rfl.*, sawẽs-dẽliai. sawẽs-dẽl'. dẽl' sawẽs. *unserthalben mag es geschehen*, músũ dẽliai taĩ tenusidũda.

unsicher, *d. i. nicht* sicher. *bibl.:* ne-pakãjus (*Unfriede*).

Unsicherheit, die, *zu umschreiben, vgl.* sicher, Sicherheit.

unsichtbar, I) *Adj.*, ne-rẽgimas. *das Unsichtbare*, kàs ne-regimà. — II) *Adv.*, ne-regimaĩ. *vgl.* sichtbar.

Unsinn, der, 1) *subjectiv, Thorheit*, paikỹstė. *Unverstand*, beprotỹstė. *Tollheit*, durnỹstė. *Verrücktheit*, pasiutimas. — 2) *objectiv, Mangel des Sinnes in einem Worte, in einer Handlung, z. B. er spricht lauter U.*, jis wiẽnus niekùs kalba; zaũnyja; pliaũpia. kã jis kalba, taĩ ne-tùr neĩ jókio išsimãnymo. jõ kalbà neĩ šis neĩ tàs. jis fwáiczioja.

unsinnig, I) *Adj., verstandlos, ein u. Mensch*, beprõtis, czio. *nach Art eines Verstandlosen*, beprõtiškas. *z. B. u. Rede*, beprõtiška kalbà. *wahnsinnig, toll (geworden)*, padũkẽs. pasiùtẽs. *ein Wahnsinniger, Rasender*, pasiùtėlis, io. padũkėlis, io. *thöricht*, paikas. *unvernünftig*, n'išmintingas. ne-protingas. *u. Zeug, s.* Unsinn. *u. Betragen*, beprotỹstė. beprõtiškas pasi-elgìmas. *Raserei*, pasiutimas. — II) *Adv.*, beprõtiškai. durnaĩ. paikaĩ. kaĩp padũkẽs.

Unsitte, die, nè-gẽras (*od.* pìktas) būdas; paprotỹs.

unsittlich, *s.* sittenlos, unmoralisch.

unsittsam, *d. i. nicht* sittsam

unstät, *unfest*, ne-twìrtas. *unfest stehend*, ne-twirtaĩ stowỹs. *der nirgend dauernd bleibt*, kuĩs niẽkur ne-stiñga. *der nirgend Ruhe hat*, kuĩs niẽkur ne-rìmsta. nerimastingas. *ein u. Blick*, nerimstanti (niẽkur añt wiẽtos ne-pasiliẽkanti) akìs. *unbeständig*, tánkiei pérsimaĩnąs. *umherschweifend*, kuĩs wìs apliñkui bėgiój; lãksto; bãstos; wálkiojas. *s.* herumlaufen, -fliegen, -treiben.

unstatthaft, *d. i. nicht* statthaft.

unsterblich, ne-smertélnas. *die Seele ist u.*, dušià ne-smertélna. — *uneig., unvergänglich*, ne-pragaĩštąs. *u. Ruhm*, nepragaĩštanti garbė. *sich u. machen*, nepragaĩštanczią garbę pasidarýti. *u. werden*, ne-pragaĩštanczią garbę ìgyti.

Unsterblichkeit, die, ne-smertelnỹstė. *U. der Seele*, dūšios ne-smertelnỹstė. — *uneig., unvergängliche Ehre*, ne-pragaĩštanti garbė.

Unstern, der, *etwa:* ne-palaimos žwaigzdė. *Unglück*, ne-palaima.

unsträflich, I) *Adj.*, ne-korawótinas. *ohne Tadel*, ne-bártinas. bè nůtartiẽs. ne-kaltintinas. *schuldlos*, ne-kaltas. — II) *Adv.*, ne-korawótinai. ne-bártinai. ne-kaltaĩ.

Unsträflichkeit, die, *Schuldlosigkeit*, ne-kaltỹbė. *im Übrigen zu umschreiben. s.* unsträflich.

unstreitig, I) *Adj.*, 1) *um was nicht gestritten wird*, dẽl kõ waĩdo (*od.* giñczo) n'iẽr. dẽl kõ ne-giñczyjas; ne-waĩdyjas. — 2) *was gewiss wahr ist*, kàs tikraĩ tiẽsà. kã niẽks ne-gál užginczýti. dẽl kõ neĩ jõks giñczas ne-gál būti. *zweifellos*, n'abejótinas. — II) *Adv.*, tikraĩ. n'abejótinai. bè abejójimo.

unstudirt, *d. i. nicht studirt*, ne-štadiẽrũtas. ne-štadiẽrãwęs.

untadelhaft, untadelig, I) *Adj., s.* tadellos. unsträflich. *ein u. Mensch*, žmogùs bè nůtartiẽs; ne-bártinas. *von Sachen*, ne-peĩktinas. — II) *Adv., etwas u. machen*, kã ne-peiktinaĩ padarýti. kã teĩp padarýti, kàd niẽks ne-gál' peĩkti. *u leben*, bè nůtartiẽs (*od.* ne-bártinai; ne-kaltaĩ) gywénti.

untauglich, *d. i. nicht* tauglich.

Untauglichkeit, die, *zu umschreiben, durch nicht* taugen.

unten, apacziój. *z. B. u. ist die Erde trocken*, apacziój žẽmė saũsa. *u. am Berge*, apacziój priẽ kálno. *er sass oben, ich u.*, jis sėdėjo wirszùj (*od.* wirszuĩ), ąš apacziój; žemaĩ. *unten an sitzen*, apacziój (*od.* žemaĩ) sėdėti. *von u. her*, ìš apaczių. ìš žemaĩ. *bibl.:* ìš žẽmo. *nach u. zu*, žemỹn.

unter, *Präpos.*, A) *mit dem Dativ*, 1) *eine niedrige Lage bezeichnend, z. B. u. der Erde wohnen*, põ žemè gywénti. *unter einem Baume sitzen*, põ medžiù sėdėti. *u. dem freien Himmel*, põ nůgum dangumì. *sie alle stecken unter einer Decke*, jiẽ wisi

Digitized by Google

ſuſiżino. jiẽ wiſi iß wiẽno eĩna. *das ganze Land steht u. Wasser*, wiſà żẽmė aptwìnuſi, *den Hut u. dem Arme tragen*, kepùrę põ pãżaſte neßióti. *die Feinde stellen sich u.* (*d. i. hart an*) *der Mauer auf*, nepriẽteliei priẽ pàt múro ſuſtój. *ich habe die Arbeit schon u. den Händen*, àß tą dárbą jaũ nuſitwẽriau; ĩ rañką ėmiaũſi. *u den Waffen bleiben*, giñklůſe paſilikti. *u. der Hand, d. i. heimlich*, ſlapczieĩ. neĩ wiėnám ne-żìnant. — 2) *wenn eine Unterordnung bezeichnet werden soll*, a) *der Gewalt nach, z. B. auch ich bin unter Gott*, iř àß eſmì põ Diẽwù. *u. der Aufsicht Jmds stehen*, põ pri-, użweizdėjimu (*auch:* pri-, uźdabójimu) kiẽnõ búti; *od.* ſtowẽti. *od. auch:* uźweizdėjimui, pridabójimui kiẽnõ padũtas búti. *u. dem Joche leben*, põ priẽſpauda búti. *etwas u. seinem Verschlusse haben*, kã põ ſãwo ùżraktu (*od.* ſãwo pakawõnėje) turẽti. — b) *dem Range nach, z. B. er sitzt u. mir*, jìs żemiaũs ùż manę ſẽd'. *er ist weit u. mir* (*geringeren Standes*), jìs daũg praſtẽſnis ùż manę; *od.* nè kaĩp àß. — c) *der Zahl nach, z. B. u. einem halben Gulden verkaufe ich es nicht*, taĩ bè pusáukſino nè-pardůſiu. *er ist noch ein Knabe u. 10 Jahren*, jìs waĩkas, dár nè dẽßimts mẽtų. *unter drei Monaten komme ich nicht wieder*, piřm trijũ mẽneſių ne-pargrĩßiu. *er hat seine Waare unter dem Werthe verkaufen müssen*, jìs ſãwo tawõrą põ werczià (*od. lieber:* pigiaũs nè kaĩp weřtas) pardůti turẽjo. — 3) *bei Bezeichnung der Art u. Weise, z. B. er eignete es sich unter dem Schein des Rechtes an*, jìs taĩ lýg kaĩp teiſýbės budù paſiſãwino. *er betrügt mich u. dem Schein der Freundschaft*, jìs beſidėdams, ẽſąs priẽtelius, manę prigáuna. *seltener:* priẽteliaus pawéikſlu manę prigáuna. *Israel verehrte Gott unter dem Bilde eines Kalbes*, Izraėlitẽnai gárbino Diẽwą ãbroze weřßio. *u. dem Bilde einer Braut wird die Kirche dargestellt*, ãbrozu marczióš baźnyczia paźénklinama. *u. dem Namen eines Freundes kam er*, warđą priẽteliaus priimdams (*od.* priẽtelium beſiwadindams) jìs atẽjo. *u. der Bedingung des Gehorsams will ich dir helfen*, jéi mán klauſýſi, taĩ tawę gélbėſiu. *od.* táw klaũſant àß tawę gélbėſiu. *od.* jéi paſiżadi klauſýti, taĩ àß tawę gélbėſiu. *u. dem Vorwande der Armuth bettelt er*, jìs beſidėdams (*od.* beſiſakýdams) wargdiẽnỹs ẽſąs ùbagauja. *er erschien u. der Gestalt eines Engels*, jis dẽjos ángelas ẽſąs. *od.* jis ángelo pãwidalu (*od.* wéidu) paſiródė. — 4) *wenn es bedeutet „in der Mitte, zwischen“, z. B. ich bin u. Menschen*, àß eſmì tarp żmoniũ. *sie suchten ihn u. den Bekannten*, jiẽ jõ jẽßkójo tarp paźiſtamų. *u. Anderen*, tarp kitũ. *einer u. euch wird mich verrathen*, wiẽns (iß) júſų ißdůs manę. *u. uns wird es Niemand thun*, nei-wiẽns (iß) múſų taĩ ne-darýs. *u. allen Büchern lex ich die Bibel am liebsten*, àß iß wiſų knýgbýbeles miėliáuſiei ſkaitaũ. *es bleibe u. ungesagt*, taĩ te-paſiliẽkt tarp múſų. taĩ neĩ wiẽns toliaũs te-ne-patýria. — 5) *der Bezeichnung der Dauer od. gleichartigen Beschäftigung, in der Bdtg von „während“, „bei“* (*vgl.* über, A. 2). *z. B. u. dem Essen sprach er kein Wort*, bè wálgydams jis neĩ żõdį ne-balbėjo. *u dem Essen regnete es draussen*, be-valgant laukè lijo. *er sprach u. vielen Thränen*, jis kalbėjo daũg ãßarų praliẽdams (*od.* graũdżiei) weřkdams. *er sprach u. allgemeinem Weinen*, jis kalbėjo wiẽnms verkiant. *u. der Zeit war er fortgegangen*, tamè tárpe jis bùwo ßaliñ paẽjęs. *u. der Regierung des verstorbenen Königs*, pamiruſiamjam (*od.* nabãßninkui) karãlių bewaldant. — B) *mit dem Acc., 1) die Richtung nach dem unteren Theile eines Dinges bezeichnend, z. B. das Kissen u. den Kopf legen*, priẽgalwį põ galvą padẽti. *sich u. einen Baum setzen*, põ medžiù sẽſtis. *rslt.*, paſiſẽſti. *sich u. das Wasser tauchen*, põ wándeniu panérti. *u. das Dach gehen*, põ ſtógu paeĩti. *u. Jmds Herrschaft kommen*, põ kiẽnõ waldžią pareĩti. — 2) *die Richtung nach der Mitte einer Menge ausdrückend, z. B. er schlug mich u. seine Feinde*, jìs manè ſãwo nepriẽteliams pirokůja. *er ist u. die Uebelthäter gezählt worden*, jìs tarp piktadėjų parokůtas; *u.* piktadėjams pirokůtas. *er hat sich unter schlechte Menschen gegeben*, jìs tarp piktų żmoniũ paſidãwęs. *er gab sich u. die Soldaten*, jìs põ zialniẽrieis paſidawė. *sich u. den Haufen mischen*, tarp puĩko (*auch:* põ puĩką) maißýtis. *u. die Feinde dringen*, ĩ nepriẽtelių weřßtis. *rslt.*, ſi-, pẽrſiweřßti; *die Juden sind u. alle Völker zerstreut*, Żýdai peř (*u.* põ) wiſą ſwiẽtą ißſklaidyti. ißbarſtýti. *etwas u. die Leute bringen*, tarp żmoniũ (*od.* põ żmónes) iß-, pa-ſkélpti. *es kommt u. die Leute*, taĩ patýria. taĩ żinomą paſtója tarp — 3) *besondere Redensarten: a) unter, d. i. zugleich mit*, drangè ſu; *hier u. da*, ßẽn iř tẽn. *manchmal*, — b) *unter sich, z. B. sie sind u. uneinig*, jiẽ tarp ſawẽs ne-ſutinka. c) *unter einander, z. B. sie lieben sich unter einander*, jiẽ mýlis tarp ſawẽs, jiẽ mýlis kìts kitą. *sie berathschlagen unter einander*, jiẽ dùmja tarp ſav. d) *unter meinen Augen arbeitet er*, mãno akiũ (*od. auch:* mán mãtant) dìrba. — e) *Jmdm etwas unter Hand geben, d. i. ihn heimlich benachrichtigen*, kã ſlapczieĩ (*od.* ſlapniẽkam ne-żìnant) pamokinti, jám důti. — f) *Jmdm unter die Augen*

Digitized by Google

kám ſ akìs źiūrėti. — g) *unter die Augen kommen*, ſ akis pareĩti. — h) *unter vier Augen*, ſlapcźieĩ niẽkam kitám ne-mãtant.

Unteraufseher, der, źemeſnỹſis úźweizdas.

Unterbalken, der, źemeſnỹſis bálkis, io.

unterbauen, kã apacźiõj (põ kũm) pabudawóti.

Unterbeamte, der, wiẽns źemeſniūjù urẽdininkù.

Unterbette, das, apatìniei pãtatai. *Mielcke:* apatinė pérynà.

unterbinden, *unter etwas binden*, põ kũmì pariſti. *etwas u.*, kã pariſti.

unterbleiben, *d. i. ungeschehen bleiben, z. B. meine Reise muss u.*, àß ſãwo keliõnę turiù n'ißweſtà paſilikti. mãno keliõnė turì n'ißweſtà paſilikti. àß ſãwo keliónę turiù ſuléiſti. *die Arbeit unterbleibt*, dárbas paſiliẽkt ne-dirptas; n'àtliktas.

unterbrechen, 1) *stören, Jmdn in einem Thun u.*, kã jõ dãryme trìkinti. *rslt.*, pa-, ſutrìkinti. *er unterbrach mich in der Rede*, jìs manè kalbõj pa-, ſutrìkino. *Jmds Rede u.*, kiẽnõ kalbą ſutrìkinti. — 2) *in seinem Thun stille halten*, kã dãrẽs apſiſtóti. *punctir*, *für den Augenblick still halten*, ſtàpterėti. *das Heer unterbrach seinen Marsch*, waĩſkas apſiſtójo maßiẽrãwẽs. — 3) *ganz aufhören*, kã dãrẽs liáutis. *rslt.*, paliáuti. — **Unterbrechung**, die, trìkinimas. pa-, ſutrìkinimas. apſiſtójimas. ſtàpterėjimas. *bei unserer Arbeit trat eine längere U. ein*, múſų dárbas gãwo (*od.* mẽs gãwom dirbę) añt kókio czíeſo apſiſtóti. *mit U. arbeiten*, wis apſiſtódams dirpti. *nach langer U. fingen wir wieder an*, ìlgą czíeſą ne-dirbę mẽs wẽl' pradẽjom.

unterbreiten, *d. i. unter etwas breiten*, kã põ kũmì patiẽſti; paklóti. *s.* breiten.

unterbringen, *etwas unter etwas bringen*, kã põ kũmì gabénti. *rslt.*, pagabénti. *s.* bringen. *wenn dabei der Mangel an Raum Schwierigkeiten bietet*, kã kuĩ patalpinti (*Raum schaffen*). *Pferde u., nämlich unter Dach bringen*, árklius põ ſtógu pagabénti; pawèſti; patalpinti. *Jmdn zur Herberge u., bei sich*, kám gatſpãdą dũti; *irgend anderswo u.*, kám gatſpãdą parúpinti. kã kuĩ ſ gatſpãdą patalpinti. *er konnte da nicht untergebracht werden*, jìs czià ne-galẽjo gaſpãdos (*od.* wiẽtos) gáuti. jis czión ne-galẽjo patiĩpti. *ein Capital u.*, piningus kuĩ ißdũti. *sein Capital bei Jmdn u.*, ſãwo piningus kám paźyczyti. *seine Tochter u.*, ſãwo dùkterį kuĩ iſſéiſti; ißdũti. *seine Kinder u.*, ſãwo waĩkáms wiẽtù parúpinti. ſãwo waikùs kuĩ patalpìnti.

terdessen, tam̃ tárpe. *s.* indessen.

terdrücken, 1) *niederdrücken, z. B. ein Volk u., unter Druck halten*, kókią źmoniũ piminę priſpáuſti; prýſpaudoje (*od.* põ prýſpauda) laikýti. — 2) *etwas Enstehendes, Beginnendes, z. B. einen Aufruhr u.*, maĩßtą nuſlẽkti (γ/g). nutildyti. *ein Feuer u.*, ùgnį nuſmeĩkti (*ersticken*); iſſgeſýti (*auslöschen*). *die Thränen u.*, ãßaras atlaikýti. ãßarų atſilaikýti. *das Lachen u., z. B. ich konnte kaum das Lachen u.*, àß wõs galẽjau atſilaikýti neſijũkęs. *ein Buch, Testament u., verstecken*, paſlẽpti. — **Unterdrückung**, die, priſpaudìmas. prýſpauda. nuſlẽgimas. nuſmelkimas. iſſgẽſymas. atſilaĩkymas: *in der Bdtg der entspr. Verba.*

Unterdrücker, der, priſpaudẽjas. *vgl.* Tyrann.

Untere, der, apatìnis. *der tiefer im Range Stehende*, źemeſnỹſis. *die u. Volksklasse*, praſtiẽjiė (źmónės). *die u. Partie, das Untere, z. B. bei einem Berge, Hause*, apacźià.

untereggen, pa- (*od.* ap-) ekėti.

untereinander, 1) *zwischen einander*, taĩp kìts kìto. — 2) *über- u. untereinander*, põ kìts kitù. *vgl.* unter u. einander.

Untereinnehmer, der, *Tit.:* undereĩnnėmeris, io.

unterfangen, sich, *s.* unterstehen, wagen, versuchen.

Unterfeldherr, der, źemeſnỹſis gendrõlius.

Unterfläche, die, apacźià. apatinė pùſė.

Unterfutter, das, pabútaris, io.

unterfüttern, pabútariauti.

Untergang, der, 1) *U. der Himmelskörper unter den Horizont*, nuſleidìmas. *beim U. der Sonne*, ſáulei nuſliéidžiant. — 2) *das Versinken, z. B. U. eines Schiffes*, ßiẽpiės nugrimzdimas. — 3) *Verderben*, prapultìs, iẽs, *m. Ende*, gãlas. *sonst auch nach der Art des U., z. B. U. einer Stadt*, miẽſto iſſpũſtyjimas. ſuteßkẽjimas. ſunykìmas. ſugaißimas. *U. der Welt*, ſwiẽto gãlas. *Jmdm den U. bereiten*, kám gãlą padarýti. *er hat da seinen U. gefunden*, czión jis gãlą gãwo. *vgl.* untergehen.

Untergebene, der, kàs kám padũtas. *der Niedrigere*, źemeſnỹſis.

untergehen, 1) *von den Himmelskörpern, unter den Horizont*, léiſtis. *rslt.*, nuſliéiſti. *die Sonne ist untergegangen*, ſáulė nuſliéiduſi. *sie geht unter*, jì léidžias. — 2) *untersinken, im Wasser, im Morast*, griműſti. *rslt.*, nugriműſti. *bibl. auch:* nuſkẽſti (*ertrinken*). — *u neig., zu Grunde gehen*, prapùlti. ſ prãpulti nugriműſti. *von lebenden Wesen auch:* gãlą gáuti. *verschwinden*, pragaĩßti. *der Staat ging unter*, karalỹſtė ſuteßkẽjo; ſunỹko; ſugaĩßo. *verwüstet werden*, iſſpũſtytas tàpti. — **Untergehen**, das, *s.* Untergang.

Untergericht, das, źemeſnỹſis girìktas. wiẽns źemeſniūjù girìktų; ſũdu.

Untergeschoss, das, s. Erdgeschoss.

untergraben, *d. i. etwas grabend unterhöhlen, z. B. einen Baum u.*, põ medźiù ſkỹlę ißkàſti; ißraũſti. ìß põ medźiù źemès

Digitized by Google

ißkàšti. *die Mauer u., bibl.:* múrus pakàšti (*vergraben*). — *uneig., Jmds Wohlfahrt, Gesundheit u.,* kiẽnõ paláimą, ſweikãtą patrótyti. — **Untergraben,** das, *zu umschreiben.*

unterhalb, *z B. unterhalb der Stube ist der Keller,* põ ſtubà (*od.* apacziõj põ ſtubà) kélnorė.

Unterhalt, der, ißlaĩkymas. *Nahrung,* maĩſtas. *sich seinen U. verdienen,* ſãwo ißlaĩkymą (*od.* maĩſtą) pelnýtis. *U., den man von Anderen als Unterstützung empfängt,* paßalpà.

unterhalten, 1) *unter etwas halten,* kã põ kůmì laikýti. *bibl.:* pareñiti (*stützen*). — 2) *die Fortdauer wovon bewirken, erhalten,* kã ißlaikýti. *ernähren auch:* maitiṫi. *rslt.,* ißmaitiṫi. *eine Familie u.,* famýlija ißmaitýti; ißlaikýti. *ein Feuer u.,* ùgnį ißlaikýti. *od. lieber:* ùgniei uż- (*od.* iß-) gẽſt ne-důti. ùgnį n'ißgèſdinti. *ein Haus* (*Gebäude*) *u.,* bùtą geramè paſilaĩkyme ißlaikýti. — 3) *Jmds Aufmerksamkeit angenehm beschäftigen, zunächſt ſich* (*im Gespräch*) *mit Jmdm u.,* ſù kůmì ßnekẽti; kalbẽti. *rslt.,* paſißnekẽti. paſikalbẽti. *ſich ſchriftlich mit Jmdm u.,* ſù kůmì peř rãßtą paſikalbẽti. *Jmdn mit Muſik, Spiel etc. u.,* kám muzikėmis, ßpiẽlėmis cziẽſą patriuñpinti. *das iſt ſehr unterhaltend,* taĩ cziẽſą labaĩ patriuñpina. *ich habe mich da ſehr gut u.,* cziõn àß ſù didžiù paſimėgimù (*od.* paſigėrėjimu) cziẽſą praléidau. czià mán labaĩ patìko. — **Unterhaltung,** die, *Geſpräch,* paſißnekẽjimas. *Beſchäftigung gegen Langeweile,* liñkſmas cziẽſo praleidimas.

unterhandeln, 1) *mit Jmdm, um einen Vertrag zu erwirken,* ſù kůmì derẽti. *ſich mit Jmdm wegen etwas beſprechen,* ſù kůmì dėl kõ ßnekẽti. *rslt.,* kã ſußnekẽti. *ſchriftlich u.,* raßýtis. ſußiraßýti. — 2) *den Vermittler machen,* tárpininku búti. *er hat zwiſchen dieſen beiden unterhandelt,* jìs taŕp tũ-dwiėjų tárpininku bùwo. *eine Heirath u.,* pórą kìts kitáin piřßti. *rslt.,* pripiřßti (*zuſreien*). ſupiřßti (*zuſammenfreien*). — **Unterhandeln,** das; **Unterhandlung,** die, *durch Verba zu umſchreiben.*

Unterhändler, der, *Vermittler,* tárpininkas. *der U. bei einer Heirath,* pirßlỹs. *U. bei einer Aussöhnung,* táikintojis. dẽrintojis. *rslt.,* ſutáikintojis. ſudẽrintojis. *der in's Mittel getreten,* kuřs į tárpą paréjęs. *Mittler,* tárpininkas.

Unterhauptmann, der, *etwa:* wyreſniũjų žemeſnỹſis.

Unterhemde, das, apatìniei marßkiniei. *der untere, gröbere, angeſteckte Theil des Frauenhemdes,* paduřkai.

unterhõhlen, põ kůmì ſkỹlę (*od.* dũbę; daũba) padarýti.

Unterhoſen, die, apatìnės kélnės; kélinės.

unterirdiſch, kàs põ žemè. *ein u. Weg,* kẽlias põ žemè. *u. geiſterhafte Weſen der litt. Mythologie,* kaukaĩ. *nach Miclo auch:* barzdùkai.

unterjochen, põ jùngu pakìſti. — *uneig.* ſ. unterwerfen.

Unterkiefer, der, ſmakrõs káulas.

Unterkinn, das, *Kader,* paſmakrỹs.

Unterkleid, das, apatìnis rũbas.

unterkommen, *Platz, Raum irgendwo zu Bleiben erhalten,* kuř patìſpti. *Herberg erhalten,* gaſpãdą gáuti. *unterkriechen* palĩſti põ kům. *untertreten, unter ein Dach* põ ſtógu paeĩti. *eine Anſtellung erhalten,* kuř wiẽtą (*od.* ßlůžbą; urẽda) gáuti. *ich weiss nicht wo unterzukommen, zu bleiben,* àß ne-žinaũ, kuř diñkti (*vgl.* ſ. unterbringen. — **Unterkommen,** das *Obdach,* paſtógis, io. *Herberge,* gaſpãda. *Platz bei beſchränktem Raume,* talpa. *Platz im Allg.,* wiẽtà. *ich habe kein U. finden können,* àß ſáw paſtógio (*od.* zuſpãdos; talpõs; wiẽtos) ne-galėjau rãſti.

unterkriechen, kuř palĩſti.

Unterlage, die, kàs apacziõj padẽta. kàs apacziõj paſidėjęs. *U. von Ruadäzern,* paruñdai.

Unterlass, der, *ohne U. arbeiten,* n'apſtódams (*od.* n'atléizdams; bè apſtójimo; bè paliowõs; bè paliówimo) dirpti.

unterlassen, *etwas ungethan laſſen, z. B. ich habe den Brief zu ſchreiben u. l.* grõmiatą ne-raßiaũ; palikaũ ne-raſ*unterlass das nicht,* ne-palik taĩ dãręs. *man muss das u.,* taĩ reĩk dãrius palikti. *ich kann nicht u., de ſchreiben,* àß ne-galiù palikti (*wohl* paſilìkti; búti) táw ne-rãßęs. — **lassung,** die, ne-darỹmas. *meiſtens d Verbum zu umſchreiben.*

Unterlassungsſünde, die, *etwa:* ne-dãr griẽkas.

unterlaufen, 1) *ſich unbemerkt mit e ſchen, z. B es iſt ein Fehler mit gelaufen,* wiẽns pẽrſiźiũrėjimas yrà jęs. — 2) *die Stelle iſt mit Blut u.* wiẽtà kraujù paźliùguſi; *nach Mel* paſrùwuſi.

unterlegen, *unter etwas legen,* kã põ padẽti; paguldýti. *vgl.* legen. *dem Huhn, der Gans etc. zum u.,* kiaußiùs põ wißtà, žãſimi pak

Unterlegen, das, padẽjimas (*od.* dymas; pakrówimas) põ kůmi.

Unterlehrer, der, žemeſnỹſis mok

Unterleib, der, pìlwas (*Bauch*).

unterliegen, *wovon erdrückt, nieder werden, z. B. das Pferd unter Laſt,* arklỹs põ naßtà parwiřto; ſukrìto. *dem Feinde u.,* nepriẽtel waliótas tapti. *od. lieber activ: Feinde unterlegen,* nepriẽtelis jį ap- pẽr-) galėjo; apwaliójo; paŕmuše.— *z. B. dem Schmerze, der Krankheit*

Digitized by Google

erliegen. — 2) *unter etwas liegen, uneig., z. B. das unterliegt keinem Zweifel*, taĩ n'abejótina. *das unterliegt einer strengen Untersuchung*, taĩ aßtrieĩ iß-jéßkoma. *das unterliegt einem Rechtsstreit.* dėĺ tõ eĩt prowà.

Unterlippe, die, apatinė lúpa.

unte:mauern, põ kůmì pamúryti.

unterminiren, põ kůmì ſkyliũ (*od.* daubũ; ùrwũ) ißraũſti. *milit. Ausdr.:* põ kůmì paminiėrũti.

untermischen, kám ką̃ primaißýti. ką̃ taĩp kõ ſmaißýti.

unternehmen, *sich wozu entschliessen, etwas übernehmen*, ką̃ apſiimti. *beginnen*, ką̃ pradėti. *wagen*, bandýti. *auch nach der Art des Unternehmens, z. B. eine Reise u.*, añt keliõnės paſidůti. *eine Arbeit u.*, dárbą į rankàs imtis; nuſitwérti; pradėti. *unternehmend*, kuĩs bewéik' ką̃ apſiima. drąſùs (*od.* ſtiprùs) añt wiſokiũ apſi-ėmimų; *od.* ßį beĩ tã pradėti. — **Unternehmung**, die, 1) *das Unternehmen, als Handlung*, apſi-ėmimas. pradėjimas. bañdymas. — 2) *das Unternommene*, ką̃ kàs apſi-ėmęs; pradėjęs. pradėtaſis dárbas. keliõnė, añt kuriõs kàs paſidãwęs etc.

Unterofficier, der, underaficiėras.

unterordnen, ką̃ põ kůmì ſtatýti. *ich bin ihm untergeordnet*, àß põ jůmì ſtatýtas; padůtas. *od. lieber:* àß põ jůmì ſtówiu (*stehe unter ihm*). — **untergeordnet**, *niedriger im Rang*, žemėſnis ùß ką̃. *von geringerer Bdtg*, menkėſnis ùß ką̃. *untergeben*, kám padůtas. põ kůmì ſtatýtas. — **Unterordnung**, die, *das Stellen untereinander*, ſtãtymas põ kìts kitù. *das Stehen untereinander*, ſtowėjimas põ kìts kitù.

Unterpfand, das, ùßſtatas. *vgl.* Pfand.

unterpflügen, *z. B. den Dünger u.*, miėßlus apárti.

unterreden, sich, *mit Jmdm*, ßnekėti (*od.* kalbėti) ſù kůmì. *rslt.*, paſikalbėti. paſißnekėti. *unter sich zugleich etwas verabreden*, ſuſikalbėti. ſuſißnekėti. — **Unterredung**, die, ſuſi-, paſikalbėjimas. ſuſi-, paſißnekėjimas: *in der Bdtg der entspr. Verba. eine U. mit Jmdm haben*, ſù kůmì paſißnekėti; ſuſi-, paſißnekėjima turėti.

Unterricht, der, pamókſlas. *Jmdm seinen Sohn zum U. geben*, kám ſãwo ſúnų į pamókſlą důti. *die Kinder gehen zum (Confirmations) U.*, waikaĩ eĩt į pamókſlą. *Jmdm U. ertheilen*, kàm pamókſlą důti. ką̃ mokíti. *s.* unterrichten.

unterrichten, 1) *Unterricht ertheilen*, ką̃ mokíti. *rslt.*, pamokíti. *bis zum völligen Erlernen u.*, išmokíti. *er unterrichtet mich im Deutschen*, jis manė mokìna wókißkai; wókißkoj kalbõj; wókißkąję kaĩbą. *er ist gut unterrichtet*, jis geraĩ mokítas. — 2) *benachrichtigen*, kám žinią důti. *ich bin davon unterrichtet*, àß taĩ žinaũ. àß apiė taĩ žinią turiù; gawaũ. — **Unterrichten**, das, mokìnimas. pa-, išmokìnimas. *vgl.* Unterricht.

Unterrichter, der, 1) *Lehrer*, mokítojis — 2) *ein niedrigerer Richter*, žemėſnis ſůdžià.

Unterrock, der, *der Frauen*, apatìnis kedelỹs. *bei Männern, ein Rock zum Unterziehen*, apatinė ſermėgà.

untersagen, kám ką̃ uždraũſti. *vgl.* verbieten.

Untersagung, die, uždraudìmas.

Untersatz, der, kàs põ kům paſtatýta. *einen U. unter den Topf stellen*, ką̃ põ půdu paſtatýti.

unterscheiden, ką̃ nů kõ atſkìrti. *er kann blau u. grün nicht u.*, jis ne-gãl' taĩ kàs mėlyna nů tõ kàs žalià atſkìrti. *die Birke unterscheidet sich von der Linde darin*, béržas nů liėpos tame àtſkiriamas. taĩp béržo beĩ liėpos tàs ſkìrtums. *die beiden lassen sich leicht u.*, tůdu galì leñgwiei nů kits kìto atſkìrti. — **Unterscheidung**, die, 1) *das Unterscheiden*, atſkýrimas. — 2) *das Unterscheidende, der Unterschied*, ſkìrtumas.

Unterscheidungszeichen, das, atſkýrimo ženklas.

unterschieben, ką̃ põ kůmì pakíßti; paſtùmti. *vgl.* schieben. — *uneig., etwas Unechtes für echt ausgeben*, kõ ne-tìkro peĩ tìkrą išdúti. *ein Kind u.*, kókį kůdikį peĩ tikrą pakíßti. *ein untergeschobenes Kind*, ne-tikras, kám pàkißtas kůdikis. *eine untergeschobene Schrift*, kókio tikro wiėtoj pàkißtas rãßtas. — **Unterschieben**, das, pakißìmas. paſtúmimas.

Unterschied, der, ſkìrtumas. *einen U. zwischen zweien Dingen machen*, ſkìrtumą taĩp dwiėjų daiktų darýti. *rslt.*, padarýti. *zwischen diesen Dingen ist ein gewaltiger U.*, taĩp tų daiktų yrà baĩs dìdelis ſkìrtumas. *es ist mir kein U. d. i. einerlei, ob etc.*, taĩ mán wiėns miėrs, aĩ etc. *Alle ohne U. tödten*, wiſùs bė jókio ſkìrtumo (*od.* nůlataĩ) nužawìnti.

unterschieden, unterschiedlich, *s.* verschieden. *bibl.:* ſkìrtas (*geschieden*).

unterschlagen, *verbergen*, ką̃ į ßãlį nu-, pakíßti. *verheimlichen*, ką̃ ußſlėpti. *verschweigen*, ußtylėti. *sich aneignen*, paſiſãwinti. paſinaudůti. *verbrauchen*, ſuwartóti. *behalten*, palaikýti. — **Unterschlagung**, die, nukißìmas. ußſlėpimas. ußtylėjimas. paſiſãwinimas. paſinaudãwimas. ſuwartójimas. palaĩkymas: *in der Bdtg der entspr. Verba.*

Unterschleif, der, 1) Unterschlagung, *s. dieses.* — 2) *Diebstahl*, wagỹſtė. *Betrug*, klaſtà. prigawìmas. *einen U. an einer Kasse begehen*, piningũ iß kãſės išwõkti (*vg*). *Betrügerei*, prigawìmas. *das heimliche Einbringen von Waaren, s.* Contrebande.

unterschreiben, *unter etwas schreiben*, ką̃ põ kůmì paraßýti. *einen Brief u.*, põ

Digitized by Google

grõmiata (wařdą) paſiraßýti. *unterschreib,* paſiraßýk! *bibl.:* piraßýti (*dazu schreiben*). *der Unterschriebene,* paſirãßęſis. kuřs ſãwo wařdą paſirãßęs. — **Unterschreibung,** die, (wařdo) paſirãßymas. *s.* Unterſchrift.

Unterſchrift, die, 1) *s. das* Unterſchreiben. — 2) *der unterſchriebene Name,* wařdas (kurĩ kàs põ kůmì paſirãßęs). *hier fehlt die U.,* czión niẽks n'iẽrà wařdą paſirãßęs. *auch bloss:* czión niẽrà wařdo.

Unterſchwelle, die, (apatinis) fleñkſtis, czio.

untersetzt, *vom Körper,* dùzas.

untersiegeln, pęczẽtę põ kůmì priſpáuſti.

untersinken, *im Wasser, im Morast,* nugriñſti.

unterspreiten, kã (põ kůmì) patiẽſti.

unterspülen, *etwas unter etwas fortspülen,* kã iß põ kůmì papláuti.

unterst, *zu unterst, s.* unterſte.

unterſte, *unter etwas befindlich,* apatìnis. *das niedrigste, z. B. der u. Theil der Stadt,* žemiáuſioji miẽſto dalìs. *der U. dem Range nach,* žemiáuſýſis. *der u. Theil,* apaczià. *das U. zu oberſt kehren,* ãpaczią ĩ wirßų apweřſti. *die u. Klasse des Volks,* praſtiẽjiẽ (*od.* praſczíáuſiẽjiẽ) žmónės.

unterſtecken, põ kům pakìšti. *dazwiſchen ſtecken, z. B. die jungen Soldaten unter die alten u.,* jaunůſius zialniẽriùs tařp ſenůjų pakìßti.

unterſtehen, sich, *wagen,* drĩſti. ißſidrĩſti. *ich habe mich unterſtanden,* àß ißſidrſaũ. *versuchen,* bandýti. *unterſtehe dich nicht,* ne-bandýk. *unterſtehe dich nur, ſo etc.,* tìkt bandýk, taĩ etc. *bibl.:* kéltis (*ſich erheben*).

unterſtellen, kã põ kůmì paſtatýti.

unters.emmen, kã põ kůmì pareñti.

Unterſteuermann, der, *Titel:* underßtỹrmons.

Unterſtock, der, *s.* Erdgeſchoss.

unterſtopfen, kã põ kůmì pakiñßti.

unterſtreichen, *z. B. ein Wort u.,* põ kókiu žodžiù pabraũkti; brůkßmẽlį padarýti.

unterſtreuen, *etwas unter etwas ſtreuen,* kã põ kůmì pakreĩkti; pakraikýti; pabeřti; pabarſtýti. *vgl.* ſtreuen. — **Unterſtreuen,** das, pakreikimas. pakraĩkymas. pabėrimas. pabařſtymas.

unterſtützen, 1) *etwas worunter ſtützen, z. B. einen Pfahl unter einen Baum u.,* kůlą põ medžiù pareñti. — 2) *etwas womit u., den Kopf mit der Hand u.,* gálwą ſù rankà (*u.* añt rañkos) pareñti. *frg., z. B. Bäume u.,* medžiùs paramſtýti. *vgl.* ſtützen. — *uneig., Jmdn u., d. i. helfen,* kã gélbėti. *rslt.,* pagélbėti. *Jmdn mit Geld u.,* kã piningaĩs gélbėti. *mit Rath u. That helfen, fördern,* ßeĩpti. *zu Hülfe kommen,* kám añt pagálbos pareĩti. *unterſtütze meine Bitten,* pareĩk tù mãno prãßymams añt pagálbos. padėk mán meĩſti. — **Unterſtützung,** die, 1) *das Unterſtützen,* parėmìnas. paramñſtymas. gélbėjimas. ßelpìmas. — 2) *Wohlthat,* geradėjỹſtė. *Hülfe,* pagálba. *Förderung,* paßalpa. *Beistand,* priẽſtowa. *Jmdm eine U. zu Theil werden laſſen,* kám geradėjỹſtę nudalýti. *s. auch:* unterſtützen.

untersuchen, iß-, pẽrjėßkóti. *durchſehen,* pẽržiurẽti. *Jmds Kleider u.,* kiẽnõ růbus ißjėßkóti; pẽržiurẽti. *durchſchütteln, durchſtöbern,* pẽrkratýti. — **Unterſuchung,** die, iß-, pẽrjėßkójimas. pẽržiurẽjimas. *eine gerichtliche U. anſtellen,* kã giriktißkai ißjėßkóti. *als eine besondere gerichtliche Procedur,* underzùkungas.

untertauchen, I) *tr., etwas unter das Waſſer ſtecken,* kã põ wándeniu pakìšti. *bei lebenden Weſen, auf kurze Zeit u.,* kã põ wándeniu panérti. — II) *intr., frq.,* nárſtyti. — **Untertauchen,** das, pakißimas põ wandeniñ. panẽrimas. pafinẽrimas. paſinárſtymas.

Unterthan, der, padõnas. *Sclave,* wergas. wergìnis, io.

unterthan, kám (*od.* põ kůmì) padůtas.

unterthänig, I) *Adj.,* 1) *unterthan,* padůtas. — 2) *in der Weiſe eines Unterthans,* padõnißkas. — 3) *als Höflichkeitsbezeichnung bei Unterſchriften,* pakarnùs. — II) *Adv.,* padõnißkai. pakarnieĩ. paſiẽmindams. *unterthänigſt,* pakarniáuſiei.

Unterthänigkeit, die, *Leibeigenſchaft,* padonỹſtė. *Sclaverei,* wergỹſtė. *Gehorſam,* pakluſnùmas. *Jmdn in U. erhalten,* kã pakluſnumè (*od.* padonỹſtėje; wergỹſtėje) ißlaikýti.

Untertheil, das, apatinė dalìs. apaczià.

untertreten, I) *intr., z. B. unter ein Dach u.,* põ ſtógu paeĩti. — II) *tr., etwas unter die Füsse treten, auch uneig.,* kã põ kójų pamíti.

unterwärts, žemỹn. *auch:* žemỹn-linkai.

unterwaſchen, *d. i. unter etwas die Erde fortwaſchen,* põ kůmì žemės paplãti.

unterwegs, pakeliuĩ. añt kẽlio. *er iſt ſchon u., jis jaũ añt kẽlio. jis jaũ pakeliuĩ. u., d. h. während des Reiſens, Gehens etwas thun,* be-keliáudams, be-eĩdams kã daryti. *unterwegs laſſen, s.* unterlaſſen.

unterweiſen, *s.* unterrichten. mokinti *rslt.,* iß-, pamokìnti.

Unterwelt, die, *die Welt unter der Erde,* požemìnis ſwiẽtas. *die unterſte Welt,* apatìnis ſwiẽtas. *die Todten,* numìruſiẽjiẽ. *die Seelen der Verſtorbenen unter der Erde,* numìruſiůjų důßios põ žemè. *Hölle,* peklà.

unterwerfen, 1) *allg., dem Willen od. der Macht Jmds hingeben, unterordnen,* kã põ kůmì (*auch:* kám; *u.* ĩ kã; ĩ kiẽnõ wãlę) padůti. *ſich den Geſetzen u.,* põ ſtãtymais paſidůti. *ſich in Jmds Willen ergeben,* ĩ kiẽnõ wãlę paſidůti. *das Volk unterwarf ſich dem Sieger,* žmónės paſidawė pérgalėtojui. *Jmdn einer Strafe u.,* kã põ korawonè (*od.* ĩ korawõnę) padůti. *wir ſind*

Digitized by Google

vielen Gefahren unterworfen, mẽs į daũg priẽgadàs padũti. *od. lieber:* mẽs ſtówim daũg priẽgādoſe. — 2) *mit Gewalt unterwerfen*, põ kùmi paweřſti. *er hat sich die Stadt u.*, jìs miẽſtą põ ſawiñ pàwertė. *wir wurden dem fremden Herrscher durch Gewalt unterworfen*, mẽs tãpėm põ ſwẽtimůju wiẽßpaczìu peř ne-wãlę pawerſtì. — **Unterwerfung**, die, padawimas. pawertìmas. paſidawimas: *in der Bdtg der entspr. Verba.*

unterwinden, sich, ißſidrįſti. paſidrąſinti. *s.* wagen, unterstehen.

unterwühlen, *s.* untergraben, wühlen.

unterwürfig, *s.* unterthan, demüthig.

unterzeichnen, *s.* unterschreiben, subscribiren.

unterziehen, 1) *unterziehen, z. B. sich einen Rock u.*, ſermẽgą paſiwìkti. *vgl.* ziehen. — 2) *unterziehen, sich einer Arbeit*, kókį dárbą apſiimti; *auch:* ußſiimũti. *sich Gefahren u.*, priẽgadàs añt ſawęs ußſiimti. *sich einem Kampfe u.*, į kõwą ſtidũti.

unthat, die, piktadėjỹſtė.

unthätig, *d. i. nicht thätig. u. sein, besonders aus Trägheit, müssig gehen*, pateikáuti. *Müssiggänger*, pateikũnas. *ich kann nicht u. sein*, àß ne-galiù bè dárbo búti. *vgl.* thätig.

unthätigkeit, die, *Müssiggang*, pateikãwimas. *im Übrigen zu umschreiben. s.* unthätig, thätig.

untheilbar, *d. i. nicht* theilbar.

untheilhaft, *d. i. nicht* theilhaft.

unthier, das, biaũrestis gỹwolis, io. neßwánkus galwijis. nelémtas źwiėris.

unthunlich, *s.* unmöglich.

untiefe, die, *seichte Stelle*, ſeklumà.

untreu, I) *Adj.*, ne-wiẽrnas. *Jmdm u. werden*, kàm ne-wiėrnù paſtóti. *Jmdn in Untreue verlassen*, kã (ne-wiėrnaĩ) praſtóti. — II) *Adv.*, ne-wiėrnaĩ.

untreue, die, ne-wiėrnỹbė. *auch:* ne-wiėrnỹſtė.

untrinkbar, ne-gértinas. kã gérti ne-galì.

untröstlich, kàs ne-dũdas linkſmintis. kàs palinkſminimą ne-prìima.

trüglich, 1) *wer od. was nicht trügt*, kàs ne-klaſtója. ne-klaſtingas. *zuverlässig*, ißtikimas. — 2) *wer od. was nicht irren, nicht getäuscht werden kann*, kã ne-galì įrigáuti; ſuklaſtóti. *irrthumsfrei*, ne-klaidingas. *unfehlbar*, kàs ne-gãl pérſiżiurėti. *s.* unfehlbar.

trüglichkeit, die, ne-klaſtingùmas. ne-klaidingùmas. *im Übrigen zu umschreiben.*

tüchtig, *ist u.*, ne-tiñka. niẽkam nè-lera. *s.* untauglich.

tugend, die, *s.* Laster, Fehler. *Unkeuschheit*, ne-wiėzlybỹſtė. *Sünde*, griẽkas. *Unanständigkeit*, ne-mandagùmas.

überlegt, *s.* unbesonnen.

unübersehbar, kã ne-galì (akimis) apmatýti.

unübersetzbar, kã (į kìtą kalbą) ißweřſti ne-galì.

unübersteiglich, *z. B. eine u. Mauer*, múras, peř kurį pérlipti ne-galì. — *uneig., z. B. es giebt da u. Hindernisse*, czìa páiniu rañdas, kuriàs ne-galima ìß kẽlio paruimũti.

unüberwindlich, ne-pérgalėtinas. kã ne-galimà pérgalėti; apwalióti. — *uneig., vgl.* unübersteiglich.

unüberwunden, ne-pérgalėtas.

unüberzeugt, *d. i. nicht* überzeugt.

unumfriedigt, *d. i. nicht* umfriedigt.

unumgänglich, I) *Adj., was nicht umgangen werden kann*, kã ne-galì apleñkti. *unvermeidlich*, n'ißwénktinas. kã ne-galì ißwénkti. — II) *Adv.*, n'aplenktinaĩ. n'ißwénktinai (*vgt*).

unumschränkt, I) *Adj.*, ne-aprubeźiũtas. *u. Gewalt*, n'aprubeźiũta walė. *u. Herr*, wiẽßpats ſù wiſái wálna (*od.* n'aprubeźiũta; rubėžieis n'aptwérta) walė. — II) *Adv.*, walnaĩ. n'aprubeźiũtai.

unumstösslich, I) *Adj., was nicht umgestossen werden kann*, kã parweřſti (*od.* parſtùmti; pargriáuti) ne-galimà. *fest*, twirtas. driútas. *ein u. Beweis*, ißródymas, kurį niẽks niėkù paweřſti ne-gãl. — II) *Adv.*, twirtaĩ. niėkù ne-pawerſtinaĩ.

unumwunden, *geradezu*, tiẽſióg. *offen*, atwiraĩ. *ich will dir meine Meinung u. sagen*, àß táw ſãwo mìſlį tiẽſióg paſakýſiu.

ununterbrochen, *d. i. nicht unterbrochen. ohne Unterbrechung*, bè apſiſtójimo. bè atlaidõs. *ohne Verzögerung, Verhinderung*, bè ſutrikinimo. bè ſugaißinimo *es regnet u.*, lyja bè pérſtójimo. ne-pérſtój lìjuſi. *vgl.* unterbrechen.

ununterschrieben, *d. i. nicht unterschrieben*, bè waŕdo paſirãßymo.

ununtersucht, ne-ißjėßkótas. ne-pérjėßkótas.

unveränderlich, *d. i. nicht veränderlich. Gott ist u.*, Diẽwas ne-pérſimaĩno; wìs tàs pàts (*od.* toksjaũ) paſiliẽkt, kàs (*od.* kõks) bùwęs.

Unveränderlichkeit, die, ne-pérſimaĩnymas. ne-pérſimaĩnanti butỹbė.

unverändert, ne-pérſimaĩnęs. wìs tàs pàts (*od.* toks-jaũ) kõks bùwęs. kitõks nepaſtójęs. *bibl.:* n'atkraipýtas. *besser:* nekraipýtas. ne-pérkreĩptas. ne-pérmainýtas.

unverantwortlich, *was nicht gerechtfertigt werden kann*, kã ne-galì téiſinti. ne-téiſintinas.

Unverantwortlichkeit, die, *zu umschreiben.*

unveräusserlich, *unveräußlich*, ne-pardũtinas. *was nicht weggegeben werden kann*, ßaliñ ne-padũtinas.

unverbesserlich, *adj.*, kã ne-galì pagẽrinti. ne- (pa-) gẽrintinas. *vollkommen*, tóbulas. *fehlerlos*, bè kliaudõs. *zu*

Digitized by Google

schlecht, per-miẽr kliaudìngas (*od.* teĩp niẽkam ne-weĩtas), kàd czìà niẽko negalimà gẽrinti; taisýti. *vgl.* verbessern.

unverblümt, atwiraĩ. czýstaĩ. tiẽsióg.

unverborgen, ne-pàslẽptas. žinomas. *s.* verbergen.

unverboten, n'ùždraustas.

unverbrennbar, unverbrennlich, kàs (ugnỹj) nè ſùdega. kã̀ ugnìs ne-ſuẽda. kã̀ negalimà ſudẽginti.

unverbrüchlich, kàs niẽkù bùdù ne-láußtina (*Ỹ ź*). kàs n'ỵzeistinà. *ein u. Eid*, niẽkù bùdù ne-láußtina (*od.* n'ỵzeistinà) prýsiẽga. *auch:* ßwentà prýsiẽga. *über etwas ein u. Schweigen beobachten*, apiẽ kã̀ czýstaĩ neĩ źõdį ne-ſakýti. *etwas u. halten*, kã̀ nelaúßtinai (*auch:* wiẽrnaĩ, *treu*) laikýti.

Unverbrüchlichkeit, die, didźiáusia wiẽrnỹbė (*grösste Treue*).

unverbunden, *z. B. u. Wunden*, n'àprißtos záizdos.

unverbürgt, *unzuverlässig, z. B. u. Erzählung*, n'ißtikimas pãſakojimas. *ein u. Gerücht*, paſkálba, apiẽ kuriã̀ ne-žinoma, aĩ jì tiẽsà aĩ nè. ne-tìkrà (*od.* ne-wisái ißtikimà) žinià.

unverdächtig, *d. i. nicht* verdächtig.

unverdaulich, kã̀ ſkiĩwis ne-ſùmala; neſucziẽrauja.

unverdeckt, n'àp-, n'ùždenktas (*Ỹ g*). n'ap-, n'ußklótas. *vgl.* verdecken.

unverderbt, *unverdorben*, ne-ſupũſtytas. *rein, unverfälscht*, czýstas.

unverdient, *was nicht verdient ist*, nepelnýtas. *wer etwas u. erhält, d. i. ohne es verdient zu haben*, kàs ne-peĩnẽs. *er hat die Strafe u. bekommen*, jìs korawõnę nepeĩnẽs gãwo. *eine u. Strafe*, ne-pelnýta korawõnė.

unverdrossen, I) *Adj., ohne Verdruss*, neapmaudìngas. *immer heiter*, wìs liñksmas. *u. Muthes*, linksmõs ßirdiẽs. *fleissig*, ſtropùs. *rührig*, ſukrùs. apſukrùs. ne-wangùs. — II) *Adv.*, n'apmaudìngai. linksmaĩ. ſù linksmà ßirdimì. ſtrõpiei. ſukrieĩ. apſukrieĩ. *stets u. arbeiten*, wìs linksmaĩ (*od.* ne-wéngdams; n'apſistódams; ne-paliáutinai) dirpti.

Unverdrossenheit, die, linksmà ßirdìs. ſtropùmas. ſukrùmas. apſukrùmas. ne-paliówimas. *s.* unverdrossen.

unverdünnt, ne-praſkiẽstas.

unvereinbar, kã̀ ne-galì ỵ wiẽną (*od.* ỵ krũwa) ſuwèsti; ſutráukti. kã̀ ne-galì ſuglaũſti; ſuwiẽnyti. *die Sachen sind u., nicht in Übereinstimmung zu bringen*, tiẽ dalýkai ne-ſùtar'; ne-ſutiñk; ne-pareĩt ỵ ſutarìmą ſù kits kitù (*stimmen nicht überein*).

unvereinbar, kã̀ ne-galì ỵ wiẽną (*od.* ỵ krũwa) ſuwèsti; ſutráukti. kã̀ ne-galì ſuglaũſti; ſuwiẽnyti. *die Sachen sind u., nicht in Übereinstimmung zu bringen*, tiẽ dalýkai ne-ſùtar'; ne-ſutiñk; ne-pareĩt ỵ ſutarìmą ſù kits kitù (*stimmen nicht überein*).

unverfälscht, *echt*, tikras. *nicht verdorben*, ne-ſupũſtytas. *rein*, czýstas. *u. Wein*, czýſtas wỹnas. *im ursprünglichen Zustande*, powiſam tõks. kõks jìs áugęs (*wie er gewachsen*).

unverfänglich, *nicht gefährlich*, ne-priegadingas. ne-bijótinas. kõ ne-priwalù bijótis

unvergänglich, ne-pragaĩßtas. *ist u.*, nepragaĩßta. amžinaĩ pateñka. *bibl.:* neſmertélnas (*unsterblich*).

Unvergänglichkeit, die, ámžinas patekimas.

unvergesslich, n'uźmirßtinas. kõ niekàs ne-galì uźmirßti. *das bleibt mir u.*, tì àß n'iẽkadaĩ n'uźmirßiu.

unvergleichlich, I) *Adj.*, kám niẽks neprilýkſta (*Ỹ g*). kám niẽko ne-galì prilýginti. *ein u. Lehrer*, tõks mokitojis kaĩp neĩ jõks kits; *od.* kaĩp niẽks kitas. — II) *Adv.*, teĩp kaĩp niẽks kitas.

unvergoldet, n'apáukſtas.

unvergolten, n'atlýgintas. *das bleibt mir nicht u.*, taĩ ne-paſiliks táw n'atlýginta. *bibl.:* atpildytas.

unverhältnissmässig, *zu gross*, per-didelis. *zu klein*, per-mãžas. *nicht nach dem Recht* nè pagaĩ teisỹbę. *nicht nach der Grösse*, ne-pagaĩ didùma. *vgl.* verhältnissmässig. *u. gross*, didẽlnis nè kaĩp pagaĩ teisỹbę; nè kaĩp pritiñkanczìei.

unverharscht, *z. B. eine u. Wunde*, n'aprubẽjuſi ronà.

unverheirathet, ne-wẽdęs.

unverhindert, be trikinimo. ne-trikintas. *vgl.* hindern.

unverhofft, I) *Adj.*, ne-láuktas. ne-laukimas. *unvermuthet*, ne-miſlytas. ne-miſlyjamas. — II) *Adv.*, *z. B. das kam mir u.*, taĩ mán parẽjo ne-láukiant; ne-laukus; ne-miſlyjant.

unverhohlen, *z B. ich will dir das gerade u. sagen*, àß táw taĩ tiẽsióg (*od.* czýstai wiẽrnaĩ; niẽko n'ußſlẽpdams; n'ußtylėdamas paſakýſiu. *vgl.* verhehlen.

unverhört, ne-pérklauſinẽtas.

unverhüllt, I) *Adj.*, n'àpdenktas (*Ỹ g*). — II) *Adv.*, *offen*, atwiraĩ. *geradezu*, tiesióg. *deutlich*, áißkiei.

unverkäuflich, ne-pardũtinas. *was kein Käufer findet*, kã̀ ne-galì pardúoti. kã̀ niẽks nè-perka.

unverkennbar, *augenscheinlich*, regimas. *offenbar*, atwiraĩ.

unverlangt, ne-praßýtas. *ohne dass es verlangt hätte*, ne-prãßius.

unverletzlich, *unverwundbar*, n'ỵzeistinas. *was nicht angerührt werden darf*, gáutinas. n'ußkrùtintinas. n'ißtiktinas. ne-walè uźgáuti; ußkrùtinti; ißtikti. ßweñtas.

Unverletzlichkeit, die, *Heiligkeit*, ſwentýstė. *im Übrigen zu umschreiben*.

unverletzt, *unverwundet*, n'ỵzeistas. nytas. *unbeschädigt, von lebenden Wesen* ne-pàzeistas. *von leblosen Gegenständen, Instrumenten etc.*, ne-pagadintas. czíelas. *u. Ehre*, n'ỵzeista garbė. *rührt*, n'ußkrùtintas.

Digitized by Google

unverlobt, ne-ſuſiźadėjęs.
unverloren, *pass.*, ne-prapùldytas. *intr.*, ne-prapūlęs.
unvermählt, ne-weñcźiawotas. ne-wėdęs.
unvermeidlich, n'ißwénktinas (*Yg*). *das ist u.*, taĩ n'ißwénktina. taĩ ne-galimà ißwénkti. taĩ n'ißwénkſi. *was von Niemanden vermieden wird*, n'ißwéngiamas.
unvermerkt, *ohne dass Jmd es gewahr wird*, niẽkam ne-pamãtant. *ohne das Jmd es sieht*, niẽkam ne-mãtant. *ohne dass Jmd es durch's Gefühl gewahr wird*, niẽkam ne-pajuñtant. niẽkam ne-jaũcźiant. *heimlich*, ſlaptà. ſlapcźiaĩ. *wir waren u. vom rechten Wege abgekommen*, mẽs neĩ manýte ne-numanýdami bùwom nů tikrojo kẽlio nuklýdę.
unvermiethet, *pass.*, ne-parſamdýtas. — *act.*, ne-parſamdęs.
unvermindert, ne-pamãžintas. menkeſniù ne-paſtójęs.
unvermischt, *rein*, cźyſtas.
Unvermögen, das, n'įgalėjimas. *Schwäche*, ſilpnỹbė. *geringer Güterbesitz*, ne-paſiturėjimas. ne-turtas. *Armuth*, wargingỹſtė.
unvermögend, 1) *schwach*, ſilpnas. *kraftlos*, bè ſylõs. *u. geworden*, ſylõs ne-tėkęs. *ich bin u., diese Arbeit zu verrichten*, àš n'įſtengiu (*od.* ne-walióju) tą dárbą atlikti. *zur Zeugung u. sein*, ne-galėti. *er ist schon ganz u.*, jis jaũ wiſái ne-gál'. — 2) *nicht begütert*, ne-turtingas. ne-paſitùrįs. *arm*, wargingas.
unvermuthet, I) *Adj.*, *pass.*, ne-mìſlytas. ne-mìſlyjamas. *unerwartet*, ne-láuktas. ne-láukiamas. — II) *Adv.*, *act.*, ne-miſlyjant. ne-láukiant. *Jmdn u. überfallen*, kã ne-mìſlyjant ußpùlti.
unvernehmlich, kã neĩ girdėte ne-galì girdėti. kã ne-galì pérmanyti.
Unvernunft, die, n'ißmintìs, iẽs. *f. Thorheit*, paikỹſtė. beprotỹſtė. *Tollheit*, durnỹſtė. padūkìmas. *Mangel an Überlegung*, n'apſidūmójimas.
unvernünftig, I) *Adj.*, n'ißmintingas. *u. Thiere*, n'ißmintingiėjiė gýwoliei. *unverständig*, ne-protingas. *thöricht*, paĩkas. *Subst.*, papaĩkėlis, io. *toll*, durnas. *Subst.*, durnius. *rasend*, paſiùtęs. *Subst.*, paſiùtėlis. padūkęs. padūkėlis, io. *ein u. Mensch*, beprõtis, cźio. *wer od. was einem solchen gemäss ist*, beprõtiſkas. — II) *Adv.*, n'ißmintingai. ne-protingai. beprõtiſkai. paikaĩ. durnaĩ. paſiutuſiei. padūkuſici.
unverrichtet, *von der Sache*, n'àtliktas. *von der Person*, n'atlikęs.
unverriegelt, n'ùßkiſtas.
unverringert, *s.* unvermindert.
unverrückbar, ne-pajùdintinas.
unverrückt, I) *Adj.*, ne-pajùdintas. *bibl.:* n'ißkreiptas. — II) *Adv.*, ne-pajùdintinai. *bibl.:* ne-paliáutinai (*unaufhörlich*).
unverschämt, I) *Adj.*, *der sich nicht schämt*, kàs neſigėd'. *der keine Scheu hat*, kàs ne-drõwis. *ein schamloser Mensch*, begėdis, dźio. *Jmd od. etwas was einem solchen Menschen gemäss ist*, begėdiſkas. *ein u. Betragen*, begėdiſkas paſi-elgìmas. — II) *Adv.*, neſigėdėdams. neſidrowėdams. begėdiſkai.
Unverschämtheit, die, begėdỹſtė.
unverschlossen, n'uźrakìntas. n'uźdarýtas.
unverschont, *act.*, ne-pacźiėdyjęs. *pass.*, ne-pacźiėdytas.
unverschuldet, 1) *unverdient*, *pass.*, ne-pelnýtas. *act.*, ne-pelnęs. ne-nukaĩtęs. — 2) *ohne Geldschulden*, bè ſkolõs. *nicht tief verschuldet*, ne-praſkìlęs.
unversehens, ìß neźiniū. ne-žìnant. ne-mìſlyjant. *s.* unvermerkt, unvermuthet. *bibl.: unabsichtlich*, ne-tycźiomìs.
unversehrt, n'ſźeiſtas. ne-pažeiſtas. ne-paißkãdytas. *s.* unverletzt.
unverſiegelt, n'ußpėcźwiėtytas. n'ußſpáuſtas.
unversöhnlich, *der nicht vergiebt*, kuŗs n'atſiléidźia. n'atlaidùs. *unerbittlich*, kuŗs nedůdas atſimaldýtis. ne-numaldýtinas. *der sich nicht versöhnen lässt*, kuŗs ne-důdas ſuſidẽrint. *unverträglich*, ne-ſandorìngas (*bibl.*).
Unversöhnlichkeit, die, n'atſiléidźianti ßirdìs. ßirdìs, kurì ne-důdas ſuſidẽrinti; atſimaldýti.
unversöhnt, *pass.*, ne-ſudẽrintas. *rfl.*, ne-ſuſidẽrinęs. ne-ſutikęs. ne-ſuſitáikinęs.
unversorgt, n'aprúpintas.
Unverstand, der, beprotỹſtė. *er redet mit U.*, jis kaĩba bè prõto; beprõtiſkai.
unverständig, I) *Adj.*, bè prõto. *thöricht*, paĩkas. *ein u. Mensch*, beprõtis, cźio. *wer od. was einem solchen Menschen gemäss ist*, beprõtiſkas. *ein u. Thun*, beprõtiſkas dãrymas. *er ist darin u.*, jis tamè niẽko n'ißmãno. *s. v. a. unvernünftig*, n'ißmintingas. — II) *Adv.*, beprõtiſkai. paikaĩ, n'ißmintingai.
unverſtändlich, *d. i. nicht* verſtändlich. n'ißmãnomas. ne-pérmãnomas. *vgl.* verſtändlich.
unverstellt, *d. i. nicht* verstellt.
unversucht, *z. B. nichts u. lassen*, niẽko palìkti ne-bañdęs.
unvertilgbar, *d. i. nicht* vertilgbar. kã ne-galimà ißgaiſìnti; ißnaikinti.
unverträglich, ne-ſandorìngas. kuŗs ſù kitaĩs ne-ſutiñka. *mit Jmdm u. leben*, ſù kůmi ne-ſandorìngai (*od.* ne-ſándoroje; ne-ſutikimè) gywénti. ſù kůmi ne-ſutìkti. — *uneig.*, *nicht übereinstimmend*, kàs ne-ſùtar'. kàs ſù kìts kitù ne-ſutiñka. *vgl.* unvereinbar.
Unverträglichkeit, die, *Uneinigkeit*, ne-ſutikìmas. ne-ſándora. *unverträglicher Sinn*, ne-ſandoringỹſtė.
unverwahrt, ne-pakawótas.
unverwandt, *z. B. mit unverwandtem Blick* (*od. unverwandt*) *Jmdn ansehen*, į kã ãkį ne-nuléizdams źiūrėti.
unverwehrt, kàs n'uźdrauſtà; pawėlyta.

Digitized by Google

unverweilt, *s.* ungesäumt. tūjaũ. n'uſßtrùkdams.

unverwelklich, kàs ne-pawýſta. *u. Krone*, ne-pawýſtąs wainìkas. *s. v. a. unvergänglich*, ne-pragaĩßtąs.

unverwerflich, *wogegen sich nichts Verwerfendes sagen lässt, z. B. ein u. Zeuge*, liùdininkas, priẽß kurĩ niẽko ne-galì ſakýti; kurĩ ne-galì atmèſti; paniẽkinti.

unverweslich, kàs ne-pūwa; ne-trẽßta. *bibl.*: ne-pageĩdąs. *auch:* ne-paliáutinas (*unaufhörlich*).

unverworren, ne-ſupáiniůtas. bè páiniũ.

unverwundet, n'ĮźeiſtasS. n'ĮrónytasS.

unverwüstlich, *z. B. eine u. Gesundheit*, ne-patrõtytina (*auch:* n'ißpūſtytina) ſweikatà.

unverwüstet, n'ißpūſtytas.

unverzagt, ne-nuſimìnės. *furchtlos*, neſibìjąs. ne-baimingas. *dreist, muthig*, drąſùs.

Unverzagtheit, die, drąſùmas. ne-nuſimìnuſi ßirdìs.

unverzeihlich, n'atléiſtinas.

unverzinset, n'ußtreſũjamas. n'ußtreſũtas. bè trẽſų.

unverzollt, bè muĩto.

unverzüglich, tūjaũ (añt wiẽtos). *s.* sogleich.

unvollendet, ne-gãtawas. ne-pàbaiktas (√g).

unvollkommen, I) *Adj.*, ne-tóbūlas. *mangelhaft, fehlerhaft*, kliaudìngas. nè wiſái tõks, kõks turẽtū búti. — II) *Adv.*, kliaudingai. ne-tobùlaĩ. nè taĩp, kaĩp reĩktų búti; eĩti; nuſidũti.

Unvollkommenheit, die, ne-tobūlýſtė. kliaudingýſtė. *die Fehler*, kliáudos.

unvollständig, *nicht voll*, ne-pìlnas. *nicht ganz*, ne-cźiẽlas. *unvollendet*, ne-gãtawas.

unvollzählig, *d. i. nicht* vollzählig.

unvorbereitet, *pass.*, ne-prigatãwytas. *rfl.*, ne-priſigatãwyjęs.

unvorgreiflich, *s.* unmassgeblich.

unvorhergesehen, ìß neźiniũ. neĩ mìſlyte ne-mìſlyjus. neĩ mýnioj ne-tùrint; neturẽjus.

unvorsätzlich, ne-tycźiomìs.

unvorsichtig, I) *Adj.*, ne-paſiſaugójąs. nepaſidabójąs. kuĩs neſiſaugója; ne-paſidabója. — II) *Adv.*, ne-paſiſaugódams. nepaſidabódams.

Unvorsichtigkeit, die, neſiſaugójimas. nepaſidabójimas. *aus U.*, ne-paſidabódams.

unwahr, *das ist u.*, taĩ ne-tiẽſà. *der Mensch ist u.*, tàs źmogùs ne-mýl (*od.* nè-kalba) tiẽſą. *lügt*, melūja. *ist ein Lügner*, melãgis, io.

Unwahrheit, die, ne-tiẽſà. *auch:* ne-teiſýbė. *die U. reden*, kàs ne-tiẽſà (*auch:* ne-teiſýbę) kalbėti. *Lüge*, melaĩ. *die U. reden*, melūti. *rslt.*, pamelūti.

unwahrscheinlich, kàs ródos ne-tiẽſà.

Unwahrscheinlichkeit, die, *zu umschreiben. s.* unwahrscheinlich.

unwandelbar, *s.* unveränderlich.

unwegsam, bè kẽlio. kuĩ ne- (*od.* wõs) galimà keliáuti. ne-keliáujamas.

unweiblich, ne-móterißkas. nè kaĩp móterißkė. nè kaĩp móterißkam pūlas.

uuweigerlich, *z. B. u. gehorchen*, neſigindams (*od.* neſiſtẽngdams; bè jokiõs ãtſtangos) klauſýti.

unweise, n'ißmintìngas. — *Adv.*, n'iſmintingai.

unweit, *Präpos., z. B. unweit des Waldes steht ein Haus*, ne-tolì (nũ) girios bùs. *auch:* artì girios. artì priẽ girios. *in manchen Gegenden auch wohl:* aurė girios (*eig. dort in der Gegend des Waldes*) *auch:* pagirỹj.

unwerth, ne-weřtas kõ. *s.* unwürdig. *unlieb*, ne-mýlimas.

Unwesen, das, *Unordnung*, ne-dawãdas. *Tollheit*, durnỹſtė. durnãwimas. *Rasen*, dùkimas. *Umhertoben*, ſiaubìmas. *Lärm*, triañkſmas. *sein U. treiben*, ſãwo durnỹſtę waryti. durnūti. durnawóti. dūkti. ſiaũpti (√b). triañkſmą kélti. ne-dawãdą prówyti.

unwesentlich, priẽ kókio dalỹko ne-powiſnas reikalingas; *od.* reikalingai priklaũsąs.

unwichtig, *d. i. nicht* wichtig. *gering*, meñkas. ne-ſwarbùs.

Unwichtigkeit, die, menkùmas. ne-ſwarbùmas.

unwiderleglich, *s.* unumstösslich.

unwidersprechlich, priẽß kã niẽko ne-galì ſakýti; priẽßtaráuti. *u. wahr*, tikraĩ (*od.* bè jókio priẽßtarãwimo) tiẽſà.

unwiderstehlich, priẽß kã ne-galì atſtójti (√g). — *Adv.*, n'atſtójtinai.

unwiederbringlich, ne-ſugrąžintinas. neſugrąžìmamas. *nicht wieder zu erhalten*, n'atgáunamas.

unwiederruflich, *s.* unabänderlich.

Unwille, der, pãpykis, io. papykỹs. *Verdruss*, ãpmaudas. *ein kleiner U.*, pykterėjimas. *halb im U.*, puſiáu pykterėjęs. mažùmą papỹkės. *Jmds U. erregen*, kã ſupỹkinti. *seinen U. gegen Jmdn auslassen*, pãpykį priẽß kã (*od.* añt kõ) iſléiſti.

unwillig, 1) *zornig*, papỹkęs. *punct.*, pykterėjęs. *ärgerlich, verdriesslich*, apmaudingas. *Jmdn gegen Jmdn u. machen*, kã priẽß kã (*auch:* añt kõ) ſupỹkinti; apmaudìngu padarỹti. — 2) *nicht willig*, nenoringas. ne-weikùs. *u. (od. ungern) etwas thun*, ne-miẽlaĩ (*od.* wengdams) kã darỹti.

unwillkommen, *ungewünscht*, ne-miẽlytas. *unlieb*, ne-miẽlas.

unwillkürlich, *ohne Willen*, bè wiliõs. bè norėjimo. *das Blut fliesst u. durch die Adern*, kraũjas tẽka bè (múſų) wiliõs. bè norėjimo; tõ neĩ nórint neĩ miſlijant peř gýſlas. *er stiess u. das Wort aus*, iß ne-tyčiũ paßóko tàs žõdis. *die Hand zuckte u.*, rankà trúkcźiãwo (ne-norėjimo).

unwirksam, kàs niẽko ne-dãro; n'ißprovyjantis. n'ißtaĩſo. *von unwirksamen Mitteln*, *so fern sie nicht zum Zweck führen. z. B.*

Digitized by Google

die Strafe, die Arznei ist u., korawõnė, žõlės niẽko ne-mãcėyja.

unwirthbar, *öde, wüst*, pũſtas.

unwirthschaftlich, ne-gatſpadõrißkas.

unwissend, I) *Adj., ohne Kenntniss*, bė žiniõs. *der nichts weiss*, niẽko ne-žinąs. kuřs niẽko ne-žino. *er ist in dieser Sache u.*, jis tamė dalykė niẽko ne-žino; n'iß-mãno. *nicht unterrichtet, ungebildet*, ne-mokįtas. — II) *Adv., unwissend etwas thun*, ne-žinódams kã darýti. *er stellt sich u.*, jis dẽdas niẽko ne-žinąs; ne-mokįtas.

Unwissenheit, die, ne-žinójimas. *aus U. fehlen*, iß ne-žinójimo (*od.* ne-žinódams) nuſiżeñkti. *ich gestehe meine U.*, ąß paſiżįſtu, niẽko ne-žinąs.

unwissentlich, *etwas u. thun*, ne-žinódams kã darýti.

unwohl, *kränklich*, ligúſtas. ne-galingas. *mir ist (augenblicklich) u.*, mán ne-gér. *unbehaglich*, ne-ſmagù.

unwürdig, I) *Adj.*, ne-werTas. *stärker:* ne-wertingas. *er ist solcher Liebe u.*, jis tokiõs méilės ne-werTas. — II) *Adv.*, ne-wertaĩ. ne-wertingai.

Unwürdigkeit, die, ne-wertỹbė. ne-wertingỹſtė.

Unzahl, die, *ungeheure Zahl*, neſwiėtißka daugỹbė. baĩs didelis ſkaĩtlius.

unzählbar, unzählig, ne-ſuſkaĩtomas. *eine u. Menge*, ne-ſuſkaĩtoma (*auch:* ne-ſuſkaitýtina) daugỹbė. *ich habe es ihm schon u. Male gesagt*, ąß jám taĩ jaũ ne-ſuſkaĩtomai (*od.* bė ſkaĩtliaus) daũg ſỹkiu ſakiaũ.

unzart, *ein u. Wort*, ſtambùs (*od.* ne-mañdagus; ne-ſmulkùs) žõdis. *etwas u. behandeln*, ſù kũmi ſtaũbiei (*od.* ne-mañdagiei) apli-eĩti.

Unzeit, die, ne-tikras cźiẽſas. *auch bloss:* ne-cźiẽſas. *zur U. geboren*, ne-tikrù cźiẽſù (*auch bloss:* ne-cźiẽſù) gimęs.

unzeitig, 1) *was zur Unzeit geschieht*, kàs ne-tikrù cźiẽſù (*od.* ne-cźiẽſù) nuſidũda. *ein u. Besuch*, ne-pritiñkancźiu cźiẽſù parėjęs ſwẽcźias. — 2) *zu zeitig, z. B. eine u. Geburt*, pagimdymas pirm cźiẽſo; *auch:* ne-cźiẽſù.

unzerbrechlich, *d. i. nicht* zerbrechlich.

unzerbrochen, *d. i. nicht* zerbrochen.

unzerstörbar, kã ne-galimà iß-, ſupũſtyti; ĩ niẽką paweĩſti. *s.* zerstören.

unzertheilbar, *s.* untheilbar.

unzertheilt, ne-pėrdalýtas.

unzertrennbar, *was nicht zertrennt werden kann*, kã ne-galimà iß-, pėrardýti. *s.* zertrennen.

unzertrennt, n'ißardýtas. *vgl.* zertrennen.

unziemend, *s.* ungeziemend.

unzinsbar, *d. i. nicht* zinsbar.

Unzucht, die, *Unkeuschheit*, ne-wiėźlybùmas. ne-wiėźlybỹſtė. *Hurerei*, kekßỹſtė. *U. treiben*, kekßáuti.

unzüchtig, *unkeusch*, ne-wiėźlybas. *schandbar*, gėdißkas. begėdißkas. *ein u. Mensch, Hurer*, kekßiniñkas. *eine Hure*, kẽkßė. kekßiniñkė.

Unzüchtigkeit, die, ne-wiėźlybỹſtė.

unzufrieden, ne-pakajìngas kũmi. *er ist mit dir, mit Allem u.*, jis ſù taĩwiñ, ſù wiſkùm ne-pakajìngas.

Unzufriedenheit, die, ne-pakajingùmas. *U. mit sich selbst*, ne-pakajingùmas ſù ſawiñ patiñ.

unzugänglich, ne-pri-eĩnamas.

unzugeritten, ne-prajótas. n'ijótas.

unzulänglich, I) *Adj., nicht hinreichend*, ne-priteñkąs. *nicht genug tauglich*, ne-ganà tiñkąs. — II) *Adv.*, ne-ganà. permenkaĩ.

unzulässig, *unstatthaft*, ne-pėrléiſtinas.

unzünftig, ne-cimftig.

unzusammenhängend, I) *Adj., nicht im Fluss, z. B. eine u. Rede*, triñkanti kalbà. *eine Rede ohne innern Zusammenhang*, ißiruſi kalbà. kalbà, kurì n'eĩt ìß wiẽno. kalbà bė dawãdo; kuř wiẽns žõdis ìß rýtũ kits ìß wãkarų. — II) *Adv., u. erzählen*, trìkdamas (*od.* ißiruſiei; ne-dawadnieĩ; bė dawãdo) pãſakoti.

unzuträglich, ne-priderìngas. *der Gesundheit u. auch:* ne-ſweĩkas.

unzuverlässig, n'ißtikimas. *in u. Weise*, n'ißtikimaĩ.

Unzuverlässigkeit, die, n'ißßtikėjimas.

unzweckmässig, ne-pritiñkąs. ne-priderìngas.

unzweideutig, ne-ßeĩp iř teĩp (*od.* ne-dwejeĩp) ißmanýtinas. *deutlich*, áißkus.

unzweifelhaft, n'abejótinas. bė abejójimo.

üppig, I) *Adj., von Pflanzen*, tráißus. *liederlich*, ißdỹkęs. *schwelgerisch*, lėbáuninkißkas. *bibl. auch:* raſkaßnùs. *wollüstig*, gaßlùs. *ein ü. Mahl*, riėbì (*od.* apſtinga) cźiaſnis. *ü. Busen*, krūtys kaĩp ißkimßtos; riẽbios. — II) *Adv.*, tráißiei. ißdỹkuſiei. lėbáuninkißkai. raſkaßnieĩ. gaßlieĩ. gaßlingai.

Üppigkeit, die, traißùmas. ißdykùmas. lėbãwimas. raſkaßnùmas. gaßlùmas. *vgl.* üppig.

Urahn, der, pirmàſis tėwũ tẽwas. kokiõs giminės ſėntėwis, io; tėwũ tẽwas.

Urahnfrau, die, kokiõs giminės pirmóji mótyna.

uralt, *sehr alt*, labaĩ (*od.* dideĩ) ſẽnas. *von Thieren, Menschen, sehr alt geworden*, dideĩ paſẽnęs. *überalt geworden*, pėrſẽnęs. *wenig mehr gebr.:* nukárßęs. *u. Zeiten*, ſeniũ ſeniáuſiėjiė cźiẽſai. ſeniũ ſeniáuſiosios gadýnės. *aus sehr alten Zeiten herrührend z. B. ein u. Topf*, dideĩ ſẽnas pũdas. pũdas iß ſeniũ ſeniáuſiuju cźiẽſù.

Urältern, die, tėwũ tėwaĩ.

Uranfang, der, pirmiáuſioji pradźià.

urbar, *z. B. u. Land*, ſẽjamas (*od.* gywẽnamas) laũkas. *ein Land u. machen*, laũką įgywénti.

Urbeginn, *s.* Uranfang.

Digitized by Google

Urbegriff, der, *s.* Grundbegriff.
Urbewohner, die, *eines Landes,* pirmiẽjiė gywãtininkai kokiõs žẽmės. iß prãtkų kokiõj žẽmėj gywẽnantiėjiė žmónės.
Urbild, das, pirmiáuſyſis pawėikflas. *Muster,* pawyzdỹs.
Ureinwohner, der, *s.* Urbewohner.
Urenkel, der, waikũ waikũ waĩkas. waĩkas ìß trecźiõs waikũ eilės.
Urenkelin, die, duktė̃ ìß trecźiõs waikũ eilės.
Urfehde, die, atſikeſſyjimo atſiźadėjimas.
Urgeschichte, die, nuſidãwimu pirmiáuſioji pradžià.
Urgrossmutter, die, tėwũ mótyna ìß trecźiõs tėwũ eilės; *od.* ĩ trẽcźią eĩlę.
Urgrossvater, der, tėwũ tẽwas ĩ trẽcźią eĩlę.
Urgrund, der, pirmutìnis gruñtas.
Urheber, der, *der Anfänger,* pradėtojis. kuřs kã pradẽjęs. *der etwas gemacht, bewirkt hat,* kuřs kã padārẽs; ißtaĩſęs; ißprówyjęs. *Gott ist U. (d. h. Schöpfer) der Welt,* Diẽwas ſwiẽto ſutwértojis. *der U. eines Krieges,* kuřs kārą ſukùrſtęs. *der U. eines Streites,* kuřs waĩdą pakẽlęs; pradẽjęs. *der Anreger od. Angeber einer Handlung,* kuřs kã pra-, uźmānęs. *der Angeber eines bösen, liederlichen Streiches,* prãſmats.
Urin, der, mĩźalaĩ. *s. im Übrigen (auch die Zusammensetzungen) bei* Harn.
uriniren, mĩßti (*V ź*). *s.* harnen.
Urkraft, die, gruntìnė ſylà.
Urkunde, die, *Verschreibung,* ùźraßas. *Zeugnissschrift,* liùdymo rãßtas. *Beweisschrift,* ißródymo rãßtas.
urkundlich, *nach Art einer Urkunde,* pagaĩ ißródymo rãßtu būdą. *zum Beweis, Zeugniss,* añt liùdymo; ißródymo. atliùdymui. ißródymui.
Urlaub, der, *Gestattung sich zu entfernen,* pawẽlyjimas atſtóti. *Entlassung,* paleidìmas. *Jmdm U. geben,* kã paléiſti. kám eĩti dũti. *als milit. Ausdr.:* úrliaups. *er ist auf U.,* jìs añt úrliaupo paléiſtas.
Urmenschen, die, pirmiũ pirmiáuſiėjiė žmónės.
Urne, die, pũdas. půdỹnė.
Urochs, der, *Auerochs,* medìnis jáutis, cźio. ſtumbras.
urplötzlich, ſtaigà ìß ne-źiniũ. *s.* plötzlich.
Urquell, der, pirmóji (*od.* gruntìnė) werſmė̃.
Ursache, die, *allg.,* priẽžaſtis, iės, *m. Nothwendigkeit,* reĩkalas. *Grund,* gruñtas. *ich habe es aus dieser U. gethan,* àß taĩ ìß tõ priẽžaſtiės daríau. *auch:* àß taĩ tõdė̃l daríau. *das war die U. des Krieges,* taĩ bùwo kãro priẽžaſtis. *auch:* ìß tõ kāras pakìlo; atſi-ẽjo; praſidẽjo; paſidārė. *ich habe keine U. zu klagen,* àß ne-turiù priẽžaſtiės, kõ góſtis. *auch bloss:* àß ne-turiù kõ góſtis. *er that das ohne U.,* jìs taĩ dãrė bė priẽžaſtiės; bė reĩkalo. *die Sonne ist die U. der Wärme,* ſáulė padãro ßiluma. ſáulė werſmė̃ ßilumõs. *Gott ist die U. alles Seins,* iß Diẽwo wiſlà pareĩt, kàs yrà. Diẽwas gruñtas wiſo to, kàs yrà.
Urschrift, die, pirmàſis (*od.* gruntìnis) rãßtas.
Ursitz, der, pirmiáuſyſis (*od.* ſeniáuſyſis) gywẽnimas.
Ursprache, die, pirmóji (*od.* ſeniáuſioji) kalbà.
Ursprung, der, *Anfang,* pradźià. *der erste Anfang,* pirmiáuſioji pradźià. *Herkunft, Herstammung,* iß kuř kàs kilęs; parẽjęs. *Ursache, z. B. der U. des Krieges,* kãro priẽžaſtis, iės, *m.* iß kõ kāras paſidārę; atſi-ẽjęs.
ursprünglich, 1) *Adj., uranfänglich,* kõks kàs tůjaũ pradźiojė bùwęs. *der erste,* pirmàſis. *die u. Beschaffenheit eines Dinges,* pirmàſis kókio dáikto paſilaĩkymas. *angeboren,* prigimtas. — 2) *Adv.,* pradžiõj tůjaũ ìß pradźiõs; iß pìrmo.
Urstoff, der, gruntìnis ėlemeñtas.
Urtheil, das, 1) *der entscheidende Ausspruch des Richters,* atſūdyjimas. *bibl. auch:* prowà (*Process*). ſūdas (*Gericht*). *ein U. über Jmdn sprechen,* añt kõ atſūdyti. *nach U. u. Recht,* pagaĩ prowõs atſūdyjima. *ein U. umstossen,* atſūdyjimą apweřſti; niẽkų pawerſti. — 2) *ein jeder (gutachtliche) Ausspruch,* ißtarìmas. *das U. Jmds worüber einholen,* kiẽnõ ißtarimo ißſiprašyti. *auch:* priẽ kõ paſiklauſti, kã tàs apiẽ taĩ ſãko. *ein U. fällen,* ſãwo ißtarìmą apiẽ kã dũti; ſãwo miſlį paſakyti. *was ist das U. der Menge,* kã dauginſãko? — 3) *Meinung, Dafürhalten,* miſlis, iės, *f. nach meinem U.,* pagaĩ mãno miſlį. *er hat sein eigenes U. darüber,* jis apie taĩ tùr ſãwo patiẽs miſlį. — 4) Urtheilskraft, *s. dieses.*
urtheilen, 1) *von einem Richter,* ſūdyti. *rslt.,* atſūdyti. *vgl.* Urtheil. — 2) *seine Meinung aussprechen,* ſakýti. *was urtheilen die Leute davon,* kã źmónės apiẽ taĩ ſãko; ßnẽka? *du urtheilst verkehrt,* tù kalbi perkreiptaĩ. *die Leute urtheilen über dich nicht gut,* źmónės apiẽ tawẽ ne-gerai kalba. — 3) *Meinung haben,* miſlyti. *wir urtheile nicht schlecht von mir,* apiẽ mane tù ne-turi piktaĩ miſlyti; piktą miſlį turẽti. *darüber kann ich gar nicht u.,* apie taĩ àß niẽko ne-galiù miſlyti; nei jokių miſlių paſidarýti. *bibl.:* numanýti (*meinen*). *vgl.* beurtheilen.
Urtheilskraft, die, nůjėgà (*od.* galėjimas) tikra miſlį apiẽ ßį beĩ tą paſidarýti.
Urtheilsspruch, der, atſūdyjimas. ſūdo iſtarimas.
Ururgrossmutter, die, mótyna ĩ ketwirtąję eĩlę.
Ururgrossvater, der, tẽwas (*od.* ſenẽlis) ĩ ketwirtąję eĩlę.

Digitized by Google

Urvolk, das, ſeniáuſiujù (*od.* pirmiáuſiūjù) cźiẽſu źmónės. labaĩ ſenà źmoniũ giminė. wiẽnà ſeniáuſiūjù źmoniũ giminiũ.
Urwald, der, dár niẽkadõs ne-kirſtà gìria. gìria iß pirmiũ pirmiáuſiūjù cźiẽſu.
Urwelt, die, pirmàsis (*od.* ſeniũ ſeniáuſysis) ſwiẽtas.
Urwesen, das, gruntìnė bùtybė.
Urzeit, die, ſeniũ ſeniáuſysis cźiẽſas. pirmiũ pirmiáuſysis cźiẽſas.
Urzustand, der, pirmiáuſysis (*od.* pradźiõs) paſilaĩkymas. kõks kàs ſãwo pirmiũ pirmiáuſioje pradźiojè bùwęs.
Usurpator, der, ſiweržẽlis, io. *vgl.* Despot, Tyrann.
usurpiren, *s.* anmassen, bemächtigen, *sich.*
Utensilien, die, rykaĩ.

V.

vacant, *leer*, tùßcźias. *die Stelle ist v.*, wiẽtà tußcźià.
Vagabund, der, walkūnas. wálkata. *nach Mielcke:* baſtūnas. perkaſnpis, io. *s.* Landſtreicher.
Vase, die. *Topf*, pũdas. pũdýnė. *Schüssel*, bliūdas. *Gefäss*, rỹkas.
Vater, der, tẽwas. *in der traulichen Familiensprache* tẽtis. *auch demin.:* tẽtýtis. tẽwẽlis. tẽtátis. tẽtùkas. *in den Volksliedern:* tẽtùźis. tẽwẽlis tẽwùźis. tẽtuźẽlis. *die Väter, Vorfahren*, tẽwaĩ. *Vater u. Mutter*, tẽwas beĩ mótyna. gimdýtojei.
Vatergüte, die, *des Vaters Güte*, tẽwo méilė. *eine Güte, wie die eines Vaters*, tẽwißka méilė.
Vaterland, das, tẽwißkė. *Mielcke:* gimtinė̃ (*Geburtsort*). tẽwũ źẽmė (*Land der Väter*).
vaterländisch, kàs tõs pacźiõs źẽmės yrà.
Vaterlandsfreund, der, tẽwißkę mylĩs.
väterlich, I) *Adj., dem Vater angehörig*, tẽwo. *z. B. v. Güte*, tẽwo méilė. — 2) *dem Vater angemessen*, tẽwißkas. *v. Züchtigung, wie die eines Vaters*, tẽwißka baudà. — 3) *vom Vater herrührend, z. B. v. Erbtheil*, tẽwißka dalìs. *auch:* tẽwo dalis. *von väterlicher Seite*, nů tẽwo pùſės. — II) *Adv.*, tẽwißkai. kaĩp tẽwas.
Vaterliebe, die, tẽwo méilė. *vgl.* Vatergüte.
vaterlos, bè tẽwo. *ein Vaterloser*, betẽwis, io. *Waise*, ſiratà.
Vatermord, der, tẽwo nužùdymas. tẽwźudỹſtė. *einen V. begehen*, tẽwą nužudýti.
Vatermörder, der, kuŕs tẽwą nužùdęs. tẽwźudỹs.
Vatername, der, tẽwo wardas. *Zuname, Familienname*, prawardė̃.
Vatersbruder, der, dėdis, dźio.
Vatersschwester, die, tetà.
Vaterstadt, die, miẽſtas, kuriamè kàs gìmęs. gimtinės (*od.* gimtuwės) miẽſtas.
Vaterstelle, die, *V. vertreten, bei Jmdm*, priẽ kõ tẽwo wiẽtoje ſtowẽti; bùti.
Vaterthell, das, tẽwo dalis, iẽs, *f.*
Vatertreue, die, *die Treue des Vaters*, tẽwo wiẽrnỹbė. *väterliche Treue*, tẽwißka wiẽrnỹbė.
Vater-unser, das, tẽwe-múſu. *das V.-u. beten*, tẽwe-múſu meĩſtis.
Vegetabilien, die, źõlės ir źélmenys.
Veilchen, das, źybũkle. *Stiefmütterchen*, źibùtė.
veilchenblau, prõ melỹnį raudónas.
Ventil, das, ſkylẽ (*od.* klãpas) wẽjui ißléiſti.
verabfolgen, *geben*, dũti. *rslt., ausliefern*, ißdũti. *überliefern*, padũti.
verabreden, kã ſù kùmi ſußnekẽti. *verabredeter massen*, kaĩp ſußnekẽta. *der verabredete Preis*, ſußnekẽtoji (*od.* ſuderẽtoji) prekià. — **Verabredung**, die, 1) *das Verabreden*, ſußnekẽjimas. — 2) *was verabredet ist*, kàs ſußnekẽta. *der V. gemäss*, pagaĩ tã kaĩp ſußnekẽta.
verabreichen, *s.* darreichen, geben.
verabsäumen, *s.* versäumen.
verabscheuen, kõ baiſẽtis. *rslt.*, paſibaiſẽti. — **Verabscheuung**, die, paſibaiſẽjimas.
verabscheuungswerth, baiſẽtinas. paſibaiſẽjimo weŕtas.
verabschieden, 1) *entlassen*, paléiſti. *abdanken*, atdẽkawoti. *s.* Abſchied *geben*, abdanken. — 2) *sich verabschieden*, atſiſwéikinti. *vgl.* Abſchied *nehmen*. — **Verabschiedung**, die, paleidimas. atdẽkawojimas. atſiſwéikinimas.
veraccisen, *etwas*, kã uźakcźyźiũti.
veraccordiren, ſuderẽti. *s.* verdingen.
verachten, 1) *für Nichts* (*od. gering*) *achten*, paniẽkinti. — 2) *tadeln*, peĩkti. *rslt.*, papeĩkti. — **Verachtung**, die, paniẽkinimas. *Tadel*, peikimas.
Verächter, der, paniẽkintojis. peiktójis. kuŕs paniẽkin; peĩkia.
verächtlich, I) *Adj.*, 1) *verachtenswerth*, paniẽkinimo weŕtas. paniẽkintinas. peŕ niẽką laikýtinas. *Nichts werth*, niẽkam ne-weŕtas. *ein ganz v. Mensch*, powiſáin niẽkam ne-weŕtas źmogùs. — 2) *verachtend*, paniẽkinąs. paſididźiūjąs. — II) *Adv.*, 1) *verachtenswerth*, ne-wertaĩ. biaũriei paſi-

Digitized by Google

baiſėtinai. — 2) *verachtend*, ſù paniėkinimu paniėkindams.

verachtungswerth, *s.* verächtlich.

veralten, *alterthümlich werden*, ſenówißku paſtóti. *alt werden*, paſẹ́ſti. *ein veralteter Rock*, ſenówißka ſermẽga. ſermẽgà kaĩp jã̀ dabaĩ jaũ nè-dėw'. *ein veraltetes Wort*, ſénas. jaũ dabaĩ ne-wartójamas žõdis.

veränderlich, kàs pėrſimaĩno.

Veränderlichkeit, die, *zu umschreiben*, *s.* veränderlich. *Veränderung*, pėrſimaĩnymas. *der V. unterworfen*, pėrſimaĩnymui padũtas. pėrſimaĩnąs.

verändern, kã̀ pėrtaiſýti. *auch:* pėrmainýti. kã̀ kitókiu (*od.* kitaĩp) padarýti. *seine Farbe v.*, kitą párwą įgáuti. *sich v.*, kitókiu paſtóti. *vom Wetter:* pėrſimainýti. *das Wetter hat sich verändert*, kìts óras paſtójo. *vgl.* ändern. — **Veränderung**, die, kitókiu paſtójimas; padãrymas. pėrtaiſymas. pėrſimaĩnymas: *in der Bdtg der entspr. Verba. bibl. auch:* pėrſikeitimas. *er liebt die V.*, jìs wìs mýl' kõ kitko (*immer etwas Anderes*). *das hat eine V. erlitten*, taĩ kitókiu paſtójo.

veranlassen, *verursachen*, *bewirken*, ißprówyti. *machen*, padarýti. *eine Ursache wozu geben*, priėžaſtį añt kõ dũti. *einen Aufstand v.*, maĩßtą pakélti. *ein Gesetz v.*, įſtãtymą ißdũti; ißléiſti (*geben*); ißléizdinti (*geben lassen*). *Jmdn wozu v.*, kám kã̀ paliėpti; uždũti. — **Veranlassung**, die. *Ursache*, priėžaſtis, iės, *f. Gelegenheit*, próga. *bei einer V. etwas thun*, prógai paſitrõpyjus kã̀ darýti. *ich finde dazu keine V.*, àß añt tõ neĩ jókio priėžaſtiės ne-turiù. *er that es auf meine V.*, jìs taĩ dãrė pagaĩ mãno paliėpimą (*Befehl*); paprãßyma; pameldimą (*Bitte*). *er that das ohne alle V.*, jìs taĩ dãrė niẽko ne-parãgintas.

veranschaulichen, kám kã̀ lýg põ akimìs ſtatýti. *deutlich erklären*, áißkiei ißguldýti. — **Veranschaulichung**, die, lýg põ akimìs paſtãtymas. áißkus ißguldymas.

veranschlagen, *etwas, die Kosten wozu berechnen*, kaßtàs añt kõ (*od.* kám) aprokũti. *vgl.* Anschlag.

veranstalten, kã̀ pritaiſýti. ſteliũti. *ordnen*, dawãdyti. *vorbereiten*, prigatãwyti. *eine Lustbarkeit v.*, linkſmýbę kélti; ſteliũti. — **Veranstaltung**, die, 1) *das Veranstalten*, taĩſymas. pritaĩſymas. prigatãwyjimas. ſteliãwimas. dawãdyjimas. — 2) *das Veranstaltete*, kàs pataiſýta; ſteliũta; prigatãwyta. *ich habe V. getroffen*, àß teĩp įtaiſiaũ; dawãdyjau.

verantworten, *etwas*, ùß kã̀ atſiliẽpti. ùß kã̀ rokùndą dũti; ſtowẽti. *etwas rechtfertigen, vertheidigen*, kã̀ téiſinti. ußtarti. *ich werde das v.*, àß ùß taĩ atſiliẽpſiu. *du kannst das nicht v.*, tù taĩ ne-galì téiſinti. *rslt.*, attéiſinti. *sich v., d. i sich rechtfertigen*, atſitéiſinti. *widersprechen, gegenreden*, priẽßais kalbẽti; atſikalbẽti. *vgl.* entschuldigen, rechtfertigen. — **Verantwortung**, die, atſiliẽpimas. rokùndas, ſtowẽjimas ùß kã̀. téiſinimas. uztarìmas. atſitéiſinimas. atſikalbẽjimas: in *der Bdtg der entspr. Verba. ich werde dich zur V. ziehen*, tù turẽſi mán atſiliẽpti;. rokùndą dũti. *ich nehme die V. auf mich*, àß ùß taĩ ſtówiu; ſtowẽſiu; atſiliẽpſiu; rokùndą dũſiu. *thue es auf meine V.*, darýk taĩ, àß ùß taĩ ſtowẽſiu.

verantwortlich, 1) *was sich verantworten, entschuldigen lässt*, kã̀ téiſinti gali. ùß ką rokùndą dũti (*od.* atſiliẽpti) gali. *s.* verantworten. — 2) *wer sich zu verantworten hat, z. B. ich bin dafür v.*, aš ùß taĩ turiù rokùndą dũti; atſiliẽpti. *ich mache dich dafür v.*, tù mán ùß taĩ ſtowẽti; rokùndą dũti.

verarbeiten, *arbeitend verbrauchen*, darýdams ſuwartóti. *er hat alles Silber zu Ringen verarbeitet*, jìs wìſa ſidãbra žiedùs darýdams ſuwartójo. jìs iß wìſo tõ ſidãbro wiẽnus žiẽdus padãrė. *er hat das Geld in einem Aufsatz verarbeitet*, jis kã̀ ſkaĩtė į wiẽną rãßtą ſuſtãtė; rãßtą darýdams ſuwartójo. — *uneig., Jmdn v., s. v. a.* zu Arbeiten, ſudìrpti (*v.* b). — **Verarbeitung**, die, ſuwartójimas. ſudirbìmas.

verargen, kám kã̀ padỹwyti. *vgl.* verdenken.

verarmen, pawaĩkti (*v.* g). *er ist ganz v.*, jis wiſái pawaĩgęs. *zum Bettler geworden*, ùbagu paſtójęs. *ein Verarmter*, pawaĩgęs. *bibl. auch:* pawaĩgulis. — **Verarmung**, die, pawargìmas.

verausgaben, ißdũti. *vom Gelde*, ißléiſti.

veräussern, *fortgeben*, ßaliñ dũti. *rslt.*, ßaliñ dũti. *verkaufen*, pardũti. — **Veräusserung**, die, *das Fortgeben*, ßaliñ padawìmas. *Verkauf*, pardawìmas.

Verband, der, aprißìmas. aptwẽrimas. *Jmdn einen V. am Bein anlegen*, kám kõją aprìßti. *vgl.* verbinden.

verbannen, 1) *verwünschen, mit Fluch belegen*, kã̀ prakéikti. *heiligen*, kã̀ paſwẽtinti. paßwéntinti. *Gott widmen*, Diẽwui paßwẽtinti. *Gott weihen, Gott geloben*, Diẽwui žadėti. *Gott übergeben*, Diẽwui padũti *bibl.*: iß-, nugaißinti (*vernichten*). nužudýti (*umbringen*). ußſikéikti (*sich fluchend verschwören*). — 2) *absondern u. entfernen, aus einer Gemeinschaft, aus dem Lande, z. B. aus der kirchlichen Gemeinschaft v.*, kã̀ iß ſuriñkimo ißmèſti; ißſtùmti. *aus dem Vaterlande*, kã̀ iß tẽwißkės ißwarýti. *hinausbringen*, ßaliñ gabénti. *ein Verbannter*, iß tẽwißkės ißwarýtas. kuŕs tẽwißkės ne-tẽkęs. *uneig., böse Gedanken aus dem Herzen v.*, piktàs miſlis iß ßirdiẽs prawaryti. — **Verbannung**, die, 1) *das Verbannen*, prakeikìmas. paßwentìmas. paßwéntinimas. ißmetìmas. ißſtúmimas. iß-, prawaryma. *in der Bdtg der entspr. Verba.* — 2) *Verbannungsort*, ſwetimà žẽmė, kuŕ ji.

Digitized by Google

tẽwißkės ißwarýtaſis tùr gywénti. *er lebt in der V.*, jìs bè tẽwißkės (*od.* iß tẽwißkės ißwarýtas) ſwetimõj žẽmėj gywẽna: laĩkos. *Jmdn in die V. schicken*, *s.* verbannen.

Verbannungsort, der, ſwetimà žẽmė, kuriõj iß tẽwißkės ißwarýtaſis gywẽna; laĩkos.

verbauen, 1) *durch Vorbau verschliessen, z. B. Jmdm das Licht v.*, kám ùß ßwiẽſõs uždubawóti. *den Ausgang v.*, išeigą uždubawóti. — 2) *mit Bauen verthun, z. B. viel Geld v.*, budawódams daũg piningũ išléiſti. — 3) *durch Bauen umgeben*, apbudawóti. apkùrti.

verbauern, tikrù bùrù paſtóti.

verbeissen, 1) *unterdrücken, den Ärger v., mit zusammengebissenen Zähnen unterdrücken*, ãpmaudą dantìs ſukándęs uždlẽpti; nurýti. — 2) *einige Bissen essen, um vorläufig den Hunger zu stillen*, pẽrſikąſti. *gieb mir etwas zu v.*, dũk mán ką pẽrſikąſti. — 3) *verbissen, wüthig, voll inneren Grimmes*, pẽrpỹkęs. apſiniřtęs. *verbissen s. v. a. bissig*, pìktas. nelãbas.

verbergen, ſlẽpti. *rslt.*, paſlẽpti. uždlẽpti. *frq.*, ſlapſtýti. *ich werde mich hier v.*, àš ßiczion paſiſlẽpſiu. *er verbirgt vor mir seinen Kummer*, jìs mán ſlẽpia ſãwo tũžbą. *er hält sich verborgen*, jìs laĩkoſi paſiſlẽpęs. *er wird verborgen gehalten*, jìs pàslẽptas (*auch:* ſlaptojẽ) laĩkomas. *vor Gott bleibt nichts verborgen*, põ Diẽwo akiũ niẽko ne-paſiliẽkt paſlẽptà. *er lebt im Verborgenen*, jìs gywẽna paſlẽptõj (*od.* ne-žinomoj) wiẽtoj. niẽks ne-žino, kuř jis laĩkos. — **Verbergung**, ſlẽpimas. paſlẽpimas. ſlãpſtymas.

verbesserer, der, pagẽrintojis. pataiſýtojis.

verbessern, *durch Hebung des guten Zustandes*, pagẽrinti. *durch Beseitigung des Schadhaften*, pataiſýti. *ein schadhaftes Gebäude v.*, trióbą pataiſýti. *den Weg v.*, kẽlį pataiſýti. *seine Lage v.*, ſãwo paſilaĩkymą pagẽrinti. *ich habe mich hier sehr verbessert*, àš ßiczion daũg geriaũs gyriù. — **Verbesserung**, die, pataĩſymas. pagẽrinimas.

verbeugen, sich, klõnotis. *rslt.*, paſiklõnoti. — **Verbeugung**, die, paſiklõnojimas. *eine V. machen*, paſiklõnoti.

verbiegen, ką paleñkti. *einbiegen*, įleñkti. *zusammenbiegen*, ſuleñkti. *frq.*, įlankſtýti. ſuankſtýti. — **Verbiegung**, die, 1) *das Verbiegen*, lenkimas. į-, palenkimas. ą-, ſulañkſtymas. — 2) *die eingebogene Stelle*, įlinkis, io.

verbieten, *Jmdm etwas*, kám ką uždraũſti. *wir ist es verboten, dir das zu sagen*, mán uždraũſta, táw taĩ ſakýti. *Jmdm sein Haus* ., kám ſãwo namùs užgìnti; uždraũſti. — **verbieten**, das, uždraudimas.

verbilden, ką ne-geraĩ užaugìnti: išmokìnti. bilden.

verbinden, 1) *über od. um etwas binden, verbindend schliessen, z. B. Jmdm die Augen, den Mund v.*, kám akìs, bùrną užrìšti. *die Wunden verbinden, d. h. bebinden*, ronàs aprìšti. *frq.*, apraišlýti. — 2) *vereinigen*, ką ſù kũm ſuwiẽnyti; *auch:* ſujednũti (*aus dem Polnischen*). *in Gemeinschaft bringen*, ſudraugawóti. *sich mit Jmdm v.*, ſù kũmi ſuſidraugawóti. *meistens nach der Art in der die Verbindung bewirkt wird, z. B. sich mit Jmdm ehelich v.*, ſù kũmi apſi-, ſuſiwèſti. *zusammenkleben*, ſulipíti. *zusammenleimen*, ſuklejũti. *zusammenlegen*, ſudẽti. ſuglaũſti. *zusammenbinden*, ſurìšti. *sich zusammenrotten*, ſuſibuntawóti. — 3) *Jmdn verbindlich machen, verpflichten, Jmdm eine Pflicht auflegen, z. B. ich bin verbunden, ihm zu gehorchen*, àš jám kaĩtas klauſýti. *mein Amt verbindet mich so zu handeln*, mãno ùrẽdas mán ùždeda tą kaltýbę, teĩp daryti. *sich Jmdn zum Danke v.*, ką ſáw dėkawõnės kaltù paſidarýti. *ich bin dir sehr verbunden, nämlich zum Danke*, àš táw dideĩ kaĩtas eſù dėkawõnės. *od. lieber:* àš táw dideĩ turiù dẽkawoti. *sehr verbunden, als Erwiederung auf den Beweis einer Freundlichkeit*, dideĩ (*od.* ßirdingai) dẽkui! — **Verbindung**, die, 1) *das Verbinden*, ap-, už-, ſurišimas. apraĩſtymas. ſuwiẽnyjimas. ſudraugawójimas. ſujednãwimas. apſiwedimas. ſuweñczíawojimas. ſulipinimas. ſuklejãwimas. kaltýbės uždẽjimas: *in der Bdtg der entspr. Verba.* — 2) *das Verbundensein, Einheit*, wiẽnýbė. *die V. der Seele mit dem Körper*, wiẽnýbė (*od.* ſuwiẽnyjimas) dũšios ſù kúnu. *Gemeinschaft*, draugỹſtė. *ich stehe mit ihm in V.*, àš ſù jũmi draugỹſtėje ſtówiu. *in eine V. mit Jmdm treten*, į draugỹſtę ſù kũm įſtóti. *die Insel steht mit der Stadt durch eine Brücke in V.*, tiltas ſũlą ſù miẽſtù ſuwiẽnyja; ſukabìna. ſalà ſù miẽſtù per tiltą ſuwiẽnyta; ſukabìnta. *ich stehe mit dieser Familie in V., stehe mit ihr in Freundschaft*, àš ſù taĩs namaĩs priẽtelỹſtėje ſtówiu; *ich habe mit ihnen oft zu thun*, àš ſù jeĩs tánkiei kõ dárbo turiù. *der hat hier im Lande viele Verbindungen*, tàs ßiczion žẽmėje ſù daugumù dárbo tùr.

verbindlich, I) *Adj.*, kàs kám kókią kaltýbę (*od.* pãreigą) ùždeda. kám kàs klauſýti tùr. *das Gesetz ist für alle v.*, tám įſtãtymui wiſi tùr (*od.* kalti yrà) klauſýti. — 2) *verpflichtet*, kaĩtas. *Jmdn sich v.* (*d. h. zum Dank verpflichtet*) *machen*, ką ſáw dėkawõnės kaltù padarýti. *sich wozu v. machen*, ką kaĩp kaltýbę apſiimti. — 3) *gefällig*, paßlußnùs. *höflich*, mañdagus. *freundlich*, mėilingas. *Jmdm in den verbindlichsten Ausdrücken schreiben*, kám meilingiáuſieis žõdžies raßýti. — II) *Adv.*, paßlußnieĩ. meilingai. mañdagiei.

Verbindlichkeit, die, 1) *verbindende Kraft, zu umschreiben*, *s.* verbindlich. — 2) *Verpflichtung*, pareigà. kaltýbė. ką kàs

Digitized by Google

darýti kaĩtas. kám kàs uźdůtą. *ich habe die V.*, àß kaĩtas. àß turiù tą kaltỹbę. *ich habe gegen ihn keine V.*, àß jám niẽko kaĩtas n'eſù. *auch:* àß priẽß jį̃ ne-turiù neĩ jokiõs kaltỹbės. — 3) *Gefälligkeit*, paßlußnùmas. *Höflichkeit*, mandagùmas. *Freundlichkeit*, meilingùmas.

verbitten, *sich etwas, z. B. ich verbitte mir das Lachen*, àß ißſipraßaũ, kàd niẽks neſijũktų.

verbittern, *z. B. die Freude v.*, dźiaũkſmą prakařtinti. *Jmdn voll bleibenden Zornes machen*, ką̃ ſpỹkinti. ſkìrßinti. *bibl. auch:* ſnìrßinti. *sein Gemüth ist gegen dich sehr verbittert*, jõ ßirdìs priẽß tawę̃ dideĩ kerßtù apſiniřtuſi; dideĩ ſſikìrßinuſi. *vgl.* erbittern.

verblassen, *s.* verbleichen.

verbleiben, paſilìkti. *s.* bleiben.

verbleichen, ißbálti. pabálti. *vgl.* erbleichen. *die Farbe, die Schrift ist ganz verblichen*, párwas, rãßtas dideĩ nuplùkęs. *der Verblichene, s.* verſtorben. *des Todes v., s.* ſterben. — **Verbleichen**, das, ißbalìmas. nuplukìmas.

verbleien, ką̃ ußßwinũti. ßwinù uźliẽti.

verblenden, ką̃ apjẽkinti. *er ist verblendet, pass.*, jìs apjẽkintas; *intr.*, apjẽkęs. *ein Verblendeter*, apjẽkėlis. io (*verächtlich*). *durch Zaubereien verblenden*, apmõnyti. — **Verblendung**, die, *act.*, apjẽkinimas. apmõnyjimas. *intr.*, apjekìmas. *V. vom Teufel kommend*, wélnio mõnai.

verblüffen, *durch Schrecken ausser Fassung bringen*, pérgañdıti. *durch Schrecken ausser Fassung kommen*, pẽrſigą̃ſti.

verblühen, pẽrźydẽti. *die Blume ist verblüht*, kwiẽtkà pẽrźydẽjuſi.

verblümt, perkañpiei. *Jmdm etwas v. zu verstehen geben*, kám ką̃ perkañpiei prigirdẽti důti.

verbluten, sich, *z. B. der hat sich verblutet*, tám tõl' kraũjas tekẽjo, ikì kõl' jìs dwãſę iſſléido. *bibl.:* tám kraujaĩ wiłái iſtekẽję. *die Wunde hat sich verblutet*, kraũjas jaũ paliówė̃ iß ronõs tekẽjęs. *vgl.* ausbluten. — *uneig., das hat sich verblutet, ist in's Vergessen gekommen*, taĩ jaũ uźmirßtà; pẽrkentẽta.

verborgen, *s.* ausleihen.

verborgen, *Partic. s.* verbergen.

Verborgenheit, die, *z. B. er lebt in der V.*, jìs laĩkos ſlaptõj; paſiſlẽpęs.

Verbot, das, uźdraudìmas. *ein V. ergehen lassen*, uźdraudìmą iſſléiſti. *das V. reizt*, uźdraudìmas kùſina.

verbrämen, ką̃ kraßtaĩs (*od.* bùrtikomis, *mit Bändern*). apſtatýti (*besetzen*).

Verbrauch, der, ſuwartójimas.

verbrauchen, ką̃ ſuwartóti. — **Verbrauchen**, das, *s.* Verbrauch.

verbrausen, ūźęs nutỹkti.

verbrechen, *s.* Verbrechen. *was habe ich verbrochen*, kůmì àß nuſidẽjau?

Verbrechen, das, piktadėjỹſtė. *ein Verbrechen begehen*, piktadėjỹſtę ißprówyti. kùm nuſidẽti. *Jmdm etwas zum V. anrechnen*, kám ką̃ į̃ piktadėjỹſtę rokůti.

Verbrecher, der, piktadẽjas. piktadẽjis, jo

verbrecherisch, piktadẽjißkas. — *Adv.*, piktadẽjißkai.

verbreiten, *etwas von einem Punct aus*, ką̃ praplãtinti. *noch weiter v.*, toliaũs iſplãtinti. *oft auch nach der Art, in der die Verbreitung geschieht: ein Gerücht v.*, paſkálbą ißſkélpti (ỹ b). *das Evangelium v.*, ėwangẽlija iſplãtinti; *austragen*. iſneßióti. *das Wasser hat sich über die Wiesen verbreitet*, wandů peř piẽwas pẽrtwinẽs. *das Blut verbreitet sich über den ganzen Körper*, kraũjas tẽka (*od.* eĩt per wiſą kúną. *diese Gewohnheit hat sich weit verbreitet*, ßitas būdas tolì praſi- (*od.* iſſi-) plãtinęs. — **Verbreitung**, die, pra-, iſplãtinimas. praſi-, iſſiplãtinimas.

verbrennen, I) *tr.*, ſudẽginti. *versengen*, ſuſwilinti. *sich die Finger v.*, pirštùs nudẽkti ỹg (*abbrennen*). — II) *intr.*, *in Feuer aufgehen*, ſudẽkti (ỹg). *versengen*, ſuſwilti. *das Holz ist verbrannt*, malkà ſudẽguſi. *die Wiese ist (von der Hitze) verbrannt*, piẽwa iſſdẽguſi. *das Gesicht ist von der Sonne verbrannt*, wėidas nů ſaulės nudẽgęs. — **Verbrennung**, die, *tr.*, ſudẽginimas ſuſwilinimas. — *intr.*, ſudegìmas. ſuſwilimas.

verbrennlich, ką̃ ſudẽginti galì. kàs dẽgu.

verbringen, *z. B. Geld v.*, piningus iſleĩdi: praràſti. *die Zeit v.*, cźiẽſą praleĩſti. *vgl.* durchbringen.

verbriefen, ką̃ užraßais (*od.* grõmatomis) patwirtinti. kám ką̃ užraßýti.

verbrüdern, sich, *mit Jmdm*, ſù kům lýgieis paſtóti; brolỹſtę padarýti. į̃ brolỹſtę įſtóti. *in Verwandtschaft treten*, ſuſigiminti. *sich mit Jmdm sehr befreunden*, ſù kůmì ſuſibicźiuliáuti.

verbrühen, ką̃ nuplikýti. *sich die Hand v.*, rañką nuſiplikýti.

verbünden, *sich mit Jmdm*, ſù kůmì ſudraugawóti. *sich zu bösen Zwecken v.*, ſiſibuntawóti. *vgl.* Bund. — **verbündet**, ſuſidraugawójęs. *die Verbündeten*, ſudraugawójuſiejiẽ.

verbürgen, *etwas*, ùß ką̃ ſtowẽti. *in der Schriftsprache auch:* laidůti. *reflex.*, ſulaidůti. *vgl.* Bürge.

Verdacht, der, piktà miſlìs. *wenn der Inhalt des Verdachtes selbst angegeben ist, bloss:* miſlìs. *vgl.* Argwohn. *V. gegen Jmdn hegen*, añt kõ piktą miſlį turėti. kõ pìkto miſlyti. *ich schöpfte V. gegen ihn, dass er es habe gestohlen*, àß añt jõ pamìſlyjau (*od.* mãno miſlis añt jõ pùlė, kàd jìs taĩ búſęs pawõgęs. *er steht bei Vielen in dem falschen V., als ob er es*, daũg añt jõ ſù ne-teiſybė (*od.* ne-laĩmė) mìſlyja, búk jìs etc. *sich vom Verdachte*

Digitized by Google

dacht befreien, iß pìkto pamìſlyjimo ißſiwálnyti. priẽß kókią pìktą mìſlį atſtétíſinti.

verdächtig, *auf den ein Argwohn fällt*, añt kuriõ kõ pìkto mìſlyjama. *dem man nicht traut*, n'iß̃tikimas. kuriůmì n'iß̃wiẽryjama. *er ist v. geworden*, jìs n'iß̃tikimu paſidárė; paſtójo. jìs ỹ pìktą mìſlį parẽjo. *v. machen*, kã n'iß̃tikimu padarýti. padarýti, kàd añt kõ pìktos mìſlys pũl; kàd añt kõ kõ pìkto mìſlyjama.

verdächtigen, *s.* verdächtig *machen.*

verdammen, *verurtheilen*, praſũdyti. *in Beziehung auf das göttliche Gericht u. auch nur auf Personen:* praźudýti. *wer nicht glaubet, der wird verdammet werden*, kàs nè-tik, tàs bùs praźudýtas (*Marc. 16, 16.*). — **Verdammung**, die, praſũdyjimas. praźùdymas.

verdammenswerth, -würdig, praſũdytinas.

Verdammniss, die, *ewige*, praźùdymas.

verdampfen, iß̃garũti. — **Verdampfung**, die, iß̃garãwimas.

verdanken, *od. zu verdanken haben, Dank schulden, z. B. mein Glück verdanke ich ihm*, ſãwo paláimą àß jám uźdẽkawoju. ùß ſãwo paláimą àß jám dẽkawoti kaĩtas.

verdauen, *z. B. der Magen verdaut die Speise*, ſkiĩwis waĩgį ſuczìẽrauja; ſùmala.

verdaulich, ſkiĩwio ſuczìẽraujamas.

Verdeck, das, *eines Schiffes*, dẽnis, io. *V. eines Wagens*, plõnė. *ein Wagen mit einem (Leder-) Verdeck, Kutsche*, karėtà.

Verdeckwagen, der, *mit einem Leinwandsverdeck*, weźimas ſù plonè. *V. mit Lederverdeck*, karėtà.

verdecken, 1) apdeñkti. *s.* bedecken. — 2) *s.* verhehlen.

verdenken, *Jmdm etwas*, kám kã padỹwyti; *auch:* parũgóti. *das ist ihm nicht zu v.*, taĩ jám ne-galì padýwyti. *er hat es mir verdacht*, jìs mán taĩ parũgãwo; padỹwyjo.

Verderb, der, *wodurch etwas verderbt (od. verdorben) wird*, ſupũſtyjimas. *das ist nur ein wahrer Zeitverderb*, tůmì tikt cźiẽſas ſupũſtyjamas. *auch:* taĩ tikt cźiẽſo ſupũſtyjimas.

verderben, I) *tr., verschlechtern, ruiniren*, ſupũſtyti. *beschädigen*, pa-iß̃kãdyti. *Jmdm die Freude v.*, kám dźiaũkſmą ſupũſtyti. *er hat mir den Rock verdorben*, jìs mán ſerműgą ſupũſtyjo. *ein Instrument, eine Maschine v., beschädigen, unbrauchbar machen*, pagadinti. *auch:* padargíti. *er hat sich den Magen (od. den Unterleib) verdorben*, jìs wìdurius ſuſigadinẽs. *etwas ganz zu nichte machen*, kã ſugaiſìnti; ỹ niẽką paweĩſti. *austilgen*, iß̃gaiſìnti. — II) *intr., untauglich werden*, ſuſipũſtyti. *innerlich v., besonders von Mechanismen, selten auch von faulenden Dingen*, pagẽſti. *die Uhr ist verdorben*, źiẽgorius pagẽdẽs. ſudirgẽs. *sein Unterleib ist verdorben (hat Diarrhöe)*, jõ widurieĩ ſugẽdẽ.

verderblich, I) *Adj.*, prapůlingas. *schädlich*, iß̃kadingas. — II) *Adv.*, prapůlingai. iß̃kadingai.

Verderblichkeit, die, prapůlingùmas. *Schädlichkeit*, iß̃kadingùmas.

Verderbniss, die, 1) *schlechte, verderbte Beschaffenheit*, ſupũſtyjimas. pagedimas. patreßimas. ſupuwìmas. *doch lieber durch Verba zu umschreiben. s.* verderben. — 2) *Verderb, s.* Verderben.

verderbt, I) *in moral. Beziehung*, 1) *pass.*, ſupũſtytas. *verführt*, iß̃wadźiótas. — 2) *intr., ungerathen*, netìkẽs. *der Unsittlichkeit ergeben*, paſileĩdẽs. *schändlich*, neß̃wánkus. biaurùs. nelémtas. *schamlos*, begẽdiß̃kas. *verkehrt*, pẽrkreĩptas. *ein verderbter Mensch*, netikėlis, io. paſileĩdėlis, io. neß̃wánkėlis, cźio. — II) *in phys. Hinsicht, s.* verdorben.

Verderbtheit, die, ſupũſtyjimas. netikùmas. paſileidimas. neß̃wankùmas. biaurỹbė. begẽdỹſtė. *vgl.* verderbt.

verdeutlichen, *erklären*, iß̃guldýti. *in's Licht setzen*, ỹ ß̃wiẽſą ſtatýti. *deutlich machen*, kã áiß̃ku padarýti. — **Verdeutlichung**, die, iß̃guldymas.

verdeutschen, ỹ wókiß̃ką (kaĩbą) iß̃weĩſti; *in Schriften auch:* pẽrguldýti.

verdichten, *nach der Art des Verdichtens, zukleben*, uźlipýti. *zustopfen*, uß̃kimß̃ti. *der Nebel verdichtet sich*, myglià tirßtẽſnė paſtója; ſuſitráukia. — **Verdichten**, das,

Digitized by Google

užlìpymas. užkimßìmas. ſußitraukìmas. *meistens durch Verba zu umschreiben.*

verdicken, ſtoreſniù (*umfangreicher*) *od.* tirßteſniù (*verdichteter*) padarýti.

verdienen, 1) *erwerben,* pelnýti. *gew. rfl.* pelnýtis. *rslt.,* ußßipelnýti. paſipelnýti. *sich Brot v.,* ſáw dűnos pelnýtis. *er hat sich viel Geld verdient,* jìs ſáw daũg piningũ ußſi- (*od.* paſi-) peĩnė. *ich gab ihm etwas zu v.,* àß jám dawiaũ ką̃ pelnýtis. — 2) *sich einer Sache würdig machen, z. B. er verdient Ehre,* jìs garbės weřtas. *er verdient getadelt, gelobt zu werden,* jìs peĩktinas, pagìrtinas. jìs peikìmo, pagýrimo weřtas. *ich habe das um dich nicht verdient,* àß taĩ ùß tawę ne-pelniaũ. *verdiente Strafe,* pelnýta korawõnė. *er hat sich um das Vaterland sehr verdient gemacht,* jìs ùß tẽwißkę daũg (garbės) peĩnęs. — **Verdienen,** das, peĩnymas. ußſi-, paſipeĩnymas.

Verdienst, das, peĩnymas. *Würdigkeit,* wertỹbė. *gew. zu umschreiben, z. B. er hat grosse Verdienste um das Vaterland,* jìs ùß tẽwißkę daũg (garbės) peĩnęs. *nach V. lohnen.* kám pagaĩ peĩnymą (*od.* kaĩp kàs peĩnęs) uźmokėti; atlýginti.

Verdienst, der, peĩnas. *jetzt giebt es viel V.,* dabaĩ daũg peĩno yrà. dabaĩ galì daũg pelnýtis. *Jmdm Arbeit u. V. schaffen,* kám dárbo iř peĩno parúpinti.

verdienstlich, *handeln,* kůmì garbės pelnýtis. kõ garbės weřto (*od.* naudìngo) darýti. *das war eine sehr verdienstliche Handlung von dir,* tàs tãwo dárbas bùwo dideĩ wertìngas; (*od.* garbės) weřtas.

Verdienstlichkeit, die, wertỹbė. *gew. durch Umschreibung, z. B. die V. deiner Handlung wird nicht überall anerkannt,* newiſuř ißpaźíſtama, kàd tãwo dárbas tõks wertìngas (*od.* naudingas; garbės weřtas) ẽſąs.

verdienstlos, 1) *kein Verdienst habend,* bè wertỹbės. bè peĩnymo. — 2) *keinen Verdienst habend,* bè peĩno.

verdienstvoll, didźiõs garbės weřtas. dideĩ wertìngas.

verdient, ußpelnýas. *s.* verdienen.

verdingen, *gegen einen bedungenen Lohn hingeben,* 1) *einmiethen,* ſamdýti. *z. B. ein Kind in Kost v.,* kũdikį (añt walgýdinimo) ſamdýti. — 2) *überlassen, z. B. Jmdm eine Arbeit v.,* kám kókį dárbą ſuderėjęs padũti. — 3) *gegen Lohn zur Dienstleistung v., vermiethen,* parſamdýti. *ein Kind zum Hüten bei Jmdm v.,* kũdikį kám añt gãnymo parſamdýti. *sich als Knecht v.,* peř bérną parſiſamdýti. — **Verdingen,** das, ſ-, parſamdymas. ſuderėjimas.

verdolmetschen, ką̃ pértulkũti. *das ist verdolmetscht: Fels,* taĩ múſų źodźiù (*mit unserm Wort*) ůlà. *Plur.* taĩ múſų źõdźieis. — **Verdolmetschen,** das, pértulkãwimas.

verdoppeln, *doppelt nehmen, z. B. einen Faden, einen Strick v.,* ſiúla, wiřwę dwilinka (*od.* dwìguba) iñti; dėti. *doppelt so viel nehmen, geben,* dwėjetą (*auch:* dwilinkaĩ; dù-kart) tiẽk iñti, dũti. *seinen Fleiss v.,* priẽ kõ dwilinka ſtropùma pſtatýti. dwilinkaĩ (*od.* dù kařt tiẽk) ſtropùs búti. *Jmds Freude v.,* kiẽnõ dźiaũkſmą añtra-tiẽk padáukſinti; padìdinti.

verdorben, 1) *pass.,* ſupũſtytas. pagadìntas. ſugadìntas. — 2) *intr.,* pagẽdės. ſupẽſtyjęs etc. *s.* verderben. — 3) *unfähig zu etwas v. sein, nicht taugen.* kám netìkti. *er ist zum Schreiber v.,* jis ĩ rašìninkus ne-tiñka.

Verdorbenheit, die, *zu umschreiben, s.* verdorben, verderben.

verdorren, 1) *durch Dorren absterben,* padźiúti. *der Baum ist verdorrt,* medis padźiúwęs. *der Arm ist verdorrt,* ranka padźiúwuſi. — 2) *zusammentrocknen,* ſudźiúti. — **Verdorren,** das, padźiúwimas. ſudźiúwimas.

verdrängen, *vertreiben,* prawarýti. *Jmd durch rohe Gewalt von seiner Stelle v.,* ką̃ ßaliñ pabriáuti; nubriáuti. *etwas fortschieben,* ką̃ ßaliñ paſtùmti. *hinausschieben,* išſtùmti. — **Verdrängen,** das, prawãrymas. iß-, nu-, pabriówimas. pašalìmimas.

verdrehen, *Augen v.,* akìs pérkreĩpti. *Arme, Beine v.,* rankàs, kójas ſa ř ė kraĩpyti; wiſaĩp ſukinėti (*frq.*). *Jmdm die Worte v.,* kám źodźiùs pérkreĩpti. *sich lässt sich (durch die Darstellung) v.,* wi galì pãſakodams pérkreĩpti. — **Verdrehen,** das, pérkreipìmas.

Verdreher, der, pérkreiptójis.

verdriessen, *das verdriesst mich,* taĩ apmaũdyja. taĩ mán ãpmauda dėl tõ apmaũdyjůs. *das gefällt mir* taĩ mán ne-patiñka. *der Regen verdriesst mich,* lytùs manę apmaũdyja; pỹkina dėl lytaũs apmaũdyjůs; pỹkinas. *darum verdriesst mich zu leben,* nugriſaũ gỹwaſczio (*bin des Lebens überdrüssig*).

verdriesslich, 1) *Verdruss erregend,* ne-patiñka; ne-pamėkſta (*Vg*). maũdyja. *unleidlich,* n'apkenczianti *eine v. Geschichte,* apmaũdyjas — 2) *Verdruss empfindend,* ap

Verdriesslichkeit, die, apmaudi *v. a. Verdruss,* ãpmaudas. *J chen,* kám ãpmaudo padarýti.

verdrossen, *unlustig, nicht* dźiaukſmingas. ne-liñkſmas. ne-noringas. *träge, unlustig* wangùs. *v. an die Arbeit gehen,* priẽ dárbo eĩti. *v.* (*s. v. a.* pa-iſti.

Verdrossenheit, die, wangùmas.

Digitized by Google

verdrucken, *sich beim Drucken versehen*, pẽrſidrukawóti. *das ist verdruckt*, taĩ pẽrdrukawóta.

Verdruss, der, ãpmaudas. *Jmdm V. machen*, kám ãpmaudo (*bibl.*: patýczias) padarýti. *voller V.*, apmaudìngas.

verduften, iſſgarũti. — **Verduften**, das, iſſgarãwimas.

verdunkeln, I) *tr.*, kã aptámſinti. *die Sonne verdunkelt die Sterne*, ſáulė aptámſin źwaigzdes. — *uneig.*, *sein Ruhm wird durch Nichts verdunkelt*, jõ garbę niẽks ne-mãžina. *die Wahrheit v.*, tiẽſą ſudrumſtýti (*trüben*). — II) *rfl.*, *sich verdunkeln*, *verfinstern*, apſitámſinti. *dunkel werden*, aptémti. *die Sonne hat sich verdunkelt*, *verfinstert*, ſáulė aptẽmuſi. *bibl.*: *ehe die Lampe verdunkelte*, pirm neñg liámpa uźgẽſo (*erlosch*). — **Verdunkelung**, die, *tr.*, aptámſinimas. — *in tr.*, aptemìmas. *Verkleinerung*, pamãžinimas.

verdünnen, praſkiẽſti. *das Bier mit Wasser v.*, pỹwą wándeniu praſkiẽſti. — **Verdünnung**, die, praſkiẽdimas.

verdunsten, iſſgarũti. — **Verdunstung**, die, iſſgarãwimas.

verdursten, nutrókſti. *verdurstet*, *durch Durst umgekommen*, nutróſkęs.

verdüstern, *s.* verdunkeln.

verdutzt, pẽrſigañdęs.

veredeln, 1) *die Herzen*, *Sitten*, pagẽrĩti. gereſniù darýti. — 2) *Bäume v.*, medźiùs cźiẽpyti. *rslt.*, ĮcźiẽpyĮti. — **Veredeln**, das, pagẽrinimas. Įcźiẽpyjimas.

verehelichen, *s.* verheirathen.

verehren, 1) *in Ehren halten*, garbėjè laikýti. *hoch v.*, aukſtõj garbėjè laikýti. *er verehrt sie kindlich*, jìs ją tokiõj garbėjè laĩko, kaĮp kũdikis mótyną. — 2) *göttlich verehren*, diẽwiſkai gárbinti. *anbeten*, kõ meĮſtis. *sie v. die Sonne*, tiẽ meĮdźias ſáulės. — 3) *Jmdm etwas v.*, *d. i.* schenken, *s. d.* — **Verehrung**, die, 1) *das Verehren*, garbėjè laĩkymas. gárbinimas. — 2) *Ehre*, garbė. *Jmdm V. bezeigen*, kám garbę iſſródyti. *Gottesverehrung*, Diẽwo gárbinimas. *Religion*, wiẽrà.

Verehrer, der, *der Jmdn hoch in Ehren hält*, kuŗs kã aukſtõj garbėjè laĩko. *Lobpreiser*, gárbintojis. *Liebhaber*, *z. B. sie hat viele V.*, jì daũg gárbintojų (*od.* mylẽtojų) tùr'.

verehrungswerth, **-würdig**, garbėjè laikýtinas. garbės weŗtas. gárbintinas. *s.* verehren.

vereiden, **vereidigen**, priſaikìnti. *vereidigt*, priſaikìntas. — **Vereidigung**, die, priſaikìnimas.

Verein, der, 1) *Gesellschaft*, draugỹſtė. ſuſidraugawójimas. — 2) *Verbíndung*, *Zusammenfassung*, ſuwiẽnyjimas. *zufälliges Zusammentreffen von Vorgängen*, ſuſitrõpyjimas. ſuſigãdyjimas.

vereinbar, kã galì ſuwiẽnyti; Į wiẽną ſuwèſti. kàs Į ſutarìmą pareĩti gál'. kàs ſù kũm ſùtar. kàs kám pritiñka.

vereinbaren, *sich v. lassen*, *s.* vereinbar. *verabreden*, ſußnekẽti. ſuſißnekẽti. *in Übereinstimmung kommen*, ſù kũmì Į ſutarìmą pareĩti; ſuſitarti. — **Vereinbarung**, die, ſußnekẽjimas. ſuſitarìmas. ſutarìmas.

vereinfachen, *etwas einfacher* (*d. h. weniger gekünstelt*) *einrichten*, kã praſcźiañs įtaiſýti.

vereinigen, ſuwiẽnyti. *oft nach der Art der Vereinigung*: *in eine Gemeinschaft v.*, kã ſudraugawóti; Į draugỹſtę ſuwiẽnyti. *an einander zu einem Ganzen fügen*, kã ſù kũmì Į wiẽną ſudẽti; ſuglaũſti. *die Truppen v.*, *zusammenziehen*, waiſkùs Į wiẽną ſutráukti. *zusammenbinden*, ſurìſti. *sich versammeln*, ſuſiriñkti. *zusammenkommen*, ſuſi-eĩti. *die beiden Flüsse v. sich*, tiedwi upì ſuſiwiẽnyja; ſubẽga Į wiẽną. *wir werden uns deswegen schon v.*, *einig werden*, mẽs dẽl' tõ jaũ ſutìkſim; Į ſutikìmą pareĩſim. *sich zu einem Zwecke v.*, *sich verbünden*, *sich bei verschiedenen Meinungen schliesslich vereinigen*, ſutarti. Į ſutarìmą pareĩti. *verabreden*, ſuſitarti. *sie vereinigten sich*, *eine Brücke zu bauen*, jiẽ ſuſitarė, tiltą budawóti. *sie konnten sich über den Preis nicht v.*, jiẽ dẽl' prekiõs ne-galẽjo ſutìkti. — **Vereinigung**, die, 1) *das Vereinigen*, ſuwiẽnyjimas. ſudraugawójimas. ſudẽjimas. ſuglaudìmas. ſurìſimas. ſutraukìmas. ſuſirinkìmas. ſuſi-ėjìmas. ſubėgìmas. ſutarìmas. ſuſitarìmas. ſutikìmas: *in der Bdtg der entspr. Verba.* — 2) *Gesellschaft*, draugỹſte.

Vereinigungspunct, der, ſuſi-ėjìmo (*od.* ſuſiwiẽnyjimo) dáiktas. dáiktas, kuŗ kàs ſuſi-eĩt.

vereint, 1) *vereinigt*, *s.* vereinigen. — 2) *gemeinschaftlich*, podraũgiei. — 3) *Alle für Einen*, wiſì iß wiẽno. *mit vereinter Kraft*, ſãwo ſỹlą wiſì iß wiẽno priſtatýdami.

vereinzeln, *einzeln von einander trennen*, põ wiẽną nũ kìts kìto atſkirti. *einzeln verkaufen*, põ wiẽną pardũti; ißpardawinẽti.

vereiteln, *ein Thun stören*, *verhindern*, kã ſutrikinti. *ein Thun ganz zu Nichte machen*, kã ſugaißinti. *eine Hoffnung*, *einen Plan v.*, lũkeſti, apſi-ėmimą Į niẽką paweŗſti; ſugaißinti. — **Vereitelu**, das, ſutrìkinimas. ſugaißinimas. pawertìmas Į niẽką.

verengen, **verengern**, kã ankßtù (*od.* ankßteſniù) padarýti. paañkßtinti. *die Röhre verengert sich*, rùrà ankßtỹn eĩt; ankßtẽſnė paſtója. — **Verengern**, das, paañkßtinimas.

vererben, *etwas*, kã kám miŗdams (Į dãlį) palìkti. *das vererbt sich in der Familie immer vom Vater auf den Sohn*, taĩ arwũjas (*od.* pareĩt; paſiliẽkt) tõj giminẽj wìs nũ tẽwo añt ſunaũs; nũ tẽwũ añt waikũ.

Digitized by Google

verewigen, 1) *ewig machen,* kã̀ ámžinu padarýti. *immer dauernd machen, z. B. seinen Namen v.,* ſãwo wařdą wis (*od.* amžinaĩ) pateñkanczìu (*od.* ne-pragaĩßtanczìu) padarýti. *sich durch eine That v.,* kókiu dárbu ſãwo wařdą (*od.* pamiñklą) ne-pragaĩßtanczìu padarýti. — 2) *in die Ewigkeit hinübergehen, in dem Partic.* **verewigt,** nabãßtininkas. *auch:* nabãßninkas (*Subst.*) *fem.* ė. *z. B. mein v. Vater,* mãno nabãßtininkas tẽwas. *die V.,* nabãßtininkė.

verfahren, I) *intr., handeln, z. B. grausam, sanft gegen Jmdn v.,* ne-mielaßirdingai, leñgwiei priẽß kã̀ eĩktis; *od.* ſù kùmi apſi-eĩti. *bei einer Sache mit Strenge v.,* prie kókio dalỹko aßtrùną ißródyti. kókį dalỹką ſù aßtrumù darýti; prówyti; nutwérti; ißwèſti. — **II)** *tr., ausführen,* ißgabénti *fahrend nach verschiedenen Seiten hinausschaffen, frq.,* ißwažinẽti. — **III)** *rfl., sich verfahren, irre fahren,* wažiũdams paklýſti. *die Wagen haben sich v., dass sie nicht weiter aus der Stelle können,* wežimai teĩp ſuſiwažiãwę, kàd jiẽ dabař tolỹn neĩ iß wiẽtos ne-gál. — **Verfahren,** das, apſi-ėjìmas ſù kã̃m. paſi-elgìmas (*od.* paſilaĩkymas) priẽß kã̀. dãrymas. prówyjimas. ißgabẽnimas. ißwažinẽjimas: *in der Bdtg der entspr. Verba.*

Verfall, der, *das Verfallen, z. B. eines Gebäudes, eines Ofens,* ſugriùwimas. *der schadhafte Zustand,* pagedìmas. *der schlechte Zustand,* prãßtas paſilaĩkymas. *gew. durch Verba u. unter Angabe, worin der Verfall besteht, z. B. das Gebäude ist in V. gerathen,* triobà ſugriùwuſi (*eingestürzt*); ſupùwuſi (*verfault*); pùspuwė (*halbverfault*); pagẽduſi (*schadhaft*). *die Sittlichkeit ist in V.,* paſi-elgimai piktì paſtójẽ. *die Ordnung ist im V.,* dawãdas ißirẽs. *der Staat geräth in V.,* karalỹſtė ſunỹkſta; ſuwařkſta; ißỹra etc.

verfallen, *Verb.,* 1) *einfallen, zusammenfallen,* griúti. *rslt.,* ſugriúti. ſukrißti. *das Gebäude ist schon sehr v.,* triobà jaũ labaĩ ſugriùwuſi; ſukrìtuſi; *auseinandergefallen,* ißiruſi; *schadhaft,* ſugẽduſi; *aus der geraden Linie gewichen,* ißklỹpuſi. ißkrỹpuſi. *von Menschen, Thieren, mager werden,* palýſti. ſukũſti. *sein Körper ist sehr v.,* jõ kúnas dideĩ palýſẽs; ſukũdẽs. *in sich zusammengesunken,* ſukrìtẽs. *zusammengeschwunden,* ſunỹkẽs. *der Staat verfällt,* karalỹſtė nỹkſta; yrà; griũwa; geñda; ſilpſta; wargingỹn eĩt. — 2) *auf etwas kommen, gerathen, z. B. in eine Krankheit v.,* į ligą pareĩti (*allmählich*); ſpùlti (*schnell*). *auf einen Gedanken v.,* añt kokiõs miſlìẽs pareĩti; ußſipùlti. *er verfiel in eben dieselbe Gewohnheit,* jìs ſìdawė (*od.* ſpũlė) į tą pãtį pãproti. *in Strafe v.,* į korawõnę pareĩti. — 3) *verfallen = verloren gehen, hinschwinden, z. B. das Geld ist verfallen,* tiẽ piningaĩ prapũlę; ſaliñ. tũ piningũ glóda. *das Pfand ist v.,* ũßſtatas prapùldytas. *die Zeit ist v., abgelaufen,* cziẽſas ißbẽgęs. *der Wechsel ist v.,* wèkſelis ißbẽgęs. wèkſelio cziẽſas jaũ ißbẽgęs. — 4) *Jmdm anheimfallen, der ist des Teufel v.,* tàs tùr wélniui tèkti (*soll ihm zu Theil werden*). tàs wélniui tẽkęs (*ist ihm zu Theil geworden*). *der Hölle v.,* į pẽklą pareĩti. pẽklai tèkti. *dem Henker v.,* bùdeliui tèkti. *zufallen,* kám pripìkti. — **Verfallen,** das, *s.* Verfall.

verfälschen, *betrügerisch verderben,* prigawìkißkai (*od.* klaſtingai; añt klaſtõs; añt prigawìmo) ſupũſtyti. *die Milch v.,* pi pično prigawìkißkai kã̀ primaißýti. į pičną kã̀ ſmaißýti. *verdünnen,* praſkiẽſti. *verfälschte Milch,* prigawìkißkai ſutaiſytas (*od.* praſkiẽſtas) pičnas. *das Wort Gottes v.,* Diẽwo žõdį pẽrkreĩpti (*verdrehen. bibl.*). *vgl. im Übrigen* fãlschen.

Verfälscher, der, kuřs prigawìkißkai kiẽn kã̀ primaĩßo; kã̀ praſkiẽdẽ. *s.* verfälschen.

verfangen, 1) *wirksam sein, helfen,* mãcztì. *von Schlägen, durchdringend sein,* įweĩkti. *die Schläge verfangen bei ihm nicht,* plėgà jį n'įweĩkia. — 2) *sich fangen, z. B. der Wind verfängt sich in dieser Schlucht,* wẽjas ſuſigáuna ßiõj daubõj. — 3) *sich versündigen,* ſuſigriẽßyti (*bibl.*).

verfänglich, *womit man Jmdn leicht fangen kann, z. B. v. Frage,* klãußymas añt ſugawìmo; ſuſipáiniãwimo.

verfärben, sich, *eine andere Farbe bekommen,* kita pařwą įgáuti. *erröthen,* apſiraũdonti. *erbleichen,* iß-, pabálti. ißblỹkßti.

verfassen, *ein Buch, einen Brief,* knygą, grõmiatą ſutaiſýti; ſuſtatýti; *auch:* ſurašyti. *bibl.: zusammenfassen in Christo,* ſuglaũſti Kriſtuje. — **Verfassung,** die, 1) *das Verfassen,* ſutaĩſymas. ſuſtãtymas. — 2) *Zustand,* ſtónas paſilaĩkymas. kõs kàs yrà. kaĩp ſù kùmi ſtów. *Einrichtung,* įtaĩſymas. *Ordnung,* dawãdas. *Staatsverfassung,* žẽmės dawãdas. verfaſſungas.

Verfasser, der, kuřs (kókį rãßtą) ſuſtãto; ſurãßęs; ſutaĩſęs.

verfassungsmässig, pagaĩ žẽmės (*od.* karalỹſtės) dawãda.

verfassungswidrig, kàs priẽß žẽmės dawãdą.

verfaulen, ſupúti. *geschieht's in trockner Fäulniss,* patrèßti. *vom menschlichen Leichnam euph. auch:* pagẽſti. verfaulend, ſupùwęs. patrẽßęs. pagẽdęs. — **Verfaulen,** das, ſupuwimas. patreßimas. pagẽdimas. *vgl.* Fäulniss.

verfechten, *etwas,* kowóti ùß kã̀. *er verficht seine Meinung,* jis kowójo (*auch:* ſtowẽjo; ſtorawójo) ùß ſãwo miſlį. — **Verfechten,** das, kowójimas (*od.* ſtowẽjimas; ſtorawójimas) ùß kã̀.

Verfechter, der, kuřs ùß kã̀ wõja; ſtów.

Digitized by Google

verfehlen, *nicht treffen, z. B. das Ziel v.*, miẽrį ne-trõpyti. *nicht erreichen, z. B. die Absicht v.*, kõ norėjęs n'atsiẽkti; n'išstaisýti. *nicht finden, nicht antreffen*, neràsti. ne-trõpyti. *des Weges v., vom Wege abirren*, nů kẽlio nuklýsti. kẽlį pamèšti. *den rechten Weg nicht finden*, tikrąjį kẽlį n'atràsti; n'atsẽkti. *beim Sprechen den rechten Ausdruck v.*, kalbojè apsirikti.

verfeinden, *Jmdn gegen Jmdn*, kã priẽš kã supỹkinti: įkiršinti. kiẽnõ n'apýkantą priẽš kã prikélti. *zwei mit einander v.*, dù priẽš kits kìtą supỹkinti. *verhetzen*, sù kits kitù susiùmdyti. *sich mit Jmdm v.*, sù kůmì sušipỹkti. *in Zank gerathen*, susiwaĩdyti. *sie haben sich verfeindet*, jiẽ susipỹkẽ. — **Verfeindung**, die, susipykimas.

verfeinern, *etwas fein machen*, kã susmùlkinti. smùlkiu padarýti. *zart anständig machen*, kã mañdagiu padarýti. kã mañdagiei išdáilinti. kám mandagùmo pridůti.

verfertigen, pagatãwyti. *vgl.* machen, bereiten. *etwas durch Schreiben, Schmieden etc. verfertigen, s.* schreiben, schmieden etc. *ausrichten*, išstaisýti (*bibl.*) — **Verfertigung**, die, pagatãwyjimas.

Verfertiger, der, pagatãwytojis. kuřs kã pagatãwyjẽs.

verfinstern, kã aptámsinti. *sich v., finster werden*, aptémti. *die Sonne hat sich verfinstert*, šaulė aptẽmusi. *s.* verdunkeln. — **Verfinsterung**, die, aptámsinimas. aptemimas.

verflechten, *zum Ausputz, Schmuck v.*, kã išpiti. *bflechten.* appíti. *in od. mit einander v.*, sù kits kitù supíti. *vgl.* flechten. — *uneig., in etwas verflochten* (*od. verwickelt werden*), įpáiniůtas tàpti.

verfliegen, *von Dünsten*, išgarůti. *die Wärme ist verflogen*, šilumà atwẽsusi; išlakiãwusi; atáususi. *die Zeit ist schnell verflogen*, cziẽsas prašókẽs; lýg lèktė pralẽkẽs.

verfliessen, *von der Zeit*, prabėkti (√g). prašókti. *seitdem sind fünf Jahre verflossen*, põ tõ penkì mẽtai prabẽgẽ; prõ šãlį. *die Zeit verfliesst schnell*, cziẽsas greĩtai prabẽga; prašóka. *von Wassermassen, abnehmen*, nusẽkti. *abfliessen*, nubėkti (√g). — **verflossen**, *z. B. die verflossene Zeit*, prabẽgęsis (*od.* praẽjęsis) cziẽsas. *in den letzt verflossenen Tagen*, pašutinio*se* (*od.* šio*se*) praẽjusio*se* diẽno*se*.

verfluchen, prakéikti. *verflucht*, prakéiktas. — **Verfluchen**, das, prakeikimas.

verflüchtigen, *in Dunst od. Dampf verfliegen machen*, išgarůdinti. garaĩs išléisti; išlakiódinti. *sich v.*, išgarůti. garaĩs išlakióti.

verfluchungswerth, prakéiktinas.

verfolgen, *Jmdn nachfolgen*, kã pasèkti. *frq.*, sekióti. *demin.*, sekinėti. *nachjagen*, kã výti. *Jmdn v., in feindlicher Absicht, frq.*, kã pẽrsekinėti. *der Hund verfolgt mich* (*in einem Zuge*), šů manè vẽja. *der Hund verfolgte den Hasen* (*ihm hin u. her nachlaufend, nachspürend etc.*), šů zuĩkį pẽrsikinẽjo. *wir verfolgen die Feinde* (*nach einer Schlacht*), mẽs vẽjam nepriẽtelius *wir verfolgen die Feinde* (*suchen sie dabei allenthalben auf*), mẽs nepriẽtelius pẽrsekinẽjam. *er verfolgte mich d. h. ging mir nach mit Schmähungen*, jis màn pãsĩkui ẽjo (*selten:* manè pàseke) darkýdams. — *uneig., die ersten Christen wurden überall verfolgt*, pirmiẽjie krikščzióny*s* tãpė wisur pẽrsekinėti. *Jmdn gerichtlich v., d. h. mit Jmdm Prozess führen*, sù kům prowótis; prowawótis; prõwytis. *die Polizei verfolgt* (*d. i. sucht*) *den Verbrecher*, policija jẽško piktadẽjo. *ich werde mein Recht v.*, ąš šãwo teisỹbės jẽškósiu. *seinen Weg v.*, šãwo keliù wis tolỹn eĩti; waźiůti; keliáuti. *auch:* šãwo kẽlį pasẽkti. *den Lauf des Flusses v.*, wis pagal ùpę eĩti. ùpės bẽgį pasèkti. *seinen Plan v.*, šãwo mìslį (*od.* apsi-ėmimą) pasẽkti. — **Verfolgung**, die, pasekimas. wijimas. šekiójimas. šekinẽjimas. pẽrsekinẽjimas. jėškójimas: *in der Bdtg der entspr. Verba; im Übrigen zu umschreiben.*

Verfolger, der, *im feindl. Sinn*, pẽrsekinėtojis.

verfügen, I) *tr., befehlen*, paliẽpti. *festsetzen*, ſtatýti. *anordnen*, dawãdyti. *eine Strafe über Jmdn v.*, kám korawõnę uždėti; ſtatýti. — II) *intr., ich kann darüber nach Belieben v.*, ąš sù tům galiù darýti kã ąš nóriu; kaĩp mán mẽkšta. *darüber habe ich nicht zu v.*, taĩ nè mãno wãlėje šiów. *ich habe für jetzt über nichts zu v., nichts bei der Hand*, mán niẽko priẽ rañkos n'iėrà; *nichts im Besitz*, niẽko šawiškaĩ ne-turiù. niẽko ne-turiù kàs mãno. — III) *rfl., sich wohin v.*, kuř pasidůti; nueĩti; nukeliáuti. — **Verfügung**, die, 1) *das Verfügen*, paliẽpimas. ſtãtymas. dawãdyjimas. pasidawìmas. nuėjimas: *in der Bdtg der entspr. Verba. im Übrigen zu umschreiben.* — 2) *eine Schrift der Behörde*, wyriausỹbės rãštas; grõmiata. *Befehl*, paliẽpimas.

verführen, 1) *ausführen, von Waaren*, išgabẽnti. *frq., vielfach fahrend hinausschaffen*. išwažinėti. — 2) *vom rechten Wege abführen, irreführen*, klaidinti. *rslt.*, paklaidinti. *zu Schlechtigkeiten verleiten*, kã išwadźióti. *zu einer einmaligen bösen Handlung, z. B. der Teufel hat mich dazu verführt, rslt.*, wél s manè añt tõ pakùsino; pagùndė. *Jmdn zu v. suchen*, kã kušinti. gùndyti. — **Verführung**, die, išgabẽnimas. išwažinėjimas. klaidinimas. paklaidinimas. išwadźiójimas. kùšinimas. pakùšinimas. gùndymas. pagùndymas.

Verführer, der, gùndytojis. kùšintojis. išwadźiótojis. *s.* verführen.

Digitized by Google

verführerisch, kàs kùšin. kàs gùndo. *die Sinnen benebelnd*, apůmyjąs. *das Herz irre-führend*, širdį išwadźiójąs.

verfüttern, ką šußérti. *ich habe schon alles Heu verfüttert*, àš jaũ wišą šiẽną šußẽriau.

vergällen, *s.* verbittern.

vergangen, *s.* vergehen. *das Vergangene*, kàs praẽjušį. kàs praẽję. *die vergangene Zeit*, praẽjẽšis (*od.* praßókęšis) cźiẽšas.

Vergangenheit, die, praẽjẽšis cźiẽšas.

vergänglich, kàs pragaĩßta. pragaĩßtas. *bibl. auch:* šmertélnas (*sterblich*).

Vergänglichkeit, die, pragaišìmas. *gew. umschrieben. s.* vergänglich.

vergeben, 1) *etwas weggeben*, ką šaliñ důti. *rslt.*, iš-, padůti. *das Amt ist schon v.*, tàs ůrẽdas jaũ šaliñ pa-, išdůtas. *ich kann mir* (*od. meiner Würde, Ehre*) *nichts v.*, àš nů šawo garbẽs niẽko ne-galiù pamèšti; prapùldyti. àš šawo garbę ne-galiù įźeĩšti důti. *ohne sich etwas zu v.*, nů šawo garbẽs niẽko ne-prapùldydamas. — 2) *verzeihen*, kám ką atléišti. *s.* verzeihen. — 3) *s.* vergiften. — **Vergebung**, die, *das Fortgeben*, šaliñ dawìmas. pa-, išdawìmas. *Verzeihung*, atleidìmas. atlaidà. *V. der Sünden*, griekũ atleidìmas. *um V. bitten*, atšiprašýti. *um V.!* ſù atšiprãßymu!

vergebens, *s.* vergeblich.

vergeblich, I) *Adj.*, nůprõšnas. *v. Arbeit*, nůprõšnas dárbas. *ohne Grund*, bè reĩkalo. — II) *Adv.*, nůprõšnai. bè reĩkalo.

vergegenwärtigen, *sich etwas*, põ akiũ šatýtis. *Jmdm etwas v.*, kám ką (lýg kaĩp) põ akiũ šatýti.

vergehen, I) *intr.*, *verschwinden*, prapùlti. *durch Abnahme der Intensität hinschwinden*, šu-, pragaĩßti (*schattenähnliches Verschwinden*). *hinschwinden durch Abnahme des Umfanges*, šu-, išnỹkti (*v. durch Kleiner- u. immer Kleinerwerden*). *es vergeht mir die Hoffnung*, mán nušitikẽjimas prapůla; šu-, pragaĩßta. *mir ist der Schmerz vergangen*, mán škaudẽjimas pẽrẽjo. *mir vergeht die Kraft*, mán šylà šunỹkšta. *mir v. die Gedanken*, mán mìšlys šu-ỹra (*gehen auseinander*). *die Zeit vergeht*, cźiẽšas prabẽga (*verläuft, verfliesst*); praeĩt (*geht vorbei*). — II) *r fl.*, *sich vergehen*, *z. B.* 1) *fehlen*, *sich gegen Jmdn v.*, priẽß ką nušiźeñkti (*γ* g); nušidẽti. — 2) *sich ergehen*, pašwaikßtinẽti. — **Vergehen**, das, 1) *als Handlung od. Vorgang*, prapůlimas. šu-, pragaišìmas. šu-, išnykìmas. šu-irìmas. prabẽgìmas. nušiźengìmas. nušidẽjimas. pašwaikßtinẽjimas: *in der Bdtg der entspr. Verba.* — 2) *Fehler*, nušidẽjimas. nušiźengìmas. *ein schweres V., Verbrechen*, piktadẽjỹstė.

vergelten, kám ką atlýginti; atteſẽti. *bezahlen* (*mehr im bösen Sinn*), uźmokẽti. *Wohlthaten v.*, geradẽjỹstės atlýginti. *zurückgeben*, atdůti. atadůti. *erstatten*, atpìldyti. *deine Unbarmherzigkeit wird dir vergolten werden*, tãwo ne-miẽlaširdingỹstė táw bùs uźmokẽta; atlýginta. *Böses mit Bösem v.*, pìkta ùš piktą atadůti. — **Vergeltung**, die, atlýginimas. atteſẽjimas. at-, uźmokẽjimas. atdawìmas. atpildymas: *in der Bdtg der entspr. Verba.*

Vergelter, der, atlýgintojis.

Vergeltungsrecht, das, atlýginimo (*od.* atmokẽjimo; atpìldymo) teiſỹbė.

vergessen, ką uźmiršti. *ich habe das Wort v.*, àš tą žõdį uźmiršiau. *du hast zu schreiben v.*, tù uźmiršai (*u.* ußšimiršai) rašyt. *ich werde dir das nie v.*, àš táw tai niẽkadõs n'uźmiršiu; *in Liedern auch:* ne-miršẽliu. *du hast mich* (*od. meiner, d. h. an mich zu denken*) *v.*, tù manẽs uźmiršai. *sich selbst* (*d. h. für sich zu sorgen*) *v.*, ſawęs uźmiršti. *er hat sich v., d. i. auf sich zu achten*, jis añt ſawęs dabóti ußšimiršo. *vergiss das nie*, tù niẽkadõs n'uźmiršk. *auch:* ne-miršk (*denke stets daran*). *Jmd, der leicht vergisst*, uźómarßa. — **Vergessen**, das, uźmiršimas. ußšimiršimas: *in der Bdtg der entspr. Verba.*

Vergessenheit, die, uźmiršimas. *etwas in V. bringen*, darýti, kàd kõ uźmiršta bùtų. *etwas der V. übergeben*, ką į uźmiršimą padůti. *das wird in V. kommen*, taĩ pareĩs į uźmiršimą. tõ bùs uźmiršta.

vergesslich, **vergesssam**, *der leicht vergisst*, uźmarßùs. kuŕs wéik' uźmiršta. *ein v. Mensch*, uźómarßa.

Vergesslichkeit, die, uźmarßùmas.

vergeuden, *verprassen*, pralėbauti. bè reĩkalo (*od.* nůprõšnai) išléišti.

vergewaltigen, *Jmdn*, ką gwoltawóti. nů- nugwoltawóti. kám gwõlta darýti.

vergewissern, *fest machen*, *z. B. einen Vertrag v.*, derẽjimą patwirtinti; patikrinti. *sich wovon v., d. i. sich gewisse Nachricht verschaffen*, tikrą žinią apiẽ ką pasirúpinti. *sich v. = sich etwas sichern, dass es nicht verloren geht*, ką pasidrútinti (*od.* išstikimu pašidarýti), kàd ne-prapůtų.

vergiessen, *z. B. sein Blut für's Vaterland v.*, šawo kraują ùš tẽwißkę praliẽti. *Thränen v.*, ãšarų praliẽti. *etwas aus einem Gefäss unwillkürlich v.*, ką iš-, paliẽti. *Wasser* láišlyti. — **Vergiessen**, das, pralíjimas.

vergiften, *Jmdn v.*, ką (nůdaĩs) nuodýti. *gemein auch:* apßérti (*eig. nur von Giftgebr.*). *er hat sich vergiftet*, jis apsinuodijo. *er ist vergiftet worden*, jĩ àpdawė; jis apßérė. *etwas mit Gift anfüllen*, kã papìldyti. *sein Blut ist vergiftet*, jõ kraujas nůdaĩs papildytas; pilnas nůdų. *seine Pfeile*, nůdaĩs apßlůštytos (į nuodýtos; nůdingos) štriẽlos štriẽles pilnos nůdų. — **Vergiftung**, die, apsinuodijimas (nůdaĩs). papildymas nůdaĩs. *er starb an V.*, jis (nůdaĩs) apdůtas pašimirė.

Vergifter, der, *s.* Giftmischer.

Digitized by Google

Vergissmeinnicht, das (*myosotis palustris, Linn.*), vergĩsmeinė.

vergittern, apkryžiawóti. kryžiawõnėmis (*od.* kryžinėmis) aptaiſyti; aptwérti. *vergittertes Fenster*, kryžinis (*od.* apkryžiawótas) lángas. — **Vergitterung**, die, 1) *das Vergittern*, apkryžiawójimas. — 2) *das Gitterwerk*, kryžiniei ſtatiniaĩ. kryžiawõnės.

verglasen, *z. B. ein Fenster v., Glas einsetzen*, į lángą ſtìkla (*od.* rūtàs) įſtatýti. *mit Glas beziehen*, ſtiklù aptráukti.

Vergleich, der, 1) *gütliche Übereinkunft, Beilegung eines Streites*, ſutikimas. *zwischen Streitenden einen Vergleich herbeiführen*, beſiwaĩdyjancziũſius táikinti. *rslt.*, ſutáikinti. *versöhnen*, ſudẽrinti. *einen V. unter sich machen*, ſuſitáikinti. ſutìkti. *eine Verabredung*, ſußnekẽjimas. *einen solchen V. worüber machen*, ką̃ ſußnekẽti. *ein Vertrag*, derẽjimas. *einen solchen V. machen*, derẽti. *rslt.*, ſuderẽti. *der V. kam nicht zu Stande*, jiẽ derẽdami ne-ſutìko. *den V. halten*, derẽjimą (*od.* kàs ſuderẽta; kàs ſußnekẽta) laikýti. — 2) *Vergleichung*, ſu-, prilýginimas. *einen V. anstellen*, *s.* vergleichen. *in V. mit dem*, ſù tũm ſulýginant. priẽß tą̃ rokũjant.

vergleichbar, prilýgintinas. *s.* vergleichen.

vergleichen, 1) *die Gleichheit zwischen mehreren Dingen zu finden suchen, z. B. die Pferde miteinander v.*, árklius ſù kìts kitù ſulýginti. *ein Pferd mit dem andern v.*, wiẽną árklį ſù kitù ſulýginti. — 2) *gleichstellen, als ein Gleichniss wofür aufstellen, z. B. die Jugend dem Frühling v.*, jaunỹſtę pawãlariui prilýginti. — 3) *ausgleichen, sich mit Jmdm v.*, ſù kũmì ſutìkti; *auch:* ſuſitáikinti; *aussöhnen*, ſuſidẽrinti. *ich habe die beiden mit einander verglichen*, àß tũ-du ſutáikinau. *versöhnen*, ſudẽrinti. — **Vergleichen**, das, ſulýginimas. prilýginimas. ſutikimas. ſuſitáikinimas. ſutáikinimas. ſudẽrinimas. ſuſidẽrinimas: *in der Bdtg der entspr. Verba. Vergleichung s. v. a. Gleichniss*, prilýginimas.

vergleichungsweise, peř prilýginimą. prilýgintinai.

verglimmen, *langsam erlöschen*, pamažù (*od.* pamažẽliù) užgẽſti; išgẽſti. *glimmend erlöschen*, gruzdẽti (*od.* žerplẽti; žioriũti) ikì užgẽſtant.

verglühen, žerplẽjęs liáutis. *vgl.* glühen.

vergnügen, *Jmdn*, kám džiaũkſmo (*od.* linkſmỹbės) padarýti. ką̃ linkſmù (*od.* džiaukſmingu padarýti. *sich an etwas v.*, iß kõ džiaũktis (*v g*); linkſmintis. — **Vergnügen**, das, *Ergötzlichkeit*, linkſmybė. *das sinnliche V.*, kúniška linkſmỹbė. *Freude*, dzaũkſmas. *Wohlbehagen*, paſigẽrėjimas. *Jmdm ein V. womit machen*, kám kũmì dzaũkſmą padarýti. *ein V. woran haben*, iß kõ džiaũktis. *ich denke noch mit V. daran*, àß tõ ſù paſigẽrėjimu atſimenu.

vergnügt, I) *Adj.*, liñkſmas. *sehr v., heiter, erfreut*, džiaukſmingas. linkſmingas. *heiteren Muthes*, linkſmõs ßirdiẽs. *sich v machen*, linkſmintis. *rslt.*, paſilinkſminti. *auch:* paſilinkſminóti. — II) *Adv.*, *er lebt v.*, jìs linkſmaĩ gywẽna. *er sieht v. aus*, jìs liñkſmas ißſiwéizd'. *v. etwas hingeben*, linkſmaĩ (*auch:* ſù džiaukſmù; džiaukſmingai) ką̃ ßaliñ padũti.

Vergnügung, die, *s.* Vergnügen.

Vergnügungsort, der, *s.* Lustort.

vergnügungssüchtig, kuřs labaĩ añt linkſmỹbiū yrà. kuřs wis linkſmỹbiū trókßta.

Vergnügungssucht, die, ßirdis dideĩ añt linkſmỹbiu ẽſanti; linkſmỹbiu trókßtanti; linkſmybės mylintì.

vergolden, ką̃ apáukſtuti. apáukſinti. áukſu aptráukti. — **Vergoldung**, die, 1) *das Vergolden*, apáukſinimas. áukſu aptraukìmas. — 2) *das aufgetragene Gold*, áukſas. *die V. ist abgerieben*, áukſas nuſitrỹnęs.

vergönnen, 1) *gestatten*, pawẽlyti. *nicht wehren*, ne-ginti. *rslt.*, n'užginti. *z. B. vergönne mir die Reise*, pawẽlyk (*od.* ne-gìnk; n'užgìnk) mán tą̃ keliõnę. — 2) *nicht missgönnen*, ne-pawydẽti. wẽlyti. *vgl.* gönnen. — **Vergönnen**, das, pawẽlyjimas. ne-gỹnimas. n'užgỹnimas. ne-pawydẽjimas. wẽlyjimas: *in der Bdtg der entspr. Verba.*

vergöttern, ką̃ diẽwù padarýti. — *uneig.*, ką̃ kaĩp kókį diẽwą gárbinti. ką̃ pagìrdams ikì į dañgų iſkélti. — **Vergötterung**, die, padãrymas diẽwù. iſkẽlimas ikì į dañgų.

vergraben, *z. B. Geld in die Erde v.*, pìningus į žẽmę pakàſti. *den Weg v.*, kẽlį uſkàſti. *sich in die Erde v.*, į žẽmę įſikàſti. *von Maulwurf, uneig. auch von Menschen*, įſiraũſti. *er hat sich in seine Bücher v.*, jìs ſãwo knỹgomis apſikrówęs. — **Vergraben**, das, pakaſimas. įſikaſimas. įſiraũſimas. uſkaſimas.

vergreifen, sich, 1) *falsch greifen*, negeraĩ twérti. *vgl.* greifen. twérdams pẽrſižiūrẽti. — 2) *sich an Jmdm od. etwas v.*, priẽ kõ ſãwo rankàs prikìßti. *sich versündigen*, nuſižeñkti (*od.* ſuſigriẽßyti) priẽß ką̃; añt kõ. *nehmen*, imti etc. — 3) *Alles fortkaufen*, iſpirkti. *das Buch ist vergriffen*, tõs knỹgos jaũ iſpirktos.

vergrössern, 1) *grösser machen*, didinti. *rslt.*, padidinti. *vermehren*, dáukſinti. *rslt.*, padáukſinti (*v g*). *ausbreiten*, iſplãtinti. *sich v.*, didỹn eĩti. *wachsen*, áukti (*v g*). — 2) *grösser darstellen, z. B. beim Erzählen Alles v.*, pãſakodams wis ką̃ pridẽti. — **Vergrösserung**, die, padidinimas. padáukſinimas. iſplãtinimas. didỹn ėjimas. augìmas. pridẽjimas: *in der Bdtg der entspr. Verba.*

Vergrösserungsglas, das, padidinãs žiūrõnas. padidinãs ſtiklas.

vergülden, *s.* vergolden.

Vergunst, die, *s.* Erlaubniss.

Digitized by Google

Vergünstigung, die, locnìngas pawẽlyjimas; ꞇwẽlyjimas; nudalýjimas. *s. v. a. Gunst*, lockà. loſkà. *Wohlthat*, geradėjỹſtė. *Geschenk*, dowanà. *mit deiner V.*, táw wẽlyjant. ſù tãwo pawẽlyjimu.

vergüten, atlýginti. atpildyti. — **Vergütung**, die, atlýginimas. atpildymas.

Verhaft, der, ſugawìmas. *Gefängniss*, kalėjimas. *Jmdn in V. nehmen*, kã ſugáuti. *s.* verhaften. *er befindet sich in V.*, jis ſugáutas; ſodìtas: apkáltas. jis ĩ kalėjimą ĩkiſtas. jis ſẽd.

verhaften, *ergreifen*, kã ſugáuti. ſugrẽpti. nutvérti. ĩ kalėjimą ſodìti: *gemein:* ĩ ſkỹlę (*Loch*) ꞇkiſti. *verpfänden*, uſſtatýti (*bibl.*). — **Verhaften**, das, ſugawìmas. ſugrẽbimas. nutvẽrimas. uſſtãtymas.

Verhaftsbefehl, der, paliėpìmas kã ſugáuti.

verhageln, *z. B. das Getreide ist verhagelt*, jawùs ledaĩ ſukúlę; ſumùſę. jawaĩ ledù ſukùlti; ſumuſtì.

verhallen, iſſgarſẽti. *stille werden*, nutilti.

verhalten, I) *tr., zurückhalten, z. B. Thränen v.*, ãſſaras at-, uźlaikýti. *ich konnte die Thränen nicht v.*, àſ ne-galėjau ãſſaras atlaikýti. *od. lieber:* àſ ne-galėjau atſilaikýti ne-weřkęs; n'apſi-ãſſarãwęs. *ich konnte das Lachen nicht v.*, àſ turẽjau iř peř ne-nórą (*od.* iř ne-norẽdams) ſùktis. *verhehlen*, ſlẽpti. *rslt.*, uſſlẽpti. *s.* verhehlen. — II) *rfl., sich verhalten*, 1) *so beschaffen sein, z. B. die Sache verhält sich so*, ſù tùm dalykù teĩp ſtów; teĩp laĩkoſi. — 2) *sich betragen*, teĩp eĩktis. pasi-eĩkti (√g). *sich ehrenhaft v.*, garbingai eĩktis. — 3) *sich in einer bestimmten Lage, Stellung etc. halten, z. B. verhalte dich ruhig*, tykaĩ laikýkis. *od. lieber:* neſijùdìk (*rühre dich nicht*). *verhalte dich still*, tylėk! *sich neutral v.*, neĩ põ wiẽnu neĩ põ kitù n'eĩti. — 4) *in gewissem Verhältnisse zu etwas stehen*, laikýtis priẽš kã. *unsre Zahl verhält sich zu der eurigen wie 3 zu 4*, múſų ſkaĩtlius laĩkoſi priẽš juſiſkį kaĩp trỹs priẽš kẽturis. *od. lieber:* múſų wis tikt trỹs priẽš júſų kẽturis. — **Verhalten**, das, uź-, at-, atſi-, pasilaĩkymas: *in der Bdtg der entspr. Verba. Betragen*, pasi-elgìmas. *Verhehlen*, uſſlėpìmas.

Verhältniss, das, 1) *allg.*, pasilaĩkymas. — 2) *Grad, Grösse, z. B. er arbeitet nach V. seiner Kraft*, jis dirba pagaĩ ſãwo ſỹlą; ſylõs didùmą; kiẽk jõ ſylà iſſneßa. — 3) *das Verhalten zu Jmdm, zu etwas, z. B. ich stehe zu ihm im freundschaftlichen V.*, àſ ſtówiu ſù jůmì priẽteliſkame pasilaĩkyme; *od. lieber:* priẽtelỹſtėje. múdu priẽteliei (ſù kits kitù). *ich stehe mit ihm in gespanntem V.*, mùdu ẽſawa ſuſipỹkuſiu. *ich stehe zu ihm in gar keinem V.*, àſ ſù jům niẽko dárbo ne-turiù. *er steht mit dem Mädchen in einem (Liebes-) V.*, jis ſù tà mergà laĩkos. — 4) *äussere Lage, z. B. er lebt in guten Verhältnissen*, jis geramè pasilaĩkyme gywẽna. *er befindet sich in schlechten V.*, jis rañdaſi wargingame pasilaĩkyme.

verhältnissmässig, *d. i. nach Verhältniss. s.* Verhältniss. *z. B. er hat v. recht viel gearbeitet*, jis pagaĩ ſãwo ſỹlą (od. ꞇgalėjimą) daũg dirbęs. *er hat v. viel gezahlt*, jis pagaĩ ſãwo pasiturėjimą (rokꞇjant) daũg užmokėjęs.

Verhaltungsbefehl, der, paliėpimas dėl pasilaĩkymo. paliėpimas, kã reĩkiant weĩkti; darýti; kaĩp reĩkiant laikýtis; eĩktis.

verhandeln, 1) *über etwas sprechen*, apiẽ kã kalbėti; ſnekėti. *worüber wird da verhandelt*, apiẽ kã czión kalbamà? *etwas vor Gericht v., zu Protokoll aufnehmen*. ꞇą užiñti. — 2) *verkaufen*, pardůti. *frq.*, pardawinėti. *ich habe Alles verhandelt*, aš wiſſãb pařdawiau; iſſpardawinėjau. — **Verhandlung**, die, kalbėjimas (*od.* ſnekėjimas) apiẽ kã. *Verkauf*, pardawimas. pardawinėjimas.

verhängen, 1) *verhüllen, z. B. die Fenster v.*, lángus apkabìnti. kã ùž langų pakabìnti. — 2) *nachlassen, z. B. die Zügel v.*, wadźiàs (*od.* brizgilą) paléiſti. *mit verhängtem Zügel reiten*, pawadės paléidęs laidìnti. — 3) *über Jmdn etwas ergehen lassen, z. B. Strafe über Jmdn v.*, kam korawõnę uźdėti; añt kõ korawõnę uźléiſti. *Gott hat dies über mich verhängt*, Diẽws mán taĩ uźléidęs; uźdėjęs; *als Folge eines höheren Rathschlusses:* prilikęs. taĩ mán Diẽwo liktà; priliktà. *s. v. a. Gott hat das über mich durch Zulassung ergehen lassen*, Diẽws taĩ añt manęs pérleidęs (*bibl.*). *beschieden*, pri-, paſkìrta.

Verhängniss, das, *s.* Schicksal. likimas. kàs Diẽwo liktà; priſkìrta; lémta; žaděta. *vgl.* Schicksal. *Niemand kann seinem V. entrinnen*, niẽks ne-gãl ſãwo likimui (*od.* tám, kàs Diẽwo liktà; lémta; priſkìrta; žaděta) iſſbėkti. *ein trauriges V.*, triũdnas likimas.

verhängnissvoll, *z. B. ein v. Tag, ein trauriger Tag*, triũdnà diẽnà. *ein Tag des Unglücks*, didźiõs nepalaimos pilnà diẽnà dideĩ nepalaimìnga diẽnà.

verharren, *bleiben*, pasilikti. *in Leiden ausdauern*, ištriwóti. *sich worin erhalten*, iſſilaikýti. *vgl.* beharren, ausharren.

verharschen, aprumbėti. *die Wunde ist verharscht*, ronà aprumbėjuſi.

verhärten, I) *tr.*, uſſkiẽtinti. *sein Herz v.*, ſãwo ſirdį uſſkiẽtinti. — II) *intr., hart werden*, kiẽtu pastóti. *vom Herzen, Gemüthe*, uſſſikiẽtinti. *ein verhärtetes Herz*, uſſkiẽtuſi (*auch:* uſſſikiẽtinuſi) ſirdis. — **Verhärtung**, die, uſſkiẽtinimas. *rfl.*, uſſkiẽtinimas. *V. des Unterleibes*, kiẽti widurieĩ.

verhasst, n'apkeñcźiamas. *der ist Allen v.*, jį niẽks n'apkeñcźia. *auch:* jį wiſi n'ap-

Digitized by Google

keñcźia. *Jmdn v. machen*, ką̃ n'apkeñcźiamu padarýti. ką̃ ĩ n'apýkantą padū̃ti. *er ist nicht so sehr v.*, jìs n'iėrà tokiõj didźiõj n'apýkantoj. *widerwärtig*, priẽß. *ein solches Leben ist mir v.*, tõks gywẽnimas mán labaĩ priẽß.

verhätscheln, *verzärteln*, ką̃ ißlẽpinti. — **Verhätscheln**, das, ißlẽpinimas.

Verhau, der, ußkirtimas.

verhauen, *Jmdn den Weg*, kám kẽlį ußkirſti. *bibl. s. v. a. behauen* (*durch Abästelung*), nugeneti. *abhauen*, nukirſti. *frq.*, nukapóti.

verheeren, *s.* verwüsten. ißpū̃ſtyti. ißgaißìti.

verhehlen, kám ką̃ ußſlẽpti. *verschweigen*, ußtylẽti. — **Verhehlen**, das, ußſlẽpimas. ußtylẽjimas.

verheimlichen, *Jmdm etwas v.*, kám ką̃ ußſlẽpti. *s.* geheim (*halten*).

verheirathen, I) *tr.*, *z. B. seine Tochter an Jmdn v.*, ſãwo dùkterį ißléiſti (*od.* ißdū̃ti) ùß kõ. — II) *rfl.*, *sich verheirathen, von männlicher wie von weiblicher Seite*, apſiwèſti. *in manchen Gegenden auch:* apſižẽnyti. *durch Verheirathung aus dem* (*väterlichen*) *Hause kommen*, ißtekẽti. *sie ist noch nicht verheirathet*, jì dár ne-wẽduſi. *vgl.* heirathen.

verheissen, žadẽti. *rslt.*, paźadẽti. *er verhiess mir zu geben*, jìs paźadẽjo (*od.* paſiźadẽjo), kàd jìs mán dū̃ſ̃s. *vgl.* versprechen. — **Verheissung**, die, paźadẽjimas. *s.* Versprechen, *das*.

verhelfen, *Jmdm wozu*, *z. B. Jmdm zum Gelde v.*, kám piningū̃ parúpinti. *er hat mir zu diesem Amte verholfen*, jìs mán padẽjo ßìtą ū̃rẽdą ĮgýtI. jìs mán ßìtą ū̃rẽdą parúpino.

verherrlichen, *Jmdn herrlich machen*, ką̃ ßlowìngu padarýti. *ausschmücken*, ką̃ gróžinti. *rslt.*, ißgróžinti. *Jmdn durch Schrift, Rede, Lied v.*, ką̃ ßlówinti. *rslt.*, paßlówinti. *Gott v.*, Diẽwą paßlówinti. — **Verherrlichung**, die, gróžinimas. ißgróžinimas. ßlówinimas. paßlówinimas.

verhetzen, *Personen mit einander*, žmónes ſù kits kitù ſuſiùmdyti; priẽß kìts kìtą Įkirßinti. — **Verhetzung**, die, ſuſiùmdymas.

verhindern, užgìnti. ſutrikinti. *s.* hindern. (*rslt.*) — **Verhinderung**, die, už-, ſugaißìnti. *s.* Hindern, *das*, Hinderniss

verhöhnen, ką̃ ißjū̃kti. apjū̃kti. *bibl.*: ißdarkýti (*ausschimpfen*). — **Verhöhnung**, die, ãpjū̃kas.

Verhör, das, pérklauſinẽjimas. *ein V. mit Jmdm anstellen*, ką̃ pérklauſinẽti.

verhören, *Jmdn*, ką̃ pérklauſinẽti. *nicht richtig hören*, ne-geraĩ Įſiklauſýti. — **Verhören**, das, *s.* Verhör.

verhüllen, *bedecken*, apdeñkti (√g). *frq.*, apdankſtýti. *einhüllen*, Įſiaũſti. *mit einem Tuch v.*, (ſù) ſkẽpeta ką̃ apgópti (√b). *mit vielen Einhüllungen, Tüchern etc. bestopfen, bebinden*, apgū̃myti, apkambýti, apraißtýti. *verbergen*, pa-, ußſlẽpti.

verhungern, *Hungers sterben*, badù numiřti. *durch Hunger herunter kommen*, nubadẽti. *dem Verhungern nahe sein*, badmirßcźióti. *geschieht es freiwillig*, nuſibadẽti. *er war sehr verhungert*, jìs bùwo dideĩ nubadẽjęs. *er ist verhungert* (*Hungers gestorben*), jìs badù numìrẽs.

verhunzen, ſupū̃ſtyti. *s.* verderben.

verhuren, sich, *in Folge von Hurerei schwanger werden*, apſikekßáuti. *Geld v.*, *mit Hurerei durchbringen*, pìningus prakekßáuti. *ein verhurter d. h. in Hurerei versunkener Mensch*, kekßiniñkas.

verhüten, *z. B. Gott verhüte das Unglück*, Diẽwė, apſaugók mùs nū̃ tõs ißkãdos. *auch s. v. a. Schaden abwenden*, ißkãdą nukreĩpti. *Gott verhüte, dass das nicht geschehe*, Diẽwė, apſaugók, kàd taĩ ne-nuſidū̃tū. — **Verhüten**, das, apſaugójimas.

verinteressiren, *s.* verzinsen.

verirren, sich, paklýſti. *sich vom rechten Wege v.*, nū̃ tikrojo kẽlio nuklýſti. *sich in der Rede v.*, ìß kalbõs ißklýſti; ißeĩti. *verirrt*, paklýdęs; ißklýdęs. *ein Verirrter, verächtl.*, ißklýdėlis, io. paklýdėlis, io. *Jmdn verirren machen*, ką̃ paklaidìnti. — **Verirrung**, die, paklydìmas. ißklydìmas.

verjagen, prawarýti. pragùiti. *s.* vertreiben, fortjagen.

verjähren, *zu umschreiben*, per-ilgaĩ patèkdams (*od.* trùkdams; pateñkant; truñkant) nuſitwirtint (*sich befestigen*); prapùldyti; prapùlti (*verlieren, verloren gehen*). *das ist verjährt*, taĩ per-ilgaĩ truñkant nuſitwirtinęs; prapū̃lęs.

verjüngen, 1) *wieder jung machen*, ką̃ atjáuninti. *sich v.*, atſijáuninti. *jünger werden*, jauñn eĩti. — 2) *kleiner machen*, ſumãžinti. mažeſniù padarýti. *verkürzen*, ſutriumpinti. *zusammenziehen*, ſutráukti. *in verjüngtem Massstabe*, ſu-ſumãžintu (*od.* ſutriumpintu) mãcźiumi. — **Verjüngung**, die, atjáuninimas. jauñn ėjimas. ſumãžinimas. ſutriumpinimas.

verkalken, *zu Kalk machen*, ĩ kálkius paweřſti. *zu Kalk werden*, ĩ kálkius pawiřſti.

verkappen, *sich das Gesicht bedecken*, wéidą apſideñkti. *vgl.* verhüllen. *es kam ein verkappter Reiter*, atjójo raĩtelis wéidą apſideñgęs; apſigū̃myjęs.

Verkauf, der, pardawìmas. *gemein:* pardū̃cźkė. *auch:* pardū̃ßkė. *beim Verkauf*, pardū̃dant. *etwas zum V. d. h. zum Markt bringen*, ką̃ añt tuřgaus (*od.* añt pardawìmo) atgabénti. *ich habe das zum V.*, àß taĩ nóriu pardū̃ti.

verkaufen, *etwas an Jmdn v.*, ką̃ kám pardū̃ti. *frq.*, *etwas en detail v.*, ką̃ pardawinẽti. *rslt.*, ißpardawinẽti (*ausverkaufen*). *theuer v.*, brángiei pardū̃ti. *billig v.*, pìgiei pardū̃ti. *für Geld v.*, ùß pìningus pardū̃ti.

Digitized by Google

— **Verkaufen,** das, pardawìmas. pardawinẽjimas. išpardawinẽjimas.

Verkäufer, der, pardawẽjas. pardawikas. kurs pardũda; pardãwęs.

verkäuflich, *was verkauft wird,* kàs pardũdamà. *was verkauft werden kann, zum Verkauf gestellt,* kàs pardũtina. kàs añt pardũßkės ſtów. *vgl.* Verkauf.

Verkehr, der, 1) *Handel,* kupczỹſtė. *s.* Handel. — 2) *Umgang,* apſi-ėjimas. *s.* Umgang.

verkehren, 1) *umkehren,* pẽrkreĩpti. *vgl.* verdrehen. — 2) *bibl.: verwandeln,* paweĩſti. *sich v.,* pawiřſti. *eure Traurigkeit wird in Freude verkehret werden,* júsų ſmùtnỹbė pawiřs į dżiaũkſmą. — 3) *Umgang haben mit Jmdm,* ſù kùmi apſi-eĩti.

verkehrt, I) *Adj.,* pẽrkreĩptas. *ein v. Mensch,* pẽrkreĩptas žmogùs. *ein v. Sinn,* pẽrkreiptà dùmà. — II) *Adv.,* pẽrkreiptaĩ. *rücklings, rückwärts,* atbulaĩ. *v. gehen,* atbulaĩ (*od. lieber:* ãtbulas) eĩti. *gegen die Lage der Äste, Haare,* atżagarieĩ. *z. B. v. streicheln,* atżagarieĩ glóſtyti. *der Hund hat den Kalbarsch v. verschlungen,* ßů pũkį ãtzagarį (*Adj.*) prarijo.

Verkehrtheit, die, *verkehrte Handlung,* pẽrkreĩptas dãrymas. *V. des Herzens,* pẽrkreiptà ßirdìs; dùmà.

verkeilen, ußkyliũti.

verkennen, *nicht erkennen,* n'iſpažìnti. *für einen Andern erkennen,* kã̀ peř kã̀ kìtą iſpažìnti; laikýti. *es ist nicht zu v., dass etc.,* áiſkiei regimà yrà, kàd etc.

verketten, *uneig., die Umstände sind so mit einander verkettet,* tiẽ dalỹkai teĩp ſù kìts kitù ſuſimẽzgę; į wiẽną ſuſitweria. — **Verkettung,** die, *z. B. eine V. von Unglücksfällen hat mich arm gemacht,* ilgà eilẽ (ſuſitweriancżiù) triùdnù nuſitikimu manẽ wargingu padãre. negiliùkiei wìs greĩtai põ kìts kìto añt manęs pareĩdami manẽ wargingu padãrė.

verketzern, kã̀ kèceriu iſßaũkti. *vgl.* Ketzer.

verkitten, ußkitũti. *vgl.* kitten.

verklagen, *Jmdn beim Gericht, Vater,* kã̀ priẽ girìkto, priẽ tẽwo (*auch:* tẽwui) apſkůſti. *der Verklagte,* apſkůſtaſis. — **Verklagen,** das, apſkundìmas. *Anklage,* ſkundà.

Verkläger, der, apſkůſtojis. kurs ſkùndęs. *der oft u. gerne verklagt,* ſkundikas.

verklären, *bibl.:* pẽrßwiẽſti. *Christus wurde verklärt,* Kriſtus tãpė pẽrßwiẽſtas. *unsere Leiber werden verklärt werden,* músų kúnai bùs pẽrßwiẽſtì. *sein Gesicht verklärte sich bei dieser Nachricht,* jõ wéidas nußwìto tã̀ žìnią gãwus. — **Verklärung,** die, pẽrßwiẽtimas. *Hellwerden,* nu-, praßwitìmas.

verkleben, užlipìti. *mit Kalk, Lehm v.,* užlaiſtyti. — **Verkleben,** das, užlipìnimas. užlipymas. užlaĩſtymas.

verkleiden, 1) *womit überkleiden,* aprėdyti. *od. lieber nach der Art, in der es geschieht: z. B. mit Brettern v.,* lentomis apdėti; apklóti; apgrĩſti. *s.* bedecken. *mit Tuch v.,* milù aptráukti; apdeñkti (√g). — 2) *sich durch fremdartige Kleider unkenntlich machen,* ne-pažìntinai (*od.* añt ne-pažìntinõs) iſßirėdyti; apſirėdyti. *sich als Soldat, als Mädchen v.,* zialniẽriſkai, meĩgiſkai iſßirėdyti. *er kam als Frau verkleidet,* jìs atẽjo móteriſkai apſirėdęs — **Verkleidung,** die, apſi-, iſßirėdymas.

verkleinern, mãžinti. *rslt.,* pamãžinti. *schmälern,* ſiaureſniù padarýti. ſiaũrinti. *verkleinern, in kleinere Theilchen, Stückchen verwandeln, z. B. Schrot v.,* ßriúta ſuſmùlkinti. *verkürzen,* patriuũpinti. — *uneig., herabsetzen,* kã̀ peĩkti. niẽkinti. *s.* herabsetzen. — **Verkleinern,** das, pamãžinimas. ſiaũrinimas. ſuſmùlkinimas. patriuũpinimas. peikìmas. niẽkinimas.

verkleistern, užlipinti.

verklingen, *verhallen,* iſßarſẽti. iſßkambėti.

verknöchern, į káulą (*Pl.* į káulus) pawiřſti.

verknüpfen, *zusammenbinden,* ſurìſti. *durch Knotenmachen v.,* ſumèkſti (√zg). *frq.* ſumazgióti. — **Verknüpfung,** die, ſurìſimas. ſumezgìmas. ſumazgiójimas.

verkohlen, I) *intr.,* į añglį (*Pl* į anglis) pawiřſti. — II) *tr.,* į añglį (*Pl.* į anglis) paweřſti.

verkörpern, kúnu padarýti. *sich v.,* kúnu paſtóti.

verkramen, kráuſtydams kã̀ į ßãlį (*od.* kur) nukìßti.

verkriechen, *sich kriechend verbergen,* kur pa-, nulĩſti. *frq.,* iſßlándżioti. *die Hühner haben sich verkrochen,* wiſßtos iſßlándżiojo. *die Sonne hat sich unter der Wolke verkrochen,* ſáulė põ debeſiñ paſiſlẽpusi; paliñdusi. — *uneig., vor dem musst du dich v.,* priẽš tã̀ tù turi paſiſlẽpti.

verkrümeln, ſutriùpinti. *sich v.,* ſutriupėti. ſuſitriùpinti.

verkrummen, ſukumpti.

verkrüppeln, krẽpeliu paſtóti. *verkrüppelt s.* krüppelig. Krüppel.

verkümmern, I) *tr., verderben,* ſupũſtyti. *verweigern,* pamãžinti. *verbittern,* pakařtinti. — II) *intr., der Baum ist verkümmert,* mẽdis ſuwařgęs.

verkündigen, *Jmdm etwas,* kàm kã̀ apſakýti. *ausrufen,* iſßaũkti. *vortragen,* praneßti. *eine Nachricht v.,* žìnią apſakýti: praneßti. — **Verkündigung,** die, apſãkymas. praneßimas.

Verkündiger, der, apſakýtojis. kurs kã̀ apſãkęs.

verkürzen, *kürzer machen,* kã̀ nu-, patriumpinti. *sich v.,* triumpeſniù paſtóti. nui-, paſitriumpinti. triumpỹn eĩti. *sich das Leben v.,* àmžią paſitriumpinti. *Jmdm die Zeit v.,* kàm cżiẽſą patriumpinti. *Jmdm den Lohn v.,* kàm kã̀ nů algõs nutraukti. *eine Sylbe in der Aussprache v.,* silbą

Digitized by Google

triumpaĩ iß̃tarti. — **Verkürzung,** die, nu-, patriumpinimas. paſitriumpinimas.

verlachen, kã̃ ap-, iß̃jũkti. *belächeln,* peř kã̃ ßypſótis. *frq.,* kã̃ apßaipýti.

verladen, *z. B. Waaren in ein Schiff v.,* tawõrus į ßiẽpį kráuti. *rslt.,* įkráuti.

Verlag, der, 1) *s.* Auslage — 2) *Verlegung eines Buches, etwa:* knỹgų iß̃leidimas añt ſãwo kaß̃tũ. *ein Buch in seinen Verlag nehmen,* knỹgų iß̃leidima (*od.* iß̃drukawójimą) añt ſãwo kaß̃tũ imtis.

Verlagsbuchhändler, der, knỹgininkas, kuřs knỹgų añt ſãwo kaß̃tũ iß̃leidźia; iß̃drukawódin.

verlahmen, *verlähmt werden,* ráiß̃u (*od.* lũß̃u) paſtóti. *verlähmt,* ráiß̃as. lũß̃as. *s.* lahm. *zusammengezogen,* ſutráuktas. *lahm geworden,* apráiß̃ęs.

verlangen, 1) *wornach ein Verlangen haben,* kõ geĩſti. *frq.,* geidáuti. *z B. es verlangt mich sehr, dich einmal zu sehen,* àß dideĩ geidžiù (*od.* geidáuju; *auch:* goróju) tawęs matýti. *heftig v.,* trókß̃te trókß̃ti (*dürsten*). *Sehnsucht wornach, das man lange entbehrt hat, empfinden,* kõ iß̃ſiilkti (*v/g*). *es hat mich herzlich verlanget,* àß ßirdingai geidžiaũ. — 2) *einen bestimmten Willen wornach haben, haben wollen, etwas thun wollen, z. B. er verlangt, ich soll das thun,* jìs nór, kàd àß taĩ daryčžiau. *er verlangt Geld von mir,* jìs iß̃ manẽs piningũ nór. *Gott verlangt von uns, dass wir heilig wandeln,* Diẽwas iß̃ múſu nór, kàd mẽs ßwentaĩ paſi-eĩktumbim. *er will heute zu Hause bleiben,* jìs ßeñdiẽn nór namiẽj paſilikti. — **Verlangen,** das, geidimas. geidãwimas iß̃ſiilgimas. troß̃kimas. norẽjimas.

verlangenswerth, geidìmo (*od.* norẽjimo) weřtas. geĩſtinas.

verlängern, *allg.,* pa-ilginti. *sich verlängern, länger werden,* ilgỹn eĩti. *der Tag hat sich verlängert,* diẽnà ilgẽinė paſtójuſi. *die Schatten verlängern sich,* ßeß̃ẽliai ilgỹn eĩt. *durch Strecken v.,* tiẽſti. *rslt.,* iß̃tiẽſti. *durch Dehnen v.,* tę̃ſti. *rslt.,* iß̃tę̃ſti. *eine Stange Eisen v.,* geležiẽs kártį tę̃ſti. *von Handlungen,* pa-ilginti. *durch Hinausschieben v.,* nutę̃ſti. *die Zahlungsfrist v.,* užmokẽjimo cžiẽſą wis ilgiaũs nutę̃ſti. *eine Sylbe dehnend v.,* žilbą nutę̃ſti. — **Verlängern,** das, pa-ilginimas. paſi-ilginimas. ilgỹn-ėjimas. tiẽſimas. tę̃ſimas. iß̃-, nutę̃ſimas.

verlarven, sich, apſilarwũti. *verlarvt,* apſilarwãwęs. *s.* verkappt.

verlassen, I) *tr.,* 1) *zurücklassen beim Sichentfernen, Weggehen, Sterben etc.,* kã̃ paliktì. *du wirst mich v. (Ruf des Zurückbleibenden an den Sterbenden),* tù paliksi manè. *er verliess Alles u. ging davon,* jìs wiſlãb paliksę atſtójo. — *uneig., das Fieber verliess ihn,* drugỹs nũ jõ atſtójo; jĩ praſtójo. *od. lieber:* jìs drùgį pàmetė. *die Kraft verliess ihn,* jám ſylà ſunỹko. *die Seele verlässt den Körper,* duß̃ià atſtója iß̃ kúno; atſiſkiria nũ kúno. — 2) *ohne Beistand, hilflos lassen,* kã̃ praſtóti. *er hat seine Braut v.,* jìs ſãwo mařczią praſtójo. *Gott hat mich nie v.,* Diẽws manę niẽkadõs ne-praſtójo. — II) *rfl.,* 1) *sich worauf verlassen,* añt kõ (*od.* kùmi) nuſi-, paſitikẽti. *verlass dich auf mich,* nuſitikẽk manimì. *er verlässt sich auf seine Kraft,* jìs nuſi-, paſitik' ſãwo ſylà. jis paſitik añt ſãwo ſylõs. — — 2) *sicher glauben,* wiẽrytis. *verlass dich darauf, es wird geschehen,* wiẽrykis (*od.* wiẽryk; *od.* tikẽkis tùmi), taĩ tikraĩ nuſidũs. *verlass dich auf mein Wort, es ist wahr,* wiẽrykis manimì, taĩ tiẽſà. — **Verlassen,** das, palikimas. atſtójimas. praſtójimas. nuſitikẽjimas. paſitikẽjimas. wiẽryjimas: *in der Bdtg der entspr. Verba.*

Verlassenschaft, die, palikimas.

verlästern, blùznyti. *rslt.,* iß̃blùznyti.

Verlauf, der, 1) *Fortgang, durch Umschreibung. z. B. im V. der Rede bemerkte er,* jìs kalbojè (*od.* kalbẽdams) prìwedė. — 2) *Zeitdauer, z. B. nach V. von drei Jahren,* trìms mẽtams prabẽgus; praßlókus. *auch:* põ trijũ mẽtũ. — 3) Hergang, *s. dieses.* kaĩp kàs nuſidawė.

verlaufen, I) *rfl., sich verlaufen,* 1) *auseinanderlaufen, z. B. der Haufe verlief sich,* puĩkas iß̃bẽgiójo. — 2) *von hohem Wasser, von einer Fluth,* nuſẽkti. *das Wasser hat sich v.,* wandũ nuſẽkęs (*gefallen*). nubẽgęs (*abgelaufen*). — 3) *sich laufend verirren,* bẽgiódams kuř ßaliñ nuklýſti. — II) *intr., schnell vergehen, von der Zeit,* prabẽkti (*v/g*). — **Verlaufen,** das, iß̃bẽgiójimas. nuſekimas. nubẽgimas. nuklydimas. prabẽgimas: *in der Bdtg der entspr. Verba.*

verläugnen, *s.* verleugnen.

verlauten, *es verlautet, es geht ein Gerücht,* ſkélbiama. kalbamà. *es liess sich Nichts v.,* niẽko ne-bùwo girdẽti. *er lässt von sich nichts v.,* jis nũ ſawęs niẽko ne-dúdas girdẽti.

verleben, 1) *eine Zeit zubringen,* cžiẽſą praléiſti. *wie hast du den Tag, das Jahr verlebt,* kaĩp tù tą diẽną, mẽta praléidai? — 2) *verlebt, entkräftet,* ſylõs ne-tẽkęs. nuſigalãwęs. *vralt.:* nukárbęs. *s.* abgelebt.

verleckern, kã̃ práſmagurãuti. praſmiláuti.

verlegen, *Verb.,* 1) *an einen andern Ort legen,* kã̃ añt kitõs wiẽtos dẽti; kélti; ſtatýti; guldýti. *s.* legen. *auch:* pérkélti. pérſtatýti. *einen Festtag v.,* kókią ßweñtę añt kókio kito cžiẽſo ſtatýti; dẽti. — 2) *falsch u. an einen unbekannten Ort legen, z. B. ich habe das Messer verlegt,* àß peĩlį kas-žin kuř nu- (*od.* pa-) dẽjau; nukißaũ. — 3) *durch Legen verwehren, z. B. Jmdm den Weg v.,* kàm kẽlį užginti;

Digitized by Google

ußkiřſti; uźdraũſti. — 4) *ein Buch v., auf eigene Kosten herausgeben*, knygàs añt ſãwo kaßtũ išléiſti; išdrukawódinti. — **Verlegen,** das, pėrkėlimas. pėrſtãtymas. uźgýnimas. ußkirtìmas. uźdraudìmas. *im Übrigen zu umschreiben.*

verlegen, *Adj.*, 1) *durch Liegen verdorben*, pėrſigulėjęs. *zu alt geworden*, pėrſẽnęs. — 2) *rathlos*, kuřs ne-žìno, kã weĩkti. *aus Scheu befangen*, kuřs drõwis. *bestürzt*, pėrſigañdęs. *ich bin v.*, àš ne-žinaũ (*od.* n'ỵmanaũ) kã weĩkti. *das Kind ist sehr v.*, kũdikis dideĩ drõwis; baimìngas.

Verlegenheit, die, n'ỵmãnymas (*od.* ne-žinójimas) kã weĩkti. *ich befinde mich in grosser V.*, àš wiſái n'ỵmanaũ kã weĩkti; kã pradėti; neĩ kuř ßókti. *Jmdn in V. setzen, bestürzt machen*, pėrgañdỵti. *in Noth versetzen*, ỵ bėdą ỵwėsti. *sich aus der V. ziehen*, iß kokiõs bėdõs išßiſùkti.

Verleger, der, *eines Buches*, tàs, kuřs knygàs añt ſãwo kaßtõs išléidęs; išdrukawódinęs.

verleiden, *Jmdm etwas, z. B. Jmdm ein Vergnügen v.*, kám kókią linkſmỹbę ſupũſtyti (*verderben*). *so unangenehm machen, dass man es nicht mehr mag*, kã nũ kõ nugraſinti. *mir ist das Leben verleidet*, àš gywaſtiẽs nugrìſęs. mán gywaſtìs graſùs. mán graſù gywàm búti.

verleihen, 1) *ausleihen*, ißžýčyti. — 2) *schenken, von Hohen an Niedere*, ſutèkti. *Gott verleihe dir Gnade*, Diẽwas te-ſuteñka táw malónę. — *uneig., geben*, dũti. *die Kraft verlieh ihm Muth*, ſylà jám dãwė (*od.* pridawė) drąſõs. — **Verleihen,** das, ißžýčyjimas. ſutekìmas. dawìmas. pridawìmas: *in der Bdtg der entspr. Verba.*

verleiten, *anreizen, rslt.*, pakùſinti. *verlocken*, priwilióti. pamãſinti. *verführen*, ißwadžióti. *zu v. suchen*, kã kùſinti. wilióti. *durch Erregung des Geschmackskitzels reizen*, mãſinti. *lass dich nicht v.*, n'ißſiwadžiódink. ne-priſiwiliódink. ne-dũkis paſikùſinti.

verlernen, kã mokėjęs uźmiřßti. *sich entwöhnen*, nuſiprãtinti.

verlesen, *herlesen*, kã paſkaitýti. *die Namen der Soldaten v., aufrufen*, zialniẽriu wardùs paſkaitýti; paßaũkti.

verletzen, 1) *eig.*, ỵźeĩſti. *auch:* paźeĩſti. *s.* verwunden, beschädigen. — 2) *uneig., Jmds Ehre, guten Namen v.*, kiẽnõ wiẽžlybąjį wařdą ỵźeĩſti. *das Recht v.*, teiſỹbę ỵźeĩſti. *das Gesetz v.*, zokãną pėrźeñkti. *ein Bündniss v.*, derėjimą láußti (*ỵź, brechen*). — **Verletzung,** die, 1) *das Verletzen*, ỵźeidìmas. pa-ißkãdyjimas. pėrźengìmas. lauźìmas: *in der Bdtg der entspr. Verba.* — 2) *Wunde*, ronà. *Schade*, ißkadà.

Verletzer, der, kuřs pa-ißkãdyjęs; ỵźeĩdęs etc. *s.* verletzen.

verletzlich, kã pa-, ỵźeĩſti (*od.* pa-ißkãdyti) galì.

verleugnen, 1) *etwas (von sich) verneinen, bibl.:* ußſigìnti. *gew.:* ne-ſakýtis. neſiſakýti. *verschweigen*, ußtylėti. *z. B. sie verleugnet ihr Alter*, jì ußſigina ſãwo senùmo. *gew.:* jì ne-ſãko ſãwo ſenùma. jì neſãko, kaĩp ſenà jì ẽſanti. jì gìnas, kàd jì teĩp ſenà ẽſanti. *die Wahrheit v.*, tiẽſos ußſigìnti. tiẽſą ußtylėti. *Jmdn v.*, sagen *er sei nicht zu Hause*, ſakýti, kad kas ne-namiẽj ẽſąs. *Petrus verleugnete Christum*, Pėtras Kriſtaus ußſigýnė; besser: neſiſãkė, kàd jis Kriſtų paźiſtąs; ſãkė Kriſtų ne-paźiſtąs. — 2) *aller Gemeinschaft entsagen, z. B. seiner Väter Glauben v.*, (nũ) ſãwo tėwũ wiẽrõs atſiſakýti; *geschieht diese Entsagung mehr feierlich:* atſiźadėti. *sich selbst v., kirchlich:* ſawės ußſigìnti. *der Mensch kann seine Natur nicht v.*, žmogùs ſãwo prigimtį ne-gal ußſilẽpti; ſãwo prigimtiẽs ußſigìnti. — **Verleugnen,** das, ußſigýnimas. neſiſãkymas. ußtylėjimas. atſiſãkymas. atſiźadėjimas: *in der Bdtg der entspr. Verba.*

verleumden, *hinterrücks Böses von Jmdm reden*, kã apkalbėti. kã pakalbėti. *in üblen Ruf bringen*, kã piktaĩ apſkélpti (ỵ b). — **Verleumdung,** die, apkalbėjimas. pakalbėjimas. apſkelbìmas. *üble Ruf*, piktà paſkálba.

Verleumder, der, apkalbėtojis. pakalbėtojis. apſkélptojis (ỵ b).

verleumderisch, I) *Adj.*, kuřs àp-, pakalba; apſkélbia. ap-, pakalbãs. apkalbėtijißkas. pìlnas apkalbėjimo. *lügnerisch*, melãgißkas. — II) *Adv.*, ap-, pakalbėdams. apſkélbdams. melãgißkai.

verlieben, *sich in Jmdn*, kõ pamilti. añt kõ (méilėje) ußſipùlti. *er hat sich in das Mädchen sterblich verliebt*, jis tõs mergõs ſkaũdźiei pamilęs. jis añt tõs mergõs ſkaũdźiei ußſipůlęs.

verliebt, *in Liebe gegen Jmdn entbrannt, s.* verlieben. *wollüstig*, gaßlùs. gaßlingas.

verlieren, I) *tr.*, *um den Besitz einer Sache kommen*, kã pamèſti. *auch:* kõ ne-tèkti (*verlustig gehen*). *mehr die Grösse des Verlustes ausdrückend*, prapùldyti. *ein Messer v.*, peĩlį pamèſti. *die Kraft v.*, ſylą pamèſti. *den Verstand v.*, prõtą pamèſti. prapùldyti. *mehr:* iß prõto (*od.* iß ùmo) ißeĩti. *das Leben v.*, gywaſtį prapùldyti. *der Baum hat sein Laub verloren*, medis lapùs pamẽtęs; lãpų ne-tẽkęs. *in der Schlacht viele Leute v.*, mũßyje daũg wyrų prapùldyti. *die Freiheit v.*, walnỹbę prapùldyti; pamèſti. walnỹbės ne-tèkti. *verloren gehen*, prapùlti. *auch:* praſipúlyti. *seltener:* paſimèſti. *der Brief ist verloren gegangen*, grõmiata prapůluſi; praſipúldinusi. *ich bin verloren*, àš prapůlęs. *der verlorene Sohn, kirchl.*, prapůlęſis ſunùs. — *uneig., einen Prozess v.*, prõwą praláimėti (*verspielen*). *die Feinde haben verloren*, nepriẽteliai praźáidė. *im Spiele v.*, pra-

Digitized by Google

žáiſti. *die Fussspur v.*, pėdas pamėſti. *Jmdn aus den Augen v.*, kų̃ iš akiū̃ pamėſti. *alle Arbeit ist verloren*, wìſas dárbas peř niėka. *die Zeit v.*, cźiėſą ſugaĩßti; prapùldyti. *es ist für uns keine Zeit zu v.*, mės niėko (*od.* neĩ adỹną) ne-gãlim gaĩßti. *es ist Alles verloren*, wiſlãb prapũluſi: prapùldyta. *der ist verloren*, tàs prapũlęs. *das ist verloren, ist fort, ist hin*, tõ glóda. *einen Kranken verloren geben*, jaũ ne-miſlyti, kàd ligónis atſigáuſęs. — II) *r/l.*, *sich verlieren*, *s. v. a. verschwinden*, *aufhören zu sein*, ſugaĩßti. *zu nichts werden*, iß-, ſunỹkti. *der Nebel verlor sich*, myglià ſugaĩßo, *unsichtbar werden*, prapùlti. *der Fluss verliert sich in Sümpfen*, ùpė prapũla (*od.* ſunỹkſta) balosė. *die Farbe verliert sich*, párwas pragaĩßt. *er ist mir aus dem Gedächtniss verloren*, àš jį̃ iš atmintiės pàmecźiau. àš jõ uźmirſiau. *er war ganz in Gedanken verloren*, jìs bùwo į̃ miſlis nugrimzdės; įſidãwęs. *verloren gehen, in's Verderben gerathen*, prapùlti. *abhanden kommen*, praſipùldyti. *verschwinden*, prapùlti. *der v. Sohn*, prapũlęſis ſũnus. — **Verlieren**, das, pametimas. prapùldymas. praźaidimas. prapũlimas. ſugaiſtimas. pragaiſtimas: *in der Bdtg der entspr. Verba. vgl.* Verlust.

Verlies, das, kalėjimas (*od.* temnycźià) põ źemė.

verloben, *sich mit Jmdm*, ſù kůmì ſuſiźadėti; ſuſiſwéikinti; *auch:* ſuſiderėti. *Maria war Joseph verlobt*, Maryjà bùwo Jozėpui paźadėta (*passiv*). *die Verlobte, Braut*, martì. *der Verlobte, Bräutigam*, jaunìkis, io. — **Verlobung**, die, 1) *das Verloben*, ſuſiźadėjimas. ſuſiſwéikinimas. ſuſiderėjimas. 2) *das Verlobungsfest*, derỹbos. uźgertùwės.

Verlõbniss, das, *s.* Verlobung.

Verlobungsschmaus, der, derỹbos. uźgertùwės.

verlocken, kų̃ añt kõ priwilióti. *vgl.* verführen.

verlogen, melãgiſkas. *ein v. Mensch*, melãgis, io (*Lügner*).

verlohnen, *z. B. es verlohnt sich der Mühe*, taĩ prõcės wertà. taĩ prõcę uźmóka. cźià prõcė uſſimóka. *gew.:* taĩ liūnũj. *es verlohnt sich nicht*, taĩ ne-liūnũja. *es verlohnt sich nicht der Arbeit*, iſškadà dárbo.

verloren, *s.* verlieren.

verlöschen, I) *intr.*, gèſti. *rslt.*, iš-, uźgeſti. — II) *tr.*, geſinti. geſyti. *rslt.*, iš-, uźgeſinti. iš-, uźgeſyti. *vgl.* auslöschen. — **Verlöschen**, das, *intr.*, iš-, uźgeſimas. — *tr.*, iš-, uźgeſinimas. iš-, uźgėſymas.

verlõthen, uźliėtũti. *s.* löthen. — **Verlõthen**, das, uźliėtãwimas.

Verlust, der, 1) *Schaden, Nachtheil*, iſškadà. *ich habe einen V. erlitten*, mán iſškadà nuſidawė; nuſitiko; paſidãrė. àš iſškãdą turėjau. *ohne V. verkaufen*, bè iſškãdos pardũti. — 2) *das Verlieren*, prapùldymas. *das Verlorengehen*, prapũlimas. *vgl.* verlieren. *er gewann es mit V. seiner Ehre*, jìs taĩ laimėjo ſãwo gařbę prapùldydams. — 3) *das Verlorene, V. im Kriege, durch's Verbum, z. B. der Feind hat grössere Verluste erlitten als wir*, nepriėteliei daugiaũs prapùldė nė kaĩp mės.

verlustig, *z. B. einer Sache v. gehen*, kõ ne-tèkti. kų̃ pamėſti. prapùldyti. *s.* verlieren.

vermachen, 1) *zumachen, eine Öffnung*, uźdaryti. uźanũti. *sonst auch nach der Art des Vermachens, z. B. verrammeln*, uźreĩnti. *frq.*, uźramſtýti. *verkleben*, uźlipýti etc. — 2) *Jmdm im Testamente etwas aussetzen, verschreiben*, kám kų̃ uźraßýti; *bestimmen*, dãlį pri-, paſkirti. *hinterlassen*, dãlį palikti. — **Vermachen**, das, uźdãrymas. uźanãwimas. uźrãßymas. paſkýrimas. palikimas.

Vermächtniss, das, 1) *das Testament*, teſtemeñtas. *Verschreibung*, ùźraßas. — 2) *das im Testamente Vermachte*, kàs uźraßýta; paſkirta; paliktà. palikimas. paſkirtoji dalìs.

vermagern, ſudźiúti. palýſti. nukũſti.

vermählen, *ehelich einsegnen*, ſuweñcźiawoti. *s.* verheirathen.

vermahnen, graudénti. *rslt.*, pagraudénti. *s.* ermahnen.

vermauern, *eine Öffnung v.*, (ſkỹlę) uźmúryti. *Jmdn v., d. i. einmauern*, įmúryti.

vermehren, dáukſinti. *bibl. auch:* dáuginti. *rslt.*, padáukſinti. *sich v.*, dáukſintis. *rslt.*, paſidáukſinti (*V g*). *wachsen*, áukti. *sein Reichthum vermehrt sich*, jõ lõbis áuga; dìdinas; dáukſinas; didỹn eĩt. *vgl.* vergrössern. — **Vermehrung**, die, dáukſinimas. paſidáukſinimas. augimas.

vermeiden, *beim Gehen, Fahren ausweichen, z. B. eine Pfütze v.*, klãną apſileñkti. *einen Fehler v.*, nů nuſiźengimo paſiſaugóti. *eine Gefahr, Strafe v.*, priėgãda, korawõnę iſwénkti (*V g*). — **Vermeidung**, die, apſilenkimas. paſiſaugójimas. iſwengìmas.

vermeint, **vermeintlich**, *z. B. ein v. Prinz*, kuřs peř prìncą laikomas. *ein v. Übel*, kàs peř piktenỹbę laĩkoma.

vermelden, *s.* melden.

vermengen, į-, ſumaiſýti. *s.* vermischen.

vermerken, 1) *s.* merken. — 2) *s.* verzeichnen.

vermessen, I) *tr.*, *ausmessen*, iſmatũti. *übermessen*, pérmatũti. — II) *r fl.*, *sich* (*hoch u. theuer*) *vermessen*, 1) *hoch betheuern*, paſibãžydams ſakýti, kàd etc. — 2) *sich erkühnen*, iſſidrįſti. *vertrauen*, paſitikėti. — **Vermessen**, das, iſmatãwimas. iſſidrįſimas. *im Übrigen zu umschreiben.*

Digitized by Google

vermessen, I) *Adj.*, ſawimì permiẽr nuſitikẽs. *zu dreist*, per-drąſùs. *tollkühn*, durnaĩ drąſùs. — II) *Adv.*, per-drąſieĩ. ſù durnù drąſumù. ſawimì per-dideĩ nuſitikëdams.

Vermessenheit, die, per-dìdis drąſùmas. duřnas drąſùmas; paſitikẽjimas.

Vermesser, der, *besonders V. von Ländereien*, mãtininkas.

vermiethen, parſamdýti. *sich v.*, parſiſamdýti. — **Vermiethen,** das, parſamdymas. parſiſamdymas.

Vermiether, der, kuřs parſamdo; parſamdẽs. parſamdýtojis.

vermindern, pamãžinti. mažeſniù (*od.* menkeſniù) padarýti. *die Kosten v.*, kaštàs pamãžinti. *auch nach der Art der Verminderung, z. B. den Lohn v.*, nů algõs nutráukti (*abziehen*). *sich v., kleiner werden*, mažỹn eĩti. *rslt.*, palimãžinti. — **Verminderung,** die, pamãžinimas. paſimãžinimas.

vermischen, kã ſù kům ſumaišýti. *sich v.*, ſuſimaišýti. *hineinmischen*, įmaišýti. — **Vermischung,** die, ſumaĩšymas. ſuſimaĩšymas.

vermischt, I) *Adj., durcheinander gemischt*, ſumaišýtas. *rfl.*, ſuſimaĩšęs. *allerlei, z. B. vermischte Schriften*, wiſokiẽ rãštai. — II) *Adv., ungeordnet, durcheinander*, ſumišaĩ. ſąmišriaĩ.

vermissen, kõ paſigèſti. *wir vermissen ihn allenthalben schmerzlich*, mẽs jõ wiſuř ſkaũdžiei paſigeñdam. — **Vermissen,** das, paſigedìmas.

vermitteln, *bewirken*, išlaiſýti. išprówyti. *einen Frieden v.*, pakãjų taĩp karáujancziujų padarýti. *eine Heirath v.*, póra.ſupiřšti. *eine Aussöhnung v.*, ſutaikinti. — **Vermittelung,** die, tárpininkiškas prówyjimas.

vermittels, *Präpos.*, (*vgl.* mittels), *z. B. v. der Flügel fliegt der Vogel*, paũkštis lẽkia ſparnaĩs. *v. deines Beistandes ist es mir gelungen*, táw pàdedant *od.* pagélbant (*od.* ſù) tãwo pagálba) mán taĩ paſisekė. *v. des Spions erhält der Feind Nachricht*, peř ſpiẽga nepriẽteliei žiniõs gáuna.

Vermittler, der, tárpininkas. *s.* Mittelsperson, Unterhändler.

vermodern, *verfaulen*, ſupúti. *durch Verstocken mürbe, morsch werden*, patrèšti. *durch Moder übeln Geruch bekommen*, paplėkti. *das Getreide ist vermodert*, jawaĩ paplẽkę. *unsere Leiber werden v.*, múſų kúnai ſupúś.

vermöge, *Präpos., d. i. durch das Vermögen od. nach Massgabe, z. B. hilf mir v. deiner Weisheit*, gélbėk manè ſãwo išmintimì *u.* pagaĩ ſãwo išmintį. *v. deiner Liebe zu mir*, pagaĩ ſãwo méilę priẽš manę. *v. des Gesetzes leidest du Strafe*, tù kentì korawõnę pagaĩ zokãną.

vermögen, 1) *Kraft od. Fähigkeit haben, können*, galėti. *im Stande sein*, įſtėkti (*v g*). *fähig sein*, nujẽkti (*v g*). *bewältigen*, walióti. *du vermagst viel*, tù daũg gali: įſtengi (*näml.* išlaiſýti. *ausrichten. od. Ähnliches*). *ich vermag über ihn nichts*, jis manẽs wiſái ne-klaũſo. *so viel ich's vermag*, kiẽk àš tìkt galiù; įſtengiu; walióju. *ich vermag das nicht länger anzusehen*, àš taĩ ilgiaũs ne-triwóju (*aushalten, ertragen*) matýti; *od.* mãtęs. — 2) *Jmdn zu etwas v.*, kã añt kõ pérkalbėti (*überreden*); pakùlinti (*anreizen*): priweřti (*zwingen*). — **Vermögen,** das, 1) *das Können, Fähigsein*, galẽjimas. įſtengìmas. nujẽgimas. waliójimas: *in der Bdtg der entspr. Verba. Kraft*, ſylà. įgalẽjimas. *bibl. auch:* pagalẽjimas. (*Geistes-*) *Fähigkeit*, nůjẽgà. — 2) *Besitz*, turtas. *Reichthum*, lõbis, io. *Geld*, piningaĩ. *er besitzt ein grosses V.*, jis daũg piningũ turi. jis dideĩ bagótas. *der ein grosses V. besitzt*, bagõczius. *der ein mässiges V. besitzt*, turtingas. paſitùrįs. *der kein V. besitzt*, neturtingas. ne-paſitùrįs. *zu grossem V. kommen*, pralõpti (*v b*).

vermögend, 1) *der etwas vermag. s.* vermögen. *mächtig*, galìs. galingas. — 2) *wohlhabend*, turtingas. paſitùrįs. *reich.* bagótas.

Vermögensumstände, die, paſiturẽjimas. *er ist in schlechten V.*, jis ne-labaĩ paſitùrįs; turtingas. jis ne-daũg kã tùr.

vermummen, *s.* verhüllen, verlarven. *mit Kleidern bestopfen*, apglamžýti. *sich v.*, apſigũmyti.

vermuthen, miſlyti (*meinen*). *hoffen*, tikẽtis. *merken*, numanýti. *man vermuthet einen warmen Sommer*, miſlyjama, kàd waſara ßiltà búſenti. *ich vermuthe, dass der Krieg nicht lange währen wird*, àš miſlyju (*od.* tikiũs; numanaũ), kàd kãras n'ilgaĩ trùkſės. *auch:* man-dìng (*od.* mán rẽgis, *mir scheint*), kãras n'ilgaĩ trùks. *ich vermuthe es daher*, àš taĩ iš tõ numanaũ. — **Vermuthung,** die, miſlyjimas. nuſitikẽjimas. numãnymas. *eine irrthümliche V.*, klaidìnga miſlìs; dinkßczià. *nach meiner V.* kaĩp àš miſlyju. kaĩp mán rodos. mandìng. pagaĩ mãno miſlį.

vermuthlich, I) *Adj.*, miſlyjamas. tikimas. miſlytinas. tikẽtinas. numãnomas. — II) *Adv., z. B. es wird heute v. regnen*. ßeñdiẽn ródos (*od.* kaĩp rodos; rẽgis: mandìng) lýs. *ihr habt es v. schon gehört*, jũs taĩ jaũ man-dìng (*od.* jaũ benè) búſite girdẽję. *vgl.* vermuthen.

vermuthungsweise, pagaĩ pamiſlyjimì: diñkßczia. *s.* Vermuthung.

vernachlässigen, *z. B. er vernachlässigt seine Arbeiten*, jis apiẽ ſãwo darbus nedaũg kã rúpinas; procewójas. — **Vernachlässigung,** die, neſirúpinimas. ne-paſiprocewójimas.

Digitized by Google

vernageln, u negeliúti. ußkálti. — **vernagelt**, *uneig., s.* dumm, einfältig.
vernähen, kã ußliúti. *s.* zunähen.
vernarben, aprumbẽti.
vernarren, *sich in etwas*, añt kõ beprõtißkai ußlipùlti.
vernaschen, kã praſmaguráuti. praſmiláuti. — **Vernaschen**, das, praſmagurãwimas. praſmilãwimas.
vernehmen, 1) *zu hören bekommen*, ißgirſti. *hören*, girdẽti. *verstehen*, pérmanýti. *merken*, ſupràſti. numanýti. *wissen*, žinóti (*bibl.*). *erfahren*, patirti. — 2) *s.* verhören. — **Vernehmen**, das, 1) *das Zuhören-bekommen*, ißgirdimas. *das Hören*, girdẽjimas. *das Merken*, numãnymas. ſupratimas. *Erfahrung*, patýrimas. — 2) *Verhältniss, z. B. mit Jmdm in gutem V. stehen*, ſù kúmi ſándoroje (*od.* geraime ſutikimè; priẽtelýſtėje) ſtowẽti. *od. lieber:* ſù kúmi geraĩ ſutikti. *sie stehen in schlechtem V. mit einander*, jiẽ ne-ſutiñk.
vernehmlich, I) *Adj., deutlich*, áißkus. *verständlich*, pérmanýtinas. — II) *Adv.*, áißkiei pérmanýtinai.
verneigen, sich, paſiklõnoti. — **Verneigung**, die, paſiklõnojimas. *in alten Gesangbuchsliedern:* paklãnas. *Jmdm eine V. machen*, kám klõnotis; paſiklõnoti.
verneinen, ſakýti kàd nè. *vgl.* leugnen.
verneuern, atnaũjinti. *vgl.* erneuern. — **Verneuerung**, die, atnaũjinimas.
vernichten, *etwas zu Nichte machen*, kã ĩ niẽką paweřti. *gänzlich vertilgen, eine aus einzelnen Individuen bestehende Vielheit, z. B. Feinde, Thiergattungen v.*, ißnaikíti; ißgaißinti. *eine Stadt v.*, miẽſtą ĩ pleñtą ißpũſtyti. *Jmds Wohl v.*, kiẽnõ palaimą ĩ niẽką paweřti. — **Vernichtung**, die, pawertimas ĩ niẽką. ißpũſtyjimas. ißnaikinimas. ißgaißinimas: *in der Bdtg der entspr. Verba.*
Vernichter, der, ißpũſtytojis. ißgaißintojis. kuřs ĩ niẽką paweřtęs etc. *s.* vernichten.
vernieten, ußkálti. *jetzt oft auch:* uźnitúti. uźnytũti.
Vernunft, die, ißmintis, iẽs, *f. öfter:* prõtas (*Verstand*). *Gott hat die höchste V.* (*Weisheit*), Diẽwas aukßcźiáuſią ißmintį tùr. *hast du V.*, ař tù prõto turì? *V. annehmen*, prõtą priimti. *Jmdm V. beibringen*, kám prõto pridũti. *wer V. hat*, ißmintingas. *vgl.* vernünftig.
vernünfteln, ißmintoriáuti.
vernünftig, I) *Adj., mit Vernunft begabt*, ißmintingas. *z. B. der Mensch ist ein v. Wesen*, źmogùs ißmintingas ſutwẽrimas. *Vernunft beweisend, verständig*, protingas. *anständig*, mañdagus. *ruhig*, rokmonùs. — II) *Adv.*, ißmintingai. protingai. mañdagiei. rokmonieĩ.
Vernünftigkeit, die, ißmintingùmas. protingùmas. mandagùmas. rokmonùmas.
vernunftlos, bè prõto. bè ißmintiẽs. ißmintiẽs ne-tùrįs. *s.* unvernünftig.
vernunftmässig, pagaĩ ißmintį. pagaĩ prõtą.
vernunftwidrig, kàs priẽß ißmintį; priẽß prõtą.
verõden, I) *intr., öde werden*, pũſtas paſtóti. *die Gegend ist ganz verödet*, tà ßalis wiſái pũſtà paſtójuſi. — II) *tr., öde machen*, pũſtą padarýti. ißpũſtyti (*verwüsten*). pũſtą wiẽtą padarýti. — **Verõdung**, die, *intr., zu umschreiben.* — *tr.*, ißpũſtyjimas. *s. v. a. Öde*, pũſtà wiẽtà. pũſtynė.
veröffentlichen, *bekannt machen*, apſakýti. źinoma darýti. *s.* bekannt (*machen*).
verordnen, *befehlen*, paliẽpti. *gebieten*, priſakýti. *festsetzen*, ſtatýti. *einsetzen*, ſtatýti. *anordnen*, dawãdyti. — **Verordnung**, die, paliẽpimas. priſãkymas. ſtãtymas. dawãdyjimas. *eine V. geben*, *s* verordnen. *die Regierung hat eine V. erlassen*, ragiẽrunga yrà paliẽpimą išléidusi.
verpachten, kã parrandawóti. parſamdýti. — **Verpachtung**, die, parrandawójimas. parſamdymas.
verpacken, *s.* einpacken.
verpallisadiren, *s.* verpfählen.
verpassen, *s.* versäumen.
verpesten, *z. B. die Luft*, óra maraĩs (*od. lieber:* ne-ſweikaĩs garaĩs) papildyti.
verpfählen, kũlais ußkálti.
verpfänden, kã ußſtatýti. — **Verpfändung**, die, ußſtãtymas.
verpflanzen, *auf eine andere Stelle pflanzen*, kã pérſodìti. — *uneig., ein Volk wohin v.*, kókią źmoniũ gìminę kuř pérkélti; nugabénti. — **Verpflanzung**, die, pérſodinimas. pẽrkẽlimas. nugabẽnimas.
verpflegen, *ernähren, von Menschen*, maitinti. *weniger edel:* penẽti. *gemein:* ßérti. *rslt.*, ißmaitinti. ißpenẽti. ißßérti. *von Thieren:* ßérti. *rslt.*, ißßérti. *Jmd der verpflegt wird, Pflegling*, priẽpenas. — **Verpflegung**, die, 1) *das Verpflegen*, maitinimas. penẽjimas. ßérimas. — 2) *Nahrung für Menschen u. Thiere*, maĩſtas. pẽnas. *für Thiere, Futter*, pãßaras.
Verpfleger, der, maitintojis. kuřs maitina.
verpflichten, *Jmdn zu etwas, z. B. zur Treue v.*, kám wiẽrnýbės ,kaltýbę uźdẽti. *ich bin verpflichtet* (*s. v. a. ich habe die Pflicht*) *zu gehorchen*, àß kaĩtas eſù klauſýti. *sich etwas zu thun v.*, (tã kaltýbę) apſiimti, kã darýti. *ich habe mich verpflichtet, ihm Nachricht zu geben*, àß apſiẽmiau (*od.* paſiźadẽjau, *versprach*), źinią dũti. *sich Jmdn v.*, kã ſáw (dėkawõnės) kaltù paſidarýti. *die Kinder sind den Ältern sehr verpflichtet*, waikaĩ tẽwams dideĩ dėkawõnės kaltì yrà. *vgl.* verbinden. — **Verpflichtung**, die, *Schuldigkeit*, kaltýbė.
verpfuschen, ſupũſtyti.
verpichen, iß-, ußpikiũti.
verplaudern, *die Zeit*, ßnekẽdams cźiẽſą praléiſti.

Digitized by Google

verpönen, *etwas,* kã̃ (ſù korawõnės žadėjimu) uždraũſti. kã̃ aßtrieſ uždraũſti.
verprassen, pralẽbauti.
verproviantiren, kã̃ maiſtù (*od.* ißlaĩkymu; prawijantù) aprúpinti.
verpuppen, sich, ſiwerpti.
verquellen, uźbríſti. *verquollen,* uź-, ſubrindẽs.
verrammen, *durch Pfähle,* kẽlais ußkálti; uźramſtýti.
Verrath, der, *s.* Verrätherei.
verrathen, 1) *etwas Geheimes an's Licht bringen, z. B. ein Verbrechen v.,* piktadėjỹſtę ißréikßti; ißkélti; *in die weite Öffentlichkeit bringen,* ißſkélpti (√g). *er hat seinen Gedanken durch die Augen v.,* jìs ſãwo miſlį akimìs ißréißkė; paródė. *s. v. a. zeigen, z. B. dieses Unternehmen verräth viel Muth,* ßitas apſi-ėmimas ródo daũg drąſõs. — 2) *dem Feinde überliefern,* ißdũti. *Judas verrieth Christum,* Judõßius Kriſtų ißdawė. *v. =preisgeben,* padũti. *angeben,* pridũti. — 3) *betrügen,* ſuwilióti. prigáuti. ſuklaſtũti. — **Verrathen,** das, ißreißkimas. ißkẽlimas. ißſkelbimas. paródymas. ißdawìmas. pridawìmas. padawìmas. ſuwiliãwimas. prigawìmas. ſuklaſtãwimas. klaſtà: *in der Bdtg der entspr. Verba.*
Verräther, der, ißdawẽjas.
Verrätherei, die, ißdawėjỹſtė. klaſtà. prigawìmas. *s.* verrathen.
verrätherisch, I) *Adj.,* ißdawẽjißkas. lýg kõks ißdawẽjas. — II) *Adv.,* ißdawẽjißkai. peř ißdawìmą. peř ißdawėjỹſtę.
verrauchen, I) *tr., z. B. den Tabak v.,* tabãką ſurũkýti. — II) *intr., z. B. die Schärfe des Getränks ist verraucht,* gẽrimo macnùmas ißgarãwęs. *der Zorn ist verraucht,* piktùmas atſiléidęs.
verrauschen, be-ũźdamas paſiliáuti; ſugaĩßti; pėreĩti. *auch:* ũźęs liáutis.
verrechnen, I) *tr., mit in Rechnung bringen,* kã̃ ſrokũti. — II) *rfl.,* 1) *sich mit Jmdm verrechnen,* ſù kůmi ſuſirokũti. *ausgleichen,* atſilýgſti. — 2) *falsch rechnen, z. B. ich habe mich verrechnet,* àß pėrſirokawaũ.
verrecken, *von einzelnen Thieren,* pa-nugaĩßti. nuſtìpti. nu-, padwẽlti. *von ganzen Viehheerden,* ißgaĩßti.
verreden, *sich etwas,* kã̃ ußßiźadėti.
verreisen, 1) *fortreisen,* ßaliſi keliáuti. *er ist verreist,* jìs ißkeliãwęs. — 2) *Geld verreisen,* keliáudams pìningus ißléiſti.
verrenken, ißßinarinti. *er hat sich den Fuss verrenkt,* jìs kója ißßinarìno. *der Fuss hat sich verrenkt,* kója ißßinarìno; *geschieht es nur ein klein wenig, durch Verdrehen, nur bis zur Verschiebung der Sehne,* grįßterėti. *mit dem Laut „knix" ein wenig v.,* nìkßterėti. nìkßterėti. — **Verrenkung,** die, ißßinarìnimas.
verrennen, *Jmdm den Weg,* kám ùź akiẽ uźbėkti (√g).
verrichten, atlìkti. *seine Arbeit v.,* ſãwo dárbą atlìkti. *hast du (Abends vor dem Schlafengehen) alle häusliche Arbeiten schon verrichtet,* ař jaũ atſilikaĩ? ař jaũ apſiliobei? — **Verrichtung,** die, 1) *das Verrichten,* atlikìmas. atſilikimas. — 2) *als Gegenstand,* kã̃ kàs atlìkti tùr. dárbas. kàs kám daryti pareĩtis.
verriegeln, ußkißti. *bibl.:* uźrakinti (*verschliessen*).
verringern, *s.* vermindern.
verrinnen, *s.* verfliessen.
verrosten, ſurūdýti. *vgl.* rosten.
verrostet, ſurūdijęs.
verrucht, ne-lémtas. *böse,* piktas.
Verruchtheit, die, *verruchte That,* nelémta piktadėjỹſtė.
verrücken, *je nach der Art des Verrückens,* iß wiẽtos paſtùmti; patráukti; pajùdinti; ißkreĩpti. *s.* rücken. — *uneig., Jmdm das Concept v.,* kã̃ ſu-, patrìkinti. *Jmdm den Kopf v.,* kám gálwą apſùkti. kã̃ (*od.* kám gálwą) ißpaĩkinti. *er ist verrückt,* jis iß prõto (*od.* iß ũmo; *auch:* iß galvõs) ißėjęs. jìs prõtą pamẽtęs. jis paßẽlęs. jis ne-gerũjas. *Jmdn verrückt machen,* kã̃ ißpaĩkinti. *verrückt werden,* iß galvõs ißeĩti. papaĩkti. *ein Verrückter,* papaĩkėlis, io. duřnius.
Verrücktheit, die, durnỹſtė. beprotỹſtė. papaĩkimas.
Verruf, der, piktà paſkálba. *er steht im V.,* apiẽ jį ne-geraĩ kalbamà. jìs ſtów piktõj paſkalboj.
verrufen, *durch Rühmen behexen,* kã̃ pakerėti.
Vers, der, 1) *kürzerer Abschnitt eines Kapitels bei einem bibl. Buch, eines Liedes,* pérkßmas. perkßmẽlis. *auch:* férßas. ferßẽlis. — 2) *eine Verszeile,* pérkßmo eilė; rikta.
versagen, I) *tr.,* 1) *zusagen, meine Tochter ist schon versagt,* mãno duktẽ jaũ (kitám) paźadėta. *ich bin für heute Abend schon versagt,* jaũ àß ßiám wãkarui kám kitám priſiſakiaũ; paſiźadėjau. — 2) *abschlagen, verweigern,* uźgìnti. *er versagt mir seine Hülfe,* jìs mán ùźgina ſãwo pagálbą. — II) *intr., z. B. das Gewehr versagt,* pūcźkà ne-paſiléido. *die Stimme versagt mir,* žãdą pàmecźiau. baĩſą (iß kãklo) n'ißgawaũ.
versalzen, kã̃ pėrſúdyti. *deutlicher:* kã̃ per daũg ſúdyti.
versammeln, *Einzelne, z. B. die Freunde v.,* prièţelius ſuriñkti. *zusammenrufen,* ißwadinti. *grössere Massen, z. B. die Volksmenge v.,* źmónes ſußaũkti (*mit lauter Stimme zusammenrufen*). *sie versammelten sich,* jiẽ ſuſiriñko. *sich laufend v.,* ſu-, ſuſibėgti (√g). *sich fliegend v.,* ſulėkti. — **Versammlung,** die, 1) *das Versammeln,* ſurinkìmas. ſuwadinimas. ſußaukìmas. ſu-

Digitized by Google

rinkìmas. ſubėgìmas. ſulėkìmas. — 2) *die Versammelten als ein Ganzes*, ſurinkìmas. *eine Gebetsversammlung in Littauen*, maldų ſurinkìmas. *Leute, die solche Versammlungen (oft) besuchen*, ſurinkìmininkai. *eine V. halten*, ſurinkimą laikýti. *die V. entlassen*, ſurinkimą paléiſti. *die Versammelten als Einzelne*, ſuliriñkuſiėjiė.

Versammlungsort, der, ſurinkìmo (*od.* ſuſirinkìmo) wiėtà.

versanden, I) *tr., z. B. das Wasser hat die Wiesen versandet*, wandų piėwas ſmiltìmis apneßė. *der Wind hat den Acker versandet*, wėjas diřwą ſmiltimìs àpneßė; apdúmė. — II) *intr., der Fluss ist ganz versandet*, ùpė ſmiltimìs pridùmta; prineßtà.

versauern, *sauer werden*, aprúkti (√g). ſurúkti (√g). *übermässig sauer werden*, pėrrúkti. *etwas säuerlich werden, z. B. von der Milch*, pagỹßti (√ź). gỹßterėti.

versäuern, *sauer machen*, ſrauginti. *zu stark sauer werden lassen*, ſuraugìnti.

versaufen, *saufend durchbringen, z. B. das Geld v.*, pìningus pragérti. *ertrinken*, nuſkę̃ſti.

versäufen, nuſkandìnti.

versäumen, 1) *durch Zögern Zeit verlieren*, gaĩßti. *rslt.*, ſugaĩßti. ußſitrùkinti. *einer, der viel zögert u. stets viel Zeit versäumt*, ſugaĩßėlis, io. *v. machen, z. B. Jmdn von der Arbeit v.*, ką̃ nů̃ dárbo ſugaišìnti. *ich will mich nicht v.*, àß-ne-nóriu ſugaĩßti. — *uneig., z. B. die Pflicht v.*, kàs pareĩtis n'atlikti. *eine Gelegenheit v.*, prógą ne-wartójęs praléiſti. *einen Termin v.*, traṁýną uźgaĩßti; praléiſti. *es ist noch nichts versäumt*, dár niẽko n'iėrà ſugaißtà. — 2) *Jmdn v. machen*, ką̃ ſu-, uźgaišìnti. ußtrùkinti. — **Versäumen**, das, gaišìmas. uź-, ſugaišìmas. ſugaišìnimas. ußtrùkinimas.

Versäumniss, das, I) *intr.*, gaišìmas. ſu-, uźgaišìmas. ußtrukìmas. — II) *tr.*, ſugaišìnimas. ußtrùkinimas. *s.* versäumen.

verschaffen, *mit Mühe etwas herbeischaffen, z. B. Jmdm Geld, Waffen, Speise v.*, kám piningũ, giñklų waĩgio parúpinti; *jetzt auch schon:* paßiapũti. *Gott verschaffte Jonas einen Fisch*, Dičwas Jonõßiui žùwį pritaikė. *machen, thun*, darýti (*bibl*). — **Verschaffen**, das, parúpinimas.

verschalen, *schal werden*, nuſteĩpti (√b). *verschalt*, nuſteĩbės.

verschämt, *s.* schamhaft. kuřs gẽdis. drõwis.

verschänken (*Getränke*), ßinkũti. *rslt.*, ißßinkũti.

verschanzen, *umschanzen*, apßancũti. pylimu appìlti. apkàſti. ßañcais aptráukti. *sich v.*, apßißancũti. — **Verschanzung**, die, 1) *das Verschanzen*, apßancãwimas. — 2) *die Schanzen*, ßañcai. wõlai.

verscharren, *hineinscharren*, įźerti. *od. lieber frq.*, įźarſtýti. *bescharren*, apźerti. *auch:* apraũſti. *frq.*, apźarſtýti. *Vergraben*, ap-, pakàſti.

verscheiden, dwãſę ißléiſti. miřti. *s.* sterben.

verschenken, 1) *als Geschenk weggeben*, ßaliñ padowanóti. *an Jmdn v.*, kàm ką̃ padowanóti, *umsonst fortgeben*, dykà ßaliñ dũti. *Vielerlei an Viele v.*, ką̃ ißdowanóti. *er hat seine Sachen verschenkt*, jìs ſãwo dáiktus ißdowanójo; dykà ißdalijo. — 2) *Getränke verkaufen, s.* verschänken. — **Verschenken**, das, padowanójimas. ißdowanójimas.

verscherzen, 1) *mit Scherzen zubringen, die Zeit*, jùkũdams cźiẽſą praléiſti. — 2) *mit Scherzen verlieren*, jùkũdams (*od.* tyčiomìs, *absichtlich*) ką̃ prapùldyti.

verscheuchen, *fortscheuchen*, ßaliñ baidýti. *rslt.*, pabaidýti. *auseinanderscheuchen*, ißbaidýti. — *uneig., die Sorgen, den Schlaf v.*, rũpeſcźius, miẽgą prawarýti. — **Verscheuchen**, das, pabaĩdymas. ißbaĩdymas. prawãrymas.

verschicken, *von Personen u. Sachen, fortschicken*, ßaliñ ſiųſti. *rslt.*, paſiųſti. *hinaus senden, in die Ferne*, ißſiųſti. *demin. u. frq., von Vielen*, ißſiuntinėti. — **Verschicken**, das, ßaliñ-ſiuntìmas. paſiuntimas. ißſiuntìmas. ißſiuntinėjimas.

verschieben, *aus seiner Lage schieben*, ką̃ iß jõ wiẽtos (*od.* ßaliñ) paſtùmti. *demin.*, paſtùmėti. *die Mütze ist ihm verschoben*, mùcźia jám kreiwaĩ ſtów. *vgl.* schieben. *zusammenschieben*, ſuſtùmti. — *uneig., auf eine spätere Zeit v.*, añt kókio kito cźiẽ'o ſuléiſti; nutę̃ſti. — **Verschiebung**, die, ßaliñ paſtúmimas. paſtūmėjimas. ſuſtúmimas. ſuleidimas. nutę̃ſimas.

verschieden, I) *Adj.*, 1) *ungleich*, nelýgus. *die Bäume sind sehr v.*, mẽdźiai dideĩ ne-lýgūs. *nicht eben so*, ne-tokſaijaũ. *nicht übereinstimmend*, kàs neſùtar'. *ich bin verschiedener (d. i. nicht derselben) Meinung*, àß nè tõs paczìõs miſlìčs. *meine Meinung ist v. von der deinigen*, mãno miſlìs powiſám kità nè kaĩp tawóji; ſù tàwąje ne-ſùtar'. — 2) *allerlei*, wiſokiẽ. *vielerlei*, tuleriópi. *da sind v. Sachen*, cźià wiſokiũ (*od.* tūleriópū) daiktũ yrà. — II) *Adv.*, ne-lýgiei. nè lýg. teipojaũ. wiſaĩp. wiſókiu (*od.* tūleriópu) budù.

verschiedenartig, *d. i. von verschiedener Art, s.* verschieden, Art.

Verschiedenheit, die, ſkìrtumas (*Unterschied*). ne-lygùmas (*Ungleichheit*). *V. der Meinungen*, ne-lýgi miſlìs. miſliũ neſutarìmas.

verschiedentlich, *s.* verschieden. *s. v. a. öfter*, tánkiei. ne-retaĩ. *wiederholt*, kelìs ſykiùs. atſikartũdams. atkartótinai.

verschiessen, 1) *von der Farbe, bleicher werden*, ißplùkti. nuplùkti. *auch:* nubėkti

Digitized by Google

(√g). — 2) *vom Schiessmaterial, z. B. er hat alle Kugeln, alles Pulver verschossen.* jìs wiſàs kulkàs, wiſą pãraką ßáudydams ſuwartójęs; ißßáudęs.

verschiffen, *zu Schiffe versenden, z. B. Waaren v.,* tawõrũ ßiẽpimis ßaliñ siũſti *frq.,* ißſiuntinẽti.

verschimmeln, ſupelẽti. *beschimmeln,* appelẽti. *verschimmeltes Brot,* ſupelẽjuſi dũna.

verschlafen, *Verb.,* 1) *schlafend zubringen, von der Zeit,* miẽgódams praléiſti. — 2) *zu lange schlafen,* peř ilgaĩ miẽgóti. *er hat das Frühstück v.,* jìs pùsryczius pramẽgójęs. — 3) *schlafend vergessen, z. B. seine Sorgen v.,* miẽgódams ſãwo rũpeſcziũ uźmiřßti.

verschlafen, *Adj., schläfrig,* miẽgúſtas. *halb im Schlaf,* pùsmigis, io. *nicht gut ausgeschlafen,* ne-geraĩ ißmiẽgójęs. *ein dem Schlafen ergebener Mensch,* miẽgãlius (*Subst.*).

Verschlag, der, *eine Umzäunung im Stall, im Felde,* twártas. *abgeschlagene Kammer,* nukálta kamarà. lentũ ùždoris, io.

verschlagen, *Verb.,* I) *tr.,* 1) *durch Zunageln verschliessen,* ußkálti. uźnegeliũti. — 2) *einen Verschlag absondern,* twártą padarýti. — 3) *etwas forttreiben, bei Schiffen, von der richtigen Fahrt treiben, z. B. der Sturm verschlug das Schiff nach Memel,* wiẽtra ßiẽpį ł Klaĩpėdą nuwãrė. *sich sein Glück v.,* ſãwo palaĩma nũ ſawęs pawarýti. *verlieren, z. B. sich die Kunden v.,* pirkėjùs pamẽſti; nù ſawęs pa-, prawarýti. *den Weg v.,* kẽlią pamẽſti. — II) *intr.,* 1) *etwas von seiner Kälte verlieren, verschlagenes Wasser,* ne-per-ßáltas (*auch:* waſaródrungnis) wandũ. *lauwarm,* druñgnas wandũ. — 2) *helfen, nützen, z. B. die Arzenei verschlägt nichts,* tõs źõlės niẽko ne-mãczyja. *bei dem verschlägt nichts mehr,* priẽ tõ niẽko ne-mãczyja. — 3) *sich nicht zu schnell verbrauchen, z. B. dies Heu verschlägt nichts, d. h. verbraucht sich schnell,* tàs ßiẽnas niẽko ne-ſkeĩſia. *das Brot verschlägt sehr (d. h. es ist sehr nahrhaft, compact, so dass man jedesmal nur wenig nehmen darf),* tà dũna ſkeĩſia; ſkalſì (*verschlagsam*). — **Verschlagen,** das, ußkalìmas. uźnegeliãwimas. ap-, ußtwẽrimas. nuwãrymas. pa-, prawãrymas. pametìmas. mãczyjimas. ſkeĩſimas: *in der Bdtg der entspr. Verba.*

verschlagen, I) *Adj.,* 1) *listig, schlau,* kytrùs. — 2) *nicht ganz kalt,* waſaródrungnis (*sommerwarm*). *lauwarm,* druñgnas. — II) *Adv.,* kỹtriei. drungnaĩ.

Verschlagenheit, die, kytrỹſtė. *vgl.* List. Schlauheit.

verschlagsam, I) *Adj., was sich nicht schnell verbraucht,* ſkalſùs. — II) *Adv.,* ſkalſiei. *z. B. dies Licht brennt v.,* ßità liktìs ſkalſiei dẽgs.

verschlämmen, 1) *mit Schlamm überziehen,* dumblù apnẽßti; aptráukti. — 2) *verprassen,* pralẽbauti.

verschlechtern, *schlechter machen,* praſteſniù (*od.* pikteſniù; ßlekteſniù) padarýti. *sich v., schlechter werden,* praſteſniù etc. paſtóti. *vgl.* schlecht.

verschleiern, ką̃ ßyrù apkabìnti.

verschleimen, sich, apſiglemiũti. glẽmėmis apſitráukti. *verschleimt,* pilnas glẽmių prigliemẽjęs. — **Verschleimung,** die, *zu umschreiben, z. B. er leidet an Verschleimung,* jìs prigliemẽjęs.

verschleppen, 1) *etwas schleppend an einen andern Ort bringen, z. B. das Kind hat ein Tuch verschleppt,* kũdikis ſkẽpetą kas-zin kuř nuwiłko. — 2) *ungebührlich in die Länge ziehen,* nutẽſti.

verschleudern, *z. B. Waaren v.,* tawõrius lýg mẽtyte ißmẽtyti.

verschliessen, *z. B. die Thür (mittels Schlosses) v.,* duris uźrakìti. *zumachen.* uždáryti. uźwérti. *das Haus v.,* būtą uždarýti. — *uneig., das Herz gegen die Bitten Jmds v.,* ßirdį priẽß kiẽnò prãšymus uźrakìti — **Verschliessen,** das, uźrakinimas. uźwẽrimas. uždárymas.

verschlimmern, ką̃ pikteſniù padarýti. *der Arzt hat die Augen nur verschlimmert,* dãktars akìs tìkt pikteſnės padãrė. *der Fuss hat sich verschlimmert,* kója pikteſnė paſtójo. *sein Zustand verschlimmert sich,* ſù jùm piktỹn eĩt. — **Verschlimmerung,** die, *zu umschreiben.*

verschlingen, 1) *verschlucken,* prarýti. — *abschlingen,* nurýti. — *uneig., das Meer hat viel Land verschlungen,* júrės daũg źẽmės prarijo. *der Bau hat viel Geld verschlungen,* tà budawõnė daũg piningų prarijo. — 2) *ineinander unordentlich schlingen, verwirren,* ſuſipáinióti. *die Fäden haben sich verschlungen,* gijos ſuſipáiniãwuſios. *in grossen Schlingen verstricken,* ſurèkſti (√zg). *frq.,* ſurazgióti. *in kleinen Schlingen (od. Knoten) verstricken,* ſumèkſti (√zg). *frq.,* ſumazgióti. *ein verschlungener Knoten,* pinkliẽ ſumekſtas mãzgas. *ineinander flechten,* ſupti. *verschlungene Hände,* ſuſitwẽruſios (*auch:* ſudẽtos) rañkos. *die Hände v.,* rañkas ſuſitwérti; rankàs ſudẽti. — **Verschlingung,** die, prarijìmas. nurijìmas. ſuſipáiniãwimas. ſurezgìmas. ſurazgiãwimas. ſumazgimas. ſumazgiãwimas. ſupýnimas. ſuſitwerimas: *in der Bdtg der entspr. Verba.*

verschlossen, 1) *eig.,* *s.* verschliessen. — 2) *uneig., geheimnissvoll, verstellt,* ſlapùs. *ein v. Mensch,* ſlapùs žmogùs.

Verschlossenheit, die, ſlapùmas.

verschlucken, prarýti. *hinunterschlucken,* nurýti.

Verschluss, der, ùžraktas. *etwas unter V. halten,* ką̃ põ ùžraktu laikýti.

Digitized by Google

verschmachten, aĩpti. *rslt.*, apaĩpti. *verdursten*, nutrókßti. — **Verschmachten**, das, apalpìmas. nutroßkìmas: *in der Bdtg der entspr. Verba.*

verschmähen, *verachten*, paniẽkinti. *auch:* peř niẽką laikýti. *er verschmähte meinen Rath*, jìs paniẽkino (*od.* peř niẽką laĩkė; paniẽkindams ne-prì-ėmė) mãno pamokinimą. — **Verschmähen**, das, paniẽkinimas.

verschmausen, 1) *schmausend verzehren*, pralẽbauti. praſmaguriáuti. — 2) *schmausend zubringen*, lẽbaudams praléiſti. *vgl.* verprassen.

verschmelzen, I) *intr.*, 1) *schmelzend zergehen*, ſutirpti. ißſiléiſti. *s.* schmelzen. — 2) *sich innig verbinden, von fliessenden Dingen*, į̃ wiẽną ſubẽkti (√g). *sonst:* ſuſiwiẽnyti. ſuſijednũti. *ihre Herzen sind verschmolzen*, jũ ßirdys ſuſiwiẽnyjuſios. *od. lieber:* jũ ßirdìs wiẽnà. — II) *tr.*, *durch Schmelzen mischen*, į̃ wiẽną ſuléiſti; ſutirpìti. — **Verschmelzung**, die, ſutirpìmas. ißſileidìmas. ſubėgìmas į̃ wiẽną. ſuſiwiẽnyjimas. ſuſijednãwimas. ſuleidìmas. ſutirpymas. ſutirpìnimas: *in der Bdtg der entspr. Verba.*

verschmerzen, 1) *z. B. ich habe den Schaden schon verschmerzt*, jaũ mán tà ißkadà pẽrſkaudėjo; pérperßėjo. jaũ àß dė̃l tõs ißkãdos nuſirámdziau. *den Schmerz verbeissen*, dantìs ſukándẽs ißkẽ̃lti. — 2) *ertragen, z. B. ich kann die Verachtung der Leute nicht v.*, àß žmoniũ paniẽkinimą ne-galiù pakélti; triwóti.

verschmieren, 1) *zuschmieren*, ußtèpti. uźlaiſtýti. *vgl.* schmieren. *verkleben*, uźlipìnti. — 2) *schmierend verbrauchen*, tèpdams (*od.* laiſtýdams) ſuwartóti. — *uneig., du hast viel Papier verschmiert*, tù daũg põpiėriaus ſutermezenaĩ; ſutermenaĩ.

verschmitzt, kytrùs. ſùſuktas. *vgl.* listig, schlau.

Verschmitztheit, die, kytrỹſtė. ſuſukìmas.

verschnauben, verschnaufen, praſipũſti. *von Menschen auch:* atſikwẽpti. atſikwapſtýti. *die Pferde v. lassen*, arkliáms dũti praſipũſti. — **Verschnauben**, das, praſipùtimas.

verschneiden, 1) *mit dem Messer v.*, appiáuti. *frq.*, appiáuſtyti. *vgl.* beschneiden. *Bäume v.*, medžiùs appiáuſtyti. *demin.*, appiauſtinėti. *abästeln*, nugenėti. *entmannen*, rómyti. *rslt.*, ißrómyti. *ein verschnittener Eber*, paŕßas. *ein v. Hahn*, kapaũnas. *ein v. Bulle*, jáutis, cźio. *ein v. Hengst*, wõlùks. arklỹs. — 2) *mit der Schere v.*, ap-, nukiřpti. *frq.*, ap-, nukarpýti. *die Haare v.*, pláukus nukiřpti. *bloss die Spitzen der Haare beschneiden, frq.*, pláukus apkarpýti. *die Haare mit dem Messer abschaben*, nuſkùſti; *beschaben*, apſkùſti. — *uneig., den Wein v.*, wỹnui kã̀ primaißýti. — **Verschneiden**, das, appiówimas. appiáuſtymas. appiauſtinẽjimas. nugenẽjimas. ißrómyjimas. ap-, nukirpìmas. nukařpymas. primaĩßymas: *in der Bdtg der entspr. Verba.*

verschneien, *z. B. die Wege sind verschneit*, kelieĩ ußſniktì (√g); *gew.:* ußpuſtýti (*verstümt*).

verschnitzeln, ſupiáuſtyti. ſupiauſtinėti. *mit der Schere v.*, ſukarpýti.

verschollen, prapũlę̃s. *der ist v.*, ne-žìnoma, kuř tàs diñgęs. tàs prapũlę̃s.

verschonen, cźiẽdyti. *od. lieber rslt.*, pacźiẽdyti. *verschone mich damit*, pacźiẽdyk manę̇ tũmi. *ich bin von dieser Noth verschont geblieben*, tà bėdà manè pacźiẽdyjo; àplenkė. tà bėdà manę̇ ne-trõpyjo.

verschönern, kã̀ grózinti. *rslt.*, ißgrózinti. graźeſniù padarýti. *vgl.* ausschmücken. *sich verschönern*, graźỹn eĩti. graźė̃snis (*od.* graźeſniù) paſtóti.

verschreiben, 1) *durch Schreiben verbrauchen*, raßýdams ſuwartóti. — 2) *falsch schreiben: ich verschrieb mich*, àß pẽrſiraßiaũ. — 3) *schriftlich festsetzen, Jmdm etwas v.*, kám kã̀ uźraßýti. — 4) *schriftlich zusammentragen, z. B. eine Verhandlung v.*, kàs kalbẽta ſuraßýti. — 5) *schriftlich bestellen, z. B. sich Waaren v.*, tawõrų (peř grõmiatą) apſiſteliñti. *auch:* tawõrų raßýti. *rslt.*, nuraßýti. — 6) *schriftlich verordnen, z. B. eine Arznei v.*, žoliũ pa-, uźraßýti. — **Verschreibung**, die, 1) *das Verschreiben*, pérſiraßymas. uźraßymas. ſuraßymąs. nuraßymas. — 2) *schriftliche Versicherung, Document*, ùźraßas. *Schrift im Allg.*, raßtas.

verschreien, *Jmdn*, kã̀ peř kã̀ ißßaũkti; ißſkélpti (√b).

verschroben, I) *Adj.*, dỹwins (*wunderlich*). — II) *Adv.*, dywnaĩ.

verschrumpfen, *vom menschlichen Gesicht*, ſurùkti. *sonst auch:* raukßlų ląsti. *verschrumpft*, ſurùkęs. *voll Falten*, raukßlẽtas. raukßlũtas. *welk*, ſuwýtęs. *ein verschrumpftes altes Weib*, ſurùkuſi bóbą. *verschrumpfter Apfel*, ſuwýtęs óbůlas.

Verschub, der, *s.* Aufschub.

verschulden, 1) *sich mit Schulden belasten*, praſkìlti. į̃ ſkõlą pareĩti. *der Mann, das Land ist sehr verschuldet*, tàs žmogùs, tàs laũkas dideĩ praſkilẽs. — 2) *ein Übel durch seine Schuld herbeiführen*, kõ kaĩtas paſtóti. kõ nukaĩſti. *das Unglück hast du verschuldet*, tõs bėdõs tù kaĩtas. — **Verschuldung**, die, *s.* Schuld.

verschütten, 1) *hinschütten*, kã̀ pakrẽ̃ſti. *hinstreuen*, pabẽrti. *s.* schütten. — 2) *zuschütten, z. B. einen Graben, Brunnen v.*, grãbę, ßùlinį ußpilti. *der Berg hat ein Haus durch Einsturz verschüttet*, kálnas añt bùto uźgriùwo; *auch:* bùtą apgriùwo. *das Haus ist verschüttet*, bùtas apgriùwęs.

Digitized by Google

verschwägern, ſuſiſiwógariauti. peř apſiwedimùs genczíŭ (*od.* gentimìs) paſtóti.

verschwatzen, *näml. die Zeit,* be-wapĕdams cziélą praléiſti.

verschweigen, ką uſtylĕti. — **verschwiegen** *s. besonders.* — **Verschweigung,** die, uſtylějimas.

verschwelgen, *z. B. sein Vermögen v.,* ſãwo tuřtą pralĕbauti. be-lĕbaudams iſpūſtyti; praràſti.

verschwellen, uſpùſti. uſtìnti. *der Hals ist verschwollen,* kãklas uſpùtęs; uſtinęs. — **Verschwellen,** das, uſputimas. uſtinimas.

verschwenden, *verwüsten, vernichten, z. B. sein Vermögen v.,* ſãwo tuřtą pūſtyti. *rslt.,* iſpūſtyti. *durch üppiges Leben verthun, durchbringen,* pralĕbauti. *das Geld v., ohne Noth verausgaben,* pìningus bè reĩkalo (*od.* nůprõſnai) iſléiſti; ſù prãbanga praràſti. *die Zeit worauf v.,* cziélą añt kõ nůprõſnai ſuwartóti. cziélą kůmi ſupūſtyti (*verderben*). *deine Worte an ihn sind rein verschwendet,* tãwo žõdżiei, jám kalbĕtiejiė, yrà powiſám peř niĕką. tãwo žõdżiei jám wiſái nůprõſnai kalbĕti. — **Verschwendung,** die, pūſtyjimas. iſ-, ſupūſtyjimas. pralĕbãwimas. nůprõſnas wartójimas: *in der Bdtg der entspr. Verba.*

Verschwender, der, puſtélninkas. lèbáuninkas.

verschwenderisch, I) *Adj.,* puſtélninkiſkas. lèbáuninkiſkas. *s.* verſchwenden. *zu völlig,* per-labaĩ apſtingas. — II) *Adv.,* puſtélninkiſkai. lèbáuninkiſkai. per-miĕr apſcziełi. *er schenkt das Geld v. fort,* jis piningus per-miĕr apſcziełi iſſdowanója; barſtýte iſſbarſto; dŭda ſù prãbanga.

verschwiegen, *das bleibt v.,* taĩ paſiliĕkt uſtylĕta. *ein verschwiegener Mensch,* uſtylĩs žmogùs.

Verschwiegenheit, die, uſtylĕjimas.

verschwinden, *unsichtbar werden,* prapùlti. *sich in Nichts verwandeln,* pra-, ſugaĩſti. *das Messer ist mir verschwunden,* peĩlis mán prapŭlęs; ſaliñ *(ist fort). der Nebel ist verschwunden,* myglià ſu-, pragaĩſo. *die Gestalt verschwand wie ein Schatten,* tàs pawìdalas ſugaĩſo kaĩp ſeſĕlis. *allmählich abnehmend v.,* ſu-, iſſnỹkti. *diese Blumen sind im Garten v.,* tõs kwiĕtkos darżè iſſnỹkuſios. *der Schneehaufen verschwand (allmählich),* tà ſniĕgo kruwà ſunỹko. *uneig., die Hoffnung ist mir schon verschwunden,* lũkeſtis mán jaũ prapŭlęs. *die Erinnerung daran wird in mir nie verschwinden,* atſiminìmas tõ manyjè niękadõs ne-prapùls'; ne-ſugaĩſ. n'iſſnỹks'. *die Stunden verschwinden schnell,* adỹnos greĩtai praſóka; praběga; ũmaĩ ſaliñ. — **Verschwinden,** das, prapŭlimas. pra-, ſugaiſimas. ſu-, iſſnykimas: *in der Bdtg der entspr. Verba.*

verschwören, I) *tr., geloben etwas zu unterlassen, z. B. er hat das Branntweintrinken verschworen,* jis uſſiżadějo brangwỹno (ne-) gérti. — II) *rfl., sich verschwören,* 1) *sich hoch u. theuer verwessen, betheuern,* aukſtaĩ priſiĕkti; uſſibáżyti. uſſiſkéikti. — 2) *sich durch einen Schwur mit Jmdm wozu verbinden,* ſu kůmi peř prýſiẽgą (*od.* priſiĕktinaĩ) añt kõ ſuſibuntawóti. — **Verschwörung,** die, 1) *das Verschwören,* uſſiżadějimas. uſſibãżyjimas. uſſikeikimas. ſuſibuntawójimas. — 2) *der Bund der Verschworenen,* ſuſibuntawójimas. ſuſibuntawójuſiějiė. bùntas.

versehen, I) *tr.,* 1) *ein Versehen begehen,* pĕrſiżiūrĕti. *er hat es darin v.,* jis taĩ pĕrſiżiūrĕjo. — 2) *ausrüsten, womit, z. B. die Mühle mit Flügeln versehen,* malūnù ſparnùs ţtaiſyti; pridĕti. *die Soldaten mit Waffen v.,* zialniĕriùs giñklais aptaiſyti: iſſrėdyti. *versorgen, Jmdn mit Geld v.,* ką piningaĩs aprúpinti. *ich muss mich mit Holz v.,* àš turiù málkos paſirúpinti; málka apſirúpinti. *ich bin mit Allem versehen, was ich brauche,* àš wiſlãb turiù (àš wiſų labù aprúpĩtas eſù) kõ àš priwalaũ. — 3) *verrichten, vollbringen, z. B. sein Amt v.,* ſãwo určdą atlikti; pilnawóti; pildyti. — II) *rfl., sich versehen,* 1) *fehlen,* pĕrsiżiurĕti. apſirikti. *s.* I., 1. — 2) *erwarten, z. B. ich versehe mich zu dir alles Guten,* àš iš tawĕs wiſo gẽro tikiũs. *ich hatte mich dessen nicht versehen,* àš taĩ nebuwaũ miſlyjęs; tõ ne-buwaũ laukęs. — **Versehen,** das, pĕrsiżiurĕjimas. dawimas. aptaĩſymas. iſſrėdymas. aprúpinimas. parúpinimas. atlikimas. pilnawójimas. pildymas: *in der Bdtg der entspr. Verba.*

versehren, *s.* verletzen.

versenden, *s.* verſchicken.

versengen, I) *tr.,* ap-, nu-, ſuſwilinti. — II) *intr.,* ap-, nu-, ſuſwilti. — **Versengen,** das, I) *tr.,* ap-, nu-, ſuſwilinimas. — II) *intr.,* ap-, nu-, ſuſwilimas.

versenken, *z. B. einen Stein in das Wasser (od. in den Schlamm) v.,* ãkmenį ţ wañdenį (*od.* ţ muſwę) nugramzdinti. — *uneig., Jmdn in's Elend v.,* ką ţ wargùs nugramzdinti. *sich in Betrachtungen v.,* ţ apmąſtymus ţiduti.

versessen, *sein, wornach begierig verlangen,* kõ trókšte trókšti. *wornach mit grosser Begierde unablässig streben,* kõ n'atlėidamas (*od.* trókšte trókšdamas) jėškóti.

versetzen, 1) *an einen andern Ort setzen, allg.,* pĕrſtatyti. *od. lieber = hinüberheben,* pĕrkélti. *Pflanzen, Bäume v.,* pasſodìti. *einen Beamten v.,* urėdininką (ţ kitą wiẽtą) pĕrſtatyti; pĕrkélti. *Berge v.,* kálnus pĕrkélti; *bibl. unrichtig auch:* pĕrſodìnti. — *uneig., z. B. versetze dich an meine Stelle,* miſlykis, mãno wiẽtoj ėsąs. *der Tod hat sie in Trauer versetzt,* ſmertìs jiẽms ſmũtką padarė. *Jmdn in Freude v.,* kám dżiaũkſmo padarýti. *ich bin in die Nothwendigkeit versetzt,* àš eſù priverstas. àš ne-galiù kitaĩp. àš turiù *etc.* —

Digitized by Google

2) *durch Setzen, Stellen verrammeln, versperren, z. B. die Thür mit einem Schaff v.*, duris ſpinta uſſtatýti. *od. lieber:* ſpintą už durių uſſtatýti. — 3) *vermischen*, kám kã primaiſýti. *s.* vermischen. *beifügen*, pridėti. — 4) *beibringen, z. B. Jmdm einen Schlag v.*, kã mùſti. *Jmdm eine Ohrfeige v.*, kám peraũſį dũti. — 5) *als Pfand setzen*, kã uſſtatýti. kã į pántą dũti. *s.* verpfänden. — 6) *antworten*, atſiliepti. atſakýti. *s.* antworten, erwiedern. — **Versetzung**, die, pérſtãtymas. pérkėlimas. pérſodinimas. primaĩſymas. pridėjimas. uſſtãtymas: *in der Bdtg der entspr. Verba.*

verseufzen, *z. B. eine Nacht*, nãktį dúſaudams praléiſti.

versichern, I) *tr.*, 1) *etwas als gewiss behaupten*, kã ùž tikrãję tiẽſą ſakýti; pãſakoti. *selt.:* kám kã patikrinti; padriútinti. *etwas eidlich v.*, kã priſiẽkdams (*od.* paſibãždams) ùž tikrãję tiẽſą ſakýti. *sei versichert, dass etc.*, tù gali tikraĩ paſitikėti, kàd etc. *ich bin seiner Treue versichert*, àš tikraĩ žinaũ, kàd jis mán wiẽrnas. àš jõ wiẽrnybė wiſái iſſitikiu. àš tikraĩ žinaũſi, jõ wiẽrnybė galĩs iſſitikėti. — 2) *gegen eine Geldsumme sicher stellen, assecuriren, z. B. seine Gebäude in der Feuerkasse (gegen Feuerschaden) v.*, ſãwo trióbas į ſýrkaſę ꞉piřkti (*einkaufen*). *auch:* ſù ſãwo triobomìs etc. ꞉ſipiřkti. — II) *rfl., sich der Wahrheit einer Nachricht v.*, iſſiẽškóti (*od.* iſtárdyti; iſtràſti), ař kokià žinià tikrà (*od.* iſtikimà; tikraĩ tiẽſà) čſanti. *sich einer Person od. Sache bemächtigen, unverlierbar machen, für sich gewinnen, z. B. sich der Gunst des Vaters v.*, tẽwo lõſką iſtikimaĩ laimėti; apturėti. *sich des Pferdes v., sicher anbinden*, árklį iſtikimaĩ pririſti. *vgl.* sichern. — **Versicherung**, die, patikrinimas. padriútinimas. ꞉ſipirkimas. *meistens jedoch zu umschreiben.*

versiegeln, uſſpẽčzwiėtyti. kã pẽčzwiėte uſſpáuſti. — **Versiegelung**, die, uſſpẽčzwiėtyjimas.

versiegen, *austrocknen*, iſſdžiúti. *die Quelle ist versiegt*, werſmẽ iſſdžiúwuſi; paliówė tekėjuſi. *die Milch in der Brust ist versiegt*, jaũ krutyjė pično ne-rañdas. *der Brunnen ist versiegt*, ſulinỹs jaũ iſſiſámſtęs; iſſiſámſtytas. jaũ wandeñs ne-tùr. *bibl.:* nuſėkti (*seicht werden*).

versilbern, 1) *mit Silber überziehen*, apſidabrúti. ſidabrù aptráukti. *versilbert*, apſidabrũtas. ſidabrù aptráuktas. — 2) *in Silber verwandeln, d. i. verkaufen*, kã pardúti. — **Versilbern**, das, apſidabrãwimas.

versinken, *in's Wasser, in einen Sumpf, in die Erde v.*, į wándenį, į bãlą, į žẽmę nugriũſti. — *uneig., in Elend v.*, į wargùs nugriũſti. *in einen tiefen Schlaf v.*, į gilų miẽgą ꞉pùlti. *od. bloss:* ꞉miẽgti. *er ist ganz in Gedanken versunken*, jis į miſlìs nugriũzdęs. *v. machen*, nugramzdinti. — **Versinken**, das, nugrimzdimas. *das Versinken machen*, nugramzdinimas.

versöhnen, *Jmdn mit Jmdm v.*, kã ſù kũm ſutáikinti; *kirchlich:* ſudėrinti. *Christus hat die Menschen mit Gott versöhnt*, Kriſtus žmónes ſù Diẽwù ſudėrino. *ich habe die beiden Nachbaren mit einander versöhnt*, àš tũ-du kaimýnu ſù kits kitù ſutáikinau. *die beiden haben sich versöhnt*, tù-du ſutiko; ſuſitáikino. *ich habe mich mit ihm versöhnt*, àš ſù jùmì jaũ ſutikaũ; ſuſitáikinau; *bibl.:* ſuſidėrinau. *versöhne ihn doch, d. h. mache ihn doch (durch Bitten) wieder gut*, numaldýk jį. — **Versöhnung**, die, ſutáikinimas. ſutikimas. ſuſitáikinimas. *Verträglichkeit*, ſándora. *kirchl. vom Versöhnungswerke Christi*, ſudėrinimas.

Versöhner, der, ſutáikintojis. *von Christo:* ſudėrintojis.

versöhnlich, *der leicht vergiebt*, atlaidùs. *der nicht lange zürnt*, kuŕs wéik' atſiléidžia. *der sich leicht erbitten lässt*, kuŕs wéik' atſimaldìdina. *der sich mit Andern gut verträgt*, ſandoringas.

Versöhnlichkeit, die, atlaidì ßirdìs.

Versöhnungstag, der, *bibl.:* ſudėrinimo diẽnà.

Versöhnungstod, der, ſudėrinimo ſmeřtis, ięs. *m.*

versorgen, kã aprúpinti. *der ist gut versorgt*, tàs geraĩ aprúpintas. *der hat sich gut versorgt*, tàs geraĩ apſirúpinęs. — **Versorgung**, die, aprúpinimas. *rfl.*, apſirúpinimas.

Versorger, der, aprúpintojis.

Versorgungsanstalt, die, *s.* Hospital.

versparen, 1) *s.* aufsparen. — 2) *s.* aufschieben. *ich will mir diese Arbeit für einen andern Tag v.*, àš tã dárbą añt kitõs diẽnõs paliksiu; ſuléiſiu.

verspäten, sich, pawėlũti. paſiwėlũti. paſiwẽlinti. *du hast dich mit deiner Arbeit verspätet*, tù ſù ſãwo dárbu pawėlawaĩ; paſiwėlawaĩ; paſiwẽlinai. — **Verspätung**, die, pawėlãwimas. paſiwėlãwimas. paſiwẽlinimas.

verspeien, apſpiáudyti.

verspeisen, ſuwálgyti.

versperren, *verwehren*, užginti. *verschliessen*, uždarýti. *verrammeln*, užramſtýti. *Jmdm den Weg v.*, kám kẽlią uſkiřſti. *Jmdm den Ausgang aus einem Hause v.*, kã iš bùto n'iſléiſti. *Jmdm den Zugang v.*, kã ne-priléiſti. — **Versperrung**, die, užgýnimas. uždãrymas. užramſtymas. uſkirtimas. n'iſleidimas. ne-prileidimas: *in der Bdtg der entspr. Verba.*

verspielen, 1) *im Spiele* (*auch im Kampfe, im Prozess*) *verlieren*, pražáiſti. *jetzt lieber:* praßpiėliũti. *viel Geld v.*, daũg piningũ pražáiſti; praßpiėliũti. — 2) *mit Spielen die Zeit hinbringen*, be-žáizdams (*od.* be-ßpiėliúdams) cziẽſą praléiſti. *vgl.*

Digitized by Google

spielen. — **Verspielen**, das, praźaidìmas. praßpiẽliãwimas.

verspinnen, ſuweřpti.

versplittern, *wörtl.*, kã ĩ ßẽwulẽliùs ſuſkáldyti. *klein machen*, ſuſmùlkinti. — *uneig., die Zeit v.*, cźiẽſą menkaĩs daiktaĩs (*od.* wéik' ßĩ wéik' tã pradẽdams) ſupũſtyti; prapùldyti.

verspotten, kã ap-, išjũkti. — **Verspottung**, die, ap-, išjũkimas. *Spott*, ãpjũkas.

versprechen, 1) *etwas zusagen*, kã žadẽti. *rslt.*, pažadẽti. *er versprach mir Geld*, jìs mán piningũ pažadẽjo. — 2) *sich etwas zu thun verpflichten, z. B. er versprach mir, heute zu kommen*, jìs mán paſižadẽjo ateĩti. jis mán pažadẽjo (*od.* paſižadẽjo). kàd jìs ateĩſẽs. — 3) *verloben, z. B. sie hat sich mit ihm versprochen*, jì ſù jůmì ſuſižadẽjo. *vgl.* verloben. *meine Tochter ist schon versprochen*, mãno duktẽ jaũ pažadẽta (*pass.*); ſuſižadẽjuſi (*rfl.*); *od. lieber:* jaũ martì (*Braut*). — 4) *hoffen lassen, z. B. die Felder versprechen viel*, laukaĩ daũg žãda. *ich verspreche mir von ihm nichts Gutes*, àš iš jõ ne-daũg gẽro tikiũs; láukiu. — 5) *aus Versehen falsch sprechen*, kalbẽdams apſirìkti. *ich habe mich versprochen*, àš (kalbẽdams) apſirikaũ; ne-geraĩ paſakiaũ. — **Versprechung**, die; **Versprechen**, das, 1) *die Handlung*, žadẽjimas. pažadẽjimas. paſižadẽjimas. — 2) *was versprochen ist*, kàs pažadẽta. *er hat mir grosse Versprechungen gemacht*, jìs mán daũg paſižadẽjo. *ich bin durch mein V. gebunden*, àš paſižadẽjęs búdams kaĩtas eſù etc. *sich einander ein eidliches V. geben*, kits kitàm ſù prýſiẽga paſižadẽti. *ein V. erfüllen*, kàs pažadẽta iř atteſẽti. *Gelübde*, pažadà. *Verheissung*, pažadẽjimas.

versprengen, *auseinanderjagen*, išwajóti. išguinióti. *versprengte Soldaten*, išguinióti (*od.* išwajóti) zialniẽriai. *auseinanderscheuchen*, išbaidýti. *auseinanderschleudern*, išblaßkýti.

verspritzen, *sein Blut für das Vaterland*, ſãwo kraũją ùš tẽwiškę praliẽti.

verspünden, ußſpuntũti.

verspüren, numanýti. jaũſti. *s.* spüren, merken.

Verstand, der, 1) *das Vermögen zu verstehen*, prõtas. *der Mensch hat viel V.*, tàs žmogùs daũg prõto tùr'; gerõs galwõs. *den V. verlieren*, prõtą pamẽlti. iš prõto (*od.* iš galwõs) išeĩti. *ohne V.*, bè prõto. *der keinen V. hat*, beprõtis, cźio. *der einen schwachen V. hat*, minkštprõtis. pùsprotis, cźio. *hast du V.*, ař tù prõto turì? *mit V. handeln*, ſù protù eĩktis. *er handelt ohne V.*, jis eĩgias beprõtiškai (*unverständig*). — 2) *Sinn, Bedeutung eines Wortes*, išmãnymas. *den V. eines Wortes erkennen*, išmãnymą kókio žõdžio išpažìnti. išpažìnti, kaĩp kõks žõdis išmãno.

Verstandeskräfte, die. galwõs nůjẽgà.

verständig, I) *Adj.*, protingas. *besonnen, bedächtig*, protingas. *gesetzt*, rokmonùs. *einsichtsvoll, weise*, išmintingas. *der etwas versteht, (sach-) verständig*, išmãnąs. kuĩs kókį dalýką geraĩ išmãno. — II) *Adv.*, protingai. rokmonieĩ. išmintingai.

verständigen, 1) *Jmdm über etwas Nachricht geben*, kám apiẽ kã žinia dũti. *über etwas belehren*, kám apiẽ kã prõta pridũti. kã pamokíti. — 2) *sich mit Jmdm worüber v.*, ſù kůmì dẽl' kõ ĩ ſutarimą pareĩti. *verabreden*, ſuſißnekẽti.

verständlich, I) *Adj.*, pẽrmãnomas. pẽrmanýtinas. *deutlich*, áißkus. — II) *Adv.*, pẽrmãnomai. pẽrmanýtinai. áißkiei.

Verständlichkeit, die, *Deutlichkeit*, aißkumas. *im Übrigen zu umschreiben.* s. verständlich.

verstandlos, I) *Adj.*, *von Personen*, bè prõto. paĩkas. papaĩkęs. prõto ne-tùrįs; ne-tẽkęs. iš prõto (*od.* iš ũmo) išẽjęs. *ein v. Mensch*, beprõtis, cźio. *v. Thun*, beprõtißkas weikimas. — II) *Adv., z. B. v. handeln*, beprõtißkai eĩktis.

Verstandlosigkeit, die, beprotỹſtė.

Verständniss, das, 1) *das Verstehen*, pẽrmãnymas. išmãnymas. *vgl.* Verstehen. — 2) *Übereinstimmung*, ſutarimas. *Eintracht, gutes Einvernehmen*, ſándora. — 3) *geheimes Einverständniss*, ſuſižinójimas. *die stehen in V. miteinander*, jiẽ ſuſižino.

verstärken, *stärker machen, z. B. einen Wall v.*, wõlą padriútinti. *der Zahl nach v., z. B. sein Heer v., d. h. vermehren*, ſãwo waĩſką padáukſinti. *eine Säule v.*, ſtuĩpą padriútinti; driùteſniù padarýti. *s. v. a. dicker machen*, ſtoreſniù padarýti. *seine Macht v.*, galingeſniù padárýti. *seinen Fleiss v.*, ſãwo ſtropùmą padidinti. *od. lieber:* ſtropeſniù paſtóti. *seine Stimme v.*, ſãwo baĩſa padidinti. — **Verstärkung**, die, 1) *das Verstärken*, padriútinimas. padáukſinimas. padidinimas. — 2) *der Zuwachs*, prisidẽjimas. kàs pridẽta. *das Heer erhielt V.*, waĩſkas padáukſinimo gãwo.

verstarret, *bibl.:* ußkiẽtęs (*verhärtet*).

verstatten, pawẽlyti. *s.* erlauben.

verstauchen, sich, kã ſkaũdžiei ſuſiſtrẽkti.

verstecken, 1) *wegstecken*, kã kuĩ nukiſti. — 2) *verbergen*, ſlẽpti. *frq.*, ſlapſtýti. *rfl.*, paſlẽpti. *rfl.* ſlapſtýtis. paſiſlẽpti. versteckt, *s. besonders.* — **Versteckung**, das, nukißimas. ſlẽpimas. ſlãpſtymas. pasiſlẽpimas. pasiſlẽpimas.

versteckt, I) *Adj., eig.*, paſlẽptas. *der sich versteckt hat*, paſiſlẽpęs. — *uneig., versteckte Gemüth*, ſlapì ſirdis. *v. Mensch*, ſlapùs žmogùs. — II) *Adv.*, ſlaptomis. ſlapcźieĩ. ſlaptà.

verstehen, 1) *vernehmen, recht hören, permanýti. ich verstehe nicht, was er sagt*, àš ne-pẽrmanaũ, kã jìs ſãko. — 2) *die Bdtg, den Sinn erkennen*, išmanýti. *aber*

Digitized by Google

auch: pérmanyti. *im poln. Littauen:* ſupráſti. *so viel ich verstehe,* kiëk àß ißmanaũ. *ich verstehe dich nicht,* àß n'ißmanaũ, kã tù ſakaĩ. *wie soll man das v.,* kaĩp taĩ ißmanýtina? kaĩp taĩ reĩk' ißmanýti? *das versteht sich,* taĩ iß ſawẽs ißſiмãno. *als bejahende Antwort:* nùgi kaĩp (kitaĩp)? kuřgi nè? *Scherz verstehen,* ßtùka pérmanyti. — 3) *Kenntniss wovon besitzen, z. B. verstehst du etwas von der Landwirthschaft,* ař tù kã apiẽ gaſpadorýſtę ißmanaĩ? *verstehst du deutsch,* ař tù wókißkai pérmanaĩ? *od. lieber?* ař tù móki wókißkai (*kannst du deutsch*)? — 4) *sich wozu verstehen, etwas zu thun, z. B. er versteht sich zu dieser Arbeit,* jis tã dárbą apſiima. — 5) *sich mit Jmdm verstehen, im Einverständniss sein,* ſù kùmì ſuſiżinóti. — **Verstehen,** das, pérmãnymas. ißmãnymas. mokẽjimas. ſuſiżinójimas: *in der Bdtg der entspr. Verba.*

versteigen, *sich zu hoch,* per-aukßtaĩ lìpti; kópti. *s.* steigen.

versteigern, peř ſiúlymą pardúti. — **Versteigerung,** die. ſiúlymas. *auch:* dalýbos (*eig. Theilung*). *vgl.* Auction.

versteinern, *tr.,* į ãkmenį paweřſti. *intr.,* ãkmeniu paſtóti. — *uneig., er stand wie versteinert da,* jis ſtowẽjo kaĩp nùremtas.

verstellen, 1) *auf unrechte Stellen stellen,* aũt ne-tikrõs wiẽtos (*Pl.* ne-tikrũ wiẽtu) ſtatýti. — 2) *umstellen,* pérſtatyti. — 3) *durch Davorstellung verdecken, z. B. die Thür durch ein Schaff v.,* ſpintą ùż dùriu ußſtatýti. — 4) *entstellen, verändern, z. B. sich v.,* darkýtis. *od. je nach der Weise in welcher etwas entstellt wird, z. B. das Gesicht v.,* wéidą pérkreĩpti; ſuſùkti; ſutráukti. raukýtis. — 5) *sich v., einen Schein wovon annehmen, z. B. er verstellt sich nur,* jis tikt teĩp (*od.* tõks) dẽdas. *er weiss sich sehr gut zu v.,* jis ißmãno (*od.* mók) wiſaĩp dẽtis; weidmainúti. *das sind nur verstellte Thränen,* jìs tikt dẽdas weřkiąs. *sich in etwas verwandeln,* į kã paſiweřſti; pérſiweřſti. — **Verstellung,** die, pérſtãtymas. dařkymas. pérkreipimas. ſuſukìmas. ſutraukìmas. weidmainãwimas: *in der Bdtg der entspr. Verba. im Übrigen durch die Verba selbst.*

Verstellungskunst, die, mokẽjimas weidmainúti; teĩp dẽtis.

versterben, paſimiřti. *s.* sterben.

versteuern, uźakcźyźiúti. *das ist schon versteuert,* taĩ jaũ uźakcźyźiúta. — **Versteuern,** das, uźakcźyźiãwimas.

verstieben, ißdulkẽti. — **Verstieben,** das, ißdulkẽjimas.

verstimmen, *ein Instrument v., etwa:* ßtremeñto balſùs ſudìrgìti. *das Instrument ist verstimmt,* ßtremeñts tikrãjį baĩſą pamẽtęs. ßtremeñto balſaĩ ſudirgę; ſudirginti. — *uneig., der Herr ist heute sehr verstimmt,* þõns ßeñdien dideĩ ne-nuſiteĩkęs; *verdrieslich,* apmaudìngas. *traurig,* liūdnas. *unfreundlich,* rúſtas. *zornig,* ſupỹkęs. *nicht heiteren Gemüthes,* ne-linkſmõs ßirdiẽs. *was hat dich so verstimmt,* kàs tawẽ tokiõs ne-linkſmõs ßirdiẽs (*od.* tókiu apmaudìngu etc.) padãrė? — **Verstimmung,** die, balſũ ſudirgìmas. apmaudingùmas. ne-nuſiteikìmas. liūdnùmas. ne-linkſmà ßirdìs.

verstocken, 1) *verhärten, z. B. Jmdm das Herz v.,* kàm ßirdį ußkiẽtinti. *sich v.,* ußſikiẽtinti. *er ist verstockt,* jis ußſikiẽtinęs. — 2) *durch Feuchtigkeit verderben, mürbe werden,* pa-, ſutrẽßti. *verfaulen,* ſupúti. *moderigen Geruch bekommen,* paplẽkti. *die Kleider sind verstockt, moderig,* drabùžiai paplẽkę. *das Tuch ist ganz verstockt,* ſkepetà wiſái ſutrẽßuſi. — **Verstockung,** die, ußkiẽtinimas. ußſikiẽtinimas. patreßìmas. ſupuwìmas.

Verstocktheit, die, ußßkiẽtinimas.

verstohlen, *heimlich, etwas thun,* ſlaptà (*od.* ſlaptomìs; ſlapczieĩ) kã daryti. *in diebischer Weise,* wagißnaĩ. *ein verstohlener (d. h. diebischer) Mensch,* wagißius (*Subst.*). *bibl.: v. Wasser sind süss,* woktiẽjiẽ wándens ſaĩdùs.

verstopfen, ußkimßti. *frq.,* ußkamßýti. *sich die Ohren v.,* aufis ußßikimßti. *ein verstopfter Leib,* kiẽti widurieĩ.

verstorben, nu-, paſimìręſis. *der Verstorbene,* nabãßtininkas. *auch:* nabãßninkas (*Seliger*).

verstören, *in Verwirrung bringen,* ardýti. ſu-irimą padarýti. *verwüsten,* pũßtyti. *rslt.,* ißpũßtyti. *auseinanderjagen,* ißguinióti. *bibl. s. v. a. verwüsten,* ißpũßtyti. — **verstört,** *verwirrt,* ſù ſu-iruſiomis miſlimis. *bestürzt,* pérſigañdęs. *er sah verstört aus,* jis ißßiweizdẽjo lýg ſu-irẽs.

Verstoss, der, *s.* Versehen.

verstossen, I) *tr.,* praſtùmti. *der Mann hat seine Frau verstossen,* tàs žmogùs ſãwo pãczią praſtúmė; *od. lieber:* pawãrė. *aus dem Hause treiben,* pawarýti. *aus dem Vaterlande v.,* iß tẽwißkės ißwarýti. — II) *intr., bei Jmdm v.,* kám papiktinimą padarýti. *gegen die Sitte v.,* prieß būdą nuižeñkti (*γg*). — **Verstossung,** die, praſtúmimas. ißš-, pawãrymas. papiktinimas. nuižengìmas.

verstreichen, I) *tr., zuschmieren,* užlaiſtýti. — II) *intr., verfliessen, z. B. es ist schon viel Zeit verstrichen,* jaũ daũg cźiẽſo prabẽgo; praẽjo. *s.* verfliessen.

verstreuen, *ausstreuend verlieren,* ißbarſtýti. *von halm- od. fadenartigen Dingen,* ißdraikýti. *s.* streuen.

verstricken, *in etwas, eig.,* kã įrèkſti (*γzg*). įmèkſti (*γzg*). *s.* stricken. *verwickeln,* įpãniũti. — *uneig., in eine Sache verstrickt werden,* į kókį dalýką įſipáiniũti; įkliúti.

verstudiren, *sein Geld,* ſãwo pìningus praßtadiẽrúti.

Digitized by Google

verstümmeln, *verkürzen, z. B. den Schwanz eines Hundes,* ûdegą ſuſtriùginti; ſtriùgą padarýti. gãlą ûdegõs nukirſti. *Jmdn an der Nase, an den Ohren v.,* kám nósį, ausìs nupiáuti. *an Händen od. Füssen v.,* kám rankàs arbà kójas nukirſti. ką añt kójų arbà rañkų lóšu padarýti. *etwas verkleinern,* numãžinti (*bibl.*). — **Verstümmelung,** die, nu-, ſuſtriùginimas. nukirtìmas. nupiówimas: *in der Bdtg der entspr. Verba. im Übrigen zu umschreiben.*

verstummen, nutìlti. nẽbyliu paſtóti (*ein Stummer werden*). *er verstummte,* jìs nutìlo. *Jmdn v. machen,* ką nutildyti. — **Verstummen,** das, nutilìmas. *das V.-machen,* nutildymas.

verstürzt, pérſigañdęs. *v. werden,* pérſigąſti. *s.* bestürzt.

Versuch, der, bañdymas. *er machte den V.,* jìs bañdė. *vgl.* versuchen.

versuchen, 1) *einen Versuch, Probe machen in irgend einem Thun,* ką bandýti. *rslt.,* pa-, išbandýti. *er versuchte aufzustehen,* jìs bañdė atſikélti. — **2)** *Jmdn v., prüfen,* bandýti. mėginti. *rslt.,* išbandýti. išmėginti. — **3)** *zum Bösen zu verleiten suchen, auf eine gefährliche Probe stellen,* gundyti. *rslt.,* pagundyti (*verführen*). *die Pharisäer versuchten Jesum,* Paryzijũšiei gundė Jẽzų. *du sollst Gott nicht v.,* ne-gundyk Diẽwą. — **Versuchung,** die, bañdymas. iš-, pabañdymas. mėginimas. išmėginimas. gundymas. pagundymas. *in V. führen,* į pagundymą wèſti. *rslt.,* įwèſti.

Versucher, der, gundytojis.

versuchsweise, bandýdams.

versucht, *der etwas v. hat,* kuřs ką bañdęs. *der versucht worden ist,* bandýtas. mėgìntas. gundytas. *s.* versuchen.

versühnen, *s.* sühnen, versöhnen.

versumpfen, klampùs paſtóti. pérmirkti.

versündigen, *sich an Jmdm (od. gegen Jmdn) v.,* priẽš ką ſuſigriẽšyti. *fehlen,* nusidẽti. nusižeñkti. — **Versündigung,** die, ſuſigriẽšyjimas. nusidẽjimas. nusižéngimas.

versüssen, praſaldyti.

versweise, pérkšmais. wìs põ pérkšmą.

vertagen, *s.* verschieben.

vertändeln, *die Zeit,* czíẽšą niẽkais praléisti. *das Geld v.,* pìningus niẽkais praraſti.

vertanzen, *sein Geld v.,* pìningus prašókti. *die Nacht v.,* nãktį šókdams praléisti.

vertauschen, apmainýti. *verwechseln,* apkeĩſti. *vgl.* tauschen. — **Vertauschen,** das, apmaĩnymas. apkeitìmas.

verteufelt, I) *Adj., teuflisch,* wélniškas. — **II)** *Adv.,* wélniškai. *sehr arg s.* arg.

vertheidigen, *in Schutz nehmen, gegen Unrecht, üble Behandlung,* ką ušſtóti. *fürsprechen,* ką ušſtaĩti. *rechtfertigen,* téisinti. *die Unschuld Jmds v.,* ką téisinti. kiẽnõ nekaltỹbę ušſtóti. *Jmdn od. etwas durch Gegenwehr, od. Abwehr schützen,* ùš ką ſtowẽti; kowóti. *rslt.,* ką apginti. *das Vaterland v.,* tẽwiškę apgìnti. *sich v., rslt.,* atſigìnti. — **Vertheidigung,** die, ušſtójimas. téisinimas. ušſtarimas. apgýnimas. atſigýnimas. kowójimas (*od.* ſtowẽjimas) ùš ką. *er übernahm meine V.,* jis apsiẽmė manę ušſtóti; manę téisinti; už mankalbẽti.

Vertheidiger, der, *V. gegen Unrecht, üble Behandlung,* ùšſtowa. *Fürsprecher,* užtarėjà. *Beschützer gegen Gewalt,* apgintojis. *der rechtfertigt,* téisintojis. kuřs teisia kuřs ùš ką kalba.

Vertheidigungsanstalten, die, įtaĩſymai añt atſigýnimo. *V. treffen,* añt atſigýnimo taiſýtis.

Vertheidigungskrieg, der, kãras añt atsigýnimo.

Vertheidigungsrede, die, kalbà (*od.* žodis) añt téisinimo; *rfl.,* añt atsitéisinimo.

Vertheidigungswaffen, die, giñklai añt atsigýnimo.

vertheidigungsweise, atſigìndams.

vertheilen, *austheilen,* išdalýti. *vertheilen, so dass jeder seinen Antheil erhält, z. B. die Mutter vertheilt die Speisen unter (od. an) die Kinder,* móyna waikáms waĩgį padalýja. *es ist schon Alles vertheilt,* jaũ wiſlãb išdalyta. — **Vertheilung,** die, išdalýjimas. padalijimas.

Vertheiler, der, kuřs iš-, padalýja. išpadalýtojis. *s.* vertheilen.

vertheuern, ką pa-, užbrangìnti. *der Krieg vertheuert das Getreide,* kãras pa-, užbrangìna jawùs. — **Vertheuerung,** die, pa-, užbrangìnimas.

verthun, *verbrauchen,* ſuwartóti. *verausgaben, vom Gelde,* išléisti. *verschwenden,* išpūſtyti. praraſti. *vgl.* durchbringen.

vertical, kàs ſtaczieř žemỹn eĩt.

vertiefen, *tief (od. tiefer) machen,* gilìn (*od.* gileſniù) padarýti. *von einem Loch, einer Höhle,* išdùpti (*γ* b). išdùbinti. *sich v.,* išdùpti (*γ* b). *tiefer senken,* gilỹn leisti. *es vertieft sich immer mehr,* wis gileſnia paſtója. — *uneig., sich in Gedanken v.,* giliei į miſlis įſidúti. — **Vertiefung,** die, *eine Aushöhlung, Einsenkung, Grube, ein kleines Grübchen,* dùbùtė. *Loch,* skylė. *Furche,* wagà.

vertilgen, išgaišìnti. *bei Pflanzen, Insecten auch:* išnaikìnti. *verwüsten,* išpūſtyti. *ausvernichten.* — **Vertilgung,** die, išgaišinimas. išnaikinimas. išpūſtymas.

Vertilger, der, išgaišintojis. išpūſtytojis.

Vertilgungskrieg, der, išgaišinimo kãras.

Vertrag, der, derẽjimas. ſuderẽjimas. *Vertragsschrift, Contract,* ſuderẽjimo rašas. kuntrãktas. *einen V. schliessen,* ſuderẽti. derẽjimą padarýti. *den V. halten,* derẽjimą (*od.* kàs ſuderẽta) laikýti. *den V. brechen,* derẽjimą láušti (*γ* ž).

vertragen, I) *tr.,* **1)** *an einen unbekannten Ort hintragen,* kas-ką kur

nunèßti. — 2) *ertragen, z. B. er kann nicht viel Kälte, Wein v.*, jis ne-daũg ßalczio, wýno ißténgia pakélti. *die Augen v. das Licht nicht*, ãkys ßwiẽsą ne-pàkelia; *auch:* n'ißkeñczia; ne-triwója. *tragend abnutzen, abtragen, Kleider v.*, drabużiùs ſudėwėti. pardėwėti. — **II)** *rfl.*, 1) *sich vertragen, sich (nach einem Streit) vergleichen, einig werden*, ſutìkti. *wir haben uns schon v.*, jaũ mùdu ſutikowa. — 2) *einig sein, einträchtig leben*, ſutìkti. *wir v. uns, d. h. wir leben sehr einig*, mẽs dideĩ ſutiñkame. mẽs ſándoroje gywėnam. *er verträgt sich mit Niemdm*, jis ſù neĩ wiẽnu neſutiñka. — *uneig., z. B. das verträgt sich nicht mit meinem Amte*, taĩ ſù mãno úrėdù neſutiñka; ne-ſùtar'. *od. lieber:* taĩ mãno úrėdui ne-pritiñka. — **Vertragen**, das, pakėlimas. ſudėwėjimas. ſutikìmas. ſutarimas. pritikìmas: *in der Bdtg der entspr. Verba. Eintracht*, ſándora.

verträglich, ſandorìngas.

Verträglichkeit, die, ſandoringỹſtė.

vertragsmässig, pagaĩ ſuderėjimą. pagaĩ ſußnekėjimą.

vertrauen, 1) *s.* anvertrauen. — 2) verloben, *s. d.* — 3) *Vertrauen setzen, von Jmdm nichts Böses befürchten, Jmdm trauen*, kũmì ißſitikėti. *von Jmdm die erforderliche Hülfe erwarten*, kũmì (*od.* añt kõ) nuſitikėti; *auch:* paſitikėti. *auf sich selbst v.*, añt ſawęs (*od.* ſawimì) nuſitikėti. — **Vertrauen**, das, nuſitikėjimas. *sein V. auf Jmdn setzen*, ſãwo nuſitikėjimą añt kõ ſtatýti; guldýti. kũmì (*od.* añt kõ) nuſitikėti. *im V. auf seine Kraft*, ſãwo ſylà (*od.* añt ſãwo ſylõs) nuſitikėdams. *Jmdm sein ganzes V. schenken*, kũmì wiſái nuſitikėti. *Jmds V. erwerben*, kiẽnõ nuſitikėjimą laimėti. *Jmdm etwas im V. (näml. dass er es verschweigt) sagen*, kám kã wiẽnám paſakýti. *ich sage dir das im V.*, àß táw taĩ wiẽnám te-ſakaũ, alè taĩ niẽkam ne-ſakýk.

vertrauensvoll, pìlnas nuſitikėjimo. nuſitikėdams.

vertraulich, I) *Adj., freundschaftlich*, priẽtelißkas. bicziùlißkas. *vgl.* Freund. *herzlich*, ßirdìngas. — **II)** *Adv.*, priẽtelißkai. ßirdingai. *mit Jmdm heimlich einverstanden*, ſù kũm ſuſiżinódams.

Vertraulichkeit, die, priẽtelỹſtė. bicziulỹſtė. *geheimes Einverständniss*, ſuſiżinójimas.

verträumen, *eine Zeit*, cziẽſą ſapnũdams praléiſti.

vertraut, *z. B. das ist mein v. Freund*, taĩ mãno priẽtelis, ſù kuriùmi àß dideĩ ſuſipaźiſtu; ſuſiżinaũ. taĩ mãno gẽrs bicziùlis. *im heimlichen Einverständniss, z. B. die beiden sind sehr v. mit einander*, tũdu labaĩ ſuſiżino. *Jmdn zu seinem Vertrauten machen*, kám wìſlãb paſiſakýti.

vertreiben, 1) *mit Gewalt entfernen*, prawarýti. *eine Krankheit, die Feinde, die Traurigkeit v.*, lìgą, nepriẽtelius, ſmũtnỹbę prawarýti. *hinaustreiben*, ißwarýti. *hinausjagen*, ißgùiti. *forttreiben*, pawarýti. — 2) *verkaufen (frq.)*, pardawinėti. — **Vertreibung**, die, prawãrymas. ißwarymas. ißgujimas. pardawinėjimas.

Vertreiber, der, prawarytojis. kuřs kã prawãrẽs.

vertreten, 1) *sich den Fuss v.*, kóją pėrſimſti. — 2) *hintretend versperren, z. B. Jmdm den Weg v.*, kám ĩ kėlį (*od.* ùż akiũ) ſtótis. — 3) *an Jmds Stelle besorgen, z. B. einen Prediger bei der Predigt v.*, kókio kùnigo wiẽtoj (*od.* ùß kókį kùniga) mìßią laikýti. *an Jmds Stelle stehen*, kiẽnõ wiẽtoj ſtowėti. *mich wird mein Bruder v.*, mãno wiẽtoj (*od.* ùż manè) mãno brólis mãno dárbus atliks. — 4) *etwas vertreten, für etwas stehen*, ùß kã ſtowėti. *auch:* kã ußſtowėti. — **Vertretung**, die, pėrſimýnimas. ſtowėjimas ùß kã. *im Übrigen zu umschreiben.*

Vertreter, der, *s.* Stellvertreter.

Vertrieb, der, 1) *s.* Vertreiben, *das.* — 2) *Verkauf*, pardawìmas. *od. frq.*, pardawinėjimas. *Versendung*, ißſiuntinėjimas.

vertrinken, 1) *trinkend durchbringen*, pragérti. — 2) *trinkend hinbringen, die Zeit*, be-gérdams (*od.* be-girtawódams) cziẽſą praléiſti. *vgl.* trinken.

vertrocknen, 1) *von Pflanzen, oft auch von thierischen Körpertheilen*, padżiúti. *der Baum ist vertrocknet*, mẽdis padżiúwęs. *der Arm ist vertrocknet*, rankà padżiuwuſi, *d. h. gänzlich vertrocknet, ohne Leben. s. v. a. austrocknen, von Flüssen, Teichen, intr.*, ißdżiúti. *tr.*, ißdżiowìnti. — 2) *von Menschen, Thieren*, dżiúti. *rslt.*, ſudżiúti. *das Kind ist ganz vertrocknet*, kũdikis wiſái ſudżiúwęs. *der Arm ist vertrocknet, d. h. sehr hager geworden*, rankà ſudżiúwuſi. *ein dürrer, vertrockneter Mensch, verächtlich*, ſudżiúwėlis, io.

vertrödeln, 1) *ausverkaufen*, ißpardawinėti. — 2) *uneig., die Zeit versäumen*, cziẽſą ſugaĩßti; be-gaĩßdams praléiſti.

vertrösten, *z. B. er vertröstete mich auf bessere Zeiten*, jìs mán liẽpė gereſniũ cziẽſų láukti. jis manè rámdė (*od.* linkſmino) gereſniũ cziẽſų láukti liẽpdams; añt ateĩſenczių gereſniũ cziẽſų nuródydams. *er hat mich mit meiner Forderung auf das nächste Jahr vertröstet*, jis manę rámdė żadėdams, kàd jis kitą mẽtą užmokėſęs. *s. v. a. erheitern*, linkſminti. *rslt.*, palinkſminti. — **Vertröstung**, die, *Versprechung*, pażadėjimas. palinkſminimas. *Jmdn mit Vertröstungen hinhalten*, kã tußcziẽs pażadėjimais rámdyti; nuródyti.

vertuschen, *uneig., verdecken, frq.*, dankſtýti. *rslt.*, apdankſtýti. *verheimlichen*, ſlẽpti. *rslt.*, ußſlẽpti *frq.*, ſlapſtýti.

verübeln, *Jmdm etwas*, kám kã padỹwyti; parũgũti.

Digitized by Google

verüben, *s.* ausüben, begehen.

verunehren, *Jmdn,* kám negařbę (*od.* gędą) padarýti. kã apgędinti.

veruneinigen, *s.* entzweien.

verunglimpfen, *s.* verkleinern, verleumden, schimpfen. *bibl.:* ĩ gędą ĮwèſtI (*in Unehre bringen*).

verunglücken, 1) *allg.,* ĩ iſškãdą (*od.* ĩ nepalaimą; będą) pareĩti. iſškãdą gáuti. *er ist damit verunglückt,* jám ſù tůmi negeraĩ ẽjo. — 2) *in näherer Bezeichnung des geschehenen Unglücks, z. B. das Schiff ist auf der Fahrt nach Amerika verunglückt,* ſiẽpis ĩ Amẽriką bẽgdama nugriũvzdo (*ist untergegangen*); ſuſitriùſkino (*ist gescheitert*).

verunreinigen, *siehe* beflecken, beschmutzen. kã ſu-, apbiaũrinti.

verunstalten, *s.* entstellen.

veruntreuen, *s.* unterschlagen, entwenden. *bibl.:* pagáuti (*stehlend wegnehmen*).

verursachen, padarýti. iſsprówyti. *das verursachte mir eine Krankheit,* iſs tõ mán ligà pařidãrė. taĩ mán ligà padãre; iſsprówyjo. *s.* veranlassen, bewirken.

verurtheilen, *z. B. Jmdn zum Tode v.,* kã añt ſmerčiẽs praſũdyti. *Jmdn zu einer Geldstrafe v.,* kã añt piningũ korawõnės praſũdyti. — **Verurtheilung,** die, praſũdyjimas.

vervielfältigen, dáukſinti (√g). *rslt.,* padáukſinti. — **Vervielfältigung,** die, padáukſinimas.

vervierfältigen, kẽturis ſykiùs tiẽk padáukſinti; daugiaũs padarýti.

vervollkommnen, *etwas,* kã tobůleſniù padarýti. *sich v.,* tobuleſniù paſtóti. tobulỹn eĩti. *sich im Deutschen v.,* wókiſkai geriaũs (*od.* daugiaũs) priſimokiti; iſsmókti.

vervollständigen, *s.* vollständig, *machen.*

vervortheilen, *s. v. a.* übervortheilen, *s. d.* apgáuti.

verwachsen, *Verb.,* 1) *zusammenwachsen,* ſuáukti (√g) ſù kũmi. — 2) *zuwachsen, von einer Wunde,* uźgýti. *die Öffnung ist mit Strauch verwachsen,* tà ſkylė krúmais uźáugusi. *bewachsen,* apźélti. apáukti. *von einem Graben, vollwachsen,* priźélti. *vgl.* wachsen. — **Verwachsen,** das, ſuaugimas. ap-, uźaugimas. ap-, priźėlimas.

verwachsen, *Adj., mit einem Buckel,* kuprũtas. *schief,* kreĩwas.

verwahren, 1) *an einen sichern Ort bringen,* kã pakawóti. *Geld im Kasten v.,* piningus ſkrỹnėj pakawóti. *in Acht nehmen,* kawóti. *das Feuer v.,* ùgnį kawóti. — 2) *durch äussere Mittel schützen, z. B. eine Stadt durch Mauern u. Gräben v.,* miẽſtą múrais iř grãbėmis aptwérti; aptráukti; apginti. *etwas gegen Feuer v.,* kã priẽš ùgnį apkawóti. *behüten,* ſaugóti. *rslt.,* apſaugóti. *bibl.:* padabóti (*beobachten*). ſérgėti (*bewachen, behüten*). — **Verwahrung,** die, pakawõnė. *Geld in V. geben,* piningus ĩ pakawõnę dũti. *Jmdn in V. bringen,* kã ĩ pakawõnę ĮwèſtI; Įkiſti.

Verwahrer, der, kawótojis. kuřs kawója; pakawója; ſaugója etc. *s.* verwahren.

verwahrlosen, *ohne Beaufsichtigung lassen,* ne-pridabóti. n'apdabóti. *in Unreinigkeit lassen,* neczyſtýbėje palikti; n'apwalýti. *sittlich v. lassen,* ĩ paſileidimą padėti. *bibl.: das Verwahrlosete in Israel wiederbringen,* kàs ne-apſérgėta Yzraẽlyj sugražìti.

verwaisen, *zur Waise werden,* ſiratà paẽiti. tẽwo beĩ mótynos ne-tèkti. *das Kind ist verwaiset,* tàs kũdikis ſiratà (paſtójęs). tàs kũdikis ne-tùr' neĩ tẽwo neĩ mótynos.

verwalten, *regieren, z. B. den Staat v.,* žẽmę waldýti. *ein Amt v.,* úrėdą pilnawóti. *das Vermögen, Landgut, Jmds v.,* kiẽnõ tuřta, úkį priweizdėti. añt kiẽnõ tuřto, úkio gatſpadoráuti; gatſpadorỹſtę weſti. — **Verwaltung,** die, waĩdymas. pilnawójimas. priweizdėjimas. gatſpadorãwimas: *in der Bdtg der entspr. Verba. Regierung,* waldžià.

Verwalter, der, *auf einem Gute, Wirthsch.* gatſpadõrius. kuřs gatſpadoráuja. kuřs úkį waĩdo. *Aufseher,* priweizdėtojis. *bibl.:* úźweizdas. *gew. Tit.:* inſpèkteris, io.

verwandeln, I) *tr., in etwas,* ĩ kã pawerſti. *Wasser in Wein v.,* wándenį ĩ wỹną pawerſti. *Trauer in Freude v.,* ſmutnỹbę ĩ linksmỹbę pawerſti. — II) *rfl., sich verwandeln,* pawiřſti. *der Schnee verwandelt sich in Wasser,* ſniẽgas pawiřſta ĩ wándenį. *verändern, z. B. er ist ganz verwandelt,* jis powiſám kits; kitõks. — **Verwandlung,** die, pawertimas. pawirtimas. *es ist eine gänzliche V. mit ihm vorgegangen,* jis powiſám kits (*od.* kitõks) paſtójęs.

verwandt, gentìs, iẽs (*Subst.*). *wir sind v.,* mẽs genčziũ. *er ist mir v.,* jis mán genčziũ. *selt.:* jis mãno gentìs. *er ist mir etwas v.,* jis mán pagentáinis; mãžuma genčziũ. *wir sind entfernt (od. weitläufig) v.,* mẽs mãžuma gèntinamės. *mit Jmdm v. werden,* ſu kúm genčziũ paſtóti. *die Verwandten kamen zusammen,* geñtys ſuſi-ẽjo. *ein Verwandter,* gentìs. — *uneig., z. B. der Schlaf ist mit dem Tode v.,* miẽgas (keliũſe dalỹkiſi) ſmerčiui prilýkſta (√g).

Verwandtschaft, die, 1) *als Eigenschaft,* gentỹſtė. *ich stehe mit ihm in V.,* aš ẽ jùmi genčziũ. — 2) *die Verwandten, gentys. die ganze V.,* wiſi geñtys.

verwarnen, kám apiẽ kókią prisi-ártinančią bėdą žinią dũti. kám kã paſakýti, kàd ſaugótus. *od. stärker:* kám aſtriaĩ priſakýti, kàd mináu ſaugótus. *vgl.* warnen.

verwaschen, 1) *waschend verbrauchen, z. B. viel Seife v.,* ſkalbdams daũg muĩlo ſuwartóti. — 2) *durch Waschen verderben, z. B.*

Digitized by Google

das Hemde v., márßkinius ſuſkaĩpti (√b). *das Hemde hat sich v.*, marßkinieĩ ſuſiſkaĩbė. *die Farbe eines Tuchs v.*, ſkepetõs párwą ſkaĩbdams nuplùkinti. *die Farbe hat sich v.*, párwas ſkaĩbiant·nubėgės; nuplùkės; ißplùkės.

verwässern, *z. B. den Alus v.*, ãlų perdaũg praſkiẽſti.

verweben, *hineinweben*, į kã į-áuſti. — *uneig.*, *vereinigen*, ſuwiẽnyti ſù kûm. *bibl.: s. v. a. verwehen*, ßaliñ pũſti. *frq.*, ißpuſtýti.

verwechseln, 1) *umtauschen, z. B. Geld v.*, piningus keĩſti. *rslt.*, ißkeĩſti (*wechselnd hingeben*). įkeĩſti (*wechselnd annehmen*). *vertauschen*, apmainýti. — 2) *irrig etwas für Anderes ansehen, z. B. die Linde mit der Eiche v.*, liẽpą peř áužůlą laikýti. liẽpą nů áužůlo n'atſkìrti.

verwegen, I) *Adj., sehr kühn*, dideĩ drąſùs. *tollkühn*, durnaĩ drąſùs. *rücksichtslos*, niẽko n'atbójąs. *er ist sehr v.*, jis dideĩ drẽſa. — II) *Adv.*, dideĩ drąſiaĩ. ſù durnù drąſumù. niẽko n'atbódams.

Verwegenheit, die, dideĩ (*od.* durnaĩ) drąſì ßirdìs. per-miẽr didìs drąſumas.

verwehen, *z. B. der Wind hat allen Sand verweht*, wẽjas wiſàs ſmìltis pàneßė; pàpũtė; ißpùſtė; ißneßiójo. *der Wind hat den Weg verweht*, wẽjas kẽlį ußpùſtė.

verwehren, *Jmdm etwas*, kám kã gìnti. *rslt.*, uźgìnti. *dem Feinde den Übergang über die Grenze v.*, nepriẽteliams pẽrėjimą peř rubẽžių uźgìnti; *verbieten*, draũſti; *rslt.*, uźdraũſti. nepriẽtelius peř rubẽžių ne-pẽrleiſti (*nicht herüberlassen*). *ich verwehre es dir nicht*, àß táw taĩ nè-ginu. *bibl.:* ne-wẽlyti (*nicht gönnen*).

verweichlichen, *Jmdn v.*, kã ißlẽpinti. *er ist sehr verweichlicht, pass.*, jis dideĩ ißlẽpintas. *intr.*, jis dideĩ ißlẽpės. *ein verweichlichter Mensch, verächtlich*, ißlẽpėlis, io. *auch:* lepũnas. — **Verweichlichung**, die, ißlẽpinimas. ißlepìmas.

verweigern, *z. B. er verweigert mir seinen Beistand*, jis mán ùźgina ſãwo priẽſtowa. jis n'apſiima, manę priſtóti. *vgl.* abſchlagen, ablehnen. — **Verweigerung**, die, uźgýnimas. n'apſi-ėmìmas.

verweilen, *ich kann hier nicht lange v.*, àß ßiẽzion n'ilgaĩ galiù búti (*sein*); ußſilaikýti (*mich aufhalten*); paſilikti (*bleiben*); ußtrùkti (*zögern, säumen*). — **Verweilen**, das, ußſilaĩkymas. paſilikimas. ußtrukimas.

verweinen, 1) *mit Weinen verbringen*, weĩkdams praléiſti. — 2) *verweinte Augen*, ãßaroms ſumùrkßlintos ãkys.

verweisen, der, pabarìmas. *Jmdm einen derben V geben.* kã ſkaũdźiei iß- (*od.* pa-) bárti. *sich womit einen V. zuziehen*, kůnì pabarìmą (*auch:* baudõs) pelnýti.

verweisen, 1) *Jmdn anders wohin weisen*, kã kuř nuródyti. *auf ein Buch v.*, añt knýgu nuródyti. *eine Sache an das Gericht v., dem Gericht zuweisen*, kã giriktui priródyti. — 2) *des Landes v.*, iß žẽmės ißwarýti. *s.* verbannen. — 3) *Jmdm etwas v.*, kã dẽl' kõ pabárti. *stärker:* ißbárti. *vgl.* Verweis, *geben.* — **Verweisung**, die, nuródymas. priródymas. ißwãrymas. pabarìmas. ißbarimas: *in der Bdtg der entspr. Verba.*

verwelken, *welk werden*, ſuwýſti (√t). *verwelkend absterben, von Pflanzen*, pawýſti. *die Kartoffel, der Apfel ist verwelkt*, ropùtė ſuwýtuſi. óbůlas ſuwýtęs. *das Gras ist (etwa aus Mangel an Regen) verwelkt*, žolė pawýtuſi. *bibl.:* padžiúti (*vertrocknen*). — **Verwelken**, das, ſu-, pawytimas.

verwenden, I) *tr.*, 1) *wegwenden, z. B. von Jmdm kein Auge v.*, nů kõ neĩ ãkį nenuléiſti; nukreĩpti. — 2) *anwenden, gebrauchen, z. B. das Geld zu seinem Nutzen v.*, piningus añt ſãwo naudõs ſuwartóti. *viel Fleiss, Mühe, Zeit auf etwas v.*, daũg ſtropùmo, prõcės, cźiẽſo añt kõ ſuwartóti; priſtatýti. — II) *rfl., sich für Jmdn (od. für etwas) bei Jmdm v., Fürbitte einlegen*, kã ùß kã meĩſti. *Fürsprache einlegen*, kã priẽ kõ ußtařti. priẽ kõ ùß kã kalbẽti. *sich für etwas bemühen*, ùß kã (*od.* dẽl' kõ) paſiprocewóti. *bibl. s. v. a. sich ändern*, pẽrſimainýti. — **Verwendung**, die, nukreipìmas. nuleidìmas. ſuwartójimas. priſtãtymas. meldìmas (*od.* kalbẽjimas; paſiprocewójimas) ùß kã. ußtarimas: *in der Bdtg der entspr. Verba.*

verwerfen, 1) *als untauglich wegwerfen*, ßaliñ mèſti. *rslt.*, atmèſti. *verachten*, paniẽkinti. *zurückweisen*, atmèſti. *nicht annehmen*, ne-priimti. *er verwarf meinen Rath*, jis mãno pamokìnima àtmetė; paniẽkino; ne-pri-ėmė. *die Bauleute verwarfen den Stein*, budawõnininkai mẽtė ßaliñ (*od.* àtmetė) tã ãkmenį. — 2) *sich beim Werfen (etwa der Würfel) versehen*, mèſdams pẽrſiźiũrėti. — 3) *vom Fehlgebären der Thiere*, ißſimèſti. *die Kuh hat verworfen*, kárwė ißſimetė. — 4) *Öffnungen durch Werfen (etwa von Lehm, Kalk) schliessen, z. B. die Ritzen v.*, plyßiùs užlaiſtýti; *auch:* primèſti (*voll werfen*). — **verworfen**, *s. besonders.* — **Verwerfung**, die, ßaliñ metimas. atmetimas. ne-priėmimas. paniẽkinimas. ißſimetimas. užlaĩſtymas. primetìmas: *in der Bdtg der entspr. Verba.*

verwerflich, atmèſtinas. paniẽkintinas. kã ne-reĩkia priimti. *vgl.* verwerfen. *untauglich*, niẽkam ne-tiñkas. ne-weĩtas. *bibl.:* peĩktinas (*tadelnswerth*).

verwesen, patrèßti. pagẽſti. *s.* verfaulen. *ein Amt v.*, úrėdą weſti; pilnawóti. *vgl.* verwalten.

Verweser, der, *s.* Verwalter, Stellvertreter.

Digitized by Google

verweslich, kàs pūwa; trẽßta; geñda. pūwąs. geñdąs. trẽßtąs. *s.* verfaulen.

verwetten, 1) *zum Wettpreis setzen*, kã̀ ĩ lažýbas ſtatýti. kã̀ (ſuſilažinant añt) prapùldymo; añt pražaidimo) ſtatýti. *ich wollte meinen Kopf v.*, àß norẽczìau ſãwo gálwą ſtatýti. — 2) *durch eine Wette verlieren*, kã̀ peř ſuſilažinimą pamèſti; prapùldyti.

verwichen, *bei Zeitsubstantiven, z. B. v. Nacht*, pražjuſiąję nãkti. *v. Jahr*, pražjuſįjį mẽtą. = *voriges Jahr*, pẽrnai (mẽtą).

verwickeln, *etwas od. Jmdn in etwas v.*, kã̀ ĩ kã̀ įpáiniũti. *sich v., z. B. von Fäden, Stricken etc.*, ſuſipáiniũti. *sich in etwas v.*, įſipáiniũti. *etwas v., d. h. verwirren, z. B. Garn v.*, weřpalus ſupáiniũti. *der Fuss hat sich darin verwickelt*, kójà czìa įſipáiniãwo. *Jmdn in einen Prozess v.*, kã̀ ĩ prõwą įpáiniũti. — **verwickelt**, *s. besonders.* — **Verwickelung**, die, ſu-, ſuſipáiniãwimas. į-, įſipáiniãwimas. *Hinderniss*, páinė.

verwickelt, ſupáiniũtas (*pass.*). ſuſipáiniãwęs (*rfl.*). — *uneig., die Sache ist sehr v.*, tàs dalýkas dideĩ ſuwèltas; ſùſuktas; ſupáiniũtas.

verwildern, *wild werden*, 1) *von einem Menschen, in seinen Sitten v.*, pablúſti. paſiléiſti. *von Völkern*, pùs-žwiẽrinicis paſtóti. *die Soldaten sind im langen Krieg ganz verwildert*, zialniẽriei ilgamè karè powiſám pablúdę; paſiléidę; pùs-žwiẽrinicis paſtójẽ. — 2) *von Pflanzen u. Thieren, z. B die Apfelbäume, die Ziegen sind dort ganz verwildert*, óbelys. óßkos tẽnai wiſái mediniomis (*od.* giriniomis; laukiniomis) paſtójuſios; ĩ laukinès (*od.* medinès; girinès) ißwiřtuſios; ißliweĩſuſios. *vom Boden*, ſužélti (*verwachsen*). *der Acker ist schon ganz verwildert*, dirwà jaũ wiſái ſužẽluſi. — **Verwilderung**, die, pabludimas. ißliweiſimas. ſužẽlimas. *im Übrigen durch Verba.*

verwilligen, *s.* bewilligen. *bibl.:* apſiimti (*sich übernehmen*). padriũtinti (*befestigen, bestättigen*).

verwinden, *s.* verſchmerzen.

verwirken, 1) *verdienen, z. B. Strafe v.*, korawõnės pelnýti. *selt.:* pelnýtis. *rslt.*, ußpelnýti. — 2) *sich verlustig machen, z. B. Jmds Liebe durch sein Betragen v.*, kiẽnõ méilę ſãwo paſi-elgimù prapùldyti. *er hat das Leben verwirkt, ist des Todes schuldig geworden*, jìs ſmeřtį peĩnė; ſmeřtiẽs kaltù paſtójo; paſidãrė.

verwirklichen, padarýti kàd kàs tikraĩ paſtój; nuſidũda; ißſipildo. *mein Traum hat sich verwirklicht*, mãno ſãpnas ißſipildė; tikróji tiẽſa paſtójo. *ich kann meine Absicht nicht v.*, àß ſãwo mìſlį ne-galiù ißwèſti (*ausführen*); tikráje tiẽſa padarýti.

verwirren, *wie Garn, Haare*, ſupáiniũti. *stärker:* ſuwélti. — *uneig., durcheinander mischen, die Sprachen*, ſumaiſýti *Jmdn im Sprechen, Zählen v.*, kã̀ trikinti. *rslt.*, patrikinti. — *Partic.* **verwirrt**, **verworren**, *z. B. die Haare sind* verwirrt, plaukaĩ ſuwélti; *verworren*, ſuſiwẽlę. *durcheinander, z. B. verworrene Reihen*, ſumìßuſios eĩlės. *verworren fliegen*, ſumìſai lẽkti. *von kleinen Dingen, z. B. verworrene Schrift*, ſumìzgęs rãßtas. *eine verworrene Rede*, nedawadnìnga (*od.* ſu-iruſi) kalba. *er stand verwirrt da*, jis czìa ſtowẽjo bèp ſu-irẽs; nežinódams neĩ kã̀ ſakýti. — **Verwirrung**, die, ſupáiniãwimas. ſuwélimas. ſumizgìmas. ſumißimas. ſutimaiſýmas. ne-dawãdas. ne-dawadningùmas. ſuirìmas. ſuraĩzgymas: *in der Bdtg der entspr. Verba. Bestürzung*, pẽrſigandimas. *Ängstlichkeit*, baimingùmas. *in V. gerathen*, ſu-irẽs paſtóti. miſlyſe apſirikti. *in V. setzen*, kám miſlis ſutrikinti; ſuardýti ſu-iruſias padarýti.

verwischen, 1) *auseinanderwischen*, verdrągen, *z. B. einen Flecken v.*, plãka nußlúſtyti. *die Farbe etwas v.*, párwa ſtèpti. — 2) *uneig., etwas aus dem Gedächtniss v.*, kã̀ iß atminiẽs ißgeſíti. *die Schande v.*, gẽdą ißgeſíti; ißnaikìti.

verwittern, *z. B. ein verwitterter Stein*, óro fucziórautas akmuõ. ſudérgėjęs akmuõ.

verwittwet, *eine v. Frau*, naßlė. *bei Mensch*: ßeirė. *ein v. Mann*, naßlỹs. *bei Mensch*: ßeirỹs.

verwogen, *s.* verwegen.

verwöhnen, ißlẽpinti. *er ist sehr verwöhnt*, jìs dideĩ ißlẽpintas (*pass.*). ißlẽpęs (*intr.*) *ein Verwöhnter, verächtl.:* ißlẽpėlis, io. — **Verwöhnung**, die, ißlẽpinimas. ißlepinimas.

verworfen, *nichtswürdig*, niẽkam ne-vertas. *eig., s.* verwerfen.

Verworfenheit, die, newertỹstė.

Verworrenheit, die, *s.* verwirren, Verwirrung.

verwunden, įżeĩſti. įrónyti. *tief* od. *stark v.*, ſurónyti. *er ist am Kopfe v.*, jis galwõj įżeiſtas. *od. lieber:* jàm galvą įżeiſtà. — *uneig., das Herz v., durch Worte*, ſirdį įżeĩſti. — **Verwundung**, die, įżeidimas. į-, ſurónyjimas. *die Wunde*, ronà.

verwundern, sich, dỹwytis. *rslt.*, nuſidỹwyti. *er verwunderte sich darüber*, jis iß tõ dỹwijos. taĩ jàm dỹwai bùwo. *erstaunen, Ehrbietis. rslt.*, nuſistebẽti. — **Verwunderung**, die, nuſidỹwyjimas. nuſistebẽjimas.

verwünschen, 1) *verfluchen*, prakeĩkti. *verwünschen*, wẽlyti. kàd kàs kas-ìſ-bùtų. — 2) verzaubern, *s. d. ein verwünschtes Schloss, etwa:* peř *zýnystes* apkeiſtà pilìs. *bezaubert*, apžýnautas. apmõnytas. — **Verwünschung**, die, prakeĩkimas. apžýnawimas. apmõnyjimas.

verwüsten, pūſtyti. *rslt.*, ißpūſtyti. — **Verwüstung**, die, pūſtyjimas. ißpūſtyjimas.

Verwüster, der, ißpūſtytojis.

Digitized by Google

verzagen, nuſimiñti. *trauriġ werden*, nuliūſti (√d). *er ist ganz verzagt*, jìs wiſái nuſimìnęs. *furchtsam.* baimìngas. — **Verzagen**, das, *s.* Verzagtheit.

Verzagtheit, die, nuſimìnimas. nuſimìnuſi ſirdìs. *Furchtsamkeit*, baimingùmas.

verzählen, sich, ſkaitýdams patrìkti; apſirikti.

verzärteln, iſlępinti. *s.* verweichlichen, verwöhnen.

verzaubern, *durch Zauberei verwandeln*, žýnāwimu apkeĩſti; į kã paweĩſti. *bezaubern*, apžýnauti. apmõnyti.

verzäunen, *umzäunen* (tworà) aptwérti. *zuzäunen* (tworà) uſtwérti. — **Verzäunung**, die, ap-, uſtwĕrimas.

verzehnten, *z. B. die Feldfrüchte v.*, deſẽtines nů laũko waĩſiū dũti.

verzehren, 1) *aufessen, von Speisen*, ſuwálgyti. *bei Thieren*, ſuĕſti. — 2) *essend od. trinkend verbrauchen, z. B. er hat sein Vermögen verzehrt*, jis ſãwo turtą ſuczìĕrãwo; ſuwartójo; *auch:* praczìĕrãwo. — 3) *uneig., das Feuer verzehrte seine Habe*, ugnìs ſuĕdė jõ náudą. *Unser Gott ist ein verzehrend Feuer*, múſu Diẽwas yrà ſuĕdanti ugnis (*Hebr. 12, 29.*). *eine verzehrende Krankheit*, džiúſtanti ligà. *die Sorgen v. ihn*, rūpeſczìei jį ſuĕda. — **Verzehren**, das, ſuwálgymas. ſuedìmas. ſuczìĕrãwimas. praczìĕrãwimas: *in der Bdtg der entspr. Verba.*

verzeichnen, 1) *falsch zeichnen*, pĕrſiżénklinti. *od. lieber:* żénklindams pĕrſiżiūrĕti. — 2) *s.* aufzeichnen. *aufschreiben*, ſużénklinti. pa-, ſuraßýti. — **Verzeichnung**, die, *s.* Verzeichniss.

Verzeichniss, das, ſurãßymas. ſużénklinimas. *Register*, ragìſtai. raĩſtai.

verzeihen, *Jmdm etwas*, kám kã atléiſti. *nicht übel nehmen*, ne-padỹwyti. — **Verzeihung**, die, atleidimas. *V. von Jmdm erhalten*, atleidìmą nů kõ gáuti.

verzeihlich, atléiſtinas. kã atléiſti galì.

verzerren, *das Gesicht*, wéidą darkiei ſuſùkti; ſukraipýti. — **Verzerrung**, die, darkùs ſuſukimas; ſukraĩpymas.

verzetteln, *an verschiedenen Orten hinwerfen*, ßẽn ir tẽn ißmẽtyti. *verstreuen*, ißbarſtýti; *bei Heu, Stroh u. Ähnlichem*, ißdraikýti.

Verzicht, der, *Entsagung*, atſiſãkymas. Aufgeben, *s. dieses. V. leisten worauf, s.* verzichten.

verzichten, *entsagen*, atſiſakýti. *ich verzichte auf die Führung eines littauischen Nebenprotokolls*, aß atſiſakaũ nů (*od.* nenóriu) ſurãßymo liẽtùwißkos draugprutukùlės. *aufgeben, z. B. ich verzichte auf die Erreichung dieses Zieles*, jaũ aß añt tõ ne-rokũju, tã miẽrį atſiẽkłęs.

Verzichtleistung, die, *s.* Verzicht.

verziehen, I) *tr.*, 1) *s.* verzerren. — 2) *erziehend verwöhnen, s.* verwöhnen. — II) *rfl., sich v., z. B. der Rauch hat sich verzogen*, dúmai iſſiklaĩdė; pragaĩßo. *die Wolken verziehen sich*, dẽbeſys atſtója; iſſiſklaĩdo. *die Geschwulst hat sich verzogen*, pùtmens prapũlė. — III) *intr., sich verweilen, sich aufhalten*, trùkti. *rslt.*, uſtrùkti. uſſitrùkinti. *säumend v.*, uſſigaĩßti. *harren*, láukti. *rslt.*, paláukti. *verziehe noch ein wenig*, paláuk (*od.* palukẽk) dár mãżumą! — **Verziehen**, das, iſſiſklaĩdymas. pragaiſimas. uſtrukìmas. uſſitrùkinimas. użgaiſimas. palaukìmas. palukẽjimas: *in der Bdtg der entspr. Verba.*

verzieren, *s.* ausschmücken.

verzinnen, kã cinù aptráukti. *auch:* apcinũti. *einen Topf von innen v.*, pũdą cinù iſſliẽti.

verzinsen, *Jmdm ein Capital mit 5 pro Cent v.*, kám piningus penkieĩs praceñtais uſtreſúti. kám ùß piningus penkìs pracentùs palúkanų dũti. — **Verzinsen**, das, uſtreſãwimas. palúkanu dawimas.

verzögern, *einen Vorgang länger aufhalten*, kã trùkinti; gaiſinti. *rslt.*, uſtrùkinti. użgaiſinti. *etwas in die Länge ziehen, hinausschieben*, kã nutęſti. *damit wird die Sache nur verzögert*, tůmì tàs dalỹkas tìkt uſſitrùkina; nuſitęſia. — **Verzögerung**, die, uſtrùkinimas. uſſitrùkinimas. nutęſimas. *eine V. vermeiden*, uſſitrùkinimą iſwénkti.

verzollen, *etwas*, muĩtą ùß kã uźmokẽti. — **Verzollen**, das, muĩto uźmokẽjimas.

Verzug, der, uſtrukìmas. uſſitrùkinimas. uźgaiſimas. uſſigaiſìnimas. *bibl.:* laukìmas (*Harren*). *Versäumniss*, uźgaiſtis, ięs, *f. vgl.* verziehen. *ohne V.*, tolýdżiaus. tůjaũ. niẽko ne-trùkus; ne-gaĩßus. *vgl.* Aufschub.

verzweifeln, wiſái nuſimiñti. wìſa nuſitikẽjimą (*od.* lũkeſtį) pamèſti. *ich verzweifle an meiner Genesung*, jaũ àß wiſái nè-tikiůs, paſigáuſęs. *ich verzweifle an seiner Genesung*, àß jaũ wiſái nè-tikiu, kàd jìs paſigáuſęs. *an Gottes Gnade v.*, Diẽwo malóne toliaũs ne-tikẽtis. — **verzweifelt**, nuſimìnęs. kuŕs jaũ niẽko neſitik'. *verzweifelt kämpfen*, ſãwo gywaſtiẽs n'atbódams (*od.* ſãwo gýwaſtį peř prapũluſį laikýdams) kowóti.

verzwicken, *mit Nägeln verschlagen*, uſkálti. *verkeilen*, uſkyliũti. kylieĩs uſkálti.

Vesper, die, 1) *die Zeit gegen Abend*, palùdiėniei. — 2) *Nachmittagsgottesdienst*, miſpãras. miſparà.

Vesperbrot, das, pulùdiėnius wálgyti.

vespern, palùdiėnius wálgyti.

Vesperpredigt, die, miſpãras.

Vesperzeit, die, palùdiėnių laĩkas.

Veteran, der, ſẽnas zialniẽrius.

Vetter, der, *ein Anverwandter*, pagentáinis, io. *bibl.:* dėdė. dėdżius. *auch nach der Art der Vetterschaft: Brüder-, Schwesterkinder*, pùsbroliei. pùsſeſerės.

Digitized by Google

vexiren, *s.* necken. *äffen, rslt.*, ſunarawóti.
Vicar, der, *s.* Stellvertreter.
Vicekönig, der, pùskaralis, io (*Halbkönig*). karãliaus wiẽtininkas (*Stellvertreter*).
vidimiren, *etwa:* kókio rãšto tikrýbę atliùdyti.
Vieh, das, 1) *ein einzelnes Stück Vieh*, galwìjis, jo. — 2) *als Collectivname, Rindvieh*, bandà. galwìjei. *das V. hüten*, galwijùs (*od.* bañdą) ganýti. *das V. auf die Weide treiben*, galwijùs (añt ganýklos) giñti. *rslt.*. išgiñti. — 3) *Vieh mit Einschluss des kleinen Viehes, d. i. der Schweine, Schafe, Gänse, Enten, Hühner*, gýwoliei. *das kleine Vieh allein*, mažiëjiė gýwoliei. *V. halten*, gýwoliū prilaikýti. — 4) *als Schimpfwort*, galwijis. jáutis, czio. *ihr betragt euch wie das Vieh*, jũs eĩgiatės kaĩp galwìjei.
Vieharzt, der, *s.* Thierarzt.
Viehbremse, die, wapſà.
Viehfutter, das, galwìjų pãšaras.
Viehhandel, der, kupczýſtė ſù galwìjeis.
Viehherde, die, galwìjų kaĩmenė.
Viehhirt, der, galwijū (*od.* bandõs) keĩdžius.
viehisch, galwijiškas.
Viehmagd, die, mergà priẽ galwìjų.
Viehmarkt, der, galwijų turgus.
Viehstall, der, galwìjų ſtaĩdas.
Viehsterben, das, galwìjų gaišimas; mãras.
Viehtrift, die, 1) *eine eingehegte Strasse, wo das Vieh zur Weide getrieben wird*, geneſtỹs. — 2) *die Viehweide*, galwijų ganyklà.
Viehzucht, die, galwìjų auginimas. *V. treiben*, galwijų auginti.
viel, daũg. daũgel'. *beides eig. undecl. doch erscheint* daug *in Schriften auch flectirt, z. B. es fehlt v.*, daũgio reĩk'. daũgel' *steht nur vor Subst. od. statt derselben u. stets unflectirt. v. Geld haben*, daũg (*od.* daũgel) piningũ turẽti. *Jmdm v. Freude machen*, kám daũg (*od.* daũgel') dżiaũkſmo padarýti. *ich habe es Vielen gesagt*, àš taĩ daũg (*od.* daũgel') žmonẽms ſakiaũ. *in den Schriften auch:* àš taĩ daugiẽms ſakiaũ. *adjectivisch = so mancher kann „viel" auch durch* túls *übersetzt werden, z. B. v. Menschen*, túls žmogùs. *viele von uns haben es gehört*, daũg (*od.* daũgel' ; túls) iš múſu taĩ girdẽjo. *so viel*, tiẽk. tiẽk daũg. (*weniger richtig:* teĩp daũg.) *so viel wirst du wohl noch haben*, tiẽk daũg (*od. bloss:* tiẽk) tù dár turẽſi. *wie viel*, kiẽk. kiẽk daũg. *weniger richtig:* kaĩp daũg. *zu viel*, per-daũg. *s. v. a. ganz*, wiſái. tolì. *viel anders*, tolì kitaĩp. *viel mehr*, tolì daugiaũs. *es fehlt nicht viel*, ne-daũg (*auch:* ne-daũgio) reĩkia. *so viel ich weiss*, kiẽk (*nicht* tiẽk) àš žinaũ. *so viel ich höre*, kiẽk àš girdžiù. *ziemlich viel, so ziemlich, einigermassen*, kiẽk tiẽk. *„viel" vor dem Comparativ, z. B. ein viel grösserer*, daũg didẽſnis. *viel mehr*, daũg daugiaũs. *viel tapferer streiten*, daũg macniaũs kowóti.
vielarmig, *eig.* ſù daũg rañkomis. — *uneig., z. B. ein v. Leuchter*, liktõrius ſù daũg šakõms.
vielblätterig, ſù daũg lãpais. *sehr blätterig*, dideĩ lapũtas.
vieldeutig, tùleriópai išmanýtinas.
Vieleck, das, daug-kampis, io.
vieleckig, ſù daũg kampaĩs. dideĩ kampũtas. *ist v.*, tùr' daũg kampũ.
vielerlei, I) *Adj.*, daugeriópas. tùleriópas. — II) *Adv.*, tùleriópai. daugeriópai. tùleriópu bùdù.
vielfach, *Adv., oft*, tánkiei. *vielmals*, daũg ſỹkiù. *ich habe ihn v. gebeten*, àš jį tánkiei (*od.* daũg ſỹkiù; túlą kaĩtą) meldžiaũ.
vielfältig, *s.* vielerlei. vielfach.
vielfarbig, *etwa:* daug-paĩwis, io.
Vielfrass, der, ėdikas. *ein unersättlicher Mensch*, beſõtis, czio.
Vielfuss, der, daug-kójis, jo.
vielfüssig, ſù daũg kójomis.
vielgeliebt, dideĩ mýlimas.
Vielheit, die, daugỹbė. daugùmas.
vieljährig, *viel Jahre alt*, daũg mẽtų ſenas. *viel Jahre lang andauernd*, daũg mẽtų ilgas. *in beiden Fällen auch:* daugmetinis.
vielköpfig, ſù daũg galwomis. dauggalwis, io.
vielleicht, ràſi. *etwa wohl*, bene. *du hast ihn v. gesehen*, tù jį ràſi (*od.* ràſi beñ) mateĩ. *vielleicht wohl* (*fast s. v. a. gewiss:* mažù), *z. B. du hast* (*wie ich vermuthe*) *dich v. erkältet*, tù mažù (*auch:* ràſi beñ) atſišáldinai.
vielmal, vielmals, daũg ſỹkiù. daũg kaĩtą. túlą ſỹkį. túlą kaĩtą. *wie viel mal*, kiẽk ſỹkiù; kaĩtù. *so viel mal*, tiẽk ſỹkių. *grüsse ihn von mir viel mal*, dũk jám nuo manẽs, daũg labù diẽnù. *ich danke v.*, dideĩ dẽkui.
vielmalig, *bei Verbalsubst. s. das Adv.* vielmal. *z. B. auf meine vielmalige Bitte*, mán daũg ſỹkiù (*od.* atkartótinai) meĩdus.
vielmehr, *in viel grösserem Masse*, jù daugiaũs. *auch:* tolì daugiaũs. *viel lieber*, jù labiaũs. *viel richtiger, mit grösserem Recht*, tolì daugiaũs. *weit eher*, jù weikiaũs.
vielsagend, *s.* bedeutungsvoll.
vielseitig, 1) *eig., mit vielen Seiten*, ſu daũg pùſėmis. — 2) *uneig., vielfach. z. B. er ist v. gebildet*, jis tùleriópai mokĩtas. *v. Kenntniss von etwas besitzen* tùleriópos pažintiẽs apiẽ kã turẽti.
vielsitzig, *wo Viele sitzen können*, kur daug ſėdėti gãl'. *was viele Sitze hat*, kàs daug ſóſtu tùr'. ſù daũg ſóſtais.
vielstimmig, daugbalſinis. ſù daũg balſiù.
vieltheilig, iš daũg daliù ſudėtas.
vielumfassend, *sehr geräumig*, ſawyjè daug ſutalpinąs. daũg aptveriąs.
vielvermögend, daũg galĩs. dideĩ galingas.
Vielweiberei, die, daugmoterỹſtė.

Digitized by Google

vielweniger, *z. B. ich habe viel weniger als du*, àß daũg mažiaũs turiù nè kaĩp tù. *viel weniger wird das der Fall sein*, jĩ (*od.* toli) menkiaũs taĩ bùs.

vielwinkelig, *s.* vieleckig.

vier, keturì, *fem.* ios. *bei Pluralsubst.* ketwerì. *er hat v. Pferde gekauft*, jis kẽturis árklius pirko. *v. Hemden nähen*, kẽtwerius márškinius pasiúti. *v. Jahre alt*, keturiũ mẽtu sẽnas. *bei Rindern auch:* ketwérgis, io. *jedesmal v.*, põ kẽturis. *um v. Uhr Morgens*, añt ziẽgoriaus keturiũ rytmetỹj. *die Uhr hat v. geschlagen*, ziẽgorius kẽturis mùšė. *er fährt mit Vieren*, jis važiúja ſù keturiẽĩs. *auf allen Vieren kriechen*, replõmis eĩti. repliúti. *Jmdn unter v. Augen sprechen*, ſù kùm wiẽnu (*od.* ſkyriù) kalbė̃ti.

Vier, die, kẽtwertas. cólis keturì.

vierbeinig, keturkójis, jo. ſù keturiõms kójomis.

vierblätterig, keturlãpis, io. ſù keturiẽĩs lãpais.

Viereck, das, keturkaĩpis, io.

viereckig, keturkaĩpis, io.

viererlei, keturiópas.

vierfach, ketùrlinkas. *das Tuch v. legen*, ſkẽpetą ketùrlinką ſudė̃ti. *vierfach so viel*, kẽturis kartùs daugiaũs. ketwirtatiẽk. *eine Frucht aus vier Früchten zusammengewachsen, z. B. ein vierfacher Apfel*, keturlỹpis óbůlas.

vierfältig, ketùrlinkas. *s.* vierfach. *bibl.: v. wiedergeben*, keturiópai atdůti.

Vierfürst, der, *bibl.:* ketwirtáinės žẽmės kunigáikštis, cźio.

vierfüssig, keturkójis, jo. ſù keturiomìs kójomis.

viergliederig, ſù keturiẽĩs ſą́nariais.

vierhundert, keturì ſimtaĩ. *er kam mit v. Mann*, jis atẽjo ſù keturiẽĩs ſimtaĩs wýru. *jedesmal zu v.*, wis põ kẽturis ſimtùs. *v. mal*, kẽturis ſimtùs ſkyriù; kařtù. *der Vierhundertste*, keturì-ſimtàsis.

vierjährig, *vier Jahre alt*, keturiũ mẽtũ (ſẽnas). *von Thieren, besonders von Rindern*, ketwérgis, io. *vier Jahre dauernd*, keturmetinis, io. keturiũ mẽtũ ilgas.

vierköpfig, keturgalwis. ſù keturiomìs galwomis.

vermal, *z. B. v. so gross*, kẽturis kartùs tõks didis; *od.* didẽsnis.

vermalig, *z. B. nach viermaligem Versuch*, kẽturis ſykiùs bañdźius; bañdẽs.

vermonatlich, keturiũ mẽnesiũ. *jeden vierten Monat*, kàs ketwirtą mẽnesį.

vierpfünder, der, *etwa:* keturſwarinė kanúlė.

vierräderig, ketùrratis, cźio. ſù keturiẽĩs rãtais.

viersaitig, ſù keturiõms ſtriũnomis.

verschrötig, miłźiniſkas. *ein v. Mann*, wýrs kaĩp miłźins.

vierseitig, ſù keturiomìs pùſėmis. keturpùſis, *fem.* ė.

viersitzig, keturſẽdis, *fem.* ė.

vierspännig, *z. B. ein v. Wagen*, wežìmas (ſù) keturiẽĩs arkliẽĩs važiúojamas. *v. fahren*, (ſù) keturiẽĩs važiúti.

vierstimmig, keturbaĩſis. ſù keturiẽĩs balſaĩs.

vierstündig, keturiũ ſtundũ.

viersylbig, keturiũ žilbu. kẽturias žilbas tùrįs.

viertägig, keturiũ diẽnũ.

viertausend, keturì túkſtancźiei. *v. Thaler bezahlen*, kẽturis túkſtancźius dóreliu uźmokė̃ti.

viertausendmal, kẽturis túkſtancźius ſykiù; kařtù.

viertausendste, keturì-tukſtantỹſis.

vierte, ketwirtàsis. *zum vierten Mal*, ketwirtą ſykį; kařtą.

viertehalb, puskwetwiřto, *fem.* õs.. *v. Fuss lang*, pusketwirtõs pėdõs ilgas. *es waren an v. hundert, v. tausend Mann*, cźià bùwo puskwetwiřto ſimto, pusketwiřto túkſtancźio wýrų.

Viertel, das, bértainis, io. *bibl. auch:* ketwirtáinis. *bei Memel:* ßwértis. *eine Viertelelle*, bértainis mãſto. *ein Vierteljahr*, bértainis mẽtų. *Viertelpfund*, bértainis ſwãro.

vierteljährig, *ein Vierteljahr alt*, bértainį mẽtų ſẽnas. *ein Vierteljahr lang dauernd*, bértainį mẽtų ilgas; truũkãs.

vierteljährlich, *es geschieht v.*, taĩ nuſidůda wìs kàs bértainį mẽtų.

viertens, añt ketwiřto.

Viertheil, das, *s.* Viertel.

viertheilen, ką̃ ĩ kẽturias dalìs dalýti. *einen Menschen v.*, žmõgų ĩ kẽturias dalìs ſuplė̃šyti.

viertheilig, keturdalìnis. kẽturias dalìs tùrįs. keturiũ daliũ.

vierwinkelig, ſù keturiẽĩs kampaĩs.

vierzackig, *vierzähnig*, keturdañtis. ſù keturiomìs dantimìs.

vierzehn, keturiólika (*undeclin.*). *v. Tage harren*, keturiólika diẽnų láukti. *vor v. Tagen*, pirm keturiólika diẽnų. *alle v. Tage*, kàs keturiólika diẽnų. kàs dwì nedẽlį. *vierzehn mal*, keturiólika ſykiù; kařtu. *der vierzehnte*, keturióliktasis. *vierzehntens*, añt keturiólikto.

vierzehnjährig, keturiólika mẽtų (ſẽnas).

vierzig, kẽturios-dẽšimtys. *Accus.* keturiasdẽšimtis. *jetzt gew. im Nom. u. Accus.* kẽtures-dẽšimt. *ich habe 40 Briefe erhalten*, àß kẽtures-dẽšimt grõmiatų gawaũ. *immer zu v.*, wìs põ kẽtures-dešimt. *vierzigmal*, kẽtures-dẽšimt ſykiù; kařtu. *der vierzigste*, kẽtures-dešimtàsis. *vierzigstens*, añt kẽtures-dešimto.

Vierziger, ein, źmogùs kókia kẽtures-dẽšimt mẽtų (ſẽnas).

vierzigjährig, kẽtures-dẽšimt mẽtų (ſẽnas).

vierzigtausend, kẽtures-dẽšimt túkſtancźių. *der vierzigtausendste*, kẽtures-dešimt-tukſtantỹſis.

Digitized by Google

Viole, die, *s.* Veilchen.
violett, *s.* veilchenblau.
Violine, die, smuĩkas. *vgl.* Geige.
Viper, die, angìs, iẽs, *f.*
Visitation, die, wizitacijõnas. pẽrziurẽjimas. pẽrweizdẽjimas.
Vitriolöl, das, witrijólė.
Vliess, das, *Fell*, káilis, io.
Vocal, der, *etwa:* balsìnė.
Vocalmusik, die, giedójimai. giedójimų muzikė.
Vogel, der, paũkßtis, czio. *demin* paukßtẽlis. paukßtýtis.
Vogelbauer, das, (paũkßczių) bũrkùtis, czio. *bibl.:* paũkßczių klėtkẽlė.
Vogelfang, der, paũkßczių gáudymas.
Vogelflinte, die, pùczkà paũkßczíams ßáudyti.
vogelfrei, wálnas kaĩp paũkßtis. *erklärend:* bè jokiõs teisỹbes. kurĩ kóżnám walè użmùßti.
Vogelfutter, das, paũkßczių maĩstas; lẽsalas.
Vogelgesang, der, paũkßczių giedójimas; baĩsas; cziulbójimas.
Vogelnest, das, paũkßczių lizdas; lizas.
Vogelscheuche, die, (paũkßczių) baidyklė.
Vogelsteller, Vogler, der, paukßtinẽtojis. *bibl.:* paukßtiniñkas. kurs paukßczių gáudo.
Vogt, der, úżweizdas. *s.* Aufseher, Verwalter.
Vogtei, die, *bibl.:* waĩßczius (*Amtsbezirk*). *sonst etwa:* dwãras (*Hof*).
Volk, das, 1) *ein Haufen lebender Wesen*, puĩkas. *z. B. ein V. Rebhühner*, kurãpkų puĩkas. *ein Haufen von Menschen*, żmoniũ puĩkas. *ein Volk von Wölfen*, wilkũ gaujà. *ein V. Ameisen, Ameisenhaufen*, skruzdėlýnas. *ein Bienenschwarm*, bìczių spẽczius. — 2) *viele Menschen*, żmónės. *z. B. es war viel Volks da*, daũg żmoniũ czià bùwo. *das V. hatte sich versammelt*, żmónės bùwo susiriñkę. *grosse Menschenmasse*, żmoniũ daugùmas. daũg swiẽto. — 3) *die gemeinen Leute*, prastiẽjiė żmónės. — 4) *Nation, Volksstamm, bibl. bloss:* żmónės. *genauer:* żmoniũ giminė. *das Evangelium wird allen Völkern verkündigt werden*, ẽwangẽlija bùs wisóms żmoniũ giminems apsakýta. *Ist die volle Bdtg aus dem Zusammenhang erkennbar, dann wird* giminė *ausgelassen, z. B. das Volk der Littauer*, liẽtùwininkai żmónės. *er ist zu unserm V. gehörig*, jìs priẽ músų żmoniũ priklaũso. jìs músų żmogùs. — 5) *ohne Rücksicht auf die Abstammung, bloss nach der Landesangehörigkeit*, żmónės. *das preussische Volk*, Prúsų żmónės.
Völkerrecht, das, teisỹbė żmoniũ giminiũ tarp kìts kitõs. *od.* teisỹbė tarp żmoniũ beĩ żmoniũ.
Völkerwanderung, die, traukìmas żmoniũ gimíniũ.
volkreich, żmoniũ pìlnas.
Volksauflauf, der, żmoniũ (*od.* swiẽto) susibėgimas. maĩßtas.
Volksaufwiegler, der, żmoniũ sujùdintojis. maĩßtininkas. *vralt.:* pakusà (*Anreizer*).
Volkslied, das, dainà.
Volksmenge, die, (daugiáusiũ) żmoniũ misłìs, iẽs, *f.*
Volksmenge, die, żmoniũ daugỹbė.
Volksredner, der, kuĩs żmonẽms pamokstanczíei kalbẽti mók.
Volksstamm, der, żmoniũ giminė.
volksthümlich, kàs pagal żmoniũ daugùmą būdą.
Volksversammlung, die, żmoniũ surinkimas. *im Übrigen vgl.* Versammlung.
Volksvertreter, der, *etwa:* żmoniũ wiẽtininkas; ùßstowa. *gew.:* diputiẽrtas.
Volkszählung, die, żmoniũ susaĩtymas.
voll, I) *Adj.*, 1) *womit angefüllt*, pilnas. *ein Gefäss bis zum Uberfliessen v.*, sklidinas rykas. *gehäuft v.*, kùpinas. *ein Beutel v. Geld*, kulìkas piningũ pilnas. *die Augen waren v. Schlafes*, ãkys bùwo pilnos miegų. *eure Hände sind v. Bluts*, júsų rankos kraujų pilnos; krùwinos. *voller Freude*, pilnas dżiaũkśmo. *er spricht mit vollem Munde*, jis kalbą bùrną prisikimšęs. — *in besonderen Redensarten: im vollen Laufen (etwas thun)*, patim bėgyjẽ. *er kam im vollen Laufe zu mir*, jis pàs manę bėkte atbėgo. *er kam in vollem Galopp geritten*, jis wis galiẽs atjójo. *er ritt in vollem Trabe*, jis jójo pilna rißczià. *ich habe alle Hände voll zu thun*, àß dideĩ daũg dárbo turiù. — 2) *wohlbeleibt, volle Backen*, rundinas (a. pilnì) skrostaĩ. *volle Brust*, storà krutinė. stóros krūtys. — 3) *vollständig*, woran *nichts fehlt*, cziẽlas. *auch:* pilnas. *ein v. Jahr*, cziẽlas (*auch:* pilnas; ruddenimetas. *der v. Mond*, pilnas mėnu. *ein v. Hundert*, cziẽlas (*od.* pilnas) szimtas. — II) *Adv.*, pilnaĩ, *in der Bdtg von:* vollständig. *im Übrigen durch Verba mit* pri- *zusammengesetzt. z. B. v.-giessen, v.-schütten, v.-schreiben*, pripilti. prikrẽsti. prirašýti. *ich habe das Glas bis zum Überfliessen v.-gegossen*, aš sklidinà pripýliau. *den Scheffel v.-schütten*, ßẽpelį kùpiną pripilti. *die Seite ist v.-geschrieben*, tà pùsė prirašyta. *die Seite ist noch nicht ganz (od. völlig) v.-geschrieben*, tà pùsė dar ne-pilnaĩ prirašýta. *sich voll- (d. h. übermässig) essen*, prisirýti. kupinaĩ prisiwalgyti. (*Not.* prisiwálgyti *heisst: sich sattessen*) *sich v.-trinken*, prisigérti. *sich übervoll-trinken*, aklinaĩ prisigérti. *v.-machen, s.* beschmutzen, an-, ausfüllen.
vollauf, pilnaĩ. *ich habe v. zu thun*, aš pilnaĩ dárbo turiù. *Fülle*, apłaimas.
vollbereiten, pilnaĩ pritaisýti.
vollblütig, kàs daũg kraũjo tùr.

Digitized by Google

vollbringen, *ausführen*, išteſėti. *vollenden*, pabaĩkti. *verrichten*, atlikti. *verfertigen*, pagatãwyti. *s.* ausführen, vollenden.

vollbürtig, *s.* ebenbürtig.

vollenden, 1) *beendigen*, pabaĩkti (√g). *er hat seinen Lebenslauf vollendet*, jìs ſãwo úmžią pàbaigė. *verrichten*, atlikti. *s.* beendigen. — 2) *fertig machen*, wiſái pagatãwyti; gãtawu padarýti. *sein Werk ist vollendet*, jõ dárbas pàbaiktas; gãtawas. — 3) *vollkommen machen*, tóbulu padarýti. *vollendet*, *s. v. a. vollkommen*, tóbulas. — **Vollendung**, die, pabaigìmas. pagatãwyjimas. *Vollkommenheit*, tobulỹſtė. gatawùmas.

vollendet, *s.* vollenden.

vollends, 1) *gänzlich*, wiſái. pilnaĩ. — 2) *besonders*, ýpacziei.

Völlerei, die, rijūnỹſtė. *V. im Trinken*, girtoklỹſtė. *ein der V. ergebener Mensch*, rijūnas. girtũklis, io.

vollführen, *s.* ausführen, vollenden, vollbringen.

vollfüllen, (pìlną) pripìldyti. pripìlti. *s.* füllen, anfüllen.

vollgültig, *was seine volle Geltung hat*, pilnõs wercziõs. *genügend*, pakañkãs.

Vollgültigkeit, die, *von Münzen*, pilnà werczià. *von Personen*, pilnà wertỹbė.

völlig, I) *Adj.*, *voll*, pìlnas. *ganz voll*, wiſái pìlnas. *ein v. Mass*, pìlnas (*od.* gẽras) ſaĩkas. *ein gehäuftes Mass*, kùpinas ſaĩkas. *bei Flüssigkeiten. ein zum Überfliessen v. Mass*, ſklìdinas ſaĩkas. *ein v.* (*d. h. beleibter*) *Mensch*, driútas (*auch:* ſtóras; dùžas) žmogùs. *vgl.* vollkommen, vollständig. — II) *Adv.*, *gänzlich*, wiſái. *vollständig*, pilnaĩ. *etwas v. beendigen*, kã̀ wiſái pabaĩkti.

volljährig, pilnũ mẽtų. kurs ſãwo pìlnus metùs tùr. *vgl.* mündig.

vollkommen, I) *Adj.*, tóbulas. *ohne Fehler u. Mängel*, *z. B. Gott ist v.*, Diẽwas yrà tóbulas. *eine v. Freude*, tóbulas džiaũkſmas. *recht*, *z. B. das ist ein v. Soldat*, taĩ tìkras zialniẽrius. *ein v. Deutscher*, tìkras (*od. s. v. a. ohne Beimischung von einer anderen Nationalität*, czỹſtas) Wókiẽtis. *vollgefüllt*, pìlnas. *wohlbeleibt*, driútas; dùžas. — II) *Adv.*, tobulaĩ. *s. v. a. gänzlich*, wiſái. *vgl.* völlig.

Vollkommenheit, die, tobulỹſtė. *zur V. kommen*, į tobulỹſtę pareĩti. tóbulu paſtóti.

Vollkraft, die, pilnà ſylà.

vollkräftig, pilnõs ſylõs.

vollmachen, 1) *s.* anfüllen. — 2) *s.* vollzählig (*machen*). — 3) *s.* beflecken, beschmutzen.

Vollmacht, die, 1) *die ertheilte volle Macht wozu*, pilnà walė añt kõ. *bibl.:* macìs, iės. *f. Jmdm V. wozu geben*, kám pìlną wãlę añt kõ dũti. — 2) *die schriftliche V.*, vùlmaktė.

Vollmond, der, pìlnas mẽnů. *nach Mielcke:* pilnátis, czio. *die Zeit des Vollmondes*, pìlnas mẽnů. *die Zeit gegen den Vollmond*, priẽšpilnis, io.

vollpfropfen, prikimšti. *s.* vollstopfen.

vollsaftig, pìlnas ſỹwų. *von Pflanzen, Zweigen, auch:* žãlias.

vollsaufen, sich, (aklinaĩ) prisigérti.

vollständig, I) *Adj.*, *von dem noch nichts genommen ist, an dem nichts fehlt*, czielas. *voll*, pìlnas. *ganz voll*, pilnimtelis. *eine v. Zahl*, pìlnas ſkaĩtlius. *ein v. Pfund*, pìlnas ſwãras. *recht wie es sein soll*, *z. B. er ist schon ein v. Mann*, jìs jaũ pìlnas (*od.* pilnimtelis; tìkras) wýras. *wir haben einen v. Sieg erlangt*, mẽs pilnimtelį pẽrgalėjimą apturẽjom. *das ist da ein v. Markt*, taĩ tìkras tuřgus, kàd czià daugiaũs niẽko nereĩkia. — II) *Adv.*, wiſái. pilnimteliei.

Vollständigkeit, die, *Vollheit*, pilnỹbė. *im Übrigen zu umschreiben*, *s.* vollständig.

vollstopfen, kã̀ kùmi prikimšti. *die Kirche war wie vollgestopft voll Menschen*, bažnýczia bùwo žmonėmis lýg kimštė prikimštà. *der hat sich vollgestopft*, tàs prisikimšęs.

vollstrecken, *s.* vollziehen.

volltönend, pilnaĩ ſkámbãs.

vollwachsen, *d. h.* erwachsen, užáugęs.

vollwichtig, kàs pilnaĩ ſwẽria.

vollzählig, pìlno ſkaĩtliaus. pìlną ſkaĩtlių tùrįs. *etwas v. machen*, kã̀ papìldyti. pìlnu padarýti. *wieder v. machen*, atpìldyti. *das Heer ist nicht v.*, waĩſkas ne-tùr ſãwo pìlną ſkaĩtlių; ne-pìlnas.

Vollzähligkeit, die, pìlnas ſkaĩtlius.

vollziehen, *verrichten*, atlikti. *ausführen*, išpìldyti. *eine Arbeit v.*, kókį dárbą atlìkti. *einen Befehl v.*, kókį paliẽpimą išpìldyti; ištaiſýti; išprówyti. *beendigen*, pabaĩkti (√g). *eine Strafe an Jmdm v.*, kã̀ korawóti. *rslt.*, pakorawóti. — **Vollziehung**, die, atlikimas. išpìldymas. pabaigìmas: *in der Bdtg der entspr. Verba.*

von, *Präpos.*, 1) *die Bewegung von einem höhern Orte herab bezeichnend*, *z. B. ich steige vom Berge, vom Dache*, àš kópiu (*rslt.*, nukópiu) nů kálno, nů ſtógo. *ich fiel vom Pferde*, àš nů árklio nupúliau. *die Sterne werden vom Himmel fallen*, žwaĩgdės nu dangaũs pùls; *rslt.*, nupùls. *ein Engel kam vom* (*aus dem*) *Himmel*, ángėlas iš dangaũs parẽjo. — 2) *bei Bezeichnung der blossen Entfernung, von Ort u. Zeit*, *z. B. weiche von mir*, atſtók nů manẽs. *nimm die Leiter vom Baume*, atimk kópẽczias nů mẽdžio. *ich komme vom Markte*, àš iš (*od.* nů) turgaus pareinù. *ich komme von Tilsit, von Königsberg*, àš iš Tilžės, iš Karaliaucziaus pareinù. *ich habe es vom Herrn empfangen*, àš taĩ nů (*u.* iš) Wiẽšpatiės gawaũ. *er wohnt nicht weit von hier*, jìs ne-tolì (nů šiczion) gywẽna. *weit von dir*, tolì nů tawẽs. *weit von der*

Digitized by Google

Grenze, tolì nů rubẽžiaus. *der vierte Mann von mir*, ketwirtàſis wýras nů manęs (rokůjant). *dieser Mensch ist von hier, d. i. aus diesem Dorfe*, tàs žmogùs iß ßiõ kiẽmo. *von dieser Zeit ab*, iß ßiõ cźiẽſo. *von Jugend auf*, iß maźeñs. iß maźũ diẽnũ. *von jeher*, iß prãtkũ. *von jetzt ab*, iß ßiõ cźiẽſo. *den Feind von vorn angreifen*, nepriẽtelius iß prýßakio apnìkti. *von hinten*, iß ùßpakalio. *von der Seite*, iß ßaliẽs. *die Feinde umringten ihn von allen Seiten*, nepriẽteliei jĩ àpſpeitė (*od. auch:* àpſiautė) iß wiſũ ßaliũ. *von Einem zum Andern gehen*, nů wiẽno ikì kìto eĩti. *der Bettler geht von Haus zu Haus*, ùbaks eĩna wis iß wiẽno bùto į kìtą; *od.* bùts iß bùto *od. auch:* ù. eĩna pabucźiuĩ; *von Stadt zu Stadt*, pamiẽſcźiuĩ. *er wächst von Tage zu Tage*, jis áuga diẽn iß diẽnõs. *ich warte von einem Tage zum andern*, àß láukiu nů wiẽnõs diẽnõs ikì kitõs. *er stand von Zeit zu Zeit still*, jis wis wãlandą praſiléizdams apſiſtójo. *von früh Morgens bis in die späte Nacht*, nů ankſtì rýto ikì wėlaĩ wãkaro. *er stand von ferne*, jis ſtowẽjo atſtù. *er erblickte ihn von Ferne*, jis pamãtė jĩ iß tólo. — *besondere Redensarten: die Arbeit geht mir von Statten*, dárbas mán ſẽkaſi. *er weiss es wohl, kann es aber nicht von sich geben*, jis taĩ rõts žìno, alè ne-gáĩ ißtarti. *er gab keinen Laut von sich*, jis neĩ žõdį (*od.* neĩ „ai") ne-ſãkė. *die Stadt ist von Grund aus zerstört*, miẽſtas į plėñtą ißpũſtytas. *von ungefähr, d. i. unvermuthet*, iß neźiniũ. — 3) *bei den Verben u. Adjectiven des Befreiens od. Losmachens steht* nů *u.* iß, *je nachdem man sich eine blosse Entfernung aus einer äusseren Nähe od. aus einem innern Raume denkt, z. B. ein Stern fiel vom Himmel*, źwaigzdẽ nů (*selt.:* iß) dangaũs nupũlė. *ein Engel kam vom* (*aus dem*) *Himmel*, ángėls iß (*nicht:* nů) dangaũs parẽjo. *von der Hand der Feinde befreien*, iß nepriẽteliù ißgélbėti. *von der Schuld befreien*, nů kalcźiõs atwálnyti. *frei von Schuld*, wálnas nů kalcźiõs. *von Sinnen kommen*, iß ũmo ißeĩti. *von seinem Vorhaben abstehen*, nů ſãwo apſi-ėmimo léiſti. *das Volk von seinem Könige abwendig machen*, źmoniũ ßirdis nů jũ karãliaus nukreĩpti. — 4) *wenn es den Ursprung, die Herkunft, Angehörigkeit etc. bezeichnet*, a) *die Heimath bezeichnend, z. B. ein Mensch von Insterburg, von Memel*, źmogùs iß Ỹſrutės, iß Klaĩpėdos; *auch:* Yſrutißkis, io. Klaipėdißkis, io. *der König von Preussen*, Prúſų (*od.* Prūſijos) karãlius. *der Kaiser von Russland*, Rùſų (*od.* Ruſijos *u.* Maſkolijos) Ciẽcorius. *ein Mensch aus diesem Dorfe*, źmogùs iß ßiõ kiẽmo. — b) *das Ganze angebend, von welchem Etwas als Theil bezeichnet wird, z. B. ein Stück vom Brote*, dũnos ſtùkis. *diese Wolle ist vom Schaf*, taĩ awiẽs wìlna. *Fleisch von einem Kalbe, d. i. Kalbfleisch*, werßiėnà. *Fleisch von einer Gans, Kuh etc.*, źąſiėnà, karwiėnà etc. (*nämlich* miėſà). *ein Zweig vom Baume*, mẽdźio ßakùtė. *einer von uns, d. i. einer der Unsrigen*, mũſißkis. mũſũjis. — c) *den Stoff bezeichnend, z. B. ein Gebäude von Holz*, triobà iß mẽdźiu. *ein Löffel von Holz*, medìnis ßaukßtas. *ein Ring von Gold*, áukſo žiẽdas. *seltener:* áukſinas (*u.* aukſinis) žiẽdas. *Hufeisen von Silber, Eisen, Stahl*, ſidãbro, geleźiẽs, pliẽno lẽdźygos (*in den Dainos:* pãtkawos) *und:* ſidabrinės, geleźinės, plėnines lẽdźygos. *ein Pass von Seide*, ſilkũ jũſta; *u.* ſilkinė jũſta. — d) *von der Ursache, z. B. von vielen Arbeiten krank werden*, iß (*auch:* nů) dìdelio dárbo apſiſkti. *er ist von der Hitze ermattet*, jis iß kaſßcźio paſilpęs. *Hierher gehört auch: „von"* (*der als selbstständig wirkend gedachten Ursache*) *beim Passivum, z. B. das Holz wird vom Feuer verzehrt*, málka ugniẽs ſuėdama. *der Leib muss von den Würmern gefressen werden*, kúnas tùr kirmėliũ ſuẽſtas búti. *wenn die wirkende Ursache beim Passiv eine Person ist, so steht hin und wieder* (*germanisirend*) *auch* nů. *die Welt ist von Gott geliebt worden*, ſwiẽtas (nů) Diẽwo mylėtas. *der Brief ist von mir geschrieben*, grõmiata (nů) manęs raßyta. *daher auch: ein Psalm Davids*, Pſálmas Dówydo. *er lässt sich von Niemanden etwas sagen*, jis neĩ (nů) wiẽno niẽko neſſakýdin. *das war ein Fehler von ihm*, tamè jis pẽrſiźiūrẽjo; nuſidẽjo. *es würde von ihm nicht recht gewesen sein, wenn etc.*, tamè jis ne-geraĩ bútų dãrẽs, jéi etc. — e) *von der Quelle, z. B. er hat es von Vater gehört*, jis taĩ nů (*od.* iß) tẽwo girdẽjęs. *er hat es von mir gelernt*, jis taĩ nů (*od.* iß) manęs ißmóko. *es wächst von selbst*, taĩ iß ſawẽs áuga. *das versteht sich von selbst*, taĩ iß ſawẽs ißſimãno. — f) *von der Angehörigkeit, z. B. das Haus von meinem Nachbar*, bùtas mãno kaimyno. *der Wirth vom Hause*, namũ gatſpadõrius. *die Frau vom Hause*, gatſpadinė. *es ist eine Menge von Briefen angekommen*, týtweik daũg grõmiatũ atbẽgo. — 5) *beim Object der Rede, z. B. ich sprach von dir*, àß apiẽ tawè kalbẽjau. nů tawẽs *ist ein schon vielfach vorkommender Germanismus. was hältst du von der Sache*, kã tù miſlyji apiẽ tą dalýką? *von einer Sache Erwähnung thun*, kõ paminėti. *ein Buch vom christlichen Glauben*, knỹgos apiẽ krikßcźiónißkąję wiẽrą. *das Evangelium von Christo*, ėwangėlija apiẽ Kriſtų. — 6) *von der Beschaffenheit eines Dinges, z. B. ein Knabe von 10 Jahren*, waĩkas dẽßimt(s) mẽtų (ſẽnas). *ein Heuhaufen von 15 Fudern*, ßiẽno kúgis penkiólika weżimų

Digitized by Google

(dìdelis). *ein Mann von Stande*, põnißkas žmogùs. *ein Mann von hoher Geburt*, žmogùs aukßtõs giminẽs. *und:* žmogùs iß aukßtõs giminẽs kìlęs. *ein Mann von starkem Körper*, driútas wýras. *ein Kleid von vorzüglicher Schönheit*, labaĩ gražùs rūbas (*weniger gebräuchlich:* dìdžio gražùmo). *ein Mann von Vermögen*, bagótas žmogùs. *ein Mann von kleiner Statur*, žmogùs mãžo ſtomeñs. *eine Jungfrau blau von Augen*, mergáitė ſù mẽlynomis akimìs. *blond von Haaren*, ſù gelſwaĩs plaukaĩs. — 7) *bei der Bezeichnung der Art und Weise einer Thätigkeit, z. B. von Herzen lieben*, iß ßirdiẽs mylẽti. *von Herzen gern*, ßirdìngai. *von Neuem anfangen*, iß naŭjo (*od.* naujeĩ) pradẽti. *Jmdn von Angesicht kennen*, kã̀ pažìnti, kaĩp jìs ißwéizd'. *od.* kiẽnõ wéidą pažìnti. kã̀ pagaĩ wéidą pažìnti. *von ungefähr, d. i.* a) *unvermuthet*, iß nežiniũ, b) *zufällig*, iß netýčiũ. — 8) *mit dem Begriff des Aufhörens, z. B. sie ruhen von ihrer Arbeit*, jiẽ ìſſis nũ ſãwo dárbo. *vom Schlafe erwachen*, iß miẽgo pabùſti. *von einer Krankheit genesen*, nũ ligõs paſweĩkti *od.* paßgáuti. *ich habe mich von meinem Schrecken noch nicht erholt*, àß nũ ſãwo ißgãſczio dár n'atſigawaũ.

von aussen, *s. v. a. von draussen, von entfernt her*, iß laũko. *von der äussern Oberfläche her*, iß wiſßaus.

von da, iß čžià. *von eben daher*, iß čžiapàt.

von Dorf zu Dorf, kiẽms iß kiẽmo.

von einander, nũ kits kìto. *vgl. jedoch* aus-einander.

von ferne, iß tólo.

von Haus zu Haus, *z. B. gehen*, pabučžieĩs (*od.* pabučžiuĩ; bùts iß bùto) eĩti.

von hier, iß čžión. iß ßičžion.

von hinten, iß ùßpakalio.

von innen, iß widaũs.

von jetzt, nũ dabař. iß ßiõ čžiẽſo.

von Jugend auf, iß jaunỹſtės. *von der Kindheit an*, iß mažũ diẽnũ.

von Neuem, iß naŭjo.

von nöthen, sein, *s.* nöthig.

von nun an, nũ dabař. iß ßiõ čžiẽſo.

von oben, nũ wiſßaus. *ist es s. v. a.* von aussen, *s. dieses.*

von selbst, iß ſawẽs. *s.* selbst.

von statten gehen, ſèktis.

von Tage zu Tage, diẽn iß diẽnõs. iß diẽn diẽnõs.

von unten her, iß apačžiõs.

von wannen, iß kuř?

von weitem, iß tólo.

vor, *Präpos.*, A) *mit dem Dat.*, 1) *von der Zeit, z. B. 1000 Jahre vor Christi Geburt*, túkſtant mẽtũ piřm Kriſtaus gimìmo; *od.* pirm Kriſtui užgìmus. *vor Christi Geburt deckte Finsterniss die Völker*, Kriſtui dár ne-gìmus tamſybė žmoniũ gìmines àpdengė. *od. richtiger:* bùwo apdeñguſi. *vor Tage aufstehen*, pirm aũßtant (*od.* dár ne-aũßtant) kéltis. *du kommst vor der Zeit*, tù pirm čžiẽſo ateĩni. *3 Tage vor der Hochzeit*, trìs diẽnàs pirm ſwodbõs. *vor dem*, pirm tõ. *vor 3 Jahren*, pirm trijũ mẽtų. *vor einem Jahre*, pérnai. *vor zwei Jahren*, ùßpẽrnai. *6 Tage vor Ostern*, ßeßiàs diẽnàs pirm welýkų. — 2) *von dem Orte, im Gegensatz von „hinter". Die dieser Bedeutung entsprechende Präposition heisst eigentlich* pirm, *dieselbe wird jedoch grösstentheils nur bei den Verben der Bewegung von dem Verhältniss des Vorangehenden zum Nachfolgenden gebraucht, z. B. der Hirte treibt die Heerde vor sich her*, keřdžius kaĩmenę pirm ſawęs gẽna. *ich sende meinen Engel vor dir her*, àß ſiuncžiu ſãwo ángėlą pirm tawęs. *er steht vor mir*, jìs ſtów mán põ akiũ. *er steht vor mir (so dass ich hinter ihm stehe)*, jìs ſtów mãno (*od.* mán) pryßakyjè. *du sitzest vor deinem Nachbar (u. jener also hinter dir)*, tù ſẽdi pryßakyjè kaimýno. *es schwebt mir vor den Augen*, taĩ mán ſùkas põ akiũ. *er fand Gnade vor Gott*, jìs rãdo malónę põ Diẽwo akiũ. *vor den Füssen*, prič kójų. *er steht vor der Kirche*, jìs ſtów prič bažnýčžios; pàs bažnýčžią; *u.* baźnýčžios pryßakyjè. (*über den Unterschied von* prič *u.* pàs *vgl.* „an" Nr. 1.) *vor der Thür (d. i. draussen) stehen*, ùž dùrių ſtowẽti. *ist es s. v. a. innerhalb:* prič dùrių. *eben so auch: vor dem Fenster*, ùž lángo *u.* prič lángo. *vor dem Hause*, prič bùto, pàs bùtą *u.* bùto pryßakỹj. *vor der Brücke fiel er hin*, jìs ßèpus tilto parpũlė. *er schlug ihn vor die Ohren*, jìs mùßė jĩ peř auſis. *wenn „vor" so viel heissen soll, als „in Gegenwart": z. B. er hat es vor mir gethan*, jìs taĩ põ mãno akiũ (*od.* mán be-mãtant) padãrė. *du stehst vor Gott*, tù ſtówi põ Diẽwo akiũ. *vor dem Richter*, põ ſũdžios akiũ. — 3) *die Rücksicht bezeichnend, z. B. vor einem grauen Haupte sollst du aufstehen*, tù priẽß žilą gálwą turì atſikélti. *den Hut vor Jmdm abnehmen*, kepùrę kám (*od.* priẽß kã̀) nuſiimti. *er schämt sich vor dir*, jìs gẽdis (nè-drẽſ') táw be-mãtant; põ tãwo akiũ; *u.* dẽl tawęs. *demüthige dich vor dem Herrn*, paſižẽmink Wiẽßpaćiui. — 4) *eine Entfernung, ein Fliehen, Schützen etc. bezeichnend, z B. fliehe vor der Sünde*, bẽgk nũ griẽko. *vor Jmdm weichen*, kám iß kẽlio eĩti. *ich werde mein Angesicht vor ihnen verbergen*, àß ſãwo wéidą nũ jũ (*u.* jiẽms) paſlẽpſiu. *wie kann ich vor Abraham verbergen*, kaĩp àß galẽčžiau Abraõmui ußſlẽpti. *verbirg mich vor der Versammlung der Bösen*, paſlẽpk manę nũ ſurinkìmo piktũjų. *verschliess dein Herz nicht vor den Bitten des Armen*, n'užrakink ſãwo ßirdį priẽß maldàs (*od.* maldóms) biẽdnojo. *etwas vor Kälte*

Digitized by Google

schützen, kã̀ priẽß ßaĩtį ſaugóti. *vor Schaden schützen*, nũ̀ iß̃kãdos ſaugóti. *jetzt habe ich Ruhe vor ihm*, dabaĩ àß pakãjaus turiù nũ̀ jõ. *die Mauern schützen uns vor dem Feinde*, mū́rai àpgin mùs priẽß nepriẽtelius; *od.* nũ̀ nepriẽteliũ. *ich fürchte mich nicht vor ihm*, àß jõ neſibijaũ. *es ekelt mir vor der Speise*, àß n'uß̃iwẽ́ziu, tõ waĩgio wálgyti. àß bódžiũs tõ waĩgio. *vor Jmdm zittern*, drebė̃ti dė̃l' kõ; kõ bijódams. *od.* ìß̃ báimės dė̃l' kõ drebė̃ti. *er zittert vor mir*, jìs manė̀ pamãtęs drẽba. — 5) *von einer wirkenden Ursache, z. B. vor Thränen konnte ich nicht schreiben*, dė̃l' ãßarũ àß raßýti ne-galė̃jau. *er weinte vor Freude, vor Traurigkeit*, jìs weřkė̃ ìß dźiaũkſmo, ìß tūžbos. *vor Lärm verstand man nichts*, ìß (*od.* dė̃l') triañkſmo ničko ne-galė̃jei pė̃rmanýti. *vor Liebe*, ìß méilės. *vor Hunger*, ìß ißalkio. *vor Hitze verschmachten*, ìß kařßczio aĩpti. *rslt.*, apaĩpti. — 6) *von einem Vorzuge, z. B. er liebt mich vor allen Andern*, jìs manė̀ labiaũs ùž wiſùs kitùs mýl'; *auch:* labiaũs nè kaĩp wiſùs kitùs. *er ist vor allen Andern berühmt*, jìs ùž wiſùs kitùs garbingė̃ſnis; *od.* taĩp wiſũ kitũ garbingiáuſias. *vor allen Dingen lerne das Kind reden*, kū̃dikis pirmiũ pirmiáuſiei kalbė̃ti teſimokìnas. *du erfährst das vor allen Andern*, tù taĩ weikiaũs ùž wiſùs kitùs patìrſi. — B) *mit dem Acc., z. B. komm mir nicht vor die Augen*, mán į̃ akìs (*od.* põ akiũ) ne-pareĩk. *vor die Thür treten*, ùž (*u.* priẽ dùriũ ſtõtis (*ganz wie bei* A. 2. *angegeben*). *ich werde dich vor den Richter führen*, àß tawė̀ pàs ſūdžią wèſiu. *rslt.*, nuwèſiu; *vor Gericht führen*, į̃ prõwą (*od.* prowõn') wèſti. *es ist mir vor die Ohren gekommen*, mán į̃ auſìs parė̃jo. *od. besser:* àß patýriau. *das stösst mir vor den Kopf*, taĩ mán treñk' į̃ gálwą; *od. uneig.*, manė̀ baugìn. *die Feinde streifen bis dicht vor die Stadt*, nepriẽteliei ikì priẽß pàt miẽſtą (*od.* ikì priẽ pàt miẽſto) atſibãſto.

Vorabend, der, pirmwakaris, io. *V. vor einem Feiertage*, ßweñtas wãkaras. *V. vor Weihnachten*, kočziũ wãkaras.

Vorahnung, die, *s.* Ahnung.

Vorältern, die, tėwaĩ. tėwũ tėwaĩ.

voran, *bei Verben der Bewegung s. v. a. vor Jmdm her, vorne an*, pirmà. *an der Spitze*, pryßakỹj. *gehe voran*, eĩk pirmà. *voran ritt der General*, pryßakỹj jójo gendrõlius.

Vorarbeit, die, *vorbereitende Arbeit*, prigatãwyjimo dárbas.

vorarbeiten, *Jmdm wobei*, kám kókį dárbo dalỹką pirmà atlìkti.

vorauf, *s.* voran.

voraus, pirmà. *selt.:* pirm̃-. *s. folgende Zusammensetzungen.*

vorausanzeigen, kám kã̀ pirmà pridū́ti. *s.* anzeigen.

vorausbedenken, pirmà apmiſlyti.

vorausbekommen, pirmà gáuti.

vorausbezahlen, pirmà uźmokė̃ti. pirm̃-uźmokė̃ti. — **Vorausbezahlung**, die, pirm̃-uźmokė̃jimas. *gegen V.*, pirmà uźmokė̃jus.

vorauseilen, pirmà bė̃kti (*Vg*).

voraushaben, 1) *voraus erhalten haben*, pirmà gãwęs búti. *du hast das Geld schon voraus*, tù tùs pìningus jaũ pirmà gavaĩ. — 2) *einen Vorzug vor Andern haben*, kã̀ (*od.* kõ gė̃ro) pirm̃ wiſũ kitũ turė̃ti. *b* daugiaũs turė̃ti, kã̀ kitì ne-tùr. *besser als Andere sein*, kõ gerė̃ſnis búti ùß kitùs.

vorausmüssen, *d. i. voraus gehen, reisen etc. müssen*, *z. B. ich muss voraus*, àß turi pirmà eĩti, keliáuti etc.

voraussehen, *vorher merken*, pirmà numanýti. *vorher erkennen*, pirmà ißpažinti.

voraussein, *z. B. er ist uns (d. i. auf dem Wege) weit voraus*, jìs jaũ toli pirm̃ mùs. jìs mùms jaũ toli pirmà. *s. v. a.* übertreffen, *s. d.*

voraussetzen, rokū́ti. mìſlyti. *ich setze voraus, dass du fleissig sein wirst*, àß rokúo kàd tù ſtropùs búſi. *vorausgesetzt*, jéi teĩ yrà, kaĩp àß mìſlyju. *ich zahle dir das voraus gesetzt, dass du es verdient hast*, àß táw taĩ uźmóku, alè rokū́dams, kad tu taĩ peĩnęs. — **Voraussetzung**, die, rokiwimas. mìſlyjimas. *meistens zu umschreiben, z. B. ich gebe dir das in der V., dass deine Angabe richtig ist*, àß táw taĩ dė̃ka alè tìkt rokū́dams (*od.* nuſitikė̃dams), kad teĩp yrà, kaĩp tù ſakaĩ.

vorausverkündigen, pirmà apſakýti.

vorauswissen, kã̀ pirmà žinóti.

Vorbau, der, kàs pryßakỹj pribudawóta. *Erker*, érkelis, io.

vorbauen, kã̀ pryßakỹj pa- (*od.* pri-) budawóti.

vorbedacht, *Partic., z. B. die That war wohl vorbedacht*, tàs dárbas bùwo gerai pirmà apmìſlytas.

Vorbedacht, der, pirm̃-apmìſlyjimas. *er hat es mit V. gethan*, jìs taĩ dárė pirmà gerai apſimìſlyjęs. *s. v. a. mit (böser) Absicht*, tyczìomis. *ohne V.*, bè apſidumójimo. n'apſimìſlyjęs. *unvorsichtig*, ne-paſiskubdams. *unvorsätzlich*, ne-tyczìomis.

vorbedeuten, pirmà paźénklinti. — **Vorbedeutung**, die, pirm̃-paźénklinimas.

Vorbehalt, der, *Ausbedingung*, iß̃ſidėjimas. *Ausnahme*, iß̃ſi-ėmimas. *mit dem V.* ſù tõm iß̃ſi-ėmimù; iß̃ſiderė̃jimu. taĩ iß̃ſiimdams; iß̃ſiderė̃dams; uß̃ſi-, paſiimdams.

vorbehalten, *sich etwas ausbedingen*, kã̀ iß̃ſideréti; iß̃ſiiñti (*zurück-*) behalten, uß̃ſi- (*od.* paſi-) laikýti.

vorbei, prõ ß̃ãlį. *die Zeit ist v.*, cziẽsa prõ ß̃ãlį. vorbei-, *in Zusammensetzung mit Verben s. folgende Beispiele.*

vorbeieilen, kám prõ ß̃ãlį ſkùbintis. *vorbei*, praſiſkùbinti.

Digitized by Google

vorbeifahren, I) *tr.*, kám kã̀ prõ ßãlį̀ wèßti (ỹ́). *rslt.*, prawèßti. — II) *intr.*, kám prõ ßãlį̀ važiúoti. *rslt.*, prawažiúoti. *vgl.* fahren. — **Vorbeifahren**, das, prawežimas. prawažiãwimas.
vorbeifliegen, prõ ßãlį̀ lėkti. *rslt.*, pralėkti.
vorbeigehen, kám prõ ßãlį̀ eĩti. *rslt.*, praeĩti. — **Vorbeigehen**, das, praėjimas.
vorbeilassen, prõ ßãlį̀ léisti. *rslt.*, praléisti. — **Vorbeilassen**, das, praleidimas.
vorbeimüssen, *d. i. vorbei gehen, reisen etc. müssen, z. B. ich muss hier vorbei*, ãß turiù ßiczion prõ ßãlį̀ eĩti, keliáuti etc.
vorbeisein, *z. B. das ist jetzt v.*, taĩ jaũ prõ ßãlį̀. *das Jahr ist v.*, mẽtas prõ ßãlį̀. *mit dem ist es v.*, ỹ̀s tũm jaũ añt gãlo (*ist's zu Ende*). tàs jaũ ỹ̀weĩks prapúlęs (*der ist verloren*). *s. v. a. es ist ganz fort*, tõ jaũ glóda. *was vorbei ist, ist vorbei*, kàs ßaliñ, taĩ ßaliñ.
vorbereiten, (pirmà) prigatãwyti; pritaisýti. *sich zum Kriege v.*, añt kãro prisigatãwyti. *ich bin darauf nicht vorbereitet*, ãß añt tõ ne-gãtawas; ne-prisigatãwyjęs. — **Vorbereitung**, die, pri-, prisigatãwyjimas. *V. woza treffen*, wiślãb añt kõ prigatãwyti. añt kõ prisigatãwyti.
Vorbereitungsstunde, die, prisigatãwyjimo adynà.
Vorbericht, der, pirmì-praneßimas.
vorbestimmen, *d. i.* vorherbestimmen.
vorbeten, *etwas Wort für Wort zum Nachsprechen vorsagen*, kã̀ žõdis põ žõdžio pirmà pasakýti; *vorlesen*, paskaitýti. *ein Gebet Jmdm vorsagèn*, kàm maldą žõdis põ žõdžio pirmà paskaitýti.
vorbeugen, 1) *eig., z. B. den Kopf v.*, ỹ̀ galwa mãžumą ỹ̀ prýßaki leñktis. *rslt.*, pasileñkti. *sich v.*, mãžumą ỹ̀ prýßaki leñktis. *vorgebeugt dastehen, dasitzen*, linkstóti. — 2) *uneig., z. B. einer Krankheit v.*, ligą atgìnti. ligą artỹn ne-priléisti.
Vorbild, das, pawéikslas. pawyzdỹs. *s.* Muster.
vorbilden, *gleichnissweise darstellen*, prilýginti. *vorher abbilden*, pirmà nu-, pažénklinti.
vorblasen, *Jmdm etwas*, kàm kã̀ papũsti; patrimitũti etc. *s.* blasen.
Vorbote, der, *eig., etwa:* pirmpasìlis, io. — *uneig., Anzeichen*, žénklas. pirmì-pažénklinimas. *das ist ein V. des Friedens*, taĩ pakãjaus pirmì-takūnas; pirmì-pažénklinimas. taĩ žénklas, kàd pakãjus pastós.
vorbringen, *etwas zum Vorschein bringen, d. h. herausnehmen u. herbringen*, kã̀ išnèšti. *bloss: herbringen*, kã̀ atnèšti. *herführen*, atvèsti. *er konnte kein Wort vorbringen*, jìs ne-galėjo neĩ žõdį išsitarti. *etwas zu seiner Entschuldigung v.*, kã̀ añt atsitéisinimo pasakýti.
Vordach, das, pastógis, io.
vordem, *früher*, pirmà. pirmtõ. *vgl.* ehemals.
Vorderachse, die, pryßakinė aßis.
Vorderbein, das; **Vorderfuss**, der, pryßakinė kója.
vordere, *Adj.*, pryßakinis. *die v. Zähne*, pryßakinės dañtys. *die v. Seite eines Dinges, auch bei Menschen*, pryßakỹs.
Vordergebäude, das, pryßakinis bùtas. *der vordere Theil des Gebäudes*, pryßakinė bùto dalìs.
Vordergrund, der, *im Theater, bei einem Gemälde*, pryßakỹs. *etwas in den V. stellen*, kã̀ ỹ̀ prýßaki paštatýti.
Vorderhaupt, das, galwõs pryßakỹs. pryßakinė galwõs dalìs.
Vordermann, der, pryßakinis wýras. *milit. Ausdr.:* vùrdermons.
Vordermast, der, pryßakinis mãstas.
Vorderpferd, das, pryßakinis arklỹs.
Vorderseite, die, *Fronte*, pryßakỹs.
vorderste, I) *Adj.*, pryßakinis. *s.* vordere. *der erste*, pirmutinis. pirmàsis. — II) *Adv.*, pirmà. pryßakyje.
Vorderstube, die, pryßakinė stubà.
Vordertheil, der, *z. B. V. eines Schiffes*, ßiępiės pryßakỹs. pryßakinė ßiępiės dalis. *Vorderende*, pirmãgalis. *zum V. gehörig*, pryßakinis, io.
Vorderzahn, der, pryßakinė dantìs.
vordrängen, *s.* hervordrängen.
vordringen, *nach vorn dringen*, ỹ̀ prýßaki weržtis. *mit roher Gewalt*, briáutis. *weiter dringen*, tolỹn weržtis (ỹ́). *vgl.* dringen.
voreilen, *Jmdm, d. i. ihn überholen*, kã̀ praleñkti. *auch:* pranókti. *vor Jmdm eilen, laufen*, pirmì kõ bėkti (ỹ́g).
voreilig, I) *Adj., zu schnell*, per-greĩtas. *zu eifrig*, per-štroßnùs. *zu hastig*, per-štaigùs. *unüberlegt*, n'apdùmótas. *vorzeitig*, kàs pirmì cźiẽlo yrà. — II) *Adv.*, per-greĩtai. per-štaĩgiei. n'apsidùmódams. pirmì cźiẽlo.
Voreiligkeit, die, per-dìdis štroßnùmas; pasištrõßyjimas. greitùmas. štaigùmas.
Voreltern, die, tėwũ tėwaĩ.
vorempfinden, kã̀ pirmà jaũsti; prijaũsti. — **Vorempfindung**, die, pirmìjautimas. prijautimas. *V. woron haben*, kã̀ pirmà jaũsti. apiẽ kã̀ (*od.* nñ kõ) pirmà prijautimą turėti. *vgl.* Ahnung.
vorenthalten, *Jmdm etwas*, kàm kã̀ užginti; ne-dũti. *auch:* kàm kã̀ užlaikýti. *nicht zurück geben*, n'atdũti.
vorerinnern, kã̀ pirmà primiñti. *vorbemerken*, kã̀ pirmà priwèsti. añt kõ pirmà nurodyti. — **Vorerinnerung**, die, pirmìpriminimas. pirmì-priwedimas.
vorerst, *für's Erste*, põ pirmo. *zuvörderst*, pirmiáusiei. *inzwischen*, tañ tárpe.
vorerwähnt, pirmà išrinktas.
vorerwähnt, pirmì-paminėtas.
vorerzählen, *Jmdm etwas*, kàm kã̀ papãsakóti.
Vorfahr, der, 1) *ein Vorgänger im Amte*, *s.* Vorgänger. — 2) *einer von denen*,

Digitized by Google

die vor uns gelebt haben, Altervater, ſéntėwiu wiẽnas. ſéntėwis, io. *unsre Vorfahren,* múſū tėwū tėwaĩ. múſū ſéntėwiei. *auch bloss:* múſū tėwaĩ.

vorfahren, 1) *vor Jmdm fahren,* pirmũ kõ waźiúti. — 2) *Jmdm im Fahren zuvorkommen,* kã̀ waźiúdams praleñkti. — 3) *aus einem innern Raume hervorfahren,* išwaźiúti. *herfahren,* atwaźiúti. *heranfahren,* priwaźiúti. *der Kutscher soll v.,* kucźiėrė t'atwaźiúj; t'išwaźiúj! *vgl.* fahren.

Vorfall, der, 1) *der Herausfall, etwa beim Hodenbruch, bei der Gebärmutter,* išpůlimas. — 2) *Begebenheit,* nuſidãwimas. *trauriger V.,* nuſitikìmas. *zufälliges Ereigniss,* paſitrõpyjimas. *während dieser Vorfälle,* toktaĩ nuſidůdant.

vorfallen, 1) *herausfallen,* išpùlti. *nach vorn fallen,* ĩ prýßakį pùlti. — 2) *sich ereignen, geschehen,* nuſidůti. *bibl.: sich zufällig ereignen, sich treffen,* trõpytis. gãdytis. *von unglücklichen Begebenheiten,* nuſitikti. *was ist da vorgefallen,* kàs czià nuſidawė; nuſitìko? *auch:* kàs czià tìkos? — **Vorfallen,** das, *s.* Vorfall.

vorfassen, *z. B. eine vorgefasste Meinung,* pirmà priimtà miſlis.

vorfechten, *vorne kämpfen,* pryßakyjė kowóti. *fechtend vorgehen,* pirmà eĩdams kowóti.

Vorfechter, der, kuŕs pirmà (*od.* pryßakỹj) kowója. *vgl.* vorfechten.

vorfinden, ràſti. *sich vorfinden,* ràſtis. atſiràſti. *s.* finden.

vorfordern, *aufrufen,* kã̀ paßaũkti. *bestellen,* paſteliúti. *herrufen,* pawadìnti. — **Vorfordern,** das, paßaukìmas. paſteliãwimas. pawadìnimas.

vorführen, *z. B. ein Pferd v., d. i. herbeiführen,* árklį atwèſti. *nach vorn führen,* ĩ prýßakį wèſti. *rslt.,* atwèſti.

Vorgang, der, 1) *Muster, Beispiel,* pawéikſlas. *wir richten uns nach seinem V.,* mẽs dãrome kaĩp jis dãrẽs. mẽs eĩgiamės pagaĩ jõ pawéikſlą. *den V. haben s. v. a. der Erste sein,* pirmàſis búti. wyriáuſiůju búti. pìrmąję wiẽtą turėti. — 2) *Begebenheit,* nuſidãwimas. nuſitikìmas. paſitrõpyjimas. *vgl.* Vorfall.

Vorgänger, der, 1) *der voran geht,* kuŕs pirmà eĩt. pirmà eĩnąſis. *Führer,* wãdas. — 2) *Vorfahr im Amt,* kuŕs pirmà tamì ùrėdė bùwęs. *er war mein V.,* jìs pirmì manęs ßitamė ùrėdė bùwo.

vorgeben, 1) *gebend etwas vorlegen, z. B. dem Vieh das Futter v.,* galwijams pãšarą důti; padėti. — 2) *etwas Ungegründetes sagen,* ſakýti, búk etc. *von sich etwas v.,* ſakýtis. *z. B. er giebt vor, krank zu sein,* jìs ſãkos ſergãs. *auch:* jìs dėdas ſergãs (*er thut so*). *er giebt vor, es regne,* jìs ſãko, búk lỹją. *bibl. auch:* pramanýti (*Unwahres erdichten*). išſigìrti (*sich rühmen*). — **Vorgeben,** das, *z. B. das ist ein leeres V.,* taĩ tìkt tokiẽ tußti žõdžiai. *meistens zu umschreiben.*

Vorgebirge, das, prýkalnis, io.

vorgeblich, *s.* angeblich.

vorgefasst, *s.* vorfassen.

Vorgefühl, das, prijautìmas. *s.* Ahnung.

vorgehen, 1) *vorangehen,* pirmà eĩti. *die Arbeit geht dem Vergnügen vor,* dárbas pirmà eĩt, potám linkſmỹbė. — 2) *einen Vorzug haben, höher sein,* aukßtẽſnis (*od.* wyrẽſnis) búti. *er geht dir vor, ist höher als du,* jìs aukßtẽſnis (*od.* garbingẽſnis. wyrẽſnis) ùß tawè. *er bekommt mehr als du,* jìs gáun daugiaũs ùß tawè. — 3) *sich ereignen,* nuſidůti. nuſitìkti. *was geht da vor?* kàs czià? *was ist da vorgegangen?* kàs czià nuſidawė; nuſitìko?

Vorgemach, das, prýſtubė.

Vorgenuss, der, pirmì-ragãwimas. *Vorfreude.* pirmì-paſidźiaugìmas.

Vorgesetzte, der, wyreſnỹſis.

vorgestern, ùžwãkar. *das geschah v.,* taĩ nuſidawė ùžwãkar.

vorgestrig, *z. B. der v. Tag,* ùžwakar dìena. *mein v. Brief,* mãno grõmiata, ùžwakar raßýtoji. *selten:* uźwakarýkßtoji grõmiata.

vorglänzen, kám pirmà ſpindėti.

vorgreifen, *etwas vorschnell thun,* pergreĩtai kã̀ darýti. *Jmdm vorin v.,* kám kokiamė dalykė ùž akiũ ßókti.

vorhaben, 1) *vorn etwas haben,* prýßakỹj kã̀ turėti. — 2) *beabsichtigen, z. B. was hast du vor?* kã̀ tù ketì (*od.* miſlyji; dėmójį; apſi-ẽmęs eſi) darýti? *er hat grosse Dinge vor,* jìs didžiũ daiktũ apſi-ẽmęs yrà. — **Vorhaben,** das, ketėjimas. apſi-ėmìmas. *Gott wird dein V. segnen,* Pẽs Diẽws taĩ, kã̀ tù apſi-ẽmęs, žegnós.

Vorhalle, die, prýangė (*Vorthür*). *bei einer Kirche auch:* prýbaźnytis, czio.

vorhalten, *z. B. Jmdm etwas vor die Augen halten (dass er's sehen kann),* kám kã̀ po akiũ laikýti. *sich die Hand vor die Augen v. (um die Augen zu schützen),* rañkà ùž akiũ laikýtis. *etwas vorne halten,* kã̀ prießakỹj laikýti. — *uneig., Jmdm seine Sünden v.,* kám jõ griẽkùs põ akiũ ſtatýti. *auch:* kã̀ griẽkáuti. *Jmdm etwas vorwerfen,* kám kã̀ ùž akiũ mèſti. kám kã̀ ſpirti. *Jmdn an etwas erinnern,* kám kã̀ primiñti. *bibl. s. v. a. vorenthalten,* kám kã̀ uźlaikýti. *zeigen,* ródyti.

Vorhand, die, *der Vorrang,* wyreſnỹſis. wiėtà. *ich habe die V.,* àß einù pirmàs.

vorhanden, 1) *v. sein,* búti. *da sein,* búti. *das ist reichlich v.,* tõ czià yrà. *das ist nicht v., tõ n'iėrà. das ist nichts mehr v., tõ jaũ niẽko n'iėrà. das ist noch v.,* taĩ dár tebiẽra. — 2) *gegenwärtig sein,* czià búti. *in der Nähe sein,* paßãlyj búti. *bei der Hand sein,* po rañkos búti. *s. v. a. es ist an der Zeit,* yrà tàs czíẽſas (*Matth. 2, 13.*).

Digitized by Google

Vorhang, der, ùßkaba. *auch:* ãpkaba (*Behang. Umhang*). *die Vorhänge an einem Bette, gew.:* vĕrankai.
vorhangen, pĕrkabĕti. pĕrſwìrės kabĕti.
vorhängen, *z. B. eine Decke vor die Augen v.*, dĕkį ùź akiũ kabìnti. *rslt.*, ußkabìnti.
Vorhaus, das, prýbutis, cźio.
Vorhaut, die, prýůdė. *bibl.:* kúno plėwėlė (*Gen. 17, 11.*). *auch:* n'apipiáuſtymas (*Nichtbeschneidung*).
vorheften, *vorne einheften*, pryßakýj ſtĕkti (*Vg*). *vorne anheften*, pryßakýj priſtĕkti.
vorher, pirmà. *mit Beziehung auf einen bestimmten Zeitpunct*, pirmũ tõ. *das geschah v.*, taĩ nuſidawė pirmũ tõ. *du musst vorher bitten*, tù turì pirmà meĺſti. *6 Wochen v.*, ßeßės nedĕles pirmũ tõ.
vorher-ahnen, pirmà prijaũſti.
vorher-anzeigen, pirmà pridũti.
vorher-bedenken, pirmà apdùmóti.
vorher-bestimmen, pirmà ſtatýti. *von Gott*, (pirmà) paſkìrti. *von einem unbestimmten Fatum, aber auch von Gott*, (pirmà) lémti. *das ist ihm schon so vorherbestimmt*, taĩ jàm jaũ teĩp (pirmà) lémta; paſkìrta. — **Vorherbestimmung**, die, pirmũ-paſkýrimas. kaĩp kám lémta; paſkìrta; ſtatýta.
vorhergehen, pirmà eĩti. *s.* vorangehen.
vorherig, *s.* vorhergehend.
vorherkosten, pirmà paragáuti.
vorherrschen, *eig.*, wyriáuſiei ponawóti. — *uneig., die rothe Farbe herrscht hier vor*, raudónaſis párwas cźiónai wyriáuſiei rañdamas; randaſi. *diese Meinung herrscht vor*, daugiáuſiei teĩp miſlyjama.
vorhersagen, kã pirmà paſakýti.
vorhersehen, *s.* voraussehen.
vorhin, *s.* vorher.
Vorhof, der, *der eingehegte Raum vor einem Hause*, prýbutis, cźio. *vor einer Thür*, prýangė. *vor der Kirche, vor dem Tempel*, prýbaźnytis, cźio. *der eingehegte Raum um eine Kirche, zugleich Begräbnissplatz*, kiĩkapis, io. *Hofraum*, kiĉmas.
Vorhut, die, *s.* Vortrab.
vorig, búwęlis (*gewesener*). *bei Zeitsubst.*, praĕjęlis. *bibl. auch:* pirmàſis (*erste*). *die v. Zeiten*, pìrmoſios gadýnės. *der v. Pfarrer*, búwęlis kùnigas. *die v. Nacht*, praĕjuſioji naktis. *das v. Jahr*, pérnai mẽtas. *im vorigen Jahr geschah es*, pérnai taĩ nuſidawė. *im vorvorigen Jahr*, ùßpernai.
vorjährig, pérnykßtis *u.* -cźias. *vor-vorjährig*, ùßpernykßtis.
vorkauen, kám kã pirmà ſukramtýti.
Vorkauf, der, pirmpirkimas; *auch:* papirkimas.
Vorkäufer, der, papirkẽjas.
Vorkehrung, die, prigatãwyjimas. *Vorkehrungen zu* (*od. gegen*) *etwas treffen*, añt kõ (*od.* priẽß kã) kàs reĩk prigatãwyti; pritaiſýti.
Vorkenntnisse, die, pirmiẽjiė (*od.* gruntìniei) ißſimokìnimai. pirmóji mókſlu paźintis, iẽs, *f.* pirmàſis, *m.* paźinimas.
vorkommen, 1) *Jmdm im Laufen, Fahren, im Fleiss, in Fortschritten v.*, kã praleñkti. *selt.:* pranókti. *sich von hinten, aus einer Menge hervordrängen*, į prýßakį weĩßtis; briáutis. *rslt.*, praſi-, ißſiweĩßti. praſibriáuti. — 2) *vor Jmdn kommen, zu Jmdm gelangen*, priẽ kõ pri-eĩti; *wenn dabei Schwierigkeiten zu überwinden sind*, priligáuti. — 3) *zur Sprache kommen, z. B. das kam heute nicht vor*, apiẽ taĩ ne-bùwo kalbamà. — 4) *sich ereignen*, nuſidũti. nuſitìkti gãdytis. *das ist mir noch nicht vorgekommen*, taĩ mán dár n'iėrà nuſitikẽ; paſitrõpyjẽ. — 5) *sich finden*, ràſtis. *das Wort kommt in der Bibel nicht vor*, tàs žõdis býbelėſe ne-rañdas; ne-ſtów'. — 6) *scheinen, z. B. es kommt mir so vor, als ob es regnen wolle*, mán teĩp atſidũd (*od.* ródos), kaĩp kàd nórint lýti. mandìng nór' lýti.
Vorkost, die, pirmàſis waĩgis, io.
vorladen, *Jmdn*, kã paſteliũti.
vorlängst, labaĩ ſenieĩ.
vorlassen, 1) *voranlassen*, kã pirmà léiſti. *hervorlassen*, į prýßakį léiſti. — 2) *vor sich lassen*, priſiléiſti. *der Diener lässt Niemanden bei seinem Herrn vor*, taĩnas nei-wiẽną priẽ ſãwo põno ne-priléidźia. — **Vorlassen**, das, prileidimas. *meistens zu umschreiben.*
vorlaufen, pirmũ kõ bĕkti (*Vg*). *Jmdm beim Laufen zuvorkommen*, kã (bẽgdams) praleñkti; pranókti.
Vorläufer, der, pirmũ-takũnas. kuĩs pirmũ kõ bẽga. kuĩs kám pirmà bẽga.
vorläufig, 1) *Adj., nur bei Verbalsubst., durch's Adverb zu umschreiben.* — II) *Adv., zuvörderst*, põ pìrmo. *auf einige Zeit*, añt kókio cźiẽſo. *inzwischen*, taũ tárpe.
vorlaut, fù kalbà per-greĩtas.
vorlegen, 1) *vor Jmdn hinlegen*, põ kiẽnõ akiũ padĕti. *auch:* kiẽnõ pryßakýj padĕti. *meistens jedoch:* kám padĕti. *den Gästen Brot v.*, ſwecźiams dũnos padĕti. — 2) *uneig., Jmdm eine Frage v.*, kám kláuſyma ſtatýti. *dem Landtage eine Sache zur Berathung v.*, ſaĩmui kókį dalýką añt apmãſtymo padũti. *Pferde v.*, árklius pakinkýti. *Stahl anschmieden, z. B. die Pflugeisen v.*, noragùs uź-, primẽſti; priſkélti. *auch:* norãgams pliẽno primẽſti; priſkélti. — **Vorlegen**, das, padẽjimas. ſtãtymas. padawìmas. primetìmas. priſkĕlimas: *in der Bdtg der entspr. Verba.*
Vorlegeschloss, das, ſpynà.
vorlehnen, į prýßakį leñktis.
vorlesen, *Jmdm etwas*, kám kã ſkaitýti. *gew. rslt.*, paſkaitýti. *zum Nachsagen v*, pirmà paſkaitýti. — **Vorlesung**, die, paſkaĩtymas. pirmũ-paſkaĩtymas.
Vorleser, der, ſkaitýtojis.

Digitized by Google

vorletzte, *Adj.*, pirmũ-paſkutìnis.
vorleuchten, pirmù kõ (eĩdams) ßwiẽſti. — *uneig., als Muster Andern v.*, kitiẽms ßwiẽcźiancźiu pawéikſlu búti. kitiẽms ſãwo pawéikſlu pirmà eĩti; ßwiẽſti.
vorlieb, ùź (*od.* peř) gér priiñti. *s.* für-lieb.
Vorliebe, die, ýpacźiei dìdelė méilė. *V. für etwas haben*, kã ýpacźiei labaĩ mylėti. *aus V.*, kã ýpacźiei labaĩ mylẽdams.
vorliegen, *s.* davor liegen. — **vorliegend**, *z. B. der v. Gegenstand*, ßìtas dalỹkas. tàs dalỹkas, apiẽ kurĩ kalbamà.
vorlügen, kám kã pamelűti.
vormachen, 1) *etwas vor etwas machen*, kã ùß kã uźanűti. *im Übrigen nach der Art des Vormachens, z. B. einen Zaun vor ein Loch v.*, twõrą ùß ſkylės ußtwérti. *auch:* ſkỹlę tworà ußtwérti. *vgl.* vorlegen, vorbauen, vorziehen etc. — 2) *Jmdm etwas (zum Nachmachen) vormachen*, kám kã pirmà darýdams paródyti. — 3) *Jmdm blauen Dunst v.*, kám wẽjus padarýti.
vormalen, kám kã pamoliawóti. — *uneig., ausschmücken*, ißgróźinti.
vormalig, *s.* ehemalig.
vormals, pirmà. pirmù tõ. *s.* ehemals.
Vormauer, die, prýmūris, io. ùźmūris, io.
vormessen, *Jmdm etwas*, kám kã põ akiũ pérmatűti. *vgl.* messen.
Vormittag, der, *die Zeit vom Morgen bis Mittag*, pirmpiẽtis, cźio. *die Zeit gegen Mittag*, priẽßpiẽtis. *am V.* (*od. vormittags*) *verreisen*, pirmù piẽtū ißkeliáuti.
vormittägig, priẽßpiẽtinis.
Vormittagsgottesdienst, der, mißià pirmù piẽtū.
Vormittagsstunde, die, adynà pirmù piẽtu; priẽß piẽtùs.
Vormund, der, *bibl.:* apėkūnas. *gew.:* vẽrmunderis, io.
Vormundschaft, die, vėrmunderỹſtė. *er steht unter meiner V.*, jìs ſtów põ māno vėrmunderyſtė. àß jõ vẽrmunderis.
vormundschaftlich, vẽrmunderißkas.
vorn, 1) *auf der vorderen Seite*, pryßakỹj. *von v. u. von hinten zugleich angreifen*, kã iß prýßakio iř iß ùßpakalio wiẽnu ſykiù apnìkti. *Jmdn v. stellen*, kã ĩ prýßakį (*od.* pryßakỹj) paſtatýti. — 2) *zu Anfange*, iß pradźiõs. *ich war gleich von v. der Meinung*, àß tůjaũ iß pradźiõs teĩp mìſlyjau. *s. v. a. von Neuem*, iß naũjo. *ich muss die Arbeit von v. anfangen*, àß turiù tą dárbą iß naũjo (*auch:* nů pàt pradźiõs) pradėti.
vornageln, *vorn annageln*, pryßakỹj prinegeliűti. *etwas vornagelnd schliessen*, kã ùß kõ ußkálti.
Vorname, der, *meistens bloss* waŕdas (*Name*). *deutlicher:* krikßtytaſis waŕdas. krikßtwardis, dźio (*Taufname*).
vorne, *s.* vorn.
vornehm, I) *Adj., herrnmässig*, põnißkas. *hochgestellt*, áukßtas. *in hohen Ehren stehend*, garbìngas. *die Vornehmen u. Geringen*, aukßtiẽjiė iř praſtiẽjiė. *der vornehmste*, aukßcźiáuſyſis. *s. v. a. der Obere*, wyreſnỹſis. *der Oberste*, wyriáuſyſis. = *vorzüglichste, hauptsächlichste, wichtigste*, wyriáuſyſis. *das ist das Vornehmste dabei*, tamè taĩ wyriáuſyſis (*od.* didźiáuſyſis; dalỹkas. *der allervornehmste*, wyriũ wyriáuſyſis. didźiũ didźiáuſyſis. aukßcźiũ aukßcźiauſyſis. — II) *Adv.*, põnißkai. aukßtaĩ. garbìngay. wyriáuſiei. *er thut v.*, jis elgiàs põnißkai. jis dẽdas kàs ẽſas.
vornehmen, 1) *s.* hervornehmen — 2) *sich etwas vor die Nase, vor das Gesicht, vor den Mund etc. nehmen, halten*, kã ùź nósiės, ùź akiũ, ùź burnõs imtis. — 3) *etwas in die Hand nehmen, z. B. eine Arbeit v.*, dárbą nuſitwérti; ĩ rankàs imtis kã pradėti (*anfangen*). *etwas von Neuem v.*, kã iß naũjo nuſitwérti. — 4) *Jmdn in Bearbeitung nehmen, z. B. um ihn zu ermahnen, auszuforschen*, kã ĩ darbą imti. — 5) *sich etwas vorsetzen*, kã apſiimti. *ich habe mir vorgenommen, zu Hause zu bleiben*, àß apſi-ėmiau (*auch:* ketinaũ) namiẽj paſilikti. *auf etwas fürwitzig verfallen*, kã praſimanýti. — **Vornehmen**, das, *Entschluss*, apſi-ėmimas. *fürwitziges Beginnen*, praſimānymas. *vgl.* Vorhaben.
vornehmlich, *vorzugsweise*, ýpacźiei. *meistens*, labiáuſiei. *zuvörderst*, pirmiáuſiei. *vgl.* besonders. *bibl. s. v. a.* vornehm, *s. dieses.*
Vornehmthuerei, die, didßturỹſtė.
Vorplatz, der, *z. B. vor einem Hause*, plẽcius bùto pryßakỹj.
vorplaudern, *Jmdm etwas*, kám kã pavapėti.
Vorposten, der, *milit. Ausdr.:* vórpuſtas.
Vorpostengefecht, das, vórpuſtų ſuſirėmimas. *es fand ein V. statt*, vórpuſtai mušės.
vorpredigen, 1) *eig.*, põ kiẽnõ akiũ mušti laikýti; žõdį apſakýti. *vgl.* predigen. — 2) *uneig.*, kám kã kalbėti. *einschärfen*, graudénti.
vorragen, *s.* hervorragen.
Vorrang, der, *höherer Stand*, aukßtẽſnė ſtónas. *höhere Ehre*, aukßtẽſnė garbė. *den V. vor Jmdm haben, höher sein*, už kã aukßtẽſnis búti. *Jmdm den V. streitig machen*, kám užginti (*od.* n'ųwẽlyti) kad jis aukßtẽſnis (*od.* garbingẽſnis) ẽſąs. *den* aukßtẽſniąjį garbę užginti
Vorrath, der, zopõſtas. *einen reichen Vorrath wovon haben*, kõ ganą (*od.* pilnùs; apſcźieĩ) turėti. *der viele Vorräthe hat*, zopoſtìngas.
vorräthig, *fertig, bereit liegend. z. B. das v. Geld*, gatawiẽjiė piningaĩ. *v. Heu, Mehl*, ßiẽno, miltų zopõſtas. *ich habe davon nicht mehr viel v.*, àß tõ jaũ ne-daug turiù (ſãwo zopoſtė).

Digitized by Google

vorrechnen, *Jmdm etwas,* kám kã́ parokúoti.
Vorrecht, das, teisỹbė. *ich habe das V.,* àš turiù tã́ teisỹbę. *s.* Privilegium.
Vorrede, die, prýkalbė. *auch:* priėkalba. *bibl.:* pirmiẽjiė žõdžiei (*die ersten Worte*).
vorreden, *Jmdm etwas,* kám kã́ paßnckėti.
vorreiten, *weiter reiten,* tolỹn jóti. *nach vorn reiten,* į prýßakį jóti. *voraus reiten,* pirmà jóti.
Vorreiter, der, pirmū-jojìkas.
vorrichten, ł-, ußtaisỹti. — **Vorrichtung,** die, ł-, ußtaĩsymas.
vorrücken, I) *tr.,* 1) *vorwärts* (*od. weiter*) *rücken,* tolỹn stątýti; stùmti; tráukti etc. *s.* rücken. — 2) *vor etwas rücken, z. B. ein Schaff vor die Thür v.,* spìnta ùž dùrių ußtráukti. — *uneig., Jmdm etwas v.,* kám kã́ ùž akiũ mèsti. *in's Angesicht sagen,* kám kã́ ìšpėti. — II) *intr., die Truppen rücken vor,* waĩskas tráukia tolỹn. *wir rückten gegen die Stadt vor,* mẽs tráukėm tolỹn prieß miẽstą. — *uneig., in den Jahren v.,* senỹn eĩti. *im Amte v.,* aukßtỹn pareĩti. *in der Arbeit v.,* darbe tolỹn pareĩti.
vorrufen, *s.* hervorrufen.
Vorsaal, der, pryßakìnė swetlycźià. *vgl.* Saal.
Vorsabbath, der, *bibl.:* ßweñts wãkars pirmì šabatõs (*Marc. 15, 42.*).
vorsagen, *zum Nachsprechen,* kám kã́ pirmà šakýti; pašakýti.
Vorsänger, der, pirmū-giedótojis. *od. lieber:* kuŕs baĩšą wẽda. *den V. machen,* giẽštant (*od.* dainújant) baĩšą wèsti.
Vorsatz, der, apsi-ėmimas. *das ist mein fester V.,* àß taĩ driutaĩ apsi-ėmiau. *einen festen V. fassen,* kã́ ìß tikro apsiiñti.
vorsätzlich, *auch:* **vorsetzlich,** *absichtlich, mit Vorbedacht, besonders bei bösen Handlungen,* tyczìomis. *bibl., aber unlitt.:* ìß patyczio (*5. Mos. 19, 4.*). *ein v. Mord,* tyczìomis nušidãwusi razbajỹstė.
vorschallen, *s.* hervor-, *u.* schallen.
Vorschein, der, *in den Redensarten: zum V. kommen,* pasiródyti. į ßwiẽsą pareĩti. *offenbar werden,* ißsiréikßti. *aus der Tiefe zum V. kommen,* ißkìlti. *zum V. bringen, offenbaren,* kã́ ißréikßti. į ßwiẽsą stątýti. *er brachte einen alten Rock zum V.,* jìs sẽna sermẽgą iß-, ątneßė; paródė.
vorscheinen, *s.* hervorscheinen.
vorschicken, *voranschicken,* pirmà šiųsti. *rslt.,* pašiųsti.
vorschieben, 1) *vorwärts* (*od. weiter*) *schieben,* kã́ tolỹn kišti; stùmti. *vgl.* schieben. — 2) *etwas vor etwas schieben, z. B. einen Riegel vor die Thür v.,* ùßkaišti ùž dùrių ußkišti.
vorschiessen, 1) *s.* hervorschiessen. — 2) *s.* leihen. *auslegen,* ùš kã́ uždėti. *vorauszahlen,* kám kã́ pirmà užmokėti.
vorschimmern, *s.* hervorschimmern.
Vorschlag, der, užmãnymas. *Jmdm einen V. machen,* kám kã́ užmanýti. *empfehlen,* wẽlyti. *rslt.,* priwẽlyti. *rathen,* rõdyti. *Jmdn wozu in V. bringen,* kám kã́ priwẽlyti; užmanýti.
vorschlagen, 1) *etwas vor etwas schlagen, z. B. ein Brett vor das Fenster v.,* leñtą ùž lángo užmùßti; ußkálti. *weiterschlagen,* tolỹn mùßti. — 2) *s.* hervor-, schlagen. — 3) *einen zu hohen Preis fordern um ihn dann zu ermässigen,* per-daũg praßýti. — 4) *einen Vorschlag thun,* *s.* Vorschlag. — **Vorschlagen,** das, ußkalìmas. tolỹn mußimas.
Vorschmack, der, pirmū-ragãwimas. *Vorempfindung,* pirmū-jautìmas. prijautìmas. *Jmdm einen V. wovon geben,* kám kã́ pirmà ragáuti (*od.* jaũsti) dũti. *einen V. wovon haben,* kã́ pirmà ragáuti. pirmà prijaũsti.
vorschneiden, *etwas zur Vorlegung zerschneiden, z. B. den Braten v.,* peczianką kám (añt padalýjimo) šupiáušyti. *Brot v.,* dũną šuraikýti. *vgl.* schneiden. *etwas mit der Scheere v.,* kám kã́ šukarpýti.
Vorschneider, der, kuŕs kám kã́ šupiáušto; šuraĩko; šukařpo.
vorschnell, *s.* voreilig.
vorschreiben, 1) *voran od. vorne schreiben,* pryßakỹj raßýti. *rslt.,* parašýti. *hinschreiben,* parašýti. šuraßýti. — 2) *Jmdm etwas zum Nachschreiben v.,* kám kã́ (į pãwyzdį) parašýti. — 3) *Verhaltungsregeln geben, als Belehrung,* pamokìnti. *rathen,* rõdyti. *befehlen,* liẽpti. *rslt.,* paliẽpti. *weniger gut:* pawẽlyti (*erlauben*). *er hat mir nichts vorzuschreiben,* jis mán nìčko ne-tùr paliẽpti; pawẽlyti. — **Vorschreiben,** das, parašỹmas. pamokìnimas. rõdyjimas. paliẽpimas. pawẽlyjimas.
vorschreiten, *weiter schreiten,* tolỹn žengti (*vg*). *sich weiter bewegen,* tolỹn eĩti.
Vorschrift, die, 1) *Muster zum Nachschreiben,* vórßriftas. — 2) *Verhaltungsregel, s. das* Vorschreiben. *eine V. befolgen,* paliẽpimui (*od.* pamokìnimui; rõdyjimui) klausýti. *nach V.,* pagaĩ paliẽpimą. kaĩp paliẽptà.
Vorschub, der, *z. B. Jmdm worin V. leisten,* kã́ kokiamè dalykè šelpti; gélbėti. kám kokiamè dalykè añt pagálbos búti.
vorschuhen, *Stiefel,* šopagùs pridùrti.
Vorschule, die, prigatãwjanti ßiùilė.
Vorschuss, der, *gew.:* vórßusas. *Darlehn,* žyczka. *Auslage,* uždẽjimas. *Vorausbezahlung,* pirmū-užmokẽjimas. *Jmdm einen V. geben, s.* vorschiessen.
vorschütten, kám kã́ pakrẽšti. *s.* schütten.
vorschützen, *s.* vorwenden.
vorschwatzen, *s.* vorplaudern.
vorschweben, *z. B. mir schwebt etwas vor,* mán kàs añt akiũ šùkas.
vorschwimmen, *voran schwimmen,* pirmà (*od.* pryßakỹj) plaũkti.

Digitized by Google

vorsehen, 1) *s.* vorhersehen. — 2) *vorher beachten, erwägen, z. B. der Fall ist im Gesetze nicht vorgesehen*, įštātyme tõ nièrà pirmà paweizdẽta (*od.* dabóta; apmąštyta), kàd teĩp gãlint nuſidũti. — 3) *sich vorsehen*, ſaugótis. dabótis. *rslt.*, paſiſaugóti. paſidabóti. *sieh dich vor*, dabókis! ſaugókis! — **Vorsehung**, die, 1) *das Vorsehen*, pirmũ-paweizdẽjimas. pirmũ-padabójimas. pirmũ-apmąſtymas. paſidabójimas. paſiſaugójims. — 2) *das göttliche Walten*, Diẽwo waĩdymas. *Gottes Vorherbestimmung*. Diẽwo pirmũ-paſkýrimas; lẽmimas; nulẽmimas. *Vorsatz*, apſi-ėmìmas.

vorsein, 1) *s.* voraus sein. — 2) *Redensart: da sei Gott vor*, Diẽwė, apſaugók!

vorsetzen, 1) *vorwärts setzen*, tolỹn ſtatýti. *nach vorn setzen*, ĩ prýßaki ſtatýti. — 2) *vor etwas setzen, vor eine Öffnung, z. B. etwa vor ein Loch, eine Thür v.*, kã ùß ſkylẽs, ùź dùriu pa-, ußſtatýti. *vor das A ein S setzen*, ſ pirmũ ã ſtatýti. — 3) *Jmdm etwas, z. B. ein Glas Bier v.*, kám ſtìklą pỹwo paſtatýti. *Jmdm Speise auf den Tisch v.*, kám waĩgio añt ſtãlo paſtatýti; padėti. — 4) *sich etwas v., vornehmen*, kã ketinti; apſiimti. *ich hatte mir vorgesetzt, zu Hause zu bleiben*, àß buwaũ ketinęs (*od.* apſiẽmęs; pamìſlyjęs), namiẽj paſilikti. — **Vorsetzen**, das, paſtãtymas tolỹn; pryßakỹj. ußſtãtymas. apſi-ėmimas. ketinimas.

vorsetzlich, *s.* vorsätzlich.

Vorsicht, die, paſiſaugójimas. paſidabójimas. *mit V.*, paſiſaugódams. paſidabódams.

vorsichtig, I) *Adj.*, dabotingas. paſidabójąs. paſiſaugójąs. *sei v.*, ſaugókis! paſidabók! II) *Adv.*, dabotingai. paſidabódams. paſiſaugódams. *bibl.:* priſidabódams. *auch:* ißmintingai (*vernünftig*).

Vorsichtigkeit, die, dabotingùmas. *bibl.:* priweizdẽjimas (*Beaufsichtigung*). aprúpinimas (*Versorgung*). *s. auch:* Vorsicht.

Vorsichtsmassregel, die, kàs añt paſiſaugójimo dẽra. *V. ergreifen*, paſiſaugóti.

vorsingen, *Jmdm etwas*, kám kã pagiėdóti; padainúti. *bibl. auch:* pirmù-giėdóti. *vgl.* singen.

Vorsitz, der, *der erste Sitz*, pirmàſis ſóſtas. *der erste Platz*, pirmóji wiėtà. *der oberste Platz*, wyriáuſioji wiėtà. *die oberste Leitung*, wyriáuſioji waldžià. *er führt in dieser Gesellschaft den V.*, jìs tõs draugỹſtės (*od.* tõj draugỹſtėje) wiriáuſỹſis; galwà; dawãdą wẽda.

Vorsitzer, Vorsitzender, der, wyriáuſỹſis. *vgl.* Vorsitz.

Vorsorge, die, 1) *die Sorge vorher*, pirmũ-paſirúpinimas. pirmũ-paſiprocewójimas. *vgl.* Sorge. — 2) *V. für Jmdn tragen*, ùß kã (pirmà) paſirúpinti; paſiprocewóti. *V. tragen, dass das nicht geschieht*, ùß taĩ paſiprocewóti, kàd taĩ ne-nuſidũtų.

Vorspann, der, pakiñkymas. *Jmdm V. geben*, kám pakiñkymą (*od.* arkliũ añt pakiñkymo) dũti.

vorspannen, 1) *vor etwas ausbreiten, z. B. ein Tuch vor die Augen v.*, ſkẽpetą ùź akiũ ißſplẽſti. — 2) *Zugthiere, z. B. Pferde vor den Wagen, Pflug etc. v.*, arkliũ prìẽ wežimo, žãgrės pakinkýti.

vorspiegeln, *Jmdm etwas*, kám kã (ißgirdams) pamelúti. — **Vorspiegelung**, die, pamelãwimas. klaſtingas ißgýrimas.

Vorspiel, das, *etwa:* prigatãwyjąs žaidimas. prigatãwyjanti ßpiẽlė.

vorspielen, kám kã paßpiėliũti; papũſti; paſmuikũti etc. *s.* spielen.

vorsprechen, *s.* vorsagen.

vorspringen, *s.* hervorspringen, hervorragen.

Vorsprung, der, *das Voraussein, z. B. er hatte einen V. vor mir*, jìs jaũ toli pirmũ manẽs bùwo. jìs manę jaũ toli ùßpakalyje bùwo palikẽs.

vorspuken, *etwa:* pirmà paſiwaidinti.

Vorstadt, die, prýmiėſtis, cžio.

Vorstädter, der, prymiėſtißkis, io.

Vorstand, der, *die Vorsteher einer Anstalt*, wyreſniẽjiė. *s.* Vorsitz.

vorstecken, *eig.*, pryßakỹj įſmeĩkti (ỹ/g). — *uneig., ein Ziel v.*, miẽrį ſtatýti.

vorstehen, 1) *hervorstehen*, *s.* hervorragen. — 2) *voranstehen*, pirmà ſtowėti. *vorne (vor der Fronte) stehen*, pryßakỹje ſtowėti. — 3) *über etwas gesetzt sein*, añt kõ ſtatýtas búti. *er steht dem Hospital vor*, jìs añt ſpitõlės ſtatýtas. jìs ſpitõlės úźweizdas; uźweizdẽtojis; pridabótojis; wyriáuſỹſis. *s. v. a. regieren*, waldýti.

Vorsteher, der, *der Obere*, wyreſnỹſis. *der Oberste*, wyriáuſỹſis. *Aufseher*, úźweizdas. pridabótojis. priweizdẽtojis. *als Titel:* vorßtėris, io. verßtėras.

vorstellen, 1) *vorn hinstellen*, pryßakỹj (*od.* ĩ prýßaki) ſtatýti. *rslt.*, paſtatýti. — 2) *vor etwas stellen, z. B. Jmdm eine Schildwache vor die Thüre vorstellen*, kám ßiltwaktę ùź dùriu paſtatýti. — 3) *Jmdm etwas od. Jmdn vor Augen bringen*, kám kã põ akiũ paſtatýti. *zeigen*, paródyti. *stelle mich diesem Herrn vor*, paſtatýk manè tám põnui põ akiũ! paródyk manè tám põnui! priwèſk manè priẽ tõ põno. — *uneig., das Bild stellt einen Herrscher vor*, ßitas ãbrozas ródo (*od.* paźénklin) waldõną. — 4) *der Erwägung anheimgeben, z. B. er hat mir seine Noth vorgestellt*, jìs mán ſãwo bẽdą põ akiĩ paſtãtė; *od. lieber:* jìs mán ſãwo bẽdą papãſakojo. *ich stellte ihm vor, dass er sich bemühen müsse*, àß jám põ akiũ ſtačiaũ (*od.* paródžiau; ißguldžiaũ; ißdawãdyjau), kàd jìs paſiprocewóti tùrįs. ermahnen, graudénti. *rslt.*, pagraudénti. — 5) *sich vorstellen, sich denken*, mìſlyti. miſlytis. *z. B. du kannst dir leicht v., wie ich er-*

Digitized by Google

schrocken war, tù galì mìſlyti (*od.* mìſlytis), kaĩp àß ißſigañdęs buwaũ. *ich kann mir das gar nicht v.*, àß taĩ ne-galiù mìſlytis. — **Vorstellung**, die, 1) *das Vorstellen*, ſtãtymas ĩ prýßakį; põ akiũ. ródymas. paródymas. priwedimas. paźénklinimas. mìſlyjimas: *in der Bdtg der entspr. Verba.* — 2) *das Vorgestellte*, a) *der Gedanke*, miſlis, iẽs, *f. das übersteigt alle meine V.*, taĩ péreĩt wiſą mãno miſlį. *sich eine V. wovon machen*, ką̃ mìſlytis. *s.* vorstellen. — 3) *Ermahnung*, graudẽnimas. *rslt.*, pagraudẽnimas. *Jmdm Vorstellungen machen*, *s.* vorstellen.

Vorstoss, der. *an einem Kleide*, pãmußos.

vorstossen, 1) *s.* hervorstossen. — 2) *s.* hervorragen.

vorstrecken, 1) *s.* hervorstrecken. — 2) *s.* vorschiessen, leihen.

vorstreuen, kám ką̃ pabarſtýti; pakreĩkti; padraikýti. *s.* streuen.

vorsuchen, *s.* hervorsuchen.

Vortheil, der, *Gutes im Allg.*, kõ gẽro. *Nutzen*, naudà. *Gewinn*, wìningė. *er sucht dabei seinen eigenen V.*, jìs tamė ſãwo patiẽs wìningės (*od.* naudõs) jẽßko. *aus Anderer Schaden V. ziehen*, ìß kitũ ißkãdos wininigiauti; ſáw wìningės jẽßkóti. *das fiel zu seinem V. aus*, taĩ paſidárė jám añt gẽro; añt naudõs. *Vortheile im Kriege od. Spiele erringen*, laimẽti. *er ist im V.*, jìs laĩm'. *er wurde aus seinem V. verdrängt*, ką̃ jìs laimẽjęs bùwo, taĩ jìs iř wẽl' pámetė. jĩ ìß laimẽtos wiẽtos wẽl' ißbriówė. *er hat sich zu seinem V. verändert*, jìs ſáw añt naudõs (*od.* añt gẽro) kitõks paſtójo. jìs paſigẽrino. *Vorzug* (*bibl.*), kõ wiřßaus. *haben wir einen V.*, ař mẽs kõ wiřßaus tùrim? *Kunstgriff*, kaĩp kàs geriáuſiei tweriamà; dãroma.

vortheilhaft, I) *Adj.*, 1) *Nutzen* (*od. Gewinn*) *bringend*. naudingas. *es ist für mich v.*, taĩ mán naudinga. *v. Friede*, naudingas pakãjus. — 2) *nützlich*, *heilsam*, *von vortheilhafter Wirkung*, prideringas. *der Regen war sehr v.*, tàs lytùs bùwo dideĩ naudingas; *den Früchten v.*, waĩſiams prideringas. — 3) *gut*, *z B. eine v. Meinung von Jmdm haben*, gẽrą mìſlį apiẽ ką̃ turẽti. kõ gẽro apiẽ ką̃ mìſlyti. — II) *Adv.*, naudingai. prideringai. geraĩ. *v. kaufen*, *verkaufen*, geraĩ pirkti, pardũti. *v. von Jmdm urtheilen*, geraĩ apiẽ ką̃ kalbẽti.

vorthun, 1) *s.* vormachen, vorbinden etc. — 2) *s.* hervorthun.

Vortrab, der, pryßakiniei (raĩteliei).

vortraben, pirmà bẽkti (*v g*). *s.* traben.

Vortrag, der, pranešìmas. *einen V. halten*, ką̃ pranẽßti. kalbẽti.

vortragen, 1) *s.* hervorbringen. — 2) *bringen*, atnẽßti. *esset was euch vorgetragen wird*, wálgykit, ką̃ jùms pàdeda (*was man euch vorlegt, Luc. 10, 8.*). — 3) *vor Jmdm hertragen*, ką̃ pirm̃ kõ neßti. — 4) *einen Vortrag worüber halten*, ką̃ pranẽßti. apiẽ ką̃ kalbẽti. — **Vortragen**, das, pirm̃-neßìmas. praneßìmas. kalbẽjimas.

vortrefflich, I) *Adj.*, ßaũnas. ypacźiei ßaũnas. *köstlich*, kaßtáunas. brangùs. *prächtig*, *herrlich*, puikùs. *ein v. Mensch*, dideĩ ßaũnas źmogùs. *ein v. Ausspruch*, brangùs (*od.* kaßtáunas) žõdis. — II) *Adv.*, ßáuniei (*tüchtig*). kaßtáunai. brángiei. puĩkiei.

Vortrefflichkeit, die, ßaunùmas. kaßtaunùmas. brangùmas. puikùmas. *vgl.* vortrefflich.

vortreiben, 1) *s.* hervortreiben. — 2) *vorantreiben*, pirmà warýti.

vortreten, 1) *hervortreten*, ißmìti. ißźeñkti (*v g*). — 2) *vorantreten*, *-gehen*, pirmà eĩti; źeñkti.

Vortritt, der; pirm̃-ėjìmas. *Jmdm den V. lassen*, kám dúti pirmà eĩti. ką̃ pirm̃ ſawẽs léiſti. *die erste Stelle*, pirmóji (*od.* wyreſnióji) wiẽtà.

vorüber, prõ ßãlį. *s.* vorbei. *v. gehen*, prõ ßãlį eĩti. *rslt.*, praeĩti. *die Zeit ist v.*, cźiẽſas prõ ßãlį. cźiẽſas praẽjęs.

Vorurtheil, das, *etwa:* bè tìkro gruñto priimtà miſlis. *ein V. gegen Jmdn haben*, bè tìkro gruñto piktaĩ apiẽ ką̃ miſlyti; piktą miſlį apiẽ ką̃ turẽti. *ein gutes V. von Jmdm haben*, apiẽ ką̃ bè tikro gruñto kõ gẽro miſlyti; gẽrą miſlį turẽti.

vorwägen, *Jmdm*, kám ką̃ paſweřti.

Vorwahl, die, *vorbereitende Wahl*, prigatawyjãs ſkýrimas. *vorherige Wahl*, pirmà nuſidãwęs paſkýrimas. *vgl.* Wahl.

vorwalten, *s.* vorherrschen.

vorwälzen, *s.* hervorwälzen.

Vorwand, der, *meistens zu umschreiben durch die Verba* ſakýtis (*von sich sagen*) *u.* dẽtis *so thun*). *Ursache* (*wahre od. vorgebliche*), priẽźaſtis, iės, *m.* pryczià. *z. B er kam unter dem V., dass er mich besuchen wolle*, jìs atẽjo ſakýdamãſi (*od.* dẽdamãſi; *auch:* priẽźaſtį pridũdams), búk jìs priẽ manẽs norĩs apſilankýti. *einen V. ersinnen*, priẽźaſtį ißſimiſlyti. *schicklicher V.*, pritiñkąs priẽźaſtis. pritiñkanti pryczià.

vorwärts, *nach vorn hin*, *z. B. v. hangend*, *geneigt*, ĩ prýßakį linkaĩ pa-,pérſwirẽs, liñkęs. *v. fallen*, ĩ prýßakį (*auch:* añt prýßakio) pùlti. *v.* (*d. h. weiter*) *gehen*, tolỹn eĩti. *immer v.*, wis tolỹn! — *uneig.*, *die Arbeit geht nicht v.*, dárbas nè-ſekas; *auch:* n'eĩt ſpėriecĩ.

vorweben, kám ką̃ pryßakỹj pri-áuſti.

vorweg, *s.* voraus.

vorweisen, *s.* vorzeigen.

Vorwelt, die, ſwiẽtas, kuřs (*od.* kõks) jìs pirm̃ (ſeniũ ſeniáusiųjų) cźiẽſu cźiẽſu bùwęs.

vorwenden, ſakýtis. dẽtis. kókį priẽźaſtį (*od.* kókią pręzcią) pridũti. *er wendet vor, er sei krank gewesen*, jìs ſãkos ſiřgęs. jìs priẽźaſtį pridũda, búk jìs ſiřgęs. *bibl.:* atſikalbẽti (*sich ausreden, sich entschuldigen*).

Digitized by Google

vorwerfen, *Jmdm etwas, z. B. dem Vieh Futter, dem Hunde ein Stück Brot v.,* galwijams pãßaro, ßùniui důnos ſtùkį pamèſti. — *uneig., rügen, vor Augen stellen,* kám kã ùż akiũ mèſti. *Jmdm etwas vorhalten,* kám kã įſpėti.

Vorwerk, das, *Meierhof,* dwãras. *ein Complex von Wirthschaftsgebäuden,* padwãryja.

vorwiegen, *s.* vorwägen. *vorwiegend, s.* vorherrschend.

Vorwissen, das, *wörtl.:* pirmì-žinójimas. *gew. s. v. a. Wissen,* žinià. *ohne mein V.,* bè mãno žiniõs. mán ne-žinant.

Vorwitz, der, 1) *unzeitige Neugierde, s.* Neugierde. — 2) *s.* Voreiligkeit. — 3) *Naseweisheit,* praßmatỹſtė. — 4) *bibl.: nichtige Dinge, z. B. V. treiben,* niėkùs prówyti (*2. Thess. 3, 11.*).

vorwitzig, 1) *sehr neugierig,* kuřs per-dideĩ añt naujỹnų yrà. — 2) *voreilig,* pergreĩtas. — 3) *naseweis,* adiñcźius. gudriñcźius (*Subst.*). — 4) *bibl.: vorwitzige Kunst,* búrimo remẽſtas (*Handwerk des Wahrsagens, Act. 19, 19.*).

Vorwort, das, 1) *s.* Vorrede. — 2) *s.* Fürsprache.

Vorwurf, der, *das Vorwerfen,* ùž akiũ metimas. *Vorhaltung,* įſpėjimas. *Beschuldigung,* káltinimas. *Schelte, Verweis,* barìmas. pa-, ißbarìmas, *Schmähung,* kõliojimas. *Jmdm bittere Vorwürfe worüber machen,* kã dėl kõ ſkaũdźiei bárti; káltinti. kám kã bárdams ùž akiũ mèſti.

vorzählen, *Jmdm etwas,* kám kã (põ jõ akiũ) paſkaitýti. *aufzählen, vorrechnen,* parokúti. — **Vorzählen,** das, paſkaĩtymas. parokãwimas.

Vorzeichen, das, źénklas. *das ist ein V. von Krieg,* taĩ źénklas, kàd kãras búſęs. *vgl.* Anzeichen.

vorzeichnen, *im Allg., Jmdm etwas v.,* kám kã paźénklinti. *zum Nachzeichnen v.,* kám kã ĩ pãwyzdį paźénklinti; paczièkiũti.

vorzeigen, kám kã paródyti. *wieder v.,* atródyti. — **Vorzeigen,** das, pa-, atródymas.

Vorzeiger, der, kuřs kám kã paródo. *den V. dieses Briefes,* ßitą grõmiatą paródanczíam. tám, kuřs ßitą grõmiatą paródys.

Vorzeit, die, ſeniáußiejiė czíėſai. = *Vorfahren,* tėwũ tėwaĩ.

vorzeitig, pirmì czíėſo. frühreif, *s. dieses.*

vorziehen, 1) *s.* hervorziehen. — 2) *vor etwas ziehen, z. B. einen Graben vor eine Wiese v.,* grãbę ùß piẽwos ußtráukti. — 3) *bibl.: hoch zu Ehren bringen,* ißkélti. — 4) *höher schätzen,* kã aukßteſniõj garbėjė laikýti ùß kìtą. *er zieht den Tod der Gefangenschaft vor,* jám ſmerčtis miėlėſnis ùß kalėjimą. jìs weikiaũs (*auch:* miėliaũs; labiaũs) nór miřti nè kaĩp ĩ kalėjima pareĩti. *vgl.* bevorzugen.

Vorzimmer, das, pryſtubė. *vorderstes Zimmer,* pryßakinė ſtubà.

Vorzopf, der, *Schopf,* czíuprynas.

Vorzug, der, 1) *eig., bibl.: im V. sein = vorangehen,* pirmà (*od.* pryßakỹj) tráukti (*1. Macc. 9, 11.*). — 2) *s.* Vorrang. *er giebt dem den V.,* jìs tą labiaũs mỹl; peř gerẽſnį laĩko; weikiaũs ìma etc. *er hat keinen V. vor Anderen,* jìs niẽko gerẽſnis n'iėrà ùß kitùs. — 3) *gute Eigenschaft, z. B. er besitzt viele Vorzüge,* jíſaĩ tùr daũg ßaunũ ypatỹbiu. *Vorzüge des Geistes u. Körpers,* brángios (*od.* ßaũnos) ypatỹbės dwãſės beĩ kúno.

vorzüglich, I) *Adj.,* ypatíßkas. ypaczíei gẽras; ßaũnas; brangùs; kaßtáunas *nicht gewöhnlich,* ne-bile-kõks. *s.* vortrefflich, ausserordentlich. — II) *Adv.,* ypatíßkai. ßaũniei. ne-bile-kaĩp.

vorzugsweise, *d. h. meistens,* labiáußiei. *gewöhnlich,* daugiáußiei. *hauptsächlich,* wyriáußiei. *besonders,* ypaczíei.

Vulcan, der, ugnìngas (*od.* ugniẽs ißmetãs) kálnas. wulkõnas.

vulkanisch, wulkõnißkas.

W.

Waare, die, tawõras. *die W. von Jmdm beziehen,* tawõrą nů kõ iñnti; pirkti. *die W. findet guten Absatz,* tàs tawõras rañda pirkẽju; geraĩ parſidawinẽja.

Waarenlager, das, towõrų zopõſtas. tawõrų krõmas (*Kram*).

Wabe, die, korỹs.

wach, kuřs buñda. *ich bin noch w.,* àß dár bundù. *ich bin schon w.,* àß jaũ pabùdęs (*erwacht*). *die Nacht über w. bleiben,* pėř nãkti budėti; n'uźmikti (*v g*).

Wache, die, 1) *das Bewachen,* ſergėjimas. *er hält W.,* jìs ſérkti (*v g*). jìs ſargỹbę laĩko. *milit. Ausdr.:* waktà. *er steht auf der W.,* jìs ſtów añt waktõs *die Feuer der Leichenwache in der Nacht vor dem Begräbniss,* budėtuwės, iù. — 2) *die auf der Hut befindliche Person,* ſargas. *Pl.* ſargaĩ. *milit. Ausdr.:* waktà. *die W. zieht auf,* waktà ußtráukia. *das Haus mit Wachen besetzen,* bùtą ſargaĩs (*od.* waktomis) apſtatýti.

Digitized by Google

wachen, 1) *nicht schlafen, absichtl.,* budėti. *nicht absichtl.,* ne-miegóti. *ich habe die ganze Nacht gewacht,* âš peř wiſą nãkti budėjau. *bei einem Kranken, bei der Leiche w.,* prię ligóniės, prię lawóno budėti. — 2) *Wache halten, s.* Wache. *worauf aufmerksam sein,* dabóti. *über Jmdn w.,* kã ſergėti. kã pridabóti. — **Wachen,** das, budėjimas. ſergėjimas. dabójimas.

Wachfeuer, das, waktõs ugnìs, iės, *f.*

wachhabend, kuřs wãktą laĩko. waktõs wyriáuſyſis.

Wachhaus, das, waktõs bùtas.

Wachholder, der, kadagỹs.

Wachholderbaum, der, kãdagmedis, dżio.

Wachholderbeere, die, kadagiũ (*od.* kãdagio) ũga.

Wachholdergesträuch, das, kadagỹnė. *ein Wachholderstrauch,* kadagýnas.

Wachmeister, der, *Titel,* wãkmiſtras.

Wachposten, der, *milit. Ausdr.,* waktõs pùſtas.

Wachs, das, wãßkas. *mit Wachs einreiben, z. B. einen Faden,* ſiúlą waßkũti. *rslt.,* ſwaßkũti. *von W.,* wãßko. *Lichte von W.,* wãßko liktys.

wachsam, I) *Adj.,* budrùs. *von einem Hunde, streng Wache haltend,* ſargùs. — *uneig., ein w. Auge auf Jmdn haben,* añt kõ aßtrieĩ dabóti. — II) *Adv.,* budrieĩ.

Wachsamkeit, die, budrùmas. ſargùmas. ſargỹſtė. *Achtsamkeit,* dabójimas. padabójimas.

Wachsbild, das, wãßko (*od.* waßkìnis) ãbrozas.

Wachschiff, das, wãktßiėpis, iės, *fem. u. masc.*

wachsen, *allg.,* áukti (*γg*). *rslt., aufwachsen,* užáukti. *anwachsen,* pri-áukti. *grösser werden,* didỹn eĩti. *von Gras, Kraut, Bart, Federn u. drgl., besonders rücksichtlich des Hervorwachsens aus der Wurzel u. des ersten jungen Wuchses,* žélti. *beim weiteren Wachsen heisst das gleichfalls* áukti. *das Wasser wächst,* wandů twįſta; *ist hoch gewachsen,* aukßtaĩ patwinęs; ußtwinęs. *die Macht der Feinde wuchs,* nepriėteliũ galỹbė áugo; didinos; wìs didỹn ėjo. *ein klein wenig w., punctiv,* úkterėti. *ein wenig gewachsen,* pa-ugėjęs. — *uneig., das Geld ist ihm an's Herz gewachsen,* piningaĩ jám prię ſirdiės lýg áukte pri-áugę. — **Wachsen,** das, augìmas. pri-, užaugìmas. žėlimas. úkterėjimas. pa-ūgėjimas. didỹn ėjìmas. paſidìdinimas: *in der Bdtg der entspr. Verba.*

wächsen, *mit Wachs bereiben, z. B. einen Faden w.,* ſiúlą waßkũti.

wächsern, *z. B. wächserne Lichte,* wãßko (*od.* wãßkinės) liktys.

Wachsfackel, die, wãßko žiburỹs.

wachsgelb, geltónas kaĩp wãßkas.

Wachshandlung, die, wãßko krõmas.

Wachskerze, die, wãßko žiburỹs; liktìs, iės.

Wachsleinwand, die, wãßko audìmas.

Wachslicht, das, wãßko liktìs, iės, *f.*

Wachsperle, die, wãßko karélkis, io.

Wachsscheibe, die, korỹs.

Wachsstock, der, waßkinė (*od.* wãßko) liktìkė.

Wachsthum, das, augìmas. *er ist von gutem, tüchtigem W.,* jìs áugalũtas. *der Baum hat ein gutes W., ist überhaupt gut, schön gewachsen,* mẽdis tùr gėrą ūgį; yrà gražieĩ áugęs.

Wachstube, die, wãktſtubė.

Wachstuch, das, wãßko audìmas.

Wacht, die, *s.* Wache.

Wachtel, die, pùtpela. grėzlė.

Wachtelschlag, der, pùtpelos (*od.* grėzlės) baĩſas.

Wächter, der, ſargas. waktõrius. uždabótojis.

Wachthurm, der, waktõs koryczià.

Wachtmeister, Wachtposten etc. s. Wachmeister, Wachposten etc.

wackelig, *sich seitlich hin u. her bewegend, z. B. w. Kopf,* ſwyrójanti galwà. *w. Gang,* ſwyrójanti eĩſena. *ein w. Messer,* klibãs peĩlis, io. klìbis, io.

wackeln, *im Gelenk, in der Wurzel los sein,* liófas. *z. B. die Zähne w.,* dañtis liófos; klìba; jùda. *sich im Gelenk seitlich hin u. her bewegen, z. B. vom Wackeln eines Messers in der Schale,* klibėti. *ihm wackelt der Kopf,* jám galwà ſwyrůja. *er wackelt beim Gehen,* jis eĩdams ſwyrůja.

wacker, *wachsam, bibl.:* budrùs. *w. sein, d. h. wachen,* budėti. *im Übrigen s.* thätig, brav, tüchtig.

Wade, die, blauzdà.

waden, *s* waten.

Wadenbein, das, blaũzdkaulis, io.

Waffe, die, giñklas. *Plur.* Waffen *s. besonders.*

Waffel, die; **Waffelkuchen,** der, wófelis, io. *nach Mielcke:* paliėtinis (*ein hingegossener, näml.* pyrãgas, *Kuchen*).

Waffen, die, giñklai. *die W. ergreifen,* ginklùs nuſitwėrti. *die W. niederlegen,* ginklùs (ĩ ßãlį) padėti. *mit W. ausrüsten,* giñklais ißrėdýti; aptaiſyti.

Waffenfabrik, die, giñklų fabrikė.

waffenfähig, kàs ginklùs pakélti (*od.* panèßti) gãl.

Waffengeklirr, das, giñklų tarßkėjimas.

Waffengewalt, die, giñklų macìs, iės, *f. auch bloss:* giñklai.

waffenlos, bè giñklų.

Waffenruhe, die, giñklų ãtilſis, iės, *m.*

Waffenrüstung, die, *s.* Rüstung.

Waffenschmied, der, giñklų kálwis, io.

Waffenschmiede, die, giñklų kálwinyczia.

Waffenstillstand, der, giñklų apſtãbdymas; apſiſtójimas; tykùmas. giñklų atſiilſėjimas. *der W. ist abgelaufen,* giñklų apſtãbdymo cžiėſas ißbėgęs.

Waffenträger, der, giñklų neßėjas.

waffnen, kã giñklais ißrėdýti. *gewaffnet,* giñklais apſitaĩſęs. ginklůtas.

Digitized by Google

Wage, die, *mit Schalen*, ſwarčtis. *auch:* ſwarčziei. *eine grosse W. auch:* wógas. *nach Mielcke:* wogà. *die Schnellwage, ein Stock mit einem Kolben auf einem Ende, Besemer*, bezmėnas bùžė. — *uneig., Jmdm die W. halten*, kã atſwerti.

Wagebalken, der, ſwarčzio ſkerſinis, io.

Wagehals, der, per-durnaĩ drąſus.

Wagemeister, der, *Tit.*, wógmiſtras, io.

Wagen, der, weżimas. *ein herrschaftlicher W. mit Lederverdeck*, karėtà. *ein W. mit einem Leinwandverdeck*, weżimas ſù plónes *in den W. steigen*, ĩ weżimą ſėſtis; ſėſti. *den W. anspannen*, weżimą (*u.* árklius priẽ weżimo) pakinkýti. *den W. umwerfen*, weżimą apwerſti. — *uneig., der W. am Himmel, das Gestirn des grossen Bären*, weżimas. grĩžo (*od.* grĩžulio) rãtas.

wagen, 1) *ein gefährliches Unternehmen versuchen*, kã (*od.* kõ priėgadingo) bandýti. *etwas Gefährliches zu thun den Muth fassen*, išſidrĩſti. paſidrąſinti. *dazu den Muth haben*, drĩſti. *auch:* tõks drąſus bùti. *z. B. er wagte über das dünne Eis zu gehen*, jis bañdė (*od.* išſidrĩſo; drĩſo), peř plónąji lėdą eĩti. *er wagte eine Schlacht*, jis mũšį bañdė. jis išſidrĩſo mũšį bandýti. *er wagte sich mitten unter die Feinde*, jis išſidrĩſo (*od.* tõks drąſus bùwo), ĩ nepriėteliũ widurį paſidũti. *ich wage dich um etwas zu bitten*, àš išſidręſu, tawę kõ meĩſti; *od.* paſidrąſinęs tawę kõ meldżiù. — 2) *in Gefahr setzen, z. B. sein Leben daran w.*, ſãwo gýwaſtį añt tõ ſtatýti. *er wagte sein ganzes Vermögen daran*, jis wiſą ſãwo turtą añt tõ ſtãtė. — **Wagen**, das, bañdymas. drĩſimas. išſidrĩſimas. ſtãtymas: *in der Bdtg der entspr. Verba.*

wägen, ſweřti. *rslt.*, paſweřti. *frq.*, ſwarſtýti.

Wagenaxe, die, (weżimo) ašìs, iẽs, *f.*

Wagenburg, die, *das Lager*, ãbażas. *zusammengestellte Wagen*, ſuſtatýti weżimai. *Verschanzung*, pylimas (*Luc. 19, 43.*).

Wagendeichsel, die, dyſelỹs. *hier und da auch:* rodỹklė.

Wagengeleise, das, wėżė. *meistens Plur.:* wėżios, iũ.

Wagenkasten, der, weżimo ſkrỹnė.

Wagenkette, die, weżimo kẽtis, iės, *f.*

Wagenlenker, der, waźnýczia.

Wagenmeister, der, *Tit.*, wógmiſtras.

Wagenpferd, das, waźiũjamas arklỹs.

Wagenrad, das, weżimo rãtas.

Wagenremise, die, weżimų paſiúrė.

Wagenschmiere, die, weżimo tepỹlai; tẽpalas.

Wagensitz, der, weżimo paſõſtė.

Wagenspur, die, wėżios, iũ.

Wäger, der, ſwėrikas. kuřs ſwėria.

wagerecht, *s.* horizontal.

Wagner, der, *Stellmacher*, rãczius (*Rädermacher*).

Wagniss, das, die, *s.* Wagstück.

Wagschale, die, *gew.:* wógſiolė. *nach Mielcke:* wógos bliũdas.

Wagstück, das, drąſus (*od.* priėgadingas) bañdymas. *das würde ein W. sein*, tai bútų priėgadingas bañdymas; prówyjimas: išſidryſimas.

Wahl, die, 1) *das Wählen*, ſkỹrimas. *rslt.* išſi-, paſiſkýrimas (*das Ausscheiden*). rinkìmas. *rslt.*, išſirinkimas (*das Herauslesen, daher mehr bei der W. von Mehreren*). *die W. eines Deputirten ausführen*, diputiẽrtą ſkirti; paſiſkirti. *die W. ist auf dich gefallen*, tù esi paſkirtas. *die W. ist da schwierig*, czia ſuñku ſkirti. *sei vorsichtig in der W. deiner Worte*, paſidabók wartójime ſãwo žõdżiù. *die W. des rechten Wortes ist hier schwer*, czia ſuñku yra tikrąji žõdį rąſti; trõpyti. — 2) *die Freiheit der Wahl, z. B. du hast die W.*, ti galì ſkirtis. *es bleibt mir keine W.*, aš ne-galiù kitaĩp. kitaĩp n'iẽr; n'eĩt.

wählbar, kurĩ walè ſkirti. kã ſkirti gali.

wählen, 1) *zu einem Amte*, riñkti. ſkirti *rslt.*, išriñkti. paſkirti. *für sich w.*, išſiriñkti. paſiſkirti. *s.* Wahl, erwählen. — 2) *eine Wahl zwischen mehreren Dingen treffen*, ſkirtis. *wähle dir den Tod od. die Knechtschaft*, ſkirkis ař ſmerti, ař wergỹſte gewählt (*in Hinsicht des Ausdrucks*), *s. besonders.* — **Wählen**, das, *s.* Wahl.

Wähler, der, ſkirėjas.

wählerisch, kuriám ne-wéik' kàs tiñka kuřs wis labaĩ ſkirſto; niẽkin.

wahlfähig, 1) *berechtigt zu wählen*, kuriám walè ſkirti. — 2) *berechtigt gewählt zu werden*, kurĩ walè ſkirti.

Wahlfürst, der, ſkiriamas (*od.* ſkirtas) kunigáikštis. czio.

Wahlkönig, der, *z. B. das Land hat einen W.*, tõs zẽmės karãlius ſkiriamas. *der ist ein W.*, tàs karãlius (ĩ karaliùs) paſkirtas.

Wahlplatz, der, 1) *s.* Schlachtfeld. ſusmušimo (*od.* mũšio) wiėtà. — 2) *der Platz auf dem gewählt wird*, ſkỹrimo plõcia.

Wahlrecht, das, ſkỹrimo teiſỹbė.

Wahlreich, das, žẽmė, kuriõs karãlius wis kàs ſỹkį ſkiriamas.

Wahlspruch, der, *etwa:* minėtins (*od.* miſlingas) žõdis, dżio. ſirdiẽs žõdis. prytarta

Wahlstatt, die, *s.* Wahlplatz.

Wahltag, der, ſkỹrimo diẽnà.

Wahlversammlung, die, ſkỹrimo ſurinkimas.

Wahn, der, dinkßczià (√ g). *auch:* (paklydęs) miſlis; dùmà. *er steht in dem W.*, jis miſlyja; jis tõs miſliẽs yrà. *Jmdm einen W. beibringen*, kam kókią klaidingą miſlį pridũti. *in dem W. sein*, miſlyti dumóti. *auch:* dingóti. dingótis. wähnen.

wähnen, miſlyti. dùmóti. *ihr sollt nicht w.*, ne-miſlykite. — **Wähnen**, das, miſlymas. dumójimas. *vgl.* Wahn.

Wahnsinn, der, iš galwõs (*od.* iš ùmo) išėjimas. galwõs (*od.* prõto) išklydimas.

Digitized by Google

papaikìmas. *euphem.* dwãſės aptemìmas. *meistens durch's Adj. od. Partic. zu umschreiben, s.* wahnsinnig. — *uneig., tolle Handlung, Raserei, Tollheit,* dùkimas. durnỹſtė. durnãwimas. *Unverstand,* beprotỹſtė. *Unvernunft,* n'ißmintìs. *Dummheit,* paikỹſtė. *in W. verfallen,* ìß galwõs (*od.* ìß prõto; ìß ũmo) ißeĩti.

wahnsinnig, *eig., w. geworden,* ìß prõto (*od.* ìß galwõs; ìß ũmo) ißẽjęs. prõtą pamẽtęs. prõto (*od.* ißmintiẽs) ne-tẽkęs. *w. werden,* ìß prõto etc. etc. ißeĩti. prõtą pamẽlti. *du wirst mich noch w. machen,* tù dár pıdaryſi, kàd àß turẽßu ìß prõto ißeĩti.

Wahnwitz, der, ſu-ìręs prõtas. ſu-iruſi ißmintìs.

wahnwitzig, kuriõ prõtas ſu-ìręs; ißklýdęs.

wahr, I) *Adj.,* 1) *nicht gelogen, nicht erdichtet, mit der Wirklichkeit übereinstimmend,* a) *prädicativ, meistens durch das Subst.* tiẽſà. *auch:* teiſỹbė. *z. B. das ist w.,* taĩ tiẽſà. *auch:* taĩ teiſỹbė. *was er sagt, ist nicht w.,* kã jìs ſãko, taĩ ne-tiẽſà. *die Erzählung kann w. sein,* tàs pãſakojimas gal' tiẽſà bùti. — b) *attributiv: z. B. ein w. Wort,* tiẽſõs žõdis. *eine w. Geschichte,* tiẽſõs pãſakojimas. nuſidãwimas, kuŕs tikróji tiẽſà yrà. — c) *als Subst. neutr. das Wahre,* kàs tiẽſà. — 2) *wirklich, echt, z. B. ein w. Freund,* tìkras priẽtelis. *ein w. Littauer,* tìkras (*auch:* czỹſtas, *rein*) Liẽtùwininkas. *ein w. Christ,* tìkras krikßczìonìs. — II) *Adv.,* 1) *der Wirklichkeit entsprechend, durch das Subst.* tiẽſà *zu umschreiben, z. B. rede immer w.,* kalbẽk wìs kàs tiẽſà. kalbẽk wìs pagaĩ czỹſtąję tiẽſą. — 2) *gewiss, z. B. so w. als ich lebe,* teĩp tikraĩ, kaĩp àß gỹwas. *so w. mir Gott helfe,* teĩp tikraĩ manę Põns Diẽws te-gélbti.

wahren, *s.* beachten, Acht (*in Acht nehmen*), wahrnehmen, schützen.

währen, patèkti. *s.* dauern.

während, *Präpos., z. B. w. dieser Tage,* ßioſe diẽnoſe. *w. der Predigt schlief er,* mìßią be-laĩkant jìs miẽgójo. *w. des Lesens fiel mir ein,* be-ſkaĩtant mán pripũlė. *w. des Krieges war grosse Theurung,* kãrui b'ẽſant dìdelė brangỹbė bùwo; *od.* kãro czìẽſe dìdelė brangỹbė bùwo. *w. dessen,* tamè tárpe. *w. dess, dass ich las etc.,* tamè tárpe, kaĩp àß ſkaiczìau; *od.* mán be-ſkaĩtant etc.

wahrhaft, wahrhaftig, I) *Adj.,* 1) *wirklich, recht, echt,* tìkras. — 2) *die Wahrheit redend,* tiẽſą kalbą̃s. kuŕs wìs kaĩba, kàs tiẽſà. *treu,* wiẽrnas. wiẽrnõs ßirdiẽs. *Wahrheit u. Gerechtigkeit liebend,* teiſùs. — II) *Adv., der Wahrheit gemäss,* pagaĩ tiẽſą. pagaĩ teiſỹbę. *gewiss,* tikraĩ. *das ist wahrhaftig w.,* taĩ tikraĩ tiẽſà. taĩ tikróji tiẽſà. *vgl.* wahrlich.

Wahrhaftigkeit, die, wiẽrnỹbę. wiẽrnà ßirdìs. teiſingùmas.

Wahrheit, die, tiẽſà. *auch:* teiſỹbė. *die W. lieben,* tiẽſą (*od.* kàs tiẽſà) mylẽti. *ich habe die wirkliche W. gesagt,* àß tikrąję tiẽſą (*od.* teiſỹbę) paſakiaũ. *die reine W.,* czỹſtóji tiẽſà. *ganz der W. gemäss,* wiſái pagaĩ tiẽſą. *um die W. zu sagen,* tiẽſą ſãkant.

Wahrheitsfreund, der, kàs tiẽſą mýl'.

wahrheitsliebend, *s.* Wahrheitsfreund.

wahrlich, *Adj.,* tikraĩ. *bibl.:* ìß tiẽſõs. *wahrlich, wahrlich,* ìß tiẽſõs, ìß tiẽſõs!

wahrnehmbar, kã ũmais ißpaźìnti galì. umaĩs ißpaźįſtamas.

wahrnehmen, 1) *worauf merken,* añt kõ dabóti. *rslt.,* padabóti. *sich etwas genau merken, einprägen,* įſidabóti. įſitẽmyti. *etwas mit den Augen w., worauf hinsehen,* ĩ kã źiurẽti. *rslt.,* paźiurẽti. *hinsehend sich merken,* kã įſiźiurẽti. *hinhörend w.,* klauſýtis. *rslt.,* paſiklauſýti. *hinhörend sich merken,* įſiklauſýti. *mit dem Verstande erkennen,* ißpaźìnti. *man kann das da deutlich w.,* taĩ czià galì ãißkiei ißpaźìnti. *merken,* numanýti. — 2) *gewahr werden, mit den Augen,* ißwýſti. pamatýti. *das Huhn nahm den Habicht wahr,* wißtà wãnagą pamãtė; ißwýdo. *mit dem Gehör w.,* ißgirſti. *merken,* numanýti. — 3) *in besonderen Redensarten, z. B. seinen Vortheil w.,* añt ſãwo naudõs dabóti. *seiner selbst w., sich in Acht nehmen,* ſaugótis. dabótis. *die Gelegenheit w.,* prógą wartóti. *die Zeit w.,* cziẽſą ne-wartójęs ne-praleiſti. — **Wahrnehmung,** die, dabójimas. padabójimas. įſidabójimas. źiurẽjimas. paźiurẽjimas. įſiźiurẽjimas. klaũſymas. paſi-, įſiklaũſymas. ißpaźìnimas. numãnymas. ißwydìmas. pamãtymas. wartójimas: *in der Bdtg der entspr. Verba.*

wahrsagen, *nach der Art, in der die Wahrsagung geschieht: durch Kartenlegen,* kortàs dẽti. *durch Werfen des Looses,* bùrtą mèſti. bùrti. *w. durch Zauberei,* źýnauti. *prophezeien,* prarakãuti.

Wahrsager, der, bùrtininkas. kuŕs kortàs dẽda. źynỹs. *s.* wahrsagen.

Wahrsagergeist, der, źýnawimo dwãſė.

wahrscheinlich, I) *Adj.,* kàs ródos tiẽſà ẽſant. *das ist sehr w.,* taĩ labaĩ ródos (*od.* atſidũda) tiẽſà (ẽſant). *es ist w., dass es morgen regnen wird,* ródos (*od.* rẽgis; teĩp ißliwéizd'), kàd rytój lýs'. *auch:* ródos (*od.* rẽgis), rytój lytaũs bùs'. — II) *Adv., er wird w. nicht kommen,* jìs, ródos, n'ateĩs'.

Wahrscheinlichkeit, die, ißweizdẽjimas. ißſiweizdẽjimas. *er wird aller W. nach nicht kommen,* jìs pagaĩ wiſą ißſiweizdẽjimą (*od.* kaĩp rẽgis) n'ateĩs.

Währung, die, 1) *s.* Dauer. — 2) *Werth (des Geldes),* werczià. kiẽk piningaĩ geliój. piningũ geliõnė. *Geld überhaupt,* piningaĩ.

Wahrzeichen, das, *s.* Kennzeichen.

Waidmann, der, *s.* Jäger.

Digitized by Google

Waidmesser, das, jẽgėrės peĩlis, io.
Waidwerk, das, kàs ſumedźiũta. ſumedźiũti paukßcźiei.
Waise, die, ſiratà. *eine vater- u. mutterlose W.*, ſiratà bè tẽwo, bè mótynos. *W. werden*, ſiratà paſtóti.
Waisenhaus, das, ſirãtų bùtas.
Waisenknabe, der, waĩkas ſiratà.
Waisenmädchen, das, mergẽlė ſiratà.
Waisenvater, der, ſirãtų tẽwas.
Waizen, der, kwiėcźieĩ. *s.* Weizen.
Wald, der, gìrė. gìria. *ein kleiner W.*, girùtė. gìráite. *ein Birkenwald*, berźýnė. *ein Fichtenwald*, pußýnė. *ein Eichenwald*, auźůlýnė. *kleines Wäldchen von Birken*, berźýnas; *von Fichten*, pußýnas; *von Eichen*, auźůlýnas. *ein dichter W.*, tánki gìria. *ein ausgehauener W.*, ißkirſtà gìria. *in den W. fahren*, į gìrią waźiůti. *die Gegend am Walde*, pagirỹs. pagirieĩ. *die im Walde wohnenden Leute*, gìrininkai.
Waldbaum, der, gìrios (*od.* girìnis) mẽdis.
Waldbewohner, der, gìrininkas.
Waldbiene, die, girìnė bitìs.
Wäldchen, das, *kleiner Wald*, giráitė. girùtė. *s.* Wald.
Waldhorn, das, jẽgėrių triubà; trimìtas; rãgas.
waldig, pilnas gìriũ. *eine w. Gegend*, ßalis pilnà gìriũ.
Waldochs, der, *Auerochs*, ſtumbras.
Waldung, die, *Wald*, gìria. *Wälder*, gìrios.
Waldvogel, der, girìnis (*auch:* medìnis) paũkßtis, cźio.
Waldweg, der, kẽlias į gìrią waźiůjams.
Walfisch, Walrath etc., *s.* Wallfisch, Wallrath etc.
Walke, die, 1) *das* Walken, *s. dieses. nach Mielcke auch:* wėlė. — 2) *Walkmühle*, wėlmalùnis, io. malũnas miláms wélti. *nach Mielcke auch:* palúßis, io.
walken, wélti. *rslt.*, ſuwélti. — **Walken**, das, wėlimas.
Walker, der, wėlìkas.
Walkmaschine, die, wėlimo maßýnė.
Walkmühle, die, wėlmalùnis, io. malũnas miláms wélti.
Wall, der, wõlas. *auch:* pylimas. *einen W. aufwerfen*, wõlą ſumèſti; ſupìlti.
Waliach, der, wõlukas.
wallen, *sich wellenförmig bewegen, z. B. das Meer wallet*, júrios bangàs (*od.* wilnìs) weŕcźia; eĩt bangomìs. *in heftige Bewegung gerathen, z. B. vom Meer*, ſujùſti. ſukilti. *sprudeln, Blasen werfen*, kunkulũti. kuñkulus weŕſti. *das Blut wallet durch die Adern*, kraũjas tẽka peř gýſlas. *vgl.* aufwallen. — *uneig., das Getreide wallet*, jawaĩ bangũjas; lingũja. *das Haar wallet über die Schultern*, plaukaĩ kãba peř peczìùs. *das Kleid wallt auf die Füsse herab*, rũbas nuteñk (*od.* kãba) ikì añt kójų. — *uneig., wandern*, waĩkßcźioti. *reisen*, keliáuti *zur Ewigkeit w.*, į ámźių ámźius keliáuti. *so lange wir hienieden w.*, kõl' mẽs ßicźion waĩkßcźiojam; añt keliõnės ẽſam. — **Wallen**, das; **Wallung**, die, bangũ (*od.* wilniũ) wertìmas. kunkulãwimas. keliãwimas. waĩkßcźiojimas: *im Übrigen durch Verba. das Blut kam in W.*, kraũjas ſujùdo. *das Meer ist in heftiger W.*, júrios ſkaũdźiei ſujùdulios; ſukilußios.
Wallfahrer, der, ßweñtkeleiwis, io.
Wallfahrt, die, *eine fromme Reise, wie etwa im katholischen Kultus*, ßweñtas keliãwimas. ßwentà keliõnė. keliãwimas į kókią ßweñtą wiẽtą. *eine W. anstellen, s.* wallfahrten. *W. des Lebens*, gyvõ ámžio keliõnė.
wallfahrten, ßweñt-keliáuti. į kókią ßweñta wiẽtą keliáuti. — **Wallfahrten**, das, *s.* Wallfahrt.
Wallfisch, der, bañgźuwė. bangõs źuwìs, io.
Wallfischfang, der, bañgźuwių gáudymas. bañgźuwių źwejà..
Wallnuss, die, didỹſis rießutas.
Wallnussbaum, der, didźiůjų rießutų mẽdis. dźio.
Wallrath, der, bañgźuwiės taukaĩ; *richtiger wohl:* ſmãginės.
Wallross, das, *etwa:* júrių arklỹs.
walten, *herrschen*, ponawóti. *regieren*, waldýti. *das walte Gott*, taĩ Diẽws te-waldo. *sein*, búti. — **Walten**, das, ponawójimas. waĩdymas.
Walze, die, riſtùwas. *gew.:* wáltſas. rùlis, io (*Rolle*).
walzen, 1) *mit einer Walze rollen*, waltſúti. — 2) *sich drehend tanzen*, waĺceriũti.
wälzen, *rollen*, riſti. *rslt.*, pariſti. *vgl. die Zusammensetzungen mit „-wälzen". frq.*, räicźioti. *schwerfällig hin- u. herwälzen*, wõlioti. *das Kind wälzt sich im Grase umher*, kũdikis wõliojas añt źolės. *das Schwein wälzt sich im Koth*, kiaũlė wõliojas purwůſe. *einen Fisch im Salze w.*, źuwį drůſkoje wartýti. — *uneig., die Schuld von sich auf Andere w.*, kaĺcźia nů ſawęs añt kitų weŕſti. — **Wälzen**, das, ritimas. pa-, nu- etc. ritìmas. wõliojimas. wertìmas. waĩtymas.
walzenförmig, kaĩp kõks riſtùwas; wáltſas; rùlis.
Wamme, die, *Kader unter dem Halse*, paſmakrỹs. *bei den Ochsen*, paliaukỹs.
Wamms, das, *Jacke mit langen Schössen*, kuzijãkas (*od.* kamzúlė; kùzas) ſù ſterblùtėmis. *früher:* kóbotas.
Wand, das, *grobes wollenes, von den Bauern selbst gefertigtes Zeug*, milas.
Wand, die, *Seitenbegrenzung eines Zimmers*, ſiẽna.
Wandel, der, 1) *Veränderung*, pẽrſimaĩnymas. *einen W. erleiden*, pẽrſimainỹti. kitókiu paſtóti. — 2) *Fehl*, kliaudà. *ohne W.*, bè kliaudõs. *s. v. a. ohne Tadel*, bè nůtartiẽs. — 3) *Tauschhandel*, maĩnas. *auch Plur.:* mainaĩ. — 4) *Gang*, waikßczìejimas. — 5) *Betragen, Lebenswandel*,

Digitized by Google

paſi-elgìmas. *einen guten W. führen*, geraĩ paſi-eĩkti.

wandelbar, *veränderlich*, pėrſimaĩnās. *unbeſtändig* (*wie das Wetter*), kàs kaĩtos. *vergänglich*, kàs pragaĩßta.

Wandelbarkeit, die, *zu umschreiben, z. B. der hat die W. des Glückes erfahren*, tàs patýrės, kaĩp wėik paláima kaĩtos; pėrſimaĩno; pragaĩßta; kitaĩp wiřſta.

wandeln, 1) *in etwas Anderes verwandeln*, ĩ kã kitkã paweřſti. *sich w., zu etwas Anderem werden*, ĩ kã pawiřſti. — 2) *gehen, einhergehen*, wáikßczioti. *demin.*, waikßtinėti. — 3) *uneig., sich betragen, leben*, eĩktis. *rslt.*, paſi-eĩkti (*γ g*). wáikßczioti. *unsträflich w.*, ne-bártinai (*od.* bė nůtartiẽs) wáikßczioti; eĩktis.

Wandelstern, der, *s.* Planet.

Wanderbursche, der, wandráuninkas. wañderburßas.

Wanderer, der, keleĩwis, io. keliauniñkas. *ein wandernder Handwerksbursche*, wandráuninkas. wandrauniñkas.

wandern, keliáuti. eĩti. *rslt.*, iß-, nu-, etc. keliáuti. iß-, nu-, etc. eĩti. *s.* reisen, gehen. *von Handwerksburschen*, wandráuti. — **Wanderung**, die, keliãwimas. ėjimas. wandrãwimas.

Wanderschaft, die, *Reise*, keliõnė. *Fusswanderung*, keliãwimas pė́ſcziomis. ėjìmas. *W. eines Handwerksburschen*, wandrãwimas. *er ist auf der W.*, jìs añt keliõnės. jìs wandráuja. *Jmdn auf die W. ausschicken*, kã añt keliõnės (*od.* añt wandrãwimo) ißſiũſti.

Wandersmann, der, *s.* Wanderer.

Wanderstab, der, keleĩwio (*od.* wandráuninko) lazdà. *den W. ergreifen*, añt keliõnės paſidúti.

Wandgemälde, das, ſiẽnos (*Pl.* ſiẽnū) moliawõnė. moliawõnė ĩ ſiẽną moliawóta.

Wanduhr, die, ziẽgorius priẽ ſiẽnos pakabìtas (ſiẽnos) ziẽgorius.

Wange, die, ſkróſtas. *die Gegend des Gesichts über dem Ohr*, añtauſis, io.

Wankelmuth, der, ſwyrinčjanti (*od.* ne-twirtà; nė priẽ tõ patiẽs paſiliẽkanti; pėrſikaĩtanti) dumà; ßirdìs. ßirdiẽs netwirtùmas. *Zweifel*, abejójimas.

wankelmüthig, *unfest*, ne-twirtõs ßirdiẽs ne-twirtas. *veränderlich*, pėrſimaĩnās. *unbeſtändig*, nė priẽ tõ patiẽs paſiliẽkās. *bald so, bald anders gesinnt*, wéik ßeĩp, wéik teĩp dumójās. *bibl. auch:* abejójąs (*zweifelnd*).

wanken, *sich hin u. her neigen*, ſwyrinėti. ſwyróti. ßėn iř tẽn ſwirti. *vom Rohr, Halm, von einer Baumspitze im Winde*, ſubóti. *sich zitternd bewegen*, judėti. *beben*, wirpėti. *der Thurm wankt*, wařpnyczìa jùda. *er kehrte wankend aus dem Kruge heim*, jìs ſwyródams (*od.* ſwyrinėdams) iß karczìamõs namõn grĩžo. *wankend machen, in zitternde Bewegung setzen*, kã jùdinti. *rslt.*, pajùdinti. — *uneig., sein Entschluss wankt*, jõ apſi-ėmìmas neſtów twirtaĩ; kitaĩp wiřſta. *die Treue des Freundes wankt*, priėteliaus wiėrnỹbė ſubója; ne-ſtów twirtaĩ. *unsre Reihen begannen zu wanken*, múſų eĩlės pradėjo ne-twirtos paſtóti; ſwyróti. *wankend machen Jmdn in seinem Entschluss, in seiner Treue*, kã jõ apſi-ėmimė, jõ wiėrnỹbėje ne-twirtu padarýti.

wann, 1) *als Fragepartikel, in Beziehung auf die Zukunft*, kadà? *in Beziehung auf die Vergangenheit*, kadaĩ? *w. wirst du kommen*, kadà ateĩſi? *w. war das*, kadaĩ taĩ bùwo? = *zu welcher Zeit*, kůcziẽs? kůmèt? *zu welcher Tages- od. Jahreszeit*, ků laikù? — 2) *als Adv., dann u. wann*, kařtais kadà nė kadà. ſỹkieis. gũſieis.

Wanne, die, *ein grosses rundes od. längliches, aus Stäben* (*wie ein Eimer*) *zusammengesetztes Gefäss zum Waschen*, wãnė. *eine Mulde, ein längeres aus einem Stück ausgehöhlten Baumstammes gebildetes Geräth zum Schwingen des Getreides*, gélda.

wannen, *in der Verbindung: von wannen*, iß kuř. *von w. bist du*, iß kuř tù?

Wanst, der, *Schmeerbauch*, pilwas. ſtóras pilwas. *Jmd, der einen W. hat*, ſtorpilwis, io. dramblỹs. *der Inhalt des Wanstes, Eingeweide*, widurieĩ.

Wanze, die, blãkė.

wanzig, *voller Wanzen*, pilnas blãkių.

Wappen, das, *etwa:* kokiõs ėdelmonißkos giminės, kókio miėſto zénklas.

wappnen, ßarwaĩs ap-, ißrėdýti.

warm, 1) *Adj.*, ßiltas. *ziemlich w.*, ßiltókas. *w. Stube*, ßiltà ſtubà. *w. Essen*, ßiltas waĩgis. *w. Wetter*, ßiltas óras. *heute ist's w.*, ßeñdien ßiltà. *etwas w., lauwarm*, druñgnas. *w. werden, vom Wetter*, atßilti. *ich bin schon w. geworden*, jaũ ſußilaũ. *wenn man vorher sehr erfroren war*, atßilaũ. *tüchtig w., von Wärme ganz durchdrungen werden*, ſßilti. *das Zimmer ist recht w. geworden*, ſtubà ſßiluſi. *sich erhitzen*, pėrßilti. *z. B. ich bin beim Laufen sehr w. geworden*, àß bėgdams dideĩ pėrßilaũ. *w. machen*, ßildyti. *rslt.*, paßildyti. *wieder w. machen*, atßildyti. *heiss machen, z. B. eine Speise w. machen*, waĩgį pakaĩtyti; *auch:* atßildyti. — *uneig., w. Kleider*, ßilti rūbai. *w. Freundschaft*, ßirdinga priėtelỹſtė. *w. Liebe*, karßtà (*heisse*) méilė. — II) *Adv.*, ßiltaĩ. *sich w. gehen*, eĩti ikì ſußỹlant. *ich habe mich w. gegangen*, àß eĩdams ſußilaũ. — *uneig., Jmdn w. vertheidigen*, kã procnìngai (*od.* ßirdingai; ſù méile) ţėſinti.

Warmbier, ßiltas (*auch:* pakaĩtįtas) pỹwas.

Warmbrunnen, der, ßiltà werſmė.

Wärme, die, *als Stoff*, ßilumà. *das Warmsein*, ßiltùmas. *heftige W., Hitze*, karßtis, czio. kaitrà. *grosse Wärme der Atmosphäre*, twañkas. — *uneig., Eifer, Herzenswärme*, ßirdingùmas.

Digitized by Google

Wärmegrad, der, ßilumõs gródas.
Wärmemesser, der, *etwa:* ßilumõs mãczius. termumẽtaris, io.
wärmen, ßildyti. *rslt.*, paßildyti. *wieder w., z. B. Speisen*, atßildyti. *durch u. durch wärmen*, įßildyti. *sich am Feuer w.*, priẽ ugniẽs ßildytis. — **Wärmen**, das, ßildymas. pa-, at-, įßildymas. *vgl.* warm.
Wärmestoff, der, ßilumà.
Wärmeflasche, die, plèczkà ßildymui.
warnen, *Jmdn belehren (od. ermahnen), dass er sich hüte*, kã pamokinti (*od.* pagraudénti), kàd saugótus. *ich warnte ihn vor dieser Gefahr*, aß jàm sakiaũ (*od.* jĩ graudenaũ; gýniau), kàd jìs nũ tõs priegãdos saugótus. *das ist ein warnendes Beispiel*, taĩ añt pasisaugójimo rãginàs pawéiksias. — **Warnung**, die, pamokìnimas (*od.* pagraudẽnimas) añt pasisaugójimo. gýnimas nũ kõ. *lasse dir das zur W. dienen*, taĩ te-mokìn tawẽ saugótis.
Wart, der, waĩtas.
Warte, die, 1) *Wache*, waktà. sargỹbė. — 2) *Wachtthurm*, waktõs (*od.* sérgėjimo) koryczià. *Wachthaus*. sárgbutis, czio
Wartefrau, die, *s.* Wärterin.
Wartegeld, das, *etwa:* láukpiningiei.
warten, 1) *harren*, láukti. *rslt.*, paláukti. *demin., ein klein wenig harren*, palùkėti. *eine längere Zeit still harren*, lũkurti. *auf Jmdn w.*, kõ (*auch:* añt kõ) láukti. *warte ein wenig (halte still)*, paláuk. *mit dem Essen auf Jmdn w.*, sù walgiù kõ paláukti; palùkėti. — 2) *pflegen, z. B. ein kleines Kind w.*, kũdikį kawóti; prikawóti. *in Acht nehmen*, pridabóti. — 3) *erfüllen, z. B. seines Amtes w.*, sãwo ùrẽdą pildyti; pilnawóti. — **Warten**, das, laukìmas. palaukìmas. palùkėjimas. lũkuriãwimas. kawójimas. prikawójimas. pìldymas. pilnawójimas: *in der Bdtg der entspr. Verba.*
Wärter, der, prikawótojis. *vgl.* Krankenwärter.
Wärterin, die, *Kinderwärterin, Mädchen bei den Kindern*, áuklė. *W. bei Kranken*, prikawótoja. *Aufwartsfrau*, tarnáujanti moterißkė.
Wartthurm, der, *s.* Warte.
warum, *als Fragewort od. als relative Partikel*, kodẽl'. *selt.* kodẽliei. dẽl' kõ. *w. hast du das gethan*, kodẽl' (*od.* dẽl' kõ; *auch:* kám) tù taĩ darei? *sage mir, w. das so ist*, sakýk mán, kodẽl' taĩ teĩp yrà. *das ist der Grund, w. er zürnt*, taĩ priẽžastis kodẽl' jìs pỹksta.
Warze, die, *ein Hautauswuchs*, kárpa. *Brustwarze*, krutiẽs kárpa. *gem.:* pãpas.
warzig, pìlnas kárpų. kárpũtas.
was, *als Fragewort u. als Relat.* kàs. *Acc.* kã. *w. ist das*, kàs taĩ? *w. braust da so*, kàs czià teĩp ũž? *w. hast du gethan*, kã tù padareĩ? *was? s. v. a. was sagst du? in Fällen wo man den Redenden nicht verstanden hat*, kã? *was machst du, d. h. wie geht es dir*, kã tù weĩki? *Alles, w. du thust*, wiślãb, kã tù daraĩ. *w. mich betrifft*, kàs añt manęs pareĩtis. — **was für, a)** *nach der Art fragend*, kàs peř. *auch:* kõks. *z. B. was für ein Vogel ist das (Antwort etwa: ein Habicht, Sperling)*, kàs taĩ peř paũkßtis? *was für ein Buch hast du da*, kã peř (*auch:* kókią) knygas tù czià turì? — **b)** *nach der Beschaffenheit fragend*, kõks; *f.* kokià. *z. B. was für ein Vogel ist das (Antwort: ein sehr grosser, sonderbarer)*, kõks taĩ paũßtis! *aber auch:* kõks taĩ peř paũkßtis! *was für ein Weib ist das*, kokià taĩ moterißkė! — **was auch, was nur**, *z. B. was nur (od. auch) kommen mag*, kàs ir parẽitu! kàs tìkt nusidũtu. *er bekommt, was er nur will*, jìs gáun, kõ jìs tìkt nór. — **was nur** = *wie viel, z. B. er lief was er nur konnte*, jìs bẽgo, kiẽk jìs tìkt galẽjo.
Waschbecken, das, *allg.*, mazgójimo rỹkas. *W. zum Waschen des Gesichts*, prausùwė. prausùwẽ. *zum Waschen der Hände*, rỹkas rañkoms nusimazgóti. *s.* waschen.
Wäsche, die, 1) *s. das* Waschen. *ich habe heute W.*, àß ßeñdiẽn skalbiù. *ein Hemd in die W. geben*, márßkinius skalpti dúti. — 2) *was eben gewaschen wird, z. B. Linnenzeug*, skalbinieĩ. *W.* = *Hemde*, marßkinieĩ. *W. wechseln*, márßkinius keĩsti.
waschen, 1) *allg., z. B. Hände, Tische, Ess- u. Kochgeschirr, Fenster etc.*, mazgóti. *rslt., s. die Zusammensetzungen mit „-waschen". die Flecken aus dem Tuch w.*, plakùs iß skepetõs ißmazgóti. *spülend w.*, pláuti. — 2) *das Gesicht w.*, praũsti *sich w.*, praũstis. *rslt.*, nuprausti. nuiprausti. *ich habe mich gewaschen*, aß nusiprausiau. — 3) *mit dem Waschholz schlagend w.*, skalpti (*vb*). *davon: Linnenzeug überhaupt w.*, skalpti. — 4) *die Wäsche in Lauge kochen, brühen*, zliùginti. — 5) *Schafe w.*, awis triñkti. — 6) *uneig., schwatzen*, zaũnyti. pliaũpti. *bibl. auch:* pliußkióti (*viel u. unbedacht schwatzen*). — **Waschen**, das, mazgójimas. prausimas. skalbìmas. trinkìmas. zaũnyjimas. pliaupìmas.
Wäscher, der, skalbẽjas. *Schwätzer*, zaũntojis. zaunà. *bibl. auch:* ßnekùtis, czio pliùßkis, io.
Wäscherin, die, skalbėjà.
Waschfass, das, prausùwė. prausùwẽ. mazgójimo rỹkas.
Waschfrau, die, skalbėjà.
Waschhaus, das, skalbnyczià.
Waschholz, das, kultuwe.
Waschkorb, der, skalbiniũ kurbas.
Waschlappen, der, mazgõtė.
Waschleine, die, lýna skalbiniáms pakabinti.
Waschtuch, das, mazgõtė.
Waschwasser, das, wandũ praũstis.
Waschweib, das, *s.* Wäscherin.

Digitized by Google

Wasser, das, wandů. *W. trinken*, wandeñs gérti. *W. schöpfen*, wandeñs sémti. *das W. fliesst*, wandů tẽka; bẽga. *in's W. fallen*, į wándenį įpùlti. *reines W.*, czỹstas wandů. *trübes W.*, drumstùs wandů. *das W. trüben*, wándenį sudrumstýti. *das W. steigt*, wandů twỹsta. *ist gestiegen*, wandů uß-, patwinęs. *das W. fällt*, wandů señka. *ist gefallen*, nusẽkęs. *das W. stauen*, wándenį tweñkti. *rslt.*, ußtweñkti.

Wasserader, die, wandeñs gýsla.

wasserarm, bè wandeñs. menkaĩ wandeñs tùrįs.

wasserartig, lýg kõks wandů.

Wasserbach, der, wandeñs upẽlis.

Wasserbad, das, wandeñs périmas. *vgl.* Bad.

Wasserbecher, der, wandeñs kùpkà.

Wasserbehälter, der, *ein Wassergefäss*, wandeñs rỹkas.

Wasserblase, die, (wandeñs) burbulas. *die Urinblase*, myźẽklė (pùslė).

Wasserbrunnen, der, wandeñs ßulinỹs. *s.* Brunnen.

Wasserdampf, der, wandeñs garaĩ.

wasserdicht, kàs wándenį ne-pérleidźia.

Wassereimer, der, wandeñs kibìras.

Wasserfahrt, die, ėjìmas (*od.* bėgimas) añt wandeñs.

Wasserfall, der, wandeñs wirtìmas.

Wasserflasche, die, wandeñs plėczkà.

Wasserfluss, der, wandeñs ùpė.

Wasserfluth, die, twãnas. *bibl.:* pãtwanas.

Wasserfurth, die, braśtà. *s.* Furth.

Wassergalle, die, *Stück Regenbogen*, orãrykßtės gãlas.

Wassergang, der, wandeñs tãkas.

Wassergefäss, das, wandeñs rỹkas.

Wassergraben, der, wandeñs grãbė. *Kanal*, peŕkaśas.

Wasserhose, die, debesiẽs źãkas.

wässericht, lýg kaĩp wandů.

wässerig, 1) *s. v. a.* wässericht, *s. d.* — 2) *von Flüssigkeiten, z. B. zu viel Wassertheile enthaltend*, skỹstas. *w. gemacht*, praskiẽstas. — 3) *von festen Körpern, mit Wasser unterlaufen, z. B. w. Brot*, patulźusi dũna. *von thierischen Körpertheilen*, wándeniu paźliùgęs.

Wasserjagd, die, medźiõklė añt wandeñs.

Wasserjungfer, die, didgaĩwis. ketur-spaŕnis, io. laũmżirgis, io.

Wasserkanne, die; **Wasserkrug**, der, wandeñs krúzas. *bibl.:* yźbõnas. kõdźius.

Wasserleitung, die, 1) *das Leiten des Wassers*, wandeñs wedìmas; leidimas. — 2) *Wasserröhren*, wandeñs rũros.

Wasserlilie, die (*Iris, Linn.*), wilkdaĩgiei.

Wasserlinse, die, maũras. *gew. Pl.* mauraĩ.

Wassermangel, der, wandeñs stokà.

Wassermücke, die, (wandeñs) ozẽlis, io.

Wassermühle, die, malũnas.

Wassermüller, der, wandeñs malũnininkas.

wässern, 1) *mit Wasser nass machen*, ßlãpinti. *rslt.*, paßlãpinti. *anfeuchten*, drėkinti. *rslt.*, ap-, padrėkìnti. *eine Wiese w., Wasser auf die Wiese leiten*, wandeñs añt piẽwos léisti. *rslt.*, uźléisti. — 2) *mit Wasser verdünnen*, wandeniñ praskiẽsti. — 3) *in Wasser eingeweicht halten, z. B. Fleisch, Fische etc. w.*, wandenyjè mirkýti. — 4) *Feuchtigkeit absetzen, aus sich selbst feucht (od. nass) werden*, ßlapiũti. *mir wässert der Mund*, mán féilės tẽka. — **Wässerung**, die, ßlãpinimas. paßlãpinimas. drėkìnimas. wandeñs uźleidimas. praskiėdimas wandenimì. mirkymas. ßlapiãwimas.

Wasserpflanze, die, wandeñs źolẽ. źolẽ wandenyjè augantì.

Wasserpumpe, die, pliumpas.

Wasserquelle, die, wandeñs werśmẽ. ßaltìnis, io. *s.* Quelle.

wasserreich, kàs daũg (*od.* apsźieĩ) wandeñs tùr.

Wasserreise, die, wandeñs keliõnė. keliõnė wandenimìs.

Wasserrinne, die, *eine natürliche*, wandeñs tekmẽ. źiõgis, io. *eine künstlich angelegte W.*, wandeñs rẽnis, io.

Wasserröhre, die, wandeñs rùrà.

wasserscheu, kàs wandeñs bìjos.

Wasserschwamm, der, *bibl.*, kémpinė.

Wasserspiegel, der, wandeñs wirßùs.

Wasserstrahl, der, wandeñs sriogà; ßtrólis, io.

Wasserstrom, der, wandeñs srowẽ; ùpė.

Wasserstrudel, der, wandeñs wỹrius.

Wassersucht, die, wandeñs ligà. *nach Mielcke auch:* tãnas (*Geschwulst*). *die W. haben*, wandeñs ligà sirkti (*vg*).

wassersüchtig, kuŕs wandeñs ligà seŕga. *er ist w.*, jis wandeñs ligà seŕga. *nach Mielcke:* jis wándeniu paźliùgės; aptìnės.

Wassersuppe, die, dũnzupė (*Brotsuppe*).

Wassertonne, die, wandeñs bacźkà; bõsas. *s.* Fass, Tonne.

Wassertrog, der, wandeñs lowỹs.

Wassertropfen, der, wandeñs lãßas. *ein kleiner W.*, wandeñs laßýtis.

Wassertümpel, der, *eine durch Regen entstandene Pfütze*, klãnas. *ein kleiner gegrabener Teich*, dumburỹs. *ein grösserer*, ẽźeras.

Wasservogel, der, wandeñs paũkßtis, czio.

Wasserwanne, die, wandeñs wãnė.

Wasserweide, die (*salix viminalis, Linn.*), źilwìtis, czio. (*salix pentandra, Linn.*), kaŕklas.

Wasserwirbel, der, wandeñs wỹrius.

Wasserwoge, die, wandeñs wilnìs; bangà. *eine grosse W.*, wandeñs wõlas.

Wate, die, *Zuggarn, Netz*, tiñklas. bradinỹs.

waten, *im (od. durch's) Wasser, Gras w.*, peŕ wándenį, peŕ źõlę briśti. *rslt., hindurchwaten*, pérbrìsti. *frq.*, bráidźioti. *durch einen Fluss w.*, peŕ ùpę brìsti. *rslt.*, pérbrìsti. *die Stelle in einem Flusse, wo hindurchgewatet wird*, braśtà. — **Waten**, das, bridìmas; bráidźiojimas.

Digitized by Google

watscheln, (eĩdams) ßlubóti; wyzgóti.
Watte, die, wãtai.
wattiren, watiẽrũti.
Webe, die, *das Schaukeln, Schwanken, bibl.:* ſũbójimas. *s. v. a.* Gewebe, *s. d. auch:* ũdis, *f.*
weben, 1) *Zeug von Fäden verfertigen,* áuſti. *Leinwand w.,* audìmą áuſti. — 2) *sich regen,* krutẽti. *sich in grosser Masse regen, wimmeln,* kribždẽti. *bibl.:* krebždẽti (*d. h. eig. leise rascheln*) ir webždẽti (*1. Mos. 1, 21.*). — 3) *schaukeln, tr.,* ſùpti. ſúpinti. *intr.,* ſũbũti. *bibl. unrichtig:* wẽjo ſũbũjamas (*vom Winde gewebet, Matth. 11, 7.*). — 4) *wehen,* pũſti. — 5) *erheben, von alttestamentlichen Opfern,* pakélti. *demin.,* pakylẽti. — **Weben**, das, audìmas. kribždẽjimas. ſupimas. ſúpinimas. ſubãwimas. pakẽlimas. pakylẽjimas: *in der Bdtg der entspr. Verba.*
Weber, der, *Zeugfabrikant,* audẽjus.
Weberbaum, der, riẽſtùwas.
Weberblatt, das, ſkiẽtas. *wer solche Weberblätter verfertigt od. umherträgt,* ſkiẽczius.
Weberei, die, 1) *Weberkunst,* audẽjỹſtė. — 2) *die Beschäftigung mit Weben, was eben gewebt wird,* audỹklė. *ich bin mit meiner W. fertig,* àß ſù ſãwo audyklė gãtaws.
Webereinschlag, der, ataudaĩ.
Webergarn, das, *Aufzug,* apmetaĩ.
Weberhandwerk, das, audẽjų remẽſtas. audẽjỹſtė.
Weberkamm, der, 1) *das Weberblatt von Rohrstäbchen,* ſkiẽtas. — 2) *von Garn, zum Heben u. Niederziehen der Fäden,* nýtis, iẽs, *f.*
Weberlade, die, mußtuwaĩ.
Weberschiffchen, das, ßaudỹklė.
Weberspule, die, *von Rohr geschnitten im Weberschiffchen,* ßeiwà.
Weberstuhl, der, *Webstuhl,* ſtãklės, iũ.
Wechsel, der, 1) *Abwechselung,* pẽrſikeitìmas. *frq.,* pẽrſikaĩtymas. *Veränderung,* pẽrſimaĩnymas. *W. des Glücks,* paláimos pẽrſimaĩnymas. pẽrſikeitìmas. *es findet fortwährend ein W. von Tag u. Nacht statt,* diẽnà beĩ naktìs wìs iß wiẽn kaĩtos. *Alles ist dem W. unterworfen,* wìſlãb maĩnos. *vgl.* Abwechselung, Veränderung. — 2) *Geldverschreibung,* piningũ ùźrašas. *gew.:* wèkſelis, io. *den W. bezahlen,* wèkſelį uźmokẽti. *der W. ist verfallen, fällig,* wèkſelis jaũ uźmokẽtinas. *einen W. auf Jmdn ziehen, etwa:* añt kõ wèkſelį ißrašýti.
Wechselbalg, der, laumiũ àpkeiſtas.
Wechselbank, die, wèkſelbankis, io. piningmainỹſtės bánkas. *bibl.: in die W. geben,* añt nůmõs dũti.
Wechselfälle, die, *z. B die des Krieges,* paláimos (*od.* laimėjimù beĩ pražaidimù) pẽrſikaĩtymai karė.
Wechselfieber, das, antrõs diẽnõs (*od.* treciẽnis) drugỹs.
Wechselgeschäft, das, piningmainỹſtė.
wechsellos, bè pẽrſimaĩnymo. ne-pẽrſimaĩnąs.
wechseln, I) *tr., wechselsweise aufeinander folgen lassen,* keĩſti. *rslt.,* apkeĩſti. *für sich,* apſikeĩſti. *frq.,* kaitýti. apſikaitýti. *Geld w.,* piningũ keĩſti. *Pferde w.,* árkliu apkeĩſti. *bibl. auch:* mainýti. *rslt.,* užmainýti (*tauschen*). *vgl.* ab-, aus-, einwechseln. — *Redensarten: Kugeln w.,* ßáudytis. *Worte w., streiten,* giẽczytis. *zanken,* bártis. waĩdytis. *Briefe mit Jmd w.,* ſù kůmi raßýtis. — II) *intr., sich wechselsweise verändern,* mainýtis. *auch:* kaitýtis. *rslt.,* pẽrſimainýti. *das Wetter wechselt,* óras maĩnos; kaĩtos. *mit den Kleidern w.,* ſù drabùžieis apſikeĩſti. — **Wechseln**, das, keitimas. kaĩtymas. apkeitimas. maĩnymas. pẽrſimaĩnymas. *vgl.* abwechseln.
wechselseitig, I) *Adj., z. B. w. Dienstleistungen,* paßlūžýjimai kits kitám. — II) *Adv., w. helfen,* kits kita pagelbėti.
Wechselseitigkeit, die, *zu umschreiben.*
wechselsweise, *Adv.,* apſikeĩſdams. *frq.* apſikaitýdams. *s.* abwechselnd. *immer einmal der Eine, einmal der Andere,* jo karcziuĩ.
Wechsler, der, piningmainỹs.
Weck, Wecken, der, *eine Art feinen Brodes von Weizenmehl,* pyrãgas.
wecken, bùdìti. *rslt.,* pabùdìti. — *wecken z. B. böse Lust w.,* piktą geĩdulį prikelti.
Wecker, der, *etwa:* bùdintojis.
Wedel, der, blãkßtas.
wedeln, *mit dem Schwanze,* mozũti. *mit einem kurzen Schwanze w., von Hunden,* wyzgóti. wikſnũti. *mit dem Fächer w.,* blakßtýti. — **Wedeln**, das, mozũjimas. wyzgójimas. wikſnójimas. blãkßtymas.
weden, *s. v. a. gäten od. jäten,* rawėti.
weder — noch, neĩ — neĩ. *er hat weder Vater noch Mutter,* jis ne-tùr neĩ tẽvo neĩ mótynos. *es ist w. Vater noch Mutter zu Hause,* neĩ tẽwas neĩ mótyna ne-namiẽ.
Weg, der, 1) *eig.,* kẽlias. kelỹs. *den rechten W. gehen,* tikrù keliù eĩti. *der halbe W.,* pùſė kẽlio. *geraden Weges gehen,* tiesiù keliù eĩti. *den W. bahnen,* kẽlią prawáziúti; *geschieht's mit dem Schlitten,* prabraũkti. *einen Fussweg, Steig bahnen,* kẽlią, tãką pramìnti. *fahrbarer W.,* važiúojams kẽlias. *ausgefahrener W.,* išvažiúotas (*od.* išwažinėtas) kẽlias. *unter Wegs,* pakeliuĩ. *die Gegend am Wege,* kelỹs. *wohin führt dieser Weg,* kur ẽjo tàs kẽlias? *den W. verlieren,* kẽlį pamèsti. *vom rechten W. verirren,* nů tikrojo kẽlio nuklýſti. *Jmdm aus dem Wege gehen,* kám iß kẽlio eĩti. *er ist auf dem Wege nach der Stadt,* jis añt kẽlio į miẽstą. — 2) *s. v. a. Reise,* keliõnė. *eine kleine*

Digitized by Google

Fussreise, Gang, źĩgis, io. *sich auf den W. machen,* añt keliõnės pasidūti. *einen W. machen,* keliõnę atlìkti. keliáuti. *ich habe einen weiten W. gemacht,* àš tolì keliawaũ. *einen kurzen W. zu Fuss machen,* źĩgiūti. *rslt.,* pažĩgiūti. *du hast dir einen unnützen W. gemacht,* tù bè reĩkalo źĩgi (*od.* kẽlią; keliõnę) pasidarei. — 3) *besondere Redensarten: den W. der Ehre u. der Gottseligkeit wandeln,* keliù garbės beĩ nůbaimýtės wáikščioti. *er geht auf krummen Wegen,* jìs eĩt kreiwaĩs kelieĩs. *der W. des Lebens,* ámžio kẽlias; keliõnė. *er steht mir im Wege,* jìs mán põ kójų (páiniųjaſi). *ich lege dir nichts in den W.,* àš táw neĩ jokiũ páiniū nedaraũ. *gehe deiner Wege,* eĩk ſũkais! eĩk ſãwo keliù! *geh mir aus dem Wege,* eĩk mán ìš põ kójų; ìš kẽlio.

weg, ßaliñ. *ganz weg, auf immer dahin, auch:* glóda kõ. *in Einem w.,* wìs ìš wiẽn. *weg- in Zusammensetzungen meistens durch* ßaliñ *u. rslt. durch* at-, nu-, pa- *auszudrücken. vgl.* fort *u. die damit gebildeten Zusammensetzungen.*

wegbegeben, sich, (ßaliñ) atſtóti.

wegbeissen, 1) *abbeissen,* nukąſti. — 2) *fortbeissen, beissend verdrängen,* nukąſti.

wegbeizen, 1) *von beizenden Substanzen,* kąſti. *rslt.,* nukąſti. — 2) *von Personen, factitiv:* nukąſdinti.

wegbiegen, ką ßaliñ leñkti. *rslt.,* nuleñkti. *rgl.* beugen, biegen.

wegblasen, ßaliñ pūſti. *rslt.,* papūſti.

wegbleiben, 1) *nicht kommen,* n'ateĩti. nepareĩti. — 2) *nicht wiederkommen,* nepargrĩßti (*v.* ź). — 3) *nicht gethan bleiben,* ne-darýtas paſilikti. — 4) *sterben, nicht wieder aufleben,* n'atgýti. *der Athem blieb ihm weg,* jìs kwãpą n'atgãwo. jãm kwėpãwimas n'atgrĩžo.

wegbrechen, *s.* abbrechen.

wegbringen, wegdrängen *etc. s.* fortbringen, fortdrängen.

Wegebesserung, die, kẽlio taĩſymas. *rslt.,* pataĩſymas. *die W. ist noch nicht vollendet,* kẽlias dár ne-pataiſýtas.

wegeilen, ßaliñ ſkùbintis. *s.* forteilen.

Wegelagerer, der, plėßikas. razbáininkas.

wegen, *Präpos.,* dẽliei. *abgekürzt:* dẽl'. *z. B. die Thiere sind der Menschen w. erschaffen,* gýwoliei žmoniũ dẽliei (*od.* dẽl') ſutwérti. *du wirst w. deiner Untreue bestraft,* tù ſãwo newiernỹbės dẽliei korawójamas. *w. seines Vortheils ist er dir gefällig,* dẽl' ſãwo naudõs jis táw paßlūžyja. *meinetwegen mag es geschehen,* manẽsdẽl' taĩ te-nuſidūda. *w. dieser Ursache geschieht es,* iš tõ priežaſtiės taĩ nuſidūda. *er that es w. (aus) Hass,* ìš n'apýkantos. *Jmdn w. (gemäss) seiner Bosheit bestrafen,* kã dẽl' jõ piktenỹbės (*od.* pagaĩ jõ piktenỹbę) korawóti.

Wegerich, der (*plantago, Linn.*), kẽlio lẽtenos. *auch:* gýſlapiei. *die einzelne Pflanze,* kẽlio letenà. gýſlapis, io.

Wegescheide, die, wiẽtà kuř kẽlias ſkìrias. krỹžkelis, io (*Kreuzweg*).

Wegezehrung, die, cźiẽringė keliõnei.

wegfahren, ßaliñ waźiũti. *rslt.,* ßaliñ pawaźiũti. *s.* ausfahren, fortfahren.

wegfangen, ką ßaliñ pagáuti.

wegfegen, ßaliñ paßlũti. *s.* fegen.

wegfeilen, nupiẽlyti.

wegfliegen, ßaliñ lẽkti; *rslt.,* palẽkti.

wegflichen, ßaliñ bẽkti (*v.* g). *rslt.,* pabẽkti.

wegfressen, ßaliñ pačiſti. nučiſti.

wegführen, ßaliñ gabénti; wèſti. *s.* führen.

Weggang, der, *s. das* Weggehen.

weggeben, ßaliñ dũti. *rslt.,* padũti.

weggehen, ßaliñ eĩti. *rslt.,* paeĩti. *sich entfernen, auch:* atſtóti. *geh weg,* eĩk ßaliñ! *bibl. mehr:* atſtók. — **Weggehen,** das, ßaliñ éjimas; paėjimas. atſtójimas. *im W.,* atſtódams. ßaliñ eĩdams.

weggiessen, *s.* fort-, giessen.

weghaben, 1) *erhalten haben,* ką gãwęs búti. — 2) *begriffen haben,* pėrmãnęs búti.

weghacken, *s.* abhacken.

weghängen, ką ßaliñ pakabinti.

weghauen, *s.* abhauen.

wegheben, ką ßaliñ pakélti.

weghinken, ßaliñ ßlubũti.

wegholen, *s.* abholen. fortholen.

weghüpfen, ßokinėdams atſtóti.

wegjagen, *s.* fortjagen.

wegkaufen, *s.* aufkaufen.

wegkehren, *d. i. wegwenden,* nukreĩpti.

wegkehren, *d. i, wegfegen, mit dem Besen,* ßaliñ paßlũti.

wegkommen, 1) *sich entfernen,* atſtóti ìš kuř. *weggehen,* paeĩti. *ich kann von dir nicht w.,* àš nů tawęs ne-galiù atſtóti. — 2) *verschwinden,* prapùlti. *das Messer ist mir weggekommen,* peĩlis mán prapũlė; kas-žin kuř padiñgo. — 3) *uneig. Redensarten, er kommt da gut weg,* ſù jùm cźià geraĩ eĩt. *er ist dabei gut weggekommen,* jám tamè geraĩ ẽjo.

wegkönnen, *d. i. fortgehen od. fortreisen können, z. B. ich kann von da nicht fort,* àš ìš cźià ne-galiù atſtóti.

weglassen, 1) *entlassen,* paléiſti. — 2) *auslassen,* išléiſti. — 3) *übergehen,* apleñkti.

weglaufen, ßaliñ bẽkti. *rslt.,* pabẽkti (*v.* g). *s.* fortlaufen.

weglegen, ßaliñ dẽti; *rslt.,* padẽti.

wegleihen, *s.* ausleihen.

weglenken, *s.* ablenken.

weglocken, ßaliñ pawilióti.

wegmachen, sich, atſtóti.

wegmarschiren, ßaliñ maßiėrũti. *s.* abmarschiren.

wegmüssen, *d. i. weggehen müssen, z. B. ich muss weg,* àš turiù ßaliñ eĩti; atſtóti etc. *s.* fortmüssen.

Digitized by Google

Wegnahme, die, atėmìmas. *meistens durch's Verbum. s.* wegnehmen.
wegnehmen, *von einer Stelle entfernen*, atiñti. *nimm das von da weg*, atiñk taĩ iß czíon! *mit sich w.*, atiñti. *die Feinde haben uns Alles weggenommen*, nepriẽteliei mùms wìsłãb àtėmė; draugė paĩneßė; paĩwezė. — **Wegnehmen**, das, atėmìmas.
wegraffen, ßaliñ pagrẽpti (√ b). paplẽßti. *s.* fort-, raffen.
wegreiben, *s.* abreiben.
Wegreise, die, *s.* Abreise.
wegreisen, ßaliñ keliáuti. *rslt.*, ißkeliáuti. *s.* abreisen, fortreisen.
wegreissen, ßaliñ plẽßti. *rslt.*, paplẽßti.
wegreiten, -rennen etc. *s.* fortreiten, fortrennen etc.
wegrufen, -rupfen, -sägen, *s.* abrufen, abrupfen, absägen.
wegsam, *wo viel gereist wird*, kuř daũg keliáujama. *wo man reisen kann*, kuř keliáuti galì. *wo es Wege giebt*, kuř keliũ yrà. *vgl.* unwegsam.
wegschaffen, *s.* fortschaffen.
Wegscheide, die, *bibl.:* ſkìrſtkelis, io. *s.* Scheideweg.
wegschenken, ßaliñ dowanóti.
wegscheuchen, -schicken, -schieben etc., *s.* fortscheuchen, -schicken, -schieben etc.
wegschmelzen, nutirpýti.
wegschneiden, *s.* abschneiden.
wegschreiten, *über Jmdn*, peř ką̃ pẽrżeñgdams tolỹn eĩti.
wegschütten, ßaliñ pakrẽßti. *vgl.* schütten.
wegschwemmen, -schwimmen, *s.* fortschwemmen, -schwimmen.
wegsegeln, *s.* absegeln.
wegsehen, ßaliñ žiurẽti.
wegsehnen, sich, *z. B. er sehnt sich von hier weg*, jis geĩdáuja (*od.* dideĩ meĩlyj) ìß ßiczíon atſtóti.
wegsein, 1) *nicht da sein, z. B. der* (*od. das*) *ist weg*, tàs (*od.* taĩ) ßaliñ; tõ czià n'iėrà. *es ist ganz u. auf immer fort*, tõ (wiſái) glóda. *der hat sich entfernt*, tàs atſtójęs. *weggefahren, weggeritten etc. sein*, ßaliñ pawažiãwęs; pajójęs etc. búti. — 2) *vernichtet, verschwunden sein*, glóda. *der* (*od. das*) *ist weg*, tõ jaũ glóda. *was weg ist, das ist weg*, kàs ßaliñ, taĩ ßaliñ. — 3) *ohnmächtig, entkräftet sein, z. B. ich bin ganz weg*, àß dideĩ paſilpęs. àß jaũ wiſái ne-galiù.
wegsenden, *s.* fortschicken.
wegsengen, *s.* absengen.
wegsetzen, I) *tr., fortsetzen*, ßaliñ ſtatýti. *rslt.*, paſtatýti. *bei Seite setzen*, ką̃ ĩ ßãlį ſtatýti. *rslt.*, paſtatýti. — *uneig., sich über etwas w.*, kõ n'atbóti. — II) *intr., über etwas w., hinüberspringen*, peř ką̃ ßókti. *rslt.*, pẽrßókti. *mit einem Pferde über etwas w.*, ſù árkliu peř ką̃ pẽrßankinti.
wegsollen, *s.* fortsollen.
wegsprengen, *s.* absprengen, fort-, sprengen.
wegstechen, *z. B. den Rasen*, welẽna nukaſti.
wegstecken, kuř ßaliñ (*od.* ĩ ßãlį) pa-, nukìßti.
wegstehlen, pawõkti (√ g). pagáuti. — *uneig., sich w.*, ſlapczíeĩ (*od.* tỹlomis) paeĩti. ßaliñ patỹkinti.
wegstellen, ką̃ ßaliñ (*od.* ĩ ßãlį) ſtatýti. *rslt.*, paſtatýti.
wegsterben, pamìrti. paſimìrti.
wegstossen, *s.* fortstossen.
wegstreichen, *s.* ausstreichen.
wegthauen, I) *intr.*, nutìrpti. — II) *tr.*, nutirpýti.
wegthun, *s.* fortschaffen.
wegtragen, *s.* forttragen.
wegtreiben, *s.* forttreiben.
Wegwalze, die, kẽlio wáltſas.
wegwälzen, ßaliñ (*od.* ĩ ßãlį) parìſti.
wegwaschen, *abwaschen*, numazgóti. *fortspülen*, papláuti.
wegwehen, ßaliñ papũſti.
wegweisen, ką̃ ßaliñ ródyti. *rslt.*, nuródyti. *abweisen*, atſtatýti.
Wegweiser, der, kélrodis, dżio. *Wegführer*, wãdas.
wegwenden, *z. B. die Augen w.*, akìs ßaliñ nukreĩpti. *vgl.* abwenden.
wegwerfen, ßaliñ mèſti. *rslt.*, pamèſti. atmèſti. — **wegwerfend**, I) *Adj., verächtl.*, paniẽkinąs. — II) *Adv.*, paniẽkindams. ſù paniẽkinimu.
wegwetzen, nußleĩkti.
wegwischen, nußlũſtyti. *s.* abwischen.
wegwollen, -wünschen, *s.* fortwollen, -wünschen.
Wegzehrung, die, cźiẽringė keliõnei; añt keliõnės.
wegzerren, -ziehen, *s.* fortzerren, -ziehen.
weh, wehe, I) *Interj. des Schmerzes*, aĩ. *weh, das schmerzt*, aĩ, taĩ ſkaũſt. *wehe mir*, bėdà mán! *w. euch, ihr Pharisäer*, bėdà jùms, jũs paryzijũßiei. — II) *Adj., z. B. mir ist w.*, mán ne-gér. *mir wurde w.*, mán ne-gér paſtójo. — III) *Adv., mit „thun" verbunden*, ſkaudẽti. *von heftigem Wehthun, besonders vom Schmerz der Knochen*, gélti. *z. B. es thut mir w.*, mán ſkaũſt. *der Zahn thut mir w.*, man dañtį ſkaũſta; gẽlia. *es thut meinem Herzen w.* (*ist schmerzlich*), taĩ mãno ßirdżiei ſkaũdu. *vom Wehthun bei der Berührung von nackten Wunden od. wie es von ätzenden Dingen verursacht wird*, perßẽti. *er hat mir w. gethan, geistig:* jis mán ßirdperßos (*leibl.:* ſkaudẽjimu) padãrė. *der Schlag hat ihm w. gethan*, tàs kiřtis jám ſkaudẽjo.
Weh, das, 1) *s.* Schmerz. *die Wehen, s.* Geburtsschmerzen. — 2) *s.* Unglück.
wehen, I) *intr.*, pũſti. *der Wind weht sanft*, wėjẽlis leñgwiei pùczia. — II) *tr.*,

Digitized by Google

Schnee, Sand wehen, ſniẽgą, ſmìltis puſtýti; dùmti. — **Wehen**, das, pūtìmas.

wehethun, *s.* wehe II) Adv.

Wehklage, die, *s.* Klage. raudà. dejà. raudójimas. dejãwimas.

wehklagen, raudóti. dejúoti. *heulen*, kaũkti. *nach Mielcke auch:* gaũſti (*gew. vom Heulen der Wölfe, Hunde gebr.*). *s.* klagen.

Wehmuth, die, ſmutkà. ſmutnà ßirdìs. ſmūtnỹbė. *heftiger Seelenschmerz*, tūzbà *er weinte Thränen der W.*, jìs werkė ſmūtnỹbės ãßaras. *mit W.*, ſù ſmutnà ßirdimì.

wehmüthig, I) *Adj.*, ſmūtnõs (*od.* ſmūtningos; tuzbingos) ßirdìes. *w. Klage*, ſmutnìnga (*od.* tūzbìnga) raudà. — II) *Adv.*, ſmūtnaĩ. ſmūtnìngai. tuzbìngai ſù ſmūtnybė. ſù ſmutnà ßirdimì.

Wehmutter, die, *in Schriften:* pribuwėjà. *im gew. Leben:* ſenóji (*die Alte*).

Wehr, I) die, 1) *Vertheidigung*, atſigýnimas. *sich zur W. setzen*, priẽß kã gìntis; ſtėnktis (γ g). *rslt.*, atſigintis. — 2) Waffe, *s. dieses.* — II) *das W., Schleuse*, ßliùizė. *Damm*, dãmas. *abgezäunter Platz*, twártas.

wehren, I) *tr., unterdrücken, Einhalt thun, z. B. dem Feuer w.*, ùgnį atlaikýti; apgalėti; ſuwaldýti. *dem Hunde w., dass er nicht beisse*, ßùnį draũſti (*rslt.*, apdraũſti), kàd ne-kąſtũ. *Jmdm etwas verbieten*, kám kã uźdraũſti. *verwehren, verhindern*, kám kã gìnti. *rslt.*, uźgìnti. — II) *rfl., sich wehren*, gìntis. *rslt.*, atſigìnti. — **Wehren**, das, ſuwaĩdymas. draudìmas. apdraudìmas. gýnimas. uź-, atſigýnimas: *in der Bdtg der entspr. Verba.*

wehrhaft, *waffenfähig*, kuŕs ginklùs neßióti gál. *s. v. a. bewaffnet*, ginklũtas. (ſù) giñklais apſitaĩſęs.

wehrlos, kuŕs gìntis ne-gál. *ohne Waffen*, be-giñklū. *Jmdn w. machen*, kám ginklùs atiñti.

Wehrstand, der, zialniẽrißkaſis ſtónas. zialniẽriei.

Weib, das, 1) *Frauenzimmer*, moterìškė. *auch:* mótė. moterà. źmonà. *die Weiber*, móteres. móteriškoſės. *selt.:* moterìškės. źmõnos. *ein altes W.*, ſenà źmonà. *verächtlich:* (ſenà) bóba. — *uneig., statt Memme*, ſenà bóba, õ ne-wýrs. *vgl.* Memme. — 2) *Ehefrau*, patì. *ein W. nehmen*, (pãczią) wèſti. *s.* Ehefrau, heirathen.

Weibchen, das, *bei Thieren, besond. Vögeln*, patẽlė.

Weiberarbeit, die, móteriū dárbas.

Weiberart, die, móteriū būdas.

Weiberfeind, der, kuŕs móteres ne-keñczia.

Weiberfluss, der, añt drabùźiū.

Weibergeschwätz, das, móteriū wapėjimas.

Weiberhemde, das, móteriški marßkinieĩ.

Weiberherz, das, móteriška ßirdìs. moteŕs ßirdìs.

Weibermährchen, das, ſenũ bóbų pãſaka.

Weibermütze, die, móterißka mùczia.

Weibername, der, móteriškas waŕdas.

Weibernarr, der, wýras, kuŕs labaĩ añt móteriū (eĩt *od.* ſmailùs).

Weiberputz, der, móteriški paßweitalaĩ. móterißkos puĩkios.

Weiberrock, der, *ein wollener, mit breiten hellrothen Streifen*, marginė. *ein halbwollener od. leinener W., einfarbig od. dunkel gemustert*, kedelỹs.

Weiberschmuck, der, *s.* Weiberputz.

Weiberstimme, die, móterißkas baĩſas.

Weibertracht, die, móteriū dėwẽjimas. kaĩp móterės liúb' dėwėti.

weibisch, I) *Adj.*, 1) *weiblich*, móterißkas. — 2) *unmännlich*, ne-wýrißkas. lýg kokià ſenà bóba (*wie ein altes Weib*). — II) *Adv.*, móteriškai. ne-wýriškai. nè kaĩp wýrs.

weiblich, I) *Adj.*, móteriškas. *w. Geschlecht*, móteriškoji giminė. — II) *Adv.*, móteriškai.

Weiblichkeit, die, *weibliche Art*, móteriškas būdas. *auch:* móteriū būdas.

Weibsbild, das; **Weibsleute**, die, *Sing.*, moterìškė. *Pl.*, moterìškės. móterės. *im Gegensatz gegen Mannsleute auch:* móteriškoſės.

weich, I) *Adj.*, mìnkßtas. *w. Holz*, minkßtà málka. *w. Ei*, mìnkßtas kiaũßis. *w. Wolle*, ßweĩnios wìlnos (*die sich sanft anfasst*). *ziemlich w.*, minkßtókas. *das Weiche im Brot, Krume*, minkßtìmas. *w. machen*, mankßtìnti. *rslt.*, pamankßtìnti. *w. werden*, mìnkßtas paſtóti. *weicher werden*, minkßtỹn eĩti. *durch Feuchtigkeit w. werden*, atſiléiſti; *im Wasser*, iß-, pėrmirkti — *uneig., ein w. Herz*, minkßtà ßirdìs. *es wurde mir w. um's Herz*, mán ßirdis pagrúdo. — II) *Adv.*, minkßtaĩ. minkßtokaĩ. ßwelnieĩ.

Weichbild, das, *die Umgegend der Stadt*, miẽſto apýgardas. *die Grenzen der Stadt*, miẽſto rubẽžiai. *Stadtgrund*, miẽſto gruñtas.

Weiche, die, 1) *die Weichheit*, minkßtùmas. — 2) *die Weichen am menschlichen od. thierischen Körper*, tußtìmai. paſlėpſniai. — 3) *das Weiche im Brot, Krume*, minkßtìmas.

weichen, *einem Drucke, Zwange etc. nachgeben, seinen Standpunct verändern, sich zurückziehen*, atgãl tráuktis. *rslt.*, atſitráukti. *Jmdm aus dem Wege gehen*, kám iß kẽlio eĩti. *vom rechten Wege w.*, nũ tìkrojo kẽlio nukrỹpti; atſtóti. *Jmdm den Platz räumen*, kám wiẽtą dũti. *die Nacht weicht dem Tage*, naktìs eĩt diẽnai iß kẽlio. *das Fieber ist gewichen*, drugỹs atſtójęs. *im Kampfe nicht w., nicht wanken*, kowojė ſtiprieĩ ſtowėti. *Jmdm worin w., d. i. nachstehen*, menkẽſnis ùß kã búti. — **Weichen**, das, atſitraukìmas. atſtójimas. wiẽtos dawìmas. *meistens jedoch durch Verba.*

weichen, I) *tr., durch's Halten im Wasser weich machen*, mirkýti. *einweichen*, įmerkti. *eintunken*, įdažýti. — II) *intr., durch Liegen im Wasser weich werden*, miŕkti

Digitized by Google

das Flachs weicht im Wasser, linaĩ miřkšta wandenỹj. — **Weichen**, das, miřkymas. mirkìmas. ţmerkìmas.

Weichheit, die, minkßtùmas.

weichherzig, minkßtõs ßirdiẽs.

Weichherzigkeit, die, minkßtà ßirdìs.

weichlich, I) *Adj.*, 1) *etwas weich*, minkßtókas. — 2) *unmännlich, verzärtelt*, lepùs. išlčpęs. *was nicht viel verträgt*, opùs. kàs ne-daũg kã pàkelia.

Weichlichkeit, die, opùmas. *Schwachheit*, ſilpnùmas.

Weichling, der, *Zärtling*, lepũnas. *Schwächling*, kàs ne-daũg kã pàkelia. ſilpnùtis, cźio.

weichmäulig, *von Pferden*, minkßtſnùkis, io.

weichmüthig, *s.* weichherzig.

weichschalig, *ein w. Ei*, minkßtpaũtis, cźio. *ein w. Krebs*, wėžỹs ſù minkßtu kiãwalu.

Weichselzopf, der, kaldũnai.

Weide, die, *Weideplatz*, ganyklà. *das Vieh hat da eine gute W.*, galwìjei cźià tùr gẽrą ganỹklą. *auf die W. treiben*, añt ganỹklos giñti. *rslt.*, išgiñti. — *uneig., Nahrung*, maĩſtas. *W. für die Augen*, akiũ paſimėgìmas.

Weide, die, *ein Baum (salix, Linn.)*, glóſnis, io. *verschiedene Arten der Weide auch:* kařklas. źilwìtis, cźio. gùdkarklis, io.

Weideland, das, laũkas ganỹklai tiñkãs. ganyklà.

weiden, I) *intr., das Vieh weidet*, galwìjei eĩt (*auch:* gãnos) añt ganỹklos. = *frisst*, čda. — II) *tr.*, ganýti (*hüten*). — *uneig., sich woran w.*, kůmì (*od.* iš kõ) dźiaũktis (*V g*). *die Augen w.*, akìms paſimėgìmo dũti. — **Weiden**, das, gãnymas. *auch:* gãniawa (*die Angelegenheit des Weidens*).

weiden, *Adj.*, gloſninis. karklinis. źilwìczių (*Gen. Plur. v.* źilwìtis).

Weidengebüsch, das, kařklai. źilwìcźiei. *auch:* kařklū krúmai. karklỹnė. karklýnas. źilwìczių krúmai.

Weidenholz, das, gloſninė málka.

Weidenkorb, der, źilwìczių kuřbas.

Weidenruthe, die, źilwìtis, cźio.

Weideplatz, der, ganyklà.

Weidewald, der, lydìmas.

Weidezeit, die, gãniawos cźiẽſas.

weidlich, *s.* tüchtig, derb. *bibl.* = *geehrt*, garbės pìlnas.

Weidmann, der, *s.* Jäger.

Weidmesser, das, jėgėrės peĩlis, io.

Weidwerk, das, *s.* Waidwerk.

Weife, die, windėlis. weĩfkis, io. wytuwẽlis.

weigern, sich, *nicht wollen*, ne-norėti. *nicht übernehmen*, n'apſiimũti. *von sich ablehnen, abwehren*, gìntis. *ich weigere mich nicht zu sterben*, àš nė-giñůs (*od.* neſiginu) miřti. *er weigert sich das zu thun*, jìs gìnas (*od.* n'apſiima; ne-nór') taĩ daryti. *Jmdm etwas w., verweigern*, kàm kã uźgìnti. — **Weigerung**, die, n'apſi-ėmimas. ne-norėjimas. *im Übrigen durch Verba.*

Weihbischof, der, *etwa:* ßwėntintas wyſkupas. wyſkupo wiėtininkas.

Weihe, die, *ein Vogel*, lingė.

Weihe, die, *Heiligung*, ßwėntinimas. *Einsegnung*, ţzegnójimas. *er hat die W.*, jìs ßwėntintas; pa-, ţßwėntintas: ţzegnótas. *er hat die W. zum Priesteramte erhalten*, jìs ĩ kùnigus pa-, ţßwėntintas. *geweiht*. paßwėntintas.

weihen, ßwėntinti. *widmen, heiligen*, paßwęſti. *z. B. Jmdn zum Geistlichen w.*, kã ĩ kùnigus ßwėntinti. *rslt.*, pa-, ţßwėntinti. *das ist Gott (förmlich) geweiht*, tai Diẽwui paßwėntinta; *geheiligt*, paßwęſta. — *uneig., sich dem Vaterlande w.*, tėwiſkei paſißwęſti; *hingeben*, paſidũti. *Jmdn dem Tode w.*, kã añt ſmerčiės paſkìrti; añt ſmerčiės ſtatýti. — **Weihen**, das, pa-, ţßwėntinimas. paßwentimas. paſidawimas. paſkýrimas: *in der Bdtg der entspr. Verba.*

Weiher, der, čźeras. prūdas. *s.* Teich.

Weihgeschenk, das, kám paßwęſtà dowana.

Weihnachten, die, kalėdos.

Weihnachtsabend, der, kocźiũ wãkaras.

Weihnachtsfest, das, kalėdų ßwente.

Weihnachtslied, das, kalėdų giėſmė.

Weihnachtszeit, die, kalėdų laĩkas.

Weihrauch, der, kodỹlas (*bibl.*).

Weihwasser, das, ßwėntintas wandů.

Weihwedel, der, ßwėntinimo ßlůta: wánta.

weil, 1) *als Causalpartikel*, kadángi. *er that das nicht, weil er es nicht konnte*, jìs taĩ ne-dãrė, kadángi jìs taĩ ne-galėjo: *auch:* taĩ ne-galėdams. *er that es, weil er die Strafe fürchtete*, jìs taĩ dãrė, kadángi jis korawõnės bijójos; korawõnės priſibijódamas. *ich blieb zu Hause, weil es regnete*, aš namiẽj paſilikaũ kádangi lijo. — 2) *als Zeitpartikel = so lange, z. B. ich will arbeiten, weil ich am Leben bin*, aš dirbſiu kõl gýws búſiu. *weil (od. während) er noch redete*, jám dár bė kalbant. *vgl.* so lange (als), während.

weiland, I) *Adj.*, = *der frühere*, (pirmùtinis. *od.* pirmà) bùwęſis. *der verstorbene*, nabãßtininkas (*selige*). — II) *Adv., früher*, pirmà. *ehedem, vor dem*, pirmù tõ. *damals*, tõčziės. *vor langer Zeit*, ſenieĩ. *in alten Zeiten*, ſenoſė gadýnėſe

Weile, die, walandà. *warte ein Weilchen*, palàuk walandėlę. *nach einer langen Weile*, põ ilgõs walandõs. Langweile. *s.* — *sprw., eile mit W.*, ſkùbiskis, nóri ſugaĩßt.

weilen, *s.* verweilen.

Wein, der, wỹnas. *neuer W.*, ßwiėžùs wỹnas. *starker W.*, driútas (*od.* macnùs) wỹnas. *leichter W.*, ſilpnas wỹnas. *der W. hält sich nicht*, wỹnas ne-laĩkos. *der W. steigt in den Kopf*, wỹnas eĩt ĩ gálwa. *der W. erhitzt*, wỹnas kaĩtina. *sie sind voll süssen Weines*, jiẽ ſaldaũs wỹno prisigėrę. *s. a.* Weinbeeren, wỹno ůgos. wỹnůgės. Wein-

Digitized by Google

trauben, wỹno kẽkės. *der W. wird reif*, wỹno ũgos lĩrpšta. *Weinstock*, wỹnmedis, džio. *W. bauen*, wỹno auginti.

weinartig, lýg kõks (*od.* kaĩp) wỹnas.

Weinbau, der, wỹno auginimas. *W. treiben*, wỹno auginti.

Weinbeere, die, wỹno ũga. wỹnũgė.

Weinberg, der, wỹnkalnis, io. *Weinpflanzung*, wỹnyczia.

weinen, werkti. *rslt., sich satt w.*, nušiwerkti. *Thränen vergiessen*, ãšarũti. ãšarũ praliẽti. *in's Weinen gerathen*, apšiwerkti. apši-ãšarũti. *in Weinen ausbrechen*, prawirkti. *Jmdn in Thränen ausbrechen machen*, prawìrkinti. *schreiend weinen*, rẽkti (*brüllen*). *ein Kind, das vielfach so weint*, rẽkšnỹs. *fem.* rẽkšnẽ. *anhaltend mehr mit der Stimme als mit Thränen w.*, werkßlénti. *über Jmdn w.*, dẽl kõ werkti. kã apwerkti. *vor Freude w.*, iš džiaũkšmo werkti. *mit weinenden Augen*, werkiancziomis akimìs. *bitterlich w.*, graũdžiei werkti. — **Weinen**, das, werkšmas. nušì-, apšiwerkìmas. apši-ãšarãwimas. prawirkìmas. rẽkšmas (*Gebrüll*). werkßlẽnimas: *in der Bdlg der entspr. Verba. er konnte sich des Weinens nicht enthalten*, jìs ne-galẽjo atšilaikýti ne-werkẽs.

weinerlich, I) *Adj.*, raudulìngas. *ein w. Ton*, raudulingas balšas. balšas lýg kókio werkianczio. — II) *Adv.*, raudulìngai. lýg kaĩp werkdams.

Weinessig, der, wỹno rūgpýwė. *auch bloss:* rūpýwė. *bibl.:* wỹno ùkšũša; ùkšũšas.

Weinfass, das, wỹno bačzkà. wỹnbačzkė.

Weinflasche, die, wỹno plėczkà.

Weingarten, der, wỹndarzis, io. wỹnšodis, džio. wỹnyczia.

Weingärtner, der, wỹnyczininkas. wỹno dařžininkas. wỹno šodininkas.

Weingeruch, der, wỹno kwãpas.

Weinglas, das, wỹno štiklas.

Weinhandel, der, wỹno kupczỹstė.

Weinhaus, das, wỹnbutis, czio. wỹno bùtas.

Weinkelter, die, wỹno špaušùwė. *s.* Kelter.

Weinkenner, der, wỹną pažįstąs.

Weinladen, der, *etwa:* wỹno ßinkà. wỹno pardawnyczià.

Weinlager, das, wỹno zopõstas.

Weinlaub, das, wỹno lapìja.

Weinlese, die, wỹno rinkìmas; *bibl.:* šuwãlymas. *W. halten*, wỹną (*od.* wỹnũges) riñkti; nu-iñti.

Weinrebe, die, wỹno ßakẽlė. wỹnßakė.

weinreich, pilnas wỹno daũg wỹno tùrįs.

Weinsäufer, der, wỹno girtùklis, io.

Weinschank, der, wỹno ßinkà.

Weinschänker, der, wỹno ßiñkorius.

Weinschlauch, der, wỹnżakis, io.

Weinsteuer, die, wỹno akczỹžia.

Weinstock, der, wỹnmedis, džio.

Weintonne, die, wỹno bačzkà.

Weintraube, die, wỹno kekẽ.

Weise, die, 1) *gewöhnliche Beschaffenheit eines Thuns*, būdas. *das ist seine W.*, taĩ jõ būdas. *Gewohnheit*, paprotỹs. *wunderbarer W.*, dywnù būdu. *auf diese, jene W. etwas thun*, šiókiu, tókiu budù (*od. bloss:* šeĩp, teĩp) kã darýti. — 2) *Melodie*, balšas. *eine W. nicht recht singen*, balšą n'atsẽkti; ne-pasẽkti. *eine W. nicht singen können*, balšą ne-mokẽti.

weise, I) *Adj.*, išmintìngas. dideĩ išmintingas. *die drei Weisen aus dem Morgenlande*, trỹs išmintìngiėjiė iš rýtu žẽmės. — II) *Adv.*, išmintìngai.

Weisel, der, *s.* Bienenkönigin. bìtins. bìczių karãlius.

weisen, 1) *zeigen*, ródyti. *rslt.*, paródyti. *Jmdn wohin, zu einem hin w.*, kã kuř, pàs kã nuródyti. — 2) *rathen*, rõdyti. *lehren*, mokinti. *befehlen*, paliẽpti. — **Weisung**, die, ródymas. paródymas. nuródymas. rõdyjimas. pamokìnimas. paliẽpìmas.

Weiser, der, 1) *s.* Uhrzeiger. — 2) *s.* Bienenkönigin. bìtinas. bìczių karãlius.

Weisheit, die, išmintìs, iẽs, *f.* aukštà išmintìs. *die göttliche W.*, diẽwišköji išmintìs. *das Weisesein*, išmintingùmas. *das Buch der Weisheit* (*in der Bibel*), knỹgos išmintiẽs. *mit W.*, šù išminczia. išmintìngai.

weislich, *Adv.*, išmintingai.

weiss, I) *Adj.*, báltas. *w. wie Schnee*, báltas kaĩp sniẽgas. *w. Rosen*, báltos rõžės. *w.* (*greise*) *Haare*, žilì plaukaĩ. *des Kindes Haare sind w.*, kūdikio plaukaĩ baltì. *w. machen, bleichen*, báltinti. *w. werden*, báltas pastóti. *bleich werden*, pabálti. išbálti. *s.* erblassen. *weisser werden*, baltỹn eĩti. *Jmdm etwas w. machen, aufschneiden*, kám kã dróšti (*ý́*); įkalbẽti. *sich w. brennen*, téišintis. *das Weisse vom Ei*, kiaũšio báltymas. *das Weisse im Auge*, akiẽs báltymas. baltinỹs. *w. Stelle*, baltumà. — II) *Adv.*, baltaĩ. *w. färben*, baltaĩ parwũti. *weissroth, roth mit weiss gemischt*, baltaĩ raudónas. *w. schimmern*, baĩtũti.

weissagen, prarakáuti. *vorher verkündigen, auch:* pirmà apšakýti. pranèšti. — **Weissagung**, die, prarakãwimas. *die Gabe od. das Wesen der W.*, prarakỹstė. *was geweissagt ist*, kàs prarakáuta. kàs prãraku apšakýta.

Weissager, der, *Prophet*, prãrakas. *auch:* prãnašas.

Weissagungsgabe, die, prarakỹstė.

Weissbäcker, der, pyrãgininkas.

Weissbier, das, baltàlis pỹwas.

Weissbrot, das, pyrãgas. kwiẽczių dũna.

Weissbuche, die, škroblùs.

Weisse, das, die, *als Eigenschaft*, baltùmas. *eine weisse Stelle*, baltumà. *das W. im Auge*, akiẽs baltinỹs; *auch:* báltymas. *das W. im Ei*, kiaũšio báltymas.

weissen, *z. B. eine Wand*, šiẽną báltinti. *rslt.*, pabáltinti. *ein Zimmer w.*, štùbą

Digitized by Google

ißbáltinti. — **Weissen**, das, báltinimas. pa-, ißbáltinimas.

Weisser, der, *der da weisst*, báltintojis. báltininkas. kuřs báltin.

weissgelb, *fahl*, paĭwas.

Weissgerber, der, kaĭlius.

weissgrau, žilas. *w. werden*, prazilti. *s.* grau *werden*.

weisshaarig, baltplaũkis, io.

Weisskohl, der, kopũstai.

Weisskopf, der, baltgaĭwis, io. *Graukopf*, žilgaĭwis, io.

weisslich, baltókas. *weisslich roth*, baltaĭ raudónas.

weissscheckig, cźẽkis. cźiãkis, io.

Weissschimmel, der, báltas arklỹs. ßimelis, io.

Weisszeug, das, baltinieĭ.

weit, I) *Adj.*, 1) *nicht nahe*, tólimas. *ein w. Weg*, tólimas kẽlias. *in die w. Welt gehen*, tolì į ſwiẽtą eĩti. *eine w. Reise*, tolimà keliõnė. *ich bin noch nicht so w.*, àß dár teĭp tolì n'eſù. *meine Reise ist weiter*, mãno keliõnė tolimẽſnė; *od. lieber:* eĩt toliaũs. *die Stadt ist w. von hier*, miẽſtas tolì nũ ßicźion. *s.* II. *die Sache steht noch im weiten Felde*, ſù tũm dalykù dár tolì nè añt gãlo. *er suchte das Weite*, jis pabẽgo. *das ist bei Weitem nicht fertig*, taĭ tolì (*od.* neĭ iß tólo) ne-gatawà. — 2) *nicht enge*, rùimingas. *bibl. auch:* eĩdwas. *w. Ärmel, Schuhe*, rùimingos rankówės, kùrpės. *breit*, platùs. *die weitere Bdtg eines Wortes*, platẽſnis ißſimãnymas kókio zõdźio. — 3) *das Weitere* = *das Übrige*, *z. B. das Weitere wirst du später erfahren*, wiſlãb kitkã (*od.* kàs daugiaũs, taĭ) tù potám patirſi. *ohne Weiteres*, tiẽſióg (*geradezu*) tůjaũs (*sofort*). — II) *Adv.*, 1) *entfernt*, tolì. *wenig entfernt*, atſtù. *vgl.* fern, entfernt. *das liegt w. von der Stadt*, taĭ gùl tolì (*od.* atſtù) nũ miẽſto. *ich habe w. nach Hause*, àß turiù tolì ikì namũ. mãno namaĭ tolì. *w. sehen*, tolì matýti. *ich komme von sehr w. her*, àß labaĭ iß tólo pareinù. *w. u. breit*, tolì ir placźieĭ. *es worin w. bringen*, kokiamè dalykè tolì pareĭti. *die Zeit ist nicht w.*, cźiẽſus ne-tolì. *du gehst darin zu w.*, tù tamè dalykè einì per-tolì. *das wird nicht w. reichen*, taĭ tolì ne-ſiẽks. *weiter fahren, gehen*, tolỹn waźiũti, eĩti. *ich bin weiter gefahren, gegangen als du*, àß toliaũs waźiawaũ, ėjaũ nè kaĭp tù. *ich sage nichts weiter*, àß toliaũs (*od.* daugiaũs) niẽko neſakaũ. *was willst du weiter*, kõ tù daugiaũs nóri? *u. s. w.*, ir teĭp toliaũs. — 2) *als Verstärkungspartikel, z. B. er ist w. besser als ich*, jis daũg (*auch:* tolì) gerẽſnis ùź manè. *er ist bei Weitem nicht so gross*, jis neĭ iß tólo tõks didelis n'iėrà. *er ist bei Weitem der grösseste von Allen*, jis tolì didźiáuſis ùź wiſùs.

Weite, die, 1) *Ferne, z. B. die W. des Weges*, kẽlio tolùmas; *auch:* tõlis, io. *der Abstand zweier Gegenstände von einander*, atſtùmas. *Zwischenraum*, tarpas. — 2) *die Grösse des inneren Raumes*, ruimingùmas. *Breite*, platùmas. *vgl.* weit.

weitläufig, I) *Adj., fern von einander stehend, z. B. w. Zähne*, rẽtos dañtys. *w. geworden*, ißrẽtęs. *weit von einander stehend*, atſtù nũ kits kìto ſtowį. *weitläufige Felder*, tolì ir placźieĭ-nuteñką laukaĭ. *geräumig.* rùimingas. *ein w. Haus*, rùimingas (*od.* daũg talpõs tùr[s) bùtas. — *uneig., eine w. Erzählung*, kàs ilgaĭ ir placźieĭ pãſakota. *lang ausgedehnt*, ilgaĭ ißtęſtas. *ein w. Prozess*, ſuſuktà (*od.* ſuwélta; ſupainiũta; į ilgùmą nutęſtà) prowà. — II) *Adv.*, retaĭ. iš rẽto. ne-tankiei. *die Zeilen w. schreiben*, riktàs retaĭ raßýti. *die Bäume w. setzen*, medźiùs retaĭ ſodíti. *ausführlich, z. B. etwas w. erzählen*, ilgaĭ ir placźieĭ pãſakoti.

Weitläufigkeit, die, retùmas. *im Übrigen zu umschreiben. s.* weitläufig.

weitreichend, kàs tolì nuteñka.

weitschweifig, *s.* weitläufig.

weitsichtig, į tolùmą mãtãs.

Weizen, der, kwiėcźieĭ. *ein Weizenkorn*, kwiėtỹs. *türkischer W.*, turkißkiėjiė kwiėcźieĭ.

Weizenbrot, das, kwiėcźiũ dũna. pyrãgas.

Weizenfeld, das, kwiėcźiũ laũkas.

Weizenkorn, das, kwiėtỹs. kwiėcźiũ grũdas.

Weizenmehl, das, kwiėcźiũ miltai.

Weizenstroh, das, kwiėtiniei ßiaudaĭ.

welch ein, kõks. *w. ein Mensch* (*als Ausruf*), kõks taĭ źmogùs! *welch eine Geldsumme*, kokià taĭ piningũ daugỹbė! *welch eine beschwerliche Sache*, kõks taĭ ſunkùs dalỹkas!

welcher, -e, -es, I) *Pron. relat.*, kuřs kurſaĭ. *ein Baum, w. gute Früchte bringt*, mẽdis, kurſaĭ gerũ waĭſiũ nẽßa. *auch:* mẽdis gerũ waĭſiũ neßãs. — **welcher nur, welcher auch**, *z. B. an welchem Orte du ihn auch* (*od. nur*) *triffst*, añt kuriõs (*od. auch:* kokiõs) wiėtos tù jį tikt trõpyſi. kuř tù jį tikt trõpyſi. *irgend welcher.* bile-kuřs. bile-kõks. — II) *Pron. interrog.*, kuřs? kurſaĭ? *auch:* kõks? kokſaĭ? *welcher von Beiden*, katràs? *w. Mensch weiss das*, kurſaĭ źmogùs taĭ žino? *w. Fuss thut dir weh*, katrà kója taw ſkaũſta? *w. von euch* (*Vielen*) *ist der Schuldige*, kurſaĭ (*auch:* kàs; katràs) iš júſu kaltiniñkas? — III) *Pron. indef.*, *s.* einiger.

welchergestalt, I) *Adj.*, kõks. — II) *Adv.*, kaĭp. kókiu budù.

welcherlei, kõks. kokſaĭ.

welk, *z. B. w. Apfel, Kartoffel*, ſuwýtes óbũlas. ſuwýtuſi ropùtė. *lederartig w.*, apdiržęs. *schlapp herabhangend, z. B. w. Blätter*, nudribę lãpai. *saftlos zusammengefallen, z. B. eine w. Pflaume*, ſuplė-

Digitized by Google

ßkuſi pliúmė. *w. werden*, pawýſti. apdiřßti. *w. geworden*, pawýtęs. *w. machen*, waitinti.

welken, I) *intr., welk werden*, wýſti. *rslt.*, pawýſti. – II) *tr., welk machen*, waitinti.

Welle, die, 1) *Wasserwoge*, wilnis, iẽs, *f. eine grosse Meereswelle.* bangà. *eine langgestreckte wallartige W.*, wõlas. — 2) *Walze, um welche u. mit welcher sich ein Rad dreht*, warplẽ. *vgl.* Achse. *eine blosse Rolle zum Aufwinden, Aufwickeln, z. B. in einem Webstuhl, Weberbaum*, riẽſtùwas.

wellenförmig, lýg kókios bañgos; wilnys. *s.* Welle.

Wellenschlag, der, bangũ (*od.* wilniũ) muſimas; wirtimas.

Wels, der, ßãmas.

welsch, I) *Adj.*, ytálißkas. *w. Huhn*, kùrka. *w. Hahn*, kuřkinas. *w. Nuss, Wallnuss*, didỹſis riẽßutas. wàlnėtas. — II) *Adv.*, ytalißkai.

Welschland, das, *Italien*, Ytálija.

Welt, die, 1) *das All*, ſwiẽtas. *vor Erschaffung der W.*, pirmù ſwiẽto ſutwẽrimo. *von Anbeginn der W.*, nũ (*od.* iß) ſwiẽto pradžiõs. — 2) *der Erdkörper u. die darauf befindlichen Dinge*, ſwiẽtas. ſwiẽto (*od.* žẽmės) apſkritùmas. *gehet hin in alle W.*, eĩkit į wiſą ſwiẽtą. *auf die W. kommen*, añt ſwiẽto (*od.* į ſwiẽtą) pareĩti. *die W. verlassen*, iß ſwiẽto atſtóti. *kein Mensch in der Welt weiss es*, neĩ wiẽns žmogùs añt wiſo ſwiẽto taĩ ne-žino. *In religiöser Hinsicht alles irdische Wesen, mit seinen Gütern, seiner Lust etc.*, ſwiẽtas. *die W. vergehet mit ihrer Lust*, ſwiẽtas ſugaĩßta šù ſãwo pageidimù. — 3) *der Inbegriff aller jetzt lebenden Menschen*, ſwiẽtas. *alle W. spricht davon*, wiſas ſwiẽtas (*od.* wiſi) apiẽ taĩ kalba. *so geht es in der W.*, teĩp eĩt ſwiẽte. *In religiöser Hinsicht, besonders die ungläubigen, unwiedergeborenen Menschen, z. B. die Welt hasset euch*, ſwiẽtas jùs n'apkeñcžia. *die Kinder der W.*, ſwiẽto waikaĩ. *die vornehme W.*, = *die Vornehmen*, põnißkiėjiė.

eltall, das, wiſas ſwiẽtas.

eltbegebenheit, die, ſwiẽto nuſidãwimas.

eltberühmt, wiſamė ſwiẽte giriamas; gárbinamas. *s.* berühmt.

eltbrauch, der, ſwiẽto būdas.

eltbürger, der, kuřs ſwiẽte gywẽna. ſwiẽto apgywéntojis.

eltende, das, ſwiẽto gãlas.

elterlöser, der, ſwiẽto atpirktójis.

eltgebäude, das, ſwiẽto budawõnė.

eltgegend, die, s. Himmelsgegend.

eltgeistliche, der, ne-mnỹkißkas kùnigas. žmoniũ kùnigas.

eltgericht, das, ſwiẽto ſũdas. ſudnóji diẽnà.

eltgeschichte, die, ſwiẽto nuſidãwimai.

eltheiland, der, ſwiẽto ißganýtojis.

eltherrschaft, die, wiẽßpatỹſtė añt wiſo ſwiẽto.

Weltkenntniss, die, ſwiẽto pažintis, iẽs, *f. er hat keine W.*, jis ſwiẽtą ne-pažiſta.

Weltkind, das, ſwiẽto waĩkas. ſwiẽtwaikis, io.

weltklug, ißmãnąs, kaĩp reĩkiant ſwiẽte eĩktis; weřtiś. ſwiẽtißkai kytrùs.

Weltklugheit, die, ſwiẽtißka kytrỹſtė.

Weltkreis, der, ſwiẽto apſkritùmas.

weltkundig, kuřs ſwiẽtą pažiſta.

Weltlauf, der, ſwiẽto bẽgis, io. *so ist der W.*, teĩp eĩt ſwiẽte.

Weltleute, die, *weltlich gesinnte Leute*, ſwiẽtißkiėjiė.

weltlich, I) *Adj.*, ſwiẽtißkas. *w. Sinn*, ſwiẽtißka dumà. *s. v. a. nicht geistlich*, nekùnigißkas. *nicht religiös*, ne-dwãſißkas. ſwiẽtißkas. — II) *Adv.*, ſwiẽtißkai. *w. gesinnt sein*, ſwiẽtißkai dumóti.

Weltliebe, die, ſwiẽto méilė.

Weltlust, die, ſwiẽto pageidìmas.

Weltmann, der, 1) *s.* Weltkind. — 2) *ein mit der Welt bekannter Mann*, žmogùs ſwiẽta paźiſtąs.

Weltmeer, das, didžioĩės júrės; júrios.

Weltmensch, der. *s.* Weltkind.

Weltregierung, die, ſwiẽto waldžià. ſwiẽto waĩdymas.

Weltsinn, der, ſwiẽtißka dūmà.

Weltstadt, die, *etwa:* wiẽns wyriáuſiųjų wiſo ſwiẽto miẽſtũ. ſwiẽtmiẽſtis, czio.

Weltttheil, der, *s.* Erdtheil.

Weltumsegler, der, kuřs apliñk wiſą ſwiẽtą apbẽgės.

Weltweisheit, die, ſwiẽto ißmintis, iẽs, *f.*

Weltweiser, ein, wiẽns ſwiẽto ißmintingiáuſiųjų; ißmintingųjų.

Wendeltreppe, die, ſuktìniei (*od.* ſraigìniei) trẽpai.

wenden, 1) *die Richtung ändern*, kreĩpti. ſùkti. *rslt., s. die Zusammensetzungen mit* -wenden. *die Augen nach oben w.*, akìs aukßtỹn kreĩpti. *wende dich mir zu*, kreĩpkis (*auch:* grẽßkis; ſùkkis) añt manẽs linkaĩ. *Jmdm den Rücken (zu-) wenden*, kám nùgarą priſùkti; prikreĩpti. *das Pferd, den Wagen w.*, árkli, wežimą apſùkti. *der Wind wendet sich*, wėjas ſùkas. *frq.*, kraipýti. ſukinėti. *sich unwillkürlich w, z. B. der Zweig wendet sich*, ßakùtė krỹpſta. — *uneig., seine Aufmerksamkeit auf etwas w.*, añt kõ dabóti. *die Waffen gegen Jmdn w.*, ginklùs prieß kã kreĩpti. *der Weg wendet sich links*, kẽlias ſùkas añt kairės. *sich mit einer Bitte an Jmdn w.*, ſù maldà pàs kã (*selten:* kopì) kreĩptis. — 2) *die Lage durch Wendung der untern Seite nach oben ändern*, weřſti. *rslt.*, apweřſti. *frq.*, wartýti. *das Heu w.*, ßiẽną wartýti. *rslt.*, apweřſti. *einen Rock w.*, ſerinẽgą ißweřſti. *sich auf die andere Seite w.*, añt kìto ßóno apſiweřſti. *vgl.* richten, kehren. — 3) *auf etwas wenden, s.* verwenden. — **Wendung**, die, kreipìmas. ſukimas. grẽžimas. krypìmas. kraĩpymas. ſukinẽjimas. grąžymas. wertimas.

Digitized by Google

waŕtymas. ap-, iß̃wertimas: *in der Bdtg der entspr. Verba. eine W. nehmen*, kreĩptis. *die Sache hat eine schlimme W. genommen*, tàs dalýkas ne-geraĩ wiřſti pradẽjęs. *in der Rede eine feine W. auf etwas machen*, ſãwo žõdžieis daĩliei añt kõ nuſi-kreĩpti; nuſiſùkti; pareĩti.

wenig, 1) *als Adj.*, màž. maža*ĩ*. menkaĩ. ne-daũg. *w. Menschen wissen das*, ne-daũg (*od.* màž; maža*ĩ*; menkaĩ) žmoniũ taĩ žìno. *mit w. Worten viel sagen*, ne-daũg (*od.* màž; meñk) žõdžieis daũg ſakýti. *ich habe w. Nutzen davon*, àß ìß tõ ne-daũg naudõs turiù. *er isst sehr w.*, jìs wiſái ne-daũg (*od.* dideĩ menkaĩ; maža*ĩ*) te-wálgo. *es fehlt w.*, ne-daũg (*od.* ne-daũgio; màž; menkaĩ) reĩkia. *er freute sich nicht w.*, jìs ne-menkaĩ (*od.* ne-maža*ĩ*) džiaũgės. — 2) *als Subst., z. B. Wenige wissen das*, ne-daũg (*od.* menkaĩ; màž) taĩ žìno. *Wenigen ist das bekannt*, ne-daugiẽms taĩ žìnoma. *er ist mit Wenigem zufrieden*, jìs ſù ne-daũg (*od.* ſù menkù, *mit Geringem*) pakajìngas. — **weniger**, *z. B. ich habe w. Geld als du*, àß ne-teĩp daũg piningũ turiù kaĩp tù. àß maziaũs (*od.* menkiaũs) piningũ turiù nè-kaĩp tù. *er ist w. gelehrt*, jìs menkiaũs (*od.* maziaũs) mokìtas. *mehr od. weniger*, a*ĩ* daugiaũs a*ĩ* maziaũs. *viel w.*, daũg maziaũs. *je w. desto besser*, jů maziaũs jů geriaũs. *„wenig" in Verbindung mit anderen Worten: so w.*, teĩp (*od.* tiẽk) menkaĩ. *ich weiss das eben so w. wie du*, àß taĩ teĩp menkaĩ te-žinaũ kaĩp ir tù. *wie w.*, kaĩp (*od.* kiẽk) menkaĩ. — *ein wenig, z. B. warte ein w.*, paláuk mãžumą; mažumẽlį. *nimm ein w. Geld mit*, iñk mãžumą piningũ draugè. *er ist ein w. zu gross*, jìs mãžumą per-dìdelis. *nichts desto weniger*, niẽko menkiaũs (*od.* maziaũs). *od. lieber:* tacžiaũ (*dennoch*). *zum wenigsten, s.* wenigstens.

Wenigkeit, die, mãžumas. *auch:* menkinẽ.

wenigstens, *es kamen w. zwanzig*, maziáusiei dwideßimt atẽjo. *gieb ihm w. die Hälfte*, důk jám maziáusiei (*od.* jéi nè daugiaũs, taĩ nórs) pùsę. *auch:* důk jám nórs pùsę. *wenn du nicht kommen kannst, schreibe doch w.*, ateĩti ne-galẽdams taĩ nórs raßýk!

wenn, 1) *als Zeitpartikel* (*nicht zu verwechseln mit „wann"*), kàd *od. durch Partic. z. B. w. die Sonne untergeht, wird es kühl*, kàd ſáulė nuſiléidžia, taĩ atwẽſta. ſáulei nuſiléidžiant (*od.* nuſiléidus) atwẽſta. *wenn sie zur Kirche geht, lässt sie das Kind der Wärterin*, jì ĩ baźnýczia eidamà kũdiki áuklei paliẽkt. kàd jì ĩ baźnýczią eĩt, taĩ jì etc. — 2) *conditional*, a) *bei Wirklichkeitssätzen, z. B. wenn* (*od. falls*) *du fleissig sein wirst, wirst du belohnt werden*, jéi (*od.* kàd) tù búſi ſtropùs bùwęs, taĩ tù algõs gáuſi. *wenn du das weisst, so sage es*, jéi (*od.* kàd) tù taĩ žinaĩ, taĩ ſakýk. taĩ žinódams ſakýk! — b) *bei gegentheiligen (im Gegensatz zur Wirklichkeit stehenden) Conditionalsätzen, z. B. wenn er gesund wäre, so käme er* (*er ist aber nicht gesund u. kommt darum nicht*), kàd jis ſwẽiks bútų, taĩ jìs ateĩtų. *allenfalls auch:* ſwẽiks búdams jìs ateĩtų. *er würde mir gewiss helfen, wenn er es könnte*, jis mán tikraĩ gélbėtų, kàd jis galėtų. — *in Wunschpartikel s. v. a. „o dass", z. B. wenn ich das doch könnte*, kàd àš taĩ beñ galẽcziau. — 3) *in verschiedenen Verbindungen mit andern Wörtern: wenn aber*, alè (*od.* bèt) jéi; kàd. *wenn nicht*, jei (*od.* kàd) nè. *wenn nicht etwa*, jei nè ràſi. *wenn anders, wenn nur*, jei (*od.* kàd) tìkt. *wenn gleich, wenn schon*, kacžiaĩg nórint. *s.* obgleich. *wenn Jmd*, jéi kàs. *wenn doch*, als *Wunsch*, àk kàd beñ. *s. oben* Nr. 2 c. *als wenn, s.* als.

wer, I) *Fragepronom.*, kàs. *z. B. wer ist das*, kàs tàs? *wer ist diese Frau*, kàtà moterißkė? *wer von euch that das*, kàs (*auch:* katràs) (ißˌ júſų taĩ padãrė? *wessen Buch ist das*, kiẽnõ tõs knỹgos? *wem freust du dich*, kõ (*nicht:* kiẽnõ) tù džiaugiẽs? *ich weiss nicht, wem ich das gegeben habe*, àš ne-žinaũ, kám àš taĩ dawiaũ. — II) *als Relativpron.* = *derjenige welcher*, kàs. kurſaĩ. *wem viel gegeben ist, von dem wird viel gefordert*, kám (*auch:* kuriám) daũg důta, nu tõ ir daũg atpràßoma. *gieb es, wem du willst*, důk taĩ, kám nóri! *wer Gewalt hat* (*wessen die Gewalt ist*), *hat recht*, kiẽnõ wal. tiẽſà.

werben, *sich um etwas bemühen*, dẽl to procewótis. *etwas suchen, erstreben*, to jẽßkóti. *um eine Braut für Jmdn w.*, kam mařczią pirßti (*eig. zufreien*). *Soldaten w.*, zialniẽrių werbúti. — **Werbung**, die, pa-procewójimas. jẽßkójimas. pirßimas. werbãwimas: *in der Bdtg der entspr. Verba. er ist hier auf W.* (*von Soldaten*), jis ßiczion añt werbãwimo.

Werber, der, *einer Braut* (*für einen andern*), pirßlỹs. *W. von Soldaten*, werbuotojs.

werden, paſtóti. *in manchen Gegenden, besonders bei Bildung von Passivformen:* tàpti. *rslt.*, patàpti. *reich w.*, bagotù (*od.* bagótu) paſtóti. *du wirst Soldat w.*, tu zialniẽrius (*od.* zialniẽriumi) paſtósi; *auch:* patàpſi. *er wurde gelobt, einmal*, jis ißpagirtas; *fortgesetzt, dauernd:* jis buvo (*od.* tãpė) giriamas. *zu etwas werden, sich in etwas verwandeln*, wiřſti. *od. lieber rslt.*, pawiřſti. *der Schnee wird zu Wasser*, ſniẽgas pawiřſta ĩ wándenį. — *in andern Redensarten: zum Bettler w.*, ùbagu paſtóti. *zu Stein w.*, ĩ akmenį pawiřſti. *daraus wird nichts*, iß tõ nieko ne-bùs. *wird es bald*, a*ĩ* wéik bùs? —

Digitized by Google

bei Adj. oft durch Inchoativverba: z. B. warm werden, šu-, atšilti. *wärmer w.,* šiltỹn eĩti. *s.* warm. *roth w.,* paraũdonũti. *reich w.,* pralõpti (*V*b). *es wird Tag,* jaũ aũšta. *ich bin alt geworden,* àš paśenaũ. — **Werden,** das, paštójimas. patapimas. pawirtimas.

Werder, der, šalà. iñzelis, io.

werfen, mèšti *rslt., hinwerfen,* pamèšti. *vgl. die Zusammensetzungen von „-werfen". frq.,* mẽtyti. *einen Stein wohin w.,* ãkmenį kur̃ numèšti. *Steine w.,* akmeniũ mẽtyti. *auseinander werfen,* išmẽtyti. *Jmdm etwas vor die Füsse w.,* kám kã põ kójų pamèšti. *Jmdn mit Steinen w., bibl.:* kã akmenimìs mẽtyti. *richtiger:* añt kõ akmeniũ mẽtyti. *Jmdn zu Boden w.,* kã parmèšti. *mit einem Schwunge w., schleudern,* šmõkti (*V*g). *auch:* šmaginti. *etwas Biegsames, Zeugartiges seitwärts w., schleudern,* blõkšti. *frq.,* blaškýti. *Jmdn auf die Knie niederwerfen (knien machen),* kã parklupdýti. *sich auf die Erde w.,* paršimèšti. *sich auf die Knie w.,* paršiklaũpti. añt kẽliu parpùlti. — *Redensarten: Junge w.,* turẽti. *rslt.,* paturẽti. *die Kuh hat ein Kalb geworfen,* kárwė weršį paturẽjo. *vgl.* gebären. *in's Gefängniss w.,* kã į kalẽjima įmèšti. *einen Blick worauf w.,* àkį añt kõ užmèšti. *sich auf den Feind w.,* nepriẽtelius apnikti; ušpùlti. *sich in einen Ort w., kur̃* įšimèšti; įšókti. *sich werfen = sich krümmen, krumm werden,* riẽšis. pẽršimèšti. *die Thür hat sich geworfen,* dùrys pẽršimẽtusios. — **Werfen,** das, metimas. pa-, parmetìmas. mẽtymas. bloškimas. blãškymas. paturẽjimas: *in der Bdtg der entspr. Verba.*

'erft, das, 1) *Schiffswerft, etwa:* aukštumà šiẽpims budawóti. — 2) *Aufzug beim Weben,* apmetaĩ. *bibl.:* mẽtmenos.

'erg, das, *kleine Hede, die beim Kämmen des Flachses auf der feineren Hechel sich absondert,* pãšukos. *was von solchem W. bereitet wird,* pašukìnis. *Leinwand von W.,* pašukìnis audìmas. *die grobe Hede,* pãkulos. *was von solchem W. gemacht ist,* pakulìnis.

erk, das, 1) *ein Thun,* dárbas. *böse Werke,* pikti darbaĩ. *ein W. der Barmherzigkeit thun,* miẽlaširdingỹstės dárbą darýti; prówyti. *es ist im Werke,* dãroma. prówyjama. — 2) *etwas Gemachtes, z. B. das ist dein W.,* taĩ tãwo dárbas. taĩ tù padareĩ. *bei etwas Bösem:* taĩ tù padìrbai. *das ist ein künstliches W.,* taĩ pinklùs dáiktas; padárgas. taĩ pinklì mašýnė. *die Befestigungs-) Werke einer Festung,* šañcai. **múrai.** padriútinimai. *ein Schriftwerk,* knỹgos. rãštas.

'rkeltag, der, šiokià diẽnà. *bibl.:* dirbamà liẽnà.

'rkmeister, der, *Meister,* mìšras. *Oberjesell,* wyriáušỹlis gizẽlis, io. *Arbeitsaufseher,* dárbo uždabótojis; užweizdẽtojis.

Werkschuh, der, pẽdà.

Werkstatt, Werkstätte, die, darbãwiẽtė.

Werkstuhl, der, *s.* Weberstuhl.

Werktag, der, šiokià diẽnà.

Werkzeug, das, rỹkas. *Jmdn als W. wozu gebrauchen,* kã rykù añt kõ wartóti.

Wermuth, der, mẽtėlės, iu. *eine einzelne Wermuthspflanze,* mẽtėlė. — *uneig., als Inbegriff von allerlei Bitterkeit,* kartumỹnai.

Werst, die, *russisches Wegemass* = 1/7 *Meile,* wérštas.

werth, wertas. *10 Thaler w.,* dẽšimt dóreliũ wertas. *wenig (od. nicht viel) w.,* ne-daũg kám wertas. *(zu) nichts w.,* niẽkam ne-wertas. *der Ehre w.,* garbės wertas. *nicht der Rede w.,* ne-wertas, kàd apiẽ tã kalbẽtum. *der Mühe w.,* prõcės wertas. *Jmdn w. halten,* kã ùž wertą laikýti. *er ist mir lieb u. werth,* jis mán miẽlas (*od.* mýlimas) ir̃ wertas.

Werth, der, 1) *Geldwerth,* werczià. *eine Sache von grossem W.,* dáiktas didžiõs wercziõs. brangùs dáiktas. *das hat keinen W.,* taĩ neĩ jokiõs wercziõs ne-tùr̃. — 2) *Würdigkeit,* wertỹbė. *bei Personen auch:* wertingùmas. *eine Arbeit von hohem W.,* dárbas aukštõs wertỹbės. *ein Mann von hohem W.,* žmogùs aukštõs wertỹbės; dìdžio wertingùmo. dideĩ wertìngas žmogùs.

werthgeschätzt, garbėjè (*od.* ùž wertą) laĩkomas. *geliebt,* mýlimas. miẽlas. *theuer,* brangùs.

werthlos, niẽkam ne-wertas. bè jokiõs wercziõs.

werthschätzen, *s.* schätzen.

werthvoll, didžiõs wercziõs. brangùs.

Wesen, das, 1) *das Sein, eigenthümliche Beschaffenheit,* butỹbė. *z. B. sein ganzes W. erkennen,* wišą jõ būtỹbę išpažinti. *sein ganzes W. hat sich verändert,* wišà jõ butỹbė kita pašt̃ójusi. jìs wišái kìts pašt̃ójęs. *zum W. der Gottseligkeit gehört das,* añt nùbaźnỹstės tikrõs būtỹbės taĩ priklaũso. *od. lieber:* priẽ nùbaźnỹstės wyriáušiei taĩ priklaũso. wyriáušỹlis nùbaźnỹstės dalỹkas tàs yrà. *ich suche nicht den Schein, sondern das W. der Freundschaft,* àš jẽškau priẽtelỹstės pagaĩ jõs tikrąję butỹbę, õ nè jõs šeš̃ẽlio; pawìdalo; išširweizdẽjimo. àš jẽškau priẽtelỹstės pacziõs, õ nè tõ, kàs kaĩp priẽtelỹstę išwẽizd'. — 2) *Sitte, Art des Benehmens, Character,* būdas. *er hat ein freundliches W.,* jõ būdas meilingas. jìs labaĩ meilingas. *mit seinem freundlichen W. gewinnt er die Herzen,* jis šùwo meilingumù šìrdis laĩm'. *gottloses W.,* bediẽwỹstė. bediẽwiškas pašt̃-elgìmas. *tolles W.,* durnùmas. — 3) *das Bleiben, Sich-aufhalten,* būwis, io. *er hatte daselbst sein W.,* jis cz̃ión šãwo būwį turẽjo. jis cz̃ión laĩkės; gywẽno. — 4) *etwas Seiendes, ein Ding,* dáiktas. *der Mensch ist ein vernünftiges*

Digitized by Google

W., žmogùs ißmintìngas dáiktas; *auch wohl:* ißmintìnga butỹbė; *od. lieber:* i. ſutwėrimas (*Geschöpf*). *das höchste W.*, aukßcźiáuſioji butỹbė. — 5) *der Gesammtzustand, Inbegriff aller Angelegenheiten in einem Hause, einer Stadt etc.*, dalỹkai. *z. B. das Postwesen*, pùſtų dalỹkai. — 6) *Geräusch, Lärm etc.*, triañkſmas. *nicht viel W. wobei machen*, prię̃ kókio dalỹko nė tiẽk triañkſmo kélti. *Rennen, Laufen*, triūſas. *Geschrei*, ßañkſmas. *nicht viel W. wovon machen*, dė̃l kõ nė tiẽk daũg triañkſmo kélti. apię̃ ką̃ nė tiẽk daũg kalbė̃ti.

wesentlich, I) *Adj., hauptsächlich*, wyriáuſis. *recht eigentlich*, tikras. *besonders*, ỳpatißkas. *ein w. Umstand*, wiẽns wyriáuſiųjų dalỹkų. *die w. Ursache*, tikràſis (*od.* wyriáuſysis) prię̃zaſtis. *das Wesentlichste erwägen*, kàs wyriáuſia apmą̃ſtyti. — II) *Adv.*, wyriáuſiai. ỳpatißkai.

weshalb, kodė̃l. *s.* warum.

Wespe, die, cźirkßlỹs. *auch:* ßirkßlỹs.

Wespennest, das, cźirkßliũ lizdas.

West, der, *s.* Westwind.

Weste, die, lýpkis, io (*Leibchen?*).

Westen, der, wakaraĩ. *der Wind kommt von W*, wė̃jas pareĩt ìß wakarũ. *gen W.*, į̃ wãkarus (linkaĩ). *s. v. a. die westlichen Länder*, wakarìnės (*od.* wakarũ) žė̃mės.

westlich, I) *Adj., nach Westen zu liegend*, kàs į̃ wãkarus gùl. *w. Gegend*, wakarìnė ßalìs. *auch:* wakarũ ßalìs. — II) *Adv., z. B. das liegt w.*, taĩ gùl į̃ wãkarus. *von Westen her*, ìß wakarũ.

Westseite, die, wakarũ (*od.* wakarìnė) ßalìs.

westwärts, į̃ wãkarus linkaĩ.

Westwind, der, wakarũ wė̃jas. *wir haben W.*, wė̃jas pareĩt ìß wakarũ.

Wette, die, laźýbos. *eine W. mit Jmdm eingehen*, ſù kùmì laźìntis. *rslt.*, ſuſilaźinti. *eine W. gewinnen*, ſuſilaźinė̃s (*od.* laźýbas) laimė̃ti. *es gilt die W.*, laźįkiwos. *um die W. laufen, schwimmen etc.*, lenktỹn (*od.* wìs ùß kìts kìtą) bė̃kti (*g V*); plaũkti etc.

Wetteifer, der, paßìprocewójimas, kìts kìtą praleñkti. prõcė, kìts kìta pė̃reĩti.

wetteifern, *mit Jmdm*, ſù kùm lenktỹn (*od.* ùß kìts kìtą) procewótis. *im Laufe mit Jmdm w.*, ſù kùm lenktỹn (*od.* ùß kìts kìtą) bė̃kti (*V g*). — **Wetteifern**, das, *s.* Wetteifer.

wetten, laźìntis. *rslt.*, ſuſilaźinti. *mit Jmdm um etwas w.*, ſù kùm añt kõ laźįtis. *wetten wir*, laźįkiwos! — **Wetten**, das, ſuſilaźìnimas.

Wetter, das, óras. 1) *eig., schönes W.*, graźùs óras. *böses, schlechtes W.*, pìktas óras. *heiteres W.*, giẽdras óras. *rauhes W.*, ßaĩžùs óras. giẽdrà. *Regenwetter*, dárgana. *Unwetter*, wė̃tra. — 2) *Gewitter*, perkúnija. — 3) *Dünste in den Bergwerken*, pìktì garaĩ.

Wetterdach, das, ſtógas prię̃ß lýtų. paßiúrė. barãgas.

Wetterfahne, die, wė̃lùkas.

Wetterglas, das, *etwa:* órſtiklis, io.

Wetterhahn, der, wė̃lùkas.

wetterleuchten, žaibùti. — **Wetterleuchten**, das, žaibãwimas.

wettern, *s.* donnern.

Wetterprophet, der, óro prãraks.

Wetterstrahl, der, *s.* Blitzstrahl.

wetterwendisch, *s.* veränderlich, unbeſtändig. kuŕs lýg kaĩp óras mė̃tos.

Wettkampf, der, *s.* Wettstreit.

Wettlauf, der, lenktỹn-bė̀gimas.

Wettläufer, der, kuŕs lenktỹn bė̃ga.

Wettrennen, das (*zu Pferde*), lenktỹn jojìmas.

Wettstreit, der, kowà (*etwa mit dem Zusatz:* añt laźýbų). *gew. nach der Art des Wettstreites, z. B. W. im Laufen*, lenktỹn bė̀gimas. *ein W. mit der Faust*, ėjimas añt kùmſtės. *W. mit dem Degen*, ėjimas añt kárdo. kirſtỹn ėjìmas. *doch lieber durch Verba.*

wetzen, *mit dem Wetzstein streichend*, puſtýti. ßleĩkti. *rslt.*, paßleĩkti. *auch:* pagaląſti. *schärfen*, ãßtrinti. *rslt.*, paãßtrinti. *vgl.* schleifen.

Wetzstein, der, galąſtuwas. ßleiktuwė̃. *auch:* bùdė.

Wichse, die, wìkſas.

wichsen, wikſúti. *schwärzen*, pajũdinti. — **Wichsen**, das, wikſãwimas. pajũdinimas.

Wicht, der, *ein armseliger Mensch*, waĩkßas (*V g*). *böser W.*, *s.* Bösewicht.

wichtig, *von bedeutendem Gewicht*, ſwarbùs. *auch uneig., von hoher Bdtg, z. B. eine w. Sache*, ſwarbùs (*od.* didìs) dáiktas. *ein w. Zeugniss*, ſwarbùs liùdymas. *die wichtigste Sorge*, wyriáuſysis rūpeſtis. *dies ist das Wichtigste*, taĩ wyriáuſysis dalỹkas.

Wichtigkeit, die, ſwarbùmas. *eine Nachricht von grosser W.*, žinià didžio ſwarbùmo. dideĩ ſwarbì žinià.

Wicke, die, wìkiei. *die einzelne Pflanze od. Frucht*, wikis, io. *Wicken säen*, wikiù ſė̃ti.

Wickel, der, 1) *Knäuel*, kamolỹs. — 2) *das gewickelte Bündel Flachs od. Werg am Wocken, aus welchem die Spinnerin den Faden zieht*, kodė̃lis, io.

Wickelkind, das, wýſtomas kūdikis, io.

wickeln, *allg.*, wynióti. *einen Zwirnsfaden w.*, ſiúlą wynióti. *rslt., vgl. die Zusammensetzungen mit „-wickeln“. die Wolle auf einen Knäuel aufwickeln*, wilnas añt kãmolio uźwynióti. *ein Kind in Windeln w.*, kūdikį wýſtyti. *rslt.*, ſuwýſtyti. *s. v. a. einhüllen*, ſiaũſti. *verwickeln etwas*, kì ſupáiniũti. *sich aus den Schwierigkeiten w.*, ìß ſunkenỹbių ißßipáiniũti. — **Wickeln**, das, wyniójimas. wýſtymas. ſiaũtimas. ißßipáiniãwimas.

Digitized by Google

Widdem, Widem, die, *Pfarrhaus,* klebonìja.
Widder, der, *Schafbock,* tekỹs. *ein verschnittener Schafbock,* ãwinas.
wider, *s.* gegen.
Widerchrist, der, priẽßkriſtis, cźio.
widerfahren, *s.* begegnen. *was ist dir w.,* kàs táw nuſìdawė; nuſitìko (*auch:* tìkos); paſitrõpyjo? kàs táw paſidãrė?
Widerhaken, der, atßankẽ.
widerlegen, *z. B. eine Beschuldigung w.,* ißródyti, kàd káltinimas ne-teiſùs ẽſąs.
widerlich, kàs kám priẽß yrà: kõ kàs bódźias. *das riecht w.,* taĩ labaĩ neſkanieĩ kwẽpia.
widern, priẽß ką̃ baidýtis; kratýtis. *s.* anekeln.
widernatürlich, *s.* unnatürlich.
Widerpart, der, priẽßbylis, io. *s.* Gegner, Gegenpartei.
widerrathen, *s.* abrathen.
widerrechtlich, I) *Adj.,* kàs priẽß teiſỹbę. *ungerecht,* neteiſùs. — II) *Adv.,* priẽß teiſỹbę. neteĩſiei. ſù neteiſybė.
Widerrechtlichkeit, die, neteiſỹbė.
Widerrede, die, priẽßtarãwimas. *Ausrede,* atſikalbėjimas. *ohne W.,* bè priẽßtarãwimo. *s. v. a. ohne Zweifel,* bè abejójimo.
Widerruf, der, *zu umschreiben. s.* widerrufen.
widerrufen, ſãwo žõdį (*od.* ką̃ ſãkęs) atgãl iñti. *bibl.:* atgãl grẽßti (*zurückwenden*).
Widersacher, der, priẽßininkas. *Feind,* nepriẽtelis, io.
widersetzen, sich, *Jmdm,* kám paſipriẽßyti. priẽß ką̃ ſténktis (*v.* g).
widersetzlich, *s.* widerspenstig.
Widersinn, der, beprotỹſtė. n'ißmintìs, iẽs, *f. s.* Unsinn.
widersinnig, *s.* sinnlos, ungereimt.
widerspenstig, I) *Adj.,* priẽßgynis. ſtangùs. kurſaĩ priẽßyjas; ſténgias. *ungehorsam.* ne-pakluſnùs. *die Soldaten sind w.,* zialniẽriei ne-klaũſo; priẽßgyniáuja; ſténgias; priẽßyjas. — II) *Adv.,* priẽßgynißkai. priẽßgyniaudams.
Widerspenstigkeit, die, priẽßgynỹſtė.
Widerspiel, das, *s.* Gegentheil.
widersprechen, *Jmdm,* kám priẽßtaráuti. kám priẽß kalbėti. *nicht übereinstimmen, womit,* ſù kũm ne-ſutarĩti. *du widersprichst dir selbst,* tù ſáw pàts priẽßtaráuji. tãwo kalbà ſù ſawimì ne-ſùtar'. — **Widersprechen,** das, priẽßtarãwimas. ne-ſutarìmas.
Widersprecher, der, priẽßbylis, io. kuŕs priẽßtaráuja.
Widerspruch, der, *s. das* Widersprechen. *unter vielem W. reden,* daugiẽms priẽßtaráujant kalbėti. *mit etwas in W. stehen,* ſù kũm ne-ſutarĩti.
Widerstand, der, paſipriẽßyjimas. *W. gegen etwas leisten,* priẽß ką̃ ſtatýtis; ſténktis (*v.* g); priẽßytis. *sich vertheidigen,* gìntis. *rslt.,* atſigìnti. *wir fanden starken W.,* mẽs rãdom ſtìprų paſipriẽßyjimą. priẽß mùs macnieĩ gýnės.
widerstehen, *gegen Jmdn,* priẽß ką̃ ſténktis; priẽßytis. *rslt.,* atſiſténkti (*v.* g). *sich vertheidigen,* gìntis. *rslt.,* atſigìnti. — *uneig., mir widersteht diese Speise,* tàs waĩgis mán priẽß. — **Widerstehen,** das, paſipriẽßyjimas. *s.* Widerstand.
widerstreben, priẽß ką̃ ſténktis (*v.* g); priẽßytis; priẽßgyniáuti: *s.* widersetzen.
widerwärtig, *s.* widrig, widerlich. *bibl.:* priẽßininkas (*Gegner*).
Widerwärtigkeit, die, 1) *als Eigenschaft eines Dinges, zu umschreiben, s.* widrig, widerlich, *auch etwa:* nũbodingùmas. — 2) *ein unangenehmer Vorfall,* apmaudìngas nuſitikìmas; paſitrõpyjimas. *Verdruss,* ãpmaudas. *etwas Übels,* piktenỹbė. *Noth,* bėdà.
Widerwille, der, ßirdiẽs paſibodėjimas. *ich habe dagegen einen W.,* àß tõ bódźios. tõ mán ßirdìs bódźias. taĩ mán priẽß. *mit W. etwas thun,* ką̃ peĩ ne-nórą daryti. *er that es ohne W.,* jìs taĩ dãrė neſibodẽdams.
widmen, *übergeben,* padúti. *sich einem Berufe w.,* kokiám pawadìnimui paſidũti. *Jmdm ein Buch w., etwa:* kám kókias knygàs añt garbẽs paſkìrti. *Gott etwas w.,* ką̃ Diẽwui paßwę̃ſti (*heiligen*). — **Widmung,** die, padawìmas. paßwentìmas.
widrig, 1) *was zuwider ist,* kàs priẽß yrà. — 2) *was entgegen steht,* kàs priẽß (*od.* priẽßais) yrà; ſtów'. *ein w. Wind,* wẽjas priẽß; priẽßais. wẽjas ĩ akìs. *unglücklich, ungünstig,* ne-palaimìngas. — 3) widerlich, *s. d.*
wie, I) *als Fragewort, Ausruf u. relat. Adverb,* 1) *in Verbindung mit Verben od. Adv.,* kaĩp? *wie geht es dir,* kaĩp táw eĩt? *sage mir, wie du das gemacht hast,* ſakýk mán, kaĩp tù taĩ dareĩ? *weisst du, wie sehr er dich geliebt hat,* aĩ tù žinaĩ, kaĩp dideĩ jìs tawè myléjęs? *in der Frage: wie heissest du,* kù̃ (*nicht:* kaĩp) tù wardù? — 2) *in Verbindung mit Adj. setzt man für* kaĩp *lieber* kõks. *z. B. wie gütig ist Gott,* kõks meilìngas yrà Diẽwas! *wie gross,* kõks dìdis. *wie blind war ich,* kõks ãklas àß buwaũ! — 3) *mit den unbestimmten Zahlwörtern „viel, wenig" verbunden:* kiẽk? *wie viel Geld hast du mit dir,* kiẽk piningũ tù draugè turì? *wie wenig hast du verausgabt,* kiẽk menkaĩ tù ißléidai! *Not.* daũg (menkaĩ maźaĩ etc.), *in diesen Verbindungen wird nur dann noch neben* kiẽk *gesetzt, wenn auf „viel" od. „wenig" ein Nachdruck liegt, in den andern Fällen bleibt es fort.* — II) *als Vergleichungspartikel, ohne Sätze zu verbinden, z. B. ich liebe ihn wie meinen Bruder,* àß jĩ mýliu (lýg) kaĩp ſãwo bróli. *er behandelt seine Leute wie Sclaven,* jìs apſi-eĩt ſù ſãwo ßeimýna lýg (kaĩp) ſù kokieĩs wergìnieis. *er lief wie blind in sein*

Digitized by Google

Verderben, jis -bëgo lýg kõks ãklas (*od.* lýg kaĩp apjẽkęs) ĩ ſãwo prãpulti. — **III**) *als verbindende Zeitpartikel, statt „als“, z. B. wie ich das hörte*, kaĩp àß taĩ girdẽjau. àß taĩ girdẽjęs. *s.* als.

wie auch, 1) *statt „und auch“, z. B. der Fluss ist breit, wie auch tief*, ùpė platì kaĩp ir gilì. — 2) *concessiv statt „obgleich, wenngleich“, z. B. wie es auch sein mag*, kaĩp taĩ.ir bútų. *wie es auch komme*, kaĩp taĩ ir nuſidũtų. t'eĩt kaĩp eĩt.

Wiedehopf, der, tutlỹs.

wieder, 1) *abermals, wiederum*, wẽliei. wẽl'. *von Neuem*, iß naũjo, *z. B. w. anfangen*, wẽl (*od.* iß naũjo) pradẽti. *w. abgeben*, wẽl' atdũti. *s.* abgeben. — 2) *zurück-*, atgãl'. atgaliõn. atgaliõs. *rslt. meistens* at-. *vgl. die folgenden Beispiele.*

wieder aufbauen, atbudawóti.

wieder aufbrechen, *von einer Wunde*, wẽl' pratrúkti. *von einem Reisezuge, Heere*, wẽl paſikélti.

wieder aufdecken, wẽl' atdeñkti (√g).

wieder auferstehen, wẽl' priſikélti.

wieder auffärben, *z. B. ein Kleid*, atparwúti.

wieder aufhelfen, *Jmdm*, kã atgélbėti.

wieder aufkommen, *sich wieder erholen*, atſigáuti.

wieder aufleben, (wẽl') atgýti.

wieder aufmachen, wẽl' atdarýti. *sich w. a., sich erheben*, wẽl' paſikélti.

wieder aufreissen, wẽl' atplẽßti.

wieder aufrichten, *einen Gefallenen*, (wẽl') attiẽſti; atkélti.

wieder aufstehen, (wẽl') atſikélti.

wieder auftrennen, I) *tr.*, (wẽl') atardýti. — II) *intr.*, (wẽl') atìrti.

wieder aufwärmen, atſildyti.

wieder ausbessern, wẽl' pataiſýti. *wieder herstellen*, attaiſýti.

wiederbekommen, atgáuti.

wiederbeleben, *s.* wieder (wẽl') *u.* beleben.

wiederbesetzen, *s.* wieder *u.* besetzen.

wiederbezahlen, *zurückzahlen*, kám kã atmokẽti.

wieder einschlafen, wẽl užmìkti (√g).

wieder einsetzen, wẽl' įſtatýti.

wiederempfangen, (wẽl') atgáuti.

wiedererhalten, atgáuti.

wiedererholen, sich, (wẽl') atſigáuti.

wiedererinnern, sich, kõ atſimiñti.

wiedererkennen, wẽl pažinti.

wiedererlangen, (wẽl') atgáuti.

wiedererneuern, wẽl atnaũjinti.

wiedererobern, *zurückerobern*, atlaimẽti.

wieder erscheinen, wẽl paſiródyti.

wieder ersetzen, -erstatten, kám kã atlýginti; atpìldyti. *wiedergeben*, atdũti. — **Wiedererstattung**, die, atpìldymas. atlýginimas.

wieder erwachen, wẽl' pabùſti.

wieder erzählen, wél' papãſakoti.

wiederfinden, wẽl' atràſti. *vgl.* finden.

wiederfordern, kã nù kõ atgãl praſýti. *rslt.*, atpraſýti; atſipraſýti.

wieder füllen, *eine Lücke*, (wẽl') atpìldyti.

Wiedergabe, die, atdawimas.

wiedergebären, (iß naũjo) atgimdýti. *wiedergeboren werden*, atgimti.

wiedergeben, atdúti. atadũti.

Wiedergeburt, die, *Act.*, atgimdymas. *Pass. od. Intr.*, atgimimas.

wiedergenesen, wẽl' paſigáuti.

wiedergewinnen, atlaimẽti. — **Wiedergewinnung**, die, atlaimẽjimas.

wiedergrüssen, kã wẽl ſweikinti.

Wiederhall, der, atgarſẽjimas. balſo atſiliepìmas.

wiederhallen, atgarſẽti. atſiliẽpti.

wiederherstellen, attaiſýti. — **Wiederherstellung**, die, attaĩſymas.

wieder hervorbrechen, wẽl iſſiweĩſti (√z).

wieder hervorwachsen, wẽl iſſaukti (√g).

wieder hinlegen, wẽl padẽti.

wiederholen, 1) *wiederholen*, atgãl atnẽlti; atgabénti. atgrąžinti. *s.* wiederholen. — 2) *wiederholen*, atkartóti. *er hat sich wiederholt*, taĩ atſikartãwo. *wiederhole mir den Vers*, atkartók man tą pérkßmą. *ich bin wiederholt* (*od.* wiederholentlich) *da gewesen*, àß atſikartótinai czià buwaũ.

wiederkäuen, *wie z. B. beim Rinde*, grõmuliúti.

wiederkaufen, *zurückkaufen*, atgãl pirkti *selten:* atſipirkti.

Wiederkehr, die, *Heimkehr*, pargrįžimas. *Zurückkehr*, ſugrįžimas. *Wiederholung*, atſikartójimas.

wiederkehren, *s.* zurückkehren. wiederkommen.

wiederkochen, *tr.*, atwìrinti (*wieder aufkochen*).

wiederkommen, *noch einmal kommen*, wẽl ateĩti. wẽl pareĩti. *s.* kommen. *heimkehren*, pargrįžti (√ž). *zurückkehren*, sugrįžti. *wieder zu sich kommen*, sich erholen, atſigáuti. — **Wiederkommen**, das *Heimkehr*, pargrįžimas. *Rückkehr*, sugrįžimas.

Wiederkunft, die, *s.* Wiederkehr.

wiederlieben, *in Gegenliebe*, kã atmylẽti.

wieder lösen, *s.* wieder *u.* lösen.

wiedermessen, wẽl (*od.* at-)ſeikẽti. *s.* messen.

wieder nachlassen, (wẽl') atleiſti.

wieder nehmen, kám kã wẽl atiñti

wiedersagen, kám kã wẽl' paſakýti. *wiederschwatzen*, iſſpliaũpti.

wiedersammeln, *s.* wieder *u.* sammeln.

Wiederschall, der, *s.* Wiederhall.

wiederschallen, *s.* wiederhallen.

Wiederschein, der, atſpiẽtimas. *ein Lichtschein fern am Horizont*, paſiora. *Schein von einem fernen grossen Feuer*, gaĩſras. *auch:* gaĩſas.

Digitized by Google

wiederscheinen, *zurück scheinen*, atgãl' ßwiẽšti.
wieder schelten, priẽßais bártis (*wider sch.*).
wieder schimpfen, *entgegen schimpfen*, atgãl' darkýti (*wider sch.*).
wiedersehen, *Jmdn*, kã wẽl' matýti. *ich werde dich nicht w.*, àß tawę̃ daugiaũs nematýliu. — **Wiedersehen**, das, *durch das Verbum:* wẽl' matýti.
Wiedertaufe, die, atkrikßtyjimas.
wiedertaufen, atkrikßtyti.
Wiedertäufer, der, atkrikßtytojis.
wiedertönen, atgãl' garſẽti.
wiederum, wẽl. wẽliei. *s.* wieder.
wieder vergelten, atlýginti. atmokẽti. *s.* vergelten. — **Wiedervergeltung**, die, atlýginimas. atmokẽjimas.
wieder verkaufen, wẽl' pardũti.
wieder wachsen, atžélti. wẽl' áukti (√g). *s.* wachsen.
wieder wärmen, (wẽl) atßildyti.
wieder werden, wẽl' paſtóti. *s.* werden. *mir ist es wieder geworden*, àß taĩ wẽl' atgawaũ (*hab's zurück erhalten*).
wieder zumachen, *die Thür*, durìs wẽl' uždarýti.
wieder zurück, wẽl' atgãl'. *z. B. wieder zurück fliehen*, wẽl' atgãl' bẽkti (√g). *w. z. gehen*, wẽl atgãl' eĩti. *w. z. rufen*, wẽl' atgãl' wadĩti. *in manchen Fällen auch ohne* atgãl', *z. B. w. z. geben*, wẽl' atdũti. *vgl. die mit „zurück-" gebildeten Zusammensetzungen.*
wiefern, in, kiẽk. *z. B. ich habe mein Wort gehalten, in wie fern es mir möglich war*, àß ſãwo žõdį attelẽjau, kiẽk mán galimà bùwo.
Wiege, die, wýgė. *eine eigenthümliche in Stricken an der Stubendecke hangende korbartige W.*, lõpßas. lopßỹs.
wiegen, I) *tr.*, 1) *schaukeln*, ſùpti. wygiũti. *ein Kind in den Schlaf w.*, kũdikį ſùpdams (*od.* wygiũdams) mìginti. *rslt.*, užmìginti. — 2) *s.* wägen. — II) *intr.*, 1) *eine gewisse Schwere haben*, ſwerti. *wie viel wiegt das*, kiẽk taĩ ſwẽria? *das wiegt sechs Pfund*, taĩ ſwẽria ßeßis ſwarùs. — 2) *hin u. her schwanken*, ſubóti. — **Wiegen**, das, ſupìmas. wygiãwimas. ſwėrimas. ſubójimas.
Wiegenfest, das, *s.* Geburtsfest.
Wiegenlied, das, ſiužiãwimas (*Einwiegen bei dem Singen des einförmigen* žiužiù).
wie gross, kõks dìdis? kõks dìdelis?
wiehern, *vom Pferde*, žwénkti (√g). — **Wiehern**, das, žwengìmas.
wie hoch, kõks (*auch:* kaĩp) áukßtaš. — *uneig.*, = *wie theuer*, kaĩp (*od.* kõks) brangùs. *wie hoch ist es an der Zeit*, kàs laĩkas?
wie immer, *s.* wie auch.
Wieke, die, *Busen des Meeres, Haffes*, júriu (*od.* mãriu) kaĩmpas. *vgl.* Busen.
wie lange, seit, kaĩp ilgaĩ? *wie lange her*, kaĩp ſenieĩ? *wie lange wirst du arbeiten*, kaĩp ilgaĩ dìrpſi? *wie lange hast du geschlafen*, kaĩp ilgaĩ miẽgójei. *wie lange ist es her*, kaĩp ſenieĩ taĩ jaũ yrà?
wie mancher, kiẽk túlas.
wie oft, kaĩp tánkiei! *wie viel mal*, kiẽk ſỹkiu; kařtù.
Wiese, die, piẽwa. *eine W. am Fluss*, lankà (*Thal*). *eine W. mähen*, piẽwą kiřſti.
wie sehr, kaĩp dideĩ. kaĩp labaĩ.
Wiesel, das, žebenkßtis, iẽs, *f.*
Wiesenland, das, *Wiese*, piẽwa. *Wiesen*, piẽwos.
wie so, kodẽl'?
wie viel, *od. wie viele*, kiẽk? *bei Hervorhebung des „viel":* kiẽk daũg. *wie viel Pferde hast du*, kiẽk arkliũ tù turì? *o, wie viele Pferde hast du*, àk, kiẽk daũg arkliũ tù turì!
wie weit, kaĩp tolì?
wie wenig, kaĩp mažaĩ. kaĩp (*od.* kiẽk) menkaĩ?
wiewohl, kaczieĩg. nórint. *s.* obgleich.
wild, I) *Adj.*, 1) *auf dem Felde lebend*, laukìnis. *im Walde lebend*, medìnis. girìnis. *w. Enten*, medìnės (*od.* girìnės) ántys. *ein w. Apfelbaum*, medìnė (*auch:* laukìnė; girìnė) obelis. *ein w. Thier*, medìnis paũkßtis (*Wild*). žwiẽris, iẽs, *masc. u. fem.* (*reissendes Thier*). — 2) *ungebändigt, thiermässig, z. B. die w. Indianer*, žwiẽrìniei (*od. besser:* pùs-žwiẽrìniei) Indijõnai. *ein w. Pferd*, duřnas arklỹs. *das Pferd ist noch ganz w.*, tàs arklỹs dár wiſái n'aplamìntas; dár ne-prijaukìntas (*nicht zahm gemacht*). *ein w. Mensch*, duřnas žmogùs. duřnius. *wild geworden*, padũkęs. paſiùtęs. *als Subst. verächtlich*, padũkėlis, io. paſiùtėlis; *io. w. werden*, padũkti. paſiùſti. *von Pferden*, paſibaidýti paſibaukßtýti (*scheu werden*). *eigenwillig*, ſawwálninkas. *übermüthig*, ißdỹkęs. *Subst.*, ißdỹkėlis, io. *ungeschlacht*, nelémtas. *w. Fleisch*, gywà (*auch:* piktà) miẽſà. *unbebaut*, n'apgywéntas. — II) *Adv., z. B. w. wachsen*, ne-ſẽtas (*od.* ne-ſodĩtas; ìß ſawẽs; *od.* girioje) áukti. *w. umhertoben*, durnũti. durnawóti. ſiaũpti (√b). ſiaũſti (√t). dũkti. ſiùſti (√t). *w. dreinschlagen*, lýg paſiùtęs (*od.* padũkęs) mùßti.
Wild, das, *collectiv, die Gesammtheit der wilden Thiere*, medìniei (*od.* girìniei) beĩ laukìniei paũkßcziei. *ein wildes Thier*, medìnis paũkßtis. *ein reissendes Thier*, žwiẽris, iẽs, *masc. u. fem.*
Wildbraten, der, girìnė (*od.* laukìnė) peczìanka. žwiẽrienà miẽſa.
Wilddieb, der, briẽdmußỹs.
Wilddieberei, die, briẽdmußỹſtė.
Wildfang, der, wẽjwaikis, io
wildfremd, wiſái ne-pažíſtamas.
Wildhafer, der, tùßczios ãwižos.

Digitized by Google

Wildheit, die, *Tobsüchtigkeit*, durnỹſtė. durnãwimas. dūkìmas. ſiautìmas. *Muthwille*, išdykùmas. *Eigenwilligkeit*. ſawwalninkỹſtė. *wildes Betragen*, duřnas (*od.* ſawwálninkišškas; žwiėrišškas; galwójišškas) paſielgìmas. *trotziges ungebändigtes Wesen*, ſawwálninkišška durnỹſtė.

Wildniss, die, *Wüste*, pūſczià. pūščzià. *Haide*, šilas. *Wald*, gìria. *bibl.:* gìriū gìrios (*Wäldermassen*).

Wildpret, das, 1) *s.* Wild. *was auf dem Felde erjagt ist*, kàs añt laūko ſumedžióta (*bibl.*). — 2) *Fleisch von wilden Thieren*, *s.* Wildbraten. žwiėriėnà miėſà.

Wildschütze, der, *s.* Wilddieb.

Wildspur, die, pėdſakas. pėdà. pėdos.

Wille, der, walė. *den Kindern zu viel Willen lassen*, waikáms per-daũg wãlės dūti. *du hast deinen freien W.*, tù wálną wãlę turì. *er hat es aus freiem W. gethan*, jìs taĩ iš gerõs wãlės dãrė. *das ist mein W.*, taĩ mãno walė. taĩ àš nóriu. *Jmds W. erfüllen*, kiėnõ wãlę išpìldyti. *sich in Jmds W. ergeben*, į kiėnõ wãlę paſidūti. *das geschah mit meinem W.*, taĩ nuſidawe ſù mãno walè; *s. v. a. mit meiner Erlaubniss*, ſù mãno pawėlyjimu; *Zustimmung*, pritarimù. — *Redensarten: er that es mit W., absichtlich*, jìs taĩ tyczìõms dãrė. *guten W. wozu haben*, kã miėlaĩ norėti. *ich war Willens zu verreisen*, àš norėjau (*auch:* ketinaũ) ſaliñ keliáuti. *ich war eben Willens* (*od. im Begriff*) *zu schreiben*, àš jaũ buwaũ be-rãšdąs (*nur beim Präter. in Gebrauch*). *ich bin W. zu schreiben*, aš jaũ nóriu (*od.* ketù) tůjaũ raſyti. — **um — — willen**, *s.* wegen. *ich bitte dich um Gottes w.*, àš tawė dėl Diẽwo meldžiù.

willenlos, *ohne eigenen Willen*, kurſaĩ ſawyjè neĩ jokiõs ſtipriõs wãlės ne-tùr. bè ſãwo patiẽs wãlės. bè nóro. bè ſãwo patiės wãlės. *ohne etwas zu wollen, gegen seinen Willen*, ne-norėdams.

Willensmeinung, die, walė. miſlìs, iẽs, *f.*

willfahren, *Jmdm den Willen thun*, kám wãlę išpìldyti; darýti. *Jmds Bitten w.*, kiėnõ prãšymams paklauſýti. *Jmdm einen Dienst erweisen*, kám paślūžyti.

willfährig, gãtawas *od.* weikùs (kiėnõ wãlei paślūžyti; kiėnõ wãlę išpìldyti).

Willfährigkeit, die, gatawùmas añt paślūžyjimo. *Dienstfertigkeit*, paślußnùmas.

willig, weikùs. *bibl.: der Geist ist w.*, dwãſė norìnga. *williges Opfer*, walnà (*frei*) apiėrà. *w. Herz*, greità širdis. *wir waren w. mitzutheilen*, mẽs miėlaĩ norėjome nudalýti. *fertig, bereit*, gãtawas. *dienstfertig*, paślußnùs.

willigen, *in etwas*, kã pawėlyti. añt kõ wãlę dūti.

Willigkeit, die, weikùmas. gatawùmas. paślußnùmas.

willkommen, *lieb*, miėlas. *erwartet*, láukiamas. láuktas. *ein sehr w. Gast*, dideĩ miėls (*od.* láukiamas) ſwẽczias. *Jmdn w. heissen*, kã paſwéikinti. *sei w.*, ſweĩks parėjęs. *sei mir herzlich w.*, búk mán širdingai paſwéikintas (*gegrüsst*)!

Willkommen, der, ſwéikinimas. paſwéikinimas (*Begrüssung*).

Willkür, die, *freier Wille*, walnà wal. *Gutdünken*, dinkßczià. *Wohlgefallen*, *Belieben*, pamėgìmas. paſimėgimas. *nach seiner W. handeln*, pagaĩ ſãwo dinkßczia (*od.* pamėgimą; širdiės wãlę) daryti.

willkürlich, *vom freien Willen abhängig. z. B. das Thier macht w. Bewegungen*, gývas dáiktas paſijùdin pagaĩ ſãwo wãlę; nórą. *der Baum hat keine w. Bewegungen*, mėdis ne-gál pagaĩ ſãwo norėjimus paſijùdinti. *er verfährt ganz w.*, jis dãro wiſái, kaĩp jìs nór; pagaĩ ſãwo dinkßczia: pamėgìmą.

Willkührlichkeit, die, *s.* Willkür.

Wilna, *Hauptstadt von russisch Littauen*, Wilnius.

wimmeln, kribždėti. *bibl.: von Fröschen w.*, warlėmis krebždėti (*rascheln*). — **Wimmeln**, das, kribždėjimas.

wimmern, gūdurioti. waitóti.

Wimpel, der, wẽlukas.

Wimper, die, akiū wokaĩ. blakſtiėnai. *s.* Augenwimper.

Wind, der, wėjas. *verkürzt:* wės. *der W. weht*, wėjas pùczia. *der W. erhebt sich*, wėjas kỹla; paſikelia. *der W. legte sich*, wėjas nutỹko. *der W. hat sich nach Norden gedreht*, wėjas į šiaurę nuſiſùkęs: nušókęs. *der W. hat sich etwas gelegt*, wėjas blėſterėjęs. *der W. saust*, wėjas ūžia. *der W. bläst hohl*, wėjas ßlañßczia. *wir haben den W. im Rücken*, mùms wėjas pùczia iš ùžpakalio. *der W. weht von vorne*, mẽs tùrim wėją į akìs. mùms wėjas pùczia iš prýßakio. *ein für die Schifffahrt günstiger W.*, pagadà. *ungünstiger W.*, nepagadà. *mit dem Winde gehen*, *fahren*, pawėjui eĩti; bėkti. *gegen den W.*, prieš wėjį. *ein Ort, an dem man vor dem W. geschützt ist*, ùžwėjis, jo. — *uneig.* *von W. bekommen*, apiė kã wėja gauti. *etwas in den W. reden*, kã į wėja kalbėti. *das ist lauter W.*, taĩ tikt wėjai. *Blähungen, den W. still abgehen lassen*, bezdėti. *rslt.*, ſuſibezdėti. *den W. hörbar abgehen lassen*, pérti. *rslt.*, ſuſipérti. *der still abgehende W.*, bėzdas. bėzdalas. *der laut abgehende W.*, pirdis, dżio. *Jmd, der Winde oft still abgehen lässt*, bezdãlius. *der Winde oft laut abgehen lässt*, pirdžius.

Windbeutel, der, wėjwaikis, io.

Windbeutelei, die, wėjai.

Windblatter, die, wėjo raupłė. *gew. Pur* wėjo raũplės.

Winde, die, 1) *eine Pflanze* (*convolvulus Linn.*), wijūnai. — 2) *ein Hebewerkzeug*, wiñdas. — 3) *Garnwinde, Haspel*, laĩkis.

Digitized by Google

czio. *eine W. zum Abspulen des Garns,* wytuwaĩ.

Windei, das, *ein unbefruchtetes Ei,* czỹſtas kiaũßis, io.

Windel, die, wýſtyklas. *ein linnener Lappen dabei,* pabulỹs. *die Windeln,* wyſtyklaĩ.

windeln, *ein Kind,* kũdikį wýſtyti. *rslt.,* ſuwýſtyti. — **Windeln,** das, wýſtymas. ſuwýſtymas.

winden, *drehend bilden, z. B. ein Seil w.,* wiřwę wýti; *auch:* ſùkti. *einen Kranz w.,* wainiką pìti (*flechten*). *um eine Stange, einen Baum, um eine Welle wickeln, z. B. Garn, Leinwand w.,* ãpmetus, audìmą riẽſti. *rslt.,* uźriẽſti. *der Hopfen windet sich um die Stange,* apynieĩ riẽczias añt kártiės; apliñk kárti. *nasse Wäsche w.,* ſkalbinius grẽßti. *rslt.,* ißgrẽßti. *frq.,* grąžýti. *Jmdm etwas aus den Händen w.,* kám kã iß rañkų ißſùkti; ißwerßti (√ ž). *sich vor Schmerz w., frq.,* raitýtis. *etwas in die Höhe w.,* kã aukßtỹn windúti. *rslt.,* uźwindúti. *bibl. s. v. a. wickeln,* wynióti. — **Windung,** die, 1) *das Winden,* wijimas. pýnimas. riẽtimas. raĩtymas. grẽžimas. grąžymas. ſukimas. windãwimas. uźwindãwimas: *in der Bdtg der entspr. Verba.* — 2) *Windung = gewundene Stelle eines Weges, eines Flusses,* wingis, io. *der Fluss geht in Windungen durch das Feld,* ùpė eĩt wingieis peř laũką.

Windfahne, die, wẽlukas.

Windhafer, der, tußczià awiżà.

Windhose, die, kiaulbezỹs. kiaulbezdỹs.

Windhund, der, kùrtas.

windig, *z. B. heute ist es sehr w.,* ßeñdien dideĩ wẽjůta. — *uneig., nichtig,* niękingas. *w. Rede,* niẽku kalbà.

Windmühle, die, wẽjmalũnis, io.

Windpocke, die, *s.* Windblatter.

Windsbraut, die, ùmaras.

windscheif, kreĩwas. *s.* scheif.

windschnell, greĩtas kaĩp wẽjas.

Windseite, die, wẽjo pùſė.

Windspiel, das, *s.* Windhund.

windstill, *ohne Wind,* bè wẽjo. *es wurde w.,* wẽjas nutỹko. *ein w. Tag,* tykà (*od.* ne-wẽjůta) diẽnà.

Windstoss, der, ýlingė (*Eilung*).

Windwirbel, der, wẽjo ſukurỹs. *wohl nur scherzweise:* kaulbezỹs. *bibl.:* wẽſuls. ùmaras.

Wink, der, *mit der Hand, mit dem Finger,* mõjis, jo. *der W. mit den Augen,* pamérkimas. *auf Jmds W. achten,* añt kiẽnõ mõjo dabóti. *gieb auf meinen W. Acht,* dabók, kàd àß móiu; mérkiu. *das kostet mir nur einen W.,* czià àß tikt te-priwalaũ pamóti; pamérkti. *Jmdm einen W. geben,* kám pamóti; pamérkti.

Winkel, der, kañpas. *ein entlegener, verborgener W.,* ùßkampis, io. *stelle den Stock in den W.,* paſtatýk lãzdą į kañpą. *alle W. sind voll,* wiſi kampaĩ (*od.* ùßkampiei; paßalieĩ) pilni. *Winkelchen,* kámpùtis.

Winkeleisen, das, wiñkelyzeris, io. *bibl.:* wiñkelis, io.

winkelig, kampũtas.

winkelrecht, ſù tiẽſieĩs kampaĩs. tiẽſieĩ kampũtas.

Winkelschule, die, ßiùilė (kuř nórs) ùßkampyje ẽſanti.

winken, *Jmdm mit den Augen w.,* kám mérkti: *rslt.,* pamérkti. *mit der Hand, mit dem Finger w.,* kám móti. *rslt.,* pamóti. *Stillschweigen w.,* pamóti, kàd tylẽtų; kàd nutìltų. *Jmdn zu sich w.,* kã priſimóti. — **Winken,** das, mójimas. mérkimas.

winseln, *z. B. vom Hunde,* cỹpti. *jammern,* waitóti.

Winter, der, žiẽmà. *ein harter W.,* ßaltà (*od.* ſmarki) žiẽmà *ein gelinder W.,* minkßtà žiẽmà. *den W. wo zubringen,* kuř žiẽmą praléiſti. kuř pẽržiẽmawóti. *im W.,* žiẽmõj. *auch:* žiẽmą. *den W. hindurch,* peř žiẽmą.

Winterapfel, der, žiẽmkiñtis (czio) óbůlas.

Winterfrost, der, žiẽmõs ßaĩtis, czio.

Wintergetreide, das, žiẽmìniei jawaĩ.

Wintergrün, das. riẽtenos.

Winterkälte, die, *s.* Winterfrost.

Winterkleid, das, žiẽmõs rũbas. žiẽmìnis rũbas.

winterlich, žiẽmißkas. *hier sieht es w. aus,* ßiczion teĩp ißwéizd' lýg kaĩp žiẽmõj.

Wintermonat, der, *November,* grodìnis (mẽneſis). *December,* ſaũſis, io.

wintern, žiẽmawóti.

Winterpalast, der, žiẽmìnis paliõczius.

Winterquartier, das, žiẽmõs kwartiẽra.

Winterreise, die, žiẽmõs keliõnė.

Winterroggen, der, žiẽmìniei rugieĩ.

Wintersaat, die, žiẽmìnė ſẽklà.

Wintertag, der, žiẽmõs diẽnà.

Wintervorrath, der, žiẽmõs zopõſtas.

Winterweizen, der, žiẽmìniei kwiẽczieĩ.

Winterwetter, das, žiẽmõs óras.

Winterzeit, die, žiẽmõs czíẽſas; laĩkas. *s.* Zeit.

Winzer, der, wỹnyczininkas.

winzig, mazỹnikas. miẽrnas. meñkas. menkùtis. *bei Mielcke:* mãckas. mackỹniks.

Wipfel, der, *eines Baumes,* wirßúnė.

Wippe, die, **wippen,** *s.* Kippe, kippen. *auf der W. sein,* ſwirti. *er ist auf der W.,* jis nór ſwirti.

wir, mẽs, *wird fast allenthalben gesetzt, wo „wir" im Deutschen steht, z. B. w. haben gehört,* mẽs girdẽjom. *Nur nach dem relativen* kuriẽ (*welche*) *wird es wohl auszulassen sein, z. B. wir, die wir das wissen,* mẽs, kuriẽ taĩ žinom.

Wirbel, der, 1) *die kreisförmige Bewegung im Wasser,* wỹrius. — 2) *die kreisförmige Bewegung im Winde,* ſukurỹs. *scherzweise,* kiaulbezỹs. *bibl.:* wẽſuls. — 3 *Haarwirbel auf dem Kopf,* wirßùgalwis, io. *selt.:* momũ. — 4) *an einem musikalischen*

Digitized by Google

Instrument zum Spannen der Saiten, ßriúbas (*Schraube*). *nach Mielcke:* bruzgùlis, io. — 5) *W. beim Trommelschlag, milit. Ausdr.*, wìrbelis, io.

wirbelig, *z. B. es wird mir w. im Kopfe*, mán galwà pràdeda ſùktis.

wirbeln, *sich in Wirbeln drehen*, ſùktis.

Wirbelwind, der, wĕjo ſùkurỹs. *bibl. auch:* wĕſulas.

wirken, 1) *thätig sein, arbeiten*, dìrpti (V b). *thun*, darýti. *ich kann nichts w.*, àß niĕko ne-galiù darýti. *Jeder muss auf seiner Stelle w.*, kõźnas tùr' añt ſãwo wiĕtos dìrpti; darbũ dìrpti; darbũ prówyti. *sich bemühen*, procewótis. *er wirkt für mich*, jìs procewójas ùź manę̃. — 2) *eine Wirkung äussern*, darýti. *auch nach der Art des Wirkens, z. B. die Rede hat auf mich nichts gewirkt*, tà kalbà manyjè niĕko n'iſſprówyjo; niĕko ne-padãrė; mãno ſirdį wiſſa ne-pajùdino. *von dem Wirken angewendeter Mittel für den beabsichtigten Zweck, s. v. a. helfen, z. B. die Arznei wirkt nichts*, tõs zõlės niĕko ne-mãczyja. *die Strafe hat schliesslich doch gewirkt*, korawõnė galiáuſiei tìkt mãczyjo. *das Gift wirkt schon*, nůdaĩ jaũ ĕda (*frisst*); źawìna (*tödtet*); piáuja (*schneidet, schmerzt*); prówyja ſãwo dárbą (*wirkt sein Werk*). *das wirkt nach Umständen verschieden auf die Gemüther*, taĩ ne-lýgų prówyjimą dãro añt ſirdźiũ. — 3) *s. v. a. kneten*, mìnkyti. — 4) *weben*, áuſti. — 5) *zuwege bringen, ausrichten*, iſſprówyti. iſſtaiſýti. — **Wirkung**, die, 1) *das Wirken*, dirbìmas. dãrymas. prówyjimas. mãczyjimas. mìnkymas. audìmas. iſſprówyjimas. iſſtaĩſymas. — 2) *das Gewirkte*, kàs iſſprówyta. kàs padarýta. *das ist die W. deiner Arbeit*, taĩ tãwo dárbu iſſprówyta. taĩ tãwo dárbo waĩſius. *das hat eine gute W. gehabt*, taĩ naudìnga bùwo (*war nützlich*). taĩ kõ gẽro iſſtaĩſė; iſſprówyjo (*hat etwas Gutes bewirkt*). *vgl.* bewirken.

wirklich, 1) *Adj., ächt, eigentlich*, tìkras. *ein w. Freund*, tìkras priĕtelis. *eine w. Ehre*, tikrà garbė̃. — II) *Adv.*, tikraĩ. *ist das w. so*, añ taĩ tikraĩ teĩp? *das ist w. wahr*, taĩ tikraĩ (*od.* tikrójі) tiẽſa.

Wirklichkeit, die, *dem bloss Gedachten od. Erträumten entgegengesetzt, z. B. die W. überzeugt uns davon*, wiſi tikraĩ (*od.* bũtinaĩ) ẽſantiėjiė paſilaĩkymai mùms taĩ iſſliùdyja. *in der W.*, iſſ tìkro. tikraĩ. *in die W. treten*, tikraĩ ẽſancźiu paſtóti. tìkrą bũtybę ſgáuti. ĩ tikrą bũtybę pareĩti.

wirksam, *kräftig*, ſtiprùs. *was etwas zu bewirken vermag*, kàs kã iſſprówyti (*od.* padarýti) gáĩ. *von Mitteln, die das Beabsichtigte zu bewirken vermögen*, kàs mãczyja. *die Arznei ist sehr w.*, tõs zõlės labaĩ mãczyja.

Wirksamkeit, die, *Vermögen*, galỹbė. *Kraft*, ſylà. ſtiprỹbė. *Thätigkeit*, dárbas. prówyjimas. *im Übr. zu umschreiben*, *s.* wirken, wirksam.

Wirkungskreis, der, *etwa:* prówyjimo apſkritùmas. *z. B. er hat einen grossen W.*, jõ prówyjimo apſkritùmas didelis. jis ſi ſãwo dárbu (*od.* prówyjimu) toli aptelka. *dies gehört nicht zu meinem W.*, aß ſi tũm niĕko dárbo ne-turiù.

wirkungslos, *s.* unwirksam.

wirr, *im Kopfe*, *s.* wüst.

wirren, *unter einander*, *s.* verwirren.

Wirrwarr, der, ſuſipáiniãwimas. kàs krỹžis. krỹžieis eĩt; yrà.

Wirth, der, 1) *der Verwalter eines Vermögens*, gatſpadõrius. gaſpadõrius. *das ist ein guter W.*, tàs gẽras gatſpadõrius. — 2) *der Besitzer eines Bauergutes*, gatſpadõrius. — 3) *Gastwirth, Krugbesitzer*, karcźiáuninkas. *Schenkwirth*, ßiñkorius.

Wirthin, die, 1) *Hausfrau*, gatſpadinė. gaſpadinė. — 2) *Verwalterin eines Vermögens*, gatſpadinė. *eine gute W.*, gera gatſpadinė. — 3) *Krugbesitzerin*, karcźiáninkė. *Schenkerin*, ßiñkarka.

wirthlich, 1) *s.* gastfreundlich. — 2) *s.* haushälterisch.

Wirthschaft, die, 1) *die Verwaltung. Einrichtung eines Gutes*, gatſpadorỹſtė: *die des innern Hauswesens seitens der Hausfrau*, gatſpadinỹſtė. *die W. führen, seitens des Wirths*, gatſpadoráuti; *seitens der Hausfrau*, gatſpadináuti. — 2) *das Wirthschaften seitens des Wirths*, gatſpadorãwimas. *seitens der Hausfrau*, gatſpadinãwimas.

wirthschaften, *seitens des Hauswirths*, gatſpadoráuti; *seitens der Hausfrau*, gatſpadináuti. — **Wirthschaften**, das, gatſpadorãwimas. gatſpadinãwimas.

Wirthschafter, der, gatſpadõrius. *ger.* inſpèkteris, io (*Inspector*). *vgl.* Haushalter.

Wirthschafterin, die, *s.* Haushälterin.

wirthschaftlich, gatſpadõrißkas. *s.* haushälterisch.

Wirthschaftsangelegenheit, die, gatſpadorỹſtės (*od.* gatſpadinỹſtės) dalỹkas.

Wirthschaftsbuch, das, gatſpadorỹſtės (*od.* gatſpadinỹſtės) knỹgos.

Wirthschaftsgebäude, das, gatſpadorỹſtės triobà.

Wirthshaus, das, *Krug*, karcźiamà. *Schenk.* ßinkà.

Wisch, der, *als Mass*, ploßtẽlis. *auch* plokßtẽlis. *als Ausdruck der Verachtung unnütze Sache*, niĕkai.

wischen, ßlũſtyti. *rslt., s. die Zusammensetzungen mit* „-wischen".

Wischer, der, *etwas womit man wischt*, kũmi ßlũſtoma. *ein kleiner Besen*, ßlúotė. — *uneig., Schelte*, baudà.

Wispel, der, *eine Quantität von 24 Scheffeln*, wiſpelis, io. dwideßimt iſ keturi ſpelių ketwiſrczіei.

Digitized by Google

wispeln, *leise u. undeutlich mit vielen Zischlauten sprechen*, ßnabźděti. *zischeln*, ßnibźděti.

Wissbegierde, die, źiniõs malonėjimas. *er besitzt eine grosse W.*, jìs meĩlyja (*od.* malonėja; trókßta) wìs daugiaũs (*od.* wiſlāb) źinóti; ißpazìnti; ißmanýti. jìs labaĩ añt źinójimo; añt wis didẽſnio ißmānymo.

wissbegierig, kuŕs labaĩ añt źinójimo; ißmānymo. kuŕs wiſlāb nór źinóti; paźinti; ißmanýti.

wissen, 1) *Kenntniss wovon haben*, kã źinóti. *ich weiss einen Ort*, àß źinaũ wiẽtą. *ich weiss nicht, wo das Messer geblieben ist*, àß ne-źinaũ, kuŕ peĩlis diñgẽs. *ich weiss das gewiss*, àß taĩ tikraĩ źinaũ. *ich weiss nicht, was ich thun soll*, àß ne-źinaũ (*od. Verlegenheit ausdrückend:* n'ţmanaũ), kã darýti. *ich weiss nicht* (*trotz alles Nachdenkens u. Bemühens*), *wo zu bleiben*, àß n'ţmanaũ, kuŕ diñkti. *ich weiss davon nichts*, àß apiẽ taĩ (*auch als Germanismus:* nũ tõ) niẽko ne-źinaũ. *er will von mir nichts w.*, jìs nũ manẽs niẽko ne-nór źinóti (*dtsch-litt. Redensart*). *Jmdn etwas w. lassen*, kám apiẽ kã źinią dũti (*Nachricht geben*). *lass mich deine Meinung w.*, dũk mán ſāwo mìſlį źinóti. *er will mich glücklich w.*, jìs manę nór palaimìngu źinóti. jìs nór, kàd àß palaimìngas bùcźiau. *er bekam es zu w.*, jìs taĩ gãwo patìrti; źinóti. *er weiss sich schuldig*, jìs źìnos kaĩtas ẽſąs. *du kannst dich damit w.*, tù ſù tũmì źinókis. *er mag sich w.*, jìs teſiźinos. *er weiss sich viel damit*, jìs tũm daũg źìnos. jìs tũm labaĩ didźiũjas. *er weiss viel*, = *hat viel gelernt*, jìs daũg źìno; ißmãno. jìs dideĩ mokįtas. — 2) *können, verstehen, z. B. weisst du das auch zu gebrauchen*, aŕ tù taĩ ißmanaĩ (*od.* móki) wartóti? *er weiss sich nicht zu vertheidigen*, jìs ne-źìno (*od.* n'ißmãno), kaĩp atſiginti. *nicht wissen, in Verlegenheit sein, z. B. ich weiss nicht, was anzufangen, wo zu bleiben, wie mir zu helfen*, àß n'ţmanaũ neĩ kã pradėti; kuŕ diñkti, kaĩp gélbėtis. — **Wissen**, das, źinójimas. *Nachricht.* źinià. *Kenntniss*, paźintìs, iẽs. *Verständniss*, ißmānymas. *ich habe ohne mein W. gefehlt*, àß ne-źinódams nuſiźengiau. *er that es ohne unser W.*, jìs taĩ dãrė mùms ne-źinant. *er hat es mit W. und Willen gethan*, jìs taĩ tyczíõms dãrė.

Wissenschaft, die, 1) *das Wissen*, źinójimas. źinià. *vgl.* Wissen. — 2) *Disciplin, Studium*, mókſlas. *die Wissenschaften*, mókſlai. *sich den Wissenschaften widmen*, añt mókſlu paſidũti. *die höheren Wissenschaften*, aukßtiẽjiė mókſlai. *W. treiben*, ßtadiėrũti. *s.* studiren.

wissenschaftlich, I) *Adj.*, mókſlißkas. *doch lieber durch den Gen. Pl. von* mókſlas. *w. Gegenstände*, mókſlų dalỹkai. *er hat w. Bildung*, jìs aukßtũſė mókſlůſe ißmokįtas. — II) *Adv.*, mókſlißkai. *er ist w. gebildet*, jìs aukßtaĩ mokįtas.

wissenswürdig, źinójimo weŕtas.

wissentlich, *etwas thun*, źinódams kã darýti.

wittern, 1) *durch den Geruch verspüren*, ũſti. *rslt.*, nuũſti; *auffinden*, uźũſti. — *uneig., verspüren*, numanýti. — 2) *wettern, s.* Gewitter. — **Witterung**, die, 1) *s.* Wetter. *schlechte W.*, pìktas óras. *od. Pl.* pikti oraĩ. — 2) *Spürung durch den Geruch*, ůdimas. nu-, uźůdimas.

Wittwe, die, naßlė. *bei Memel:* ßeirė. *zur W. werden*, naßlė paſtóti. *als W. leben*, naßláuti.

Wittwencasse, die, naßliũ kãſė.

Wittwengeld, das, naßlỹſtės piningaĩ. *auch:* naßlāpiningiei.

Wittwenschaft, die, naßlỹſtė.

Wittwenstand, der, naßlỹſtė. naßlỹſtės rẽdas; ſtónas.

Wittwer, der, naßlỹs. *bei Memel:* ßeirỹs. *als W. leben*, naßláuti.

Witz, der, *scharfer Verstand*, aßtrì ißmintìs. *bibl.:* kytrỹſtė. *ein schnelles hübsches Sichbesinnen*, greĩtas, puikùs ſuſimiſlyjimas; padūmójimas. *ein scharfer, feiner Gedanke*, aßtrì, dailì miſlis. *ein scherzhaftes Wort*, ßtukìngas źõdis, dźio; paſākymas. *kluges Wort*, gudrùs źõdis; paſākymas. *Scherz*, ßtukà. *schaler W.*, paikà ßtukà.

Witzbold, der, *Lustigmacher*, ßtukõrius. *der auf Kosten Anderer witzig ist*, peŕnars.

Witzelei, die, gudrawójimas.

witzeln, gudrawóti.

witzig, *scherzhaft*, ßtukìngas. *klug*, gudrùs. kytrùs. *der seine Klugheit zur Schau trägt*, gudriñcźius. *der gerne sckerzt*, ßtukõrius. *vernünftig*, ißmintìngas.

witzigen, kám prõtą pridũti. *er ist durch Schaden gewitzigt*, jìs peŕ ißkādą pamokįtas; gudriù padarýtas; gudrùs paſtójęs. prõtą pri-ẽmęs.

Witzwort, das, gudrùs (*od.* ßtukìngas) źõdis. *vgl.* Witz.

wo, 1) *als Fragewort*, kuŕ? *verstärkt:* kuŕgi? *oft auch:* kamè (*eig. worin? statt: wo ist? zeig mir's her!*), *z. B. wo ist dein Geld*, kuŕ (*od.* kamè) tãwo piningaĩ? — *Not.* kamè *wird in der Bdtg von „wo ist?" „zeig es mir!" od. „wo hast du es?" gebraucht. z. B. wo bist du gewesen*, kuŕ tù buwaĩ. *ich weiss nicht, wo es blieb*, àß ne-źinaũ kuŕ taĩ diñgo. *wo hast du das Geld*, kamè tãwo piningaĩ? *wo ist da ein Unrecht*, kamè czìà ne-teiſỹbė? *von wo bist du?* ìß kuŕ tù? *auch:* aŕ tù ìß tólo (*bist du von weit her*)? — 2) *als relative Partikel*, kuŕ. *z. B. der Ort, wo wir über den Fluss gegangen sind*, tà wiẽtà, kuŕ mẽs peŕ ùpę pérėjom. — *wo-nur, z. B. wo ich nur hinblicke, allenthalben sehe ich etc.*, kuŕ àß tiktaĩ nuźwelgiù, wiſuŕ àß mataũ etc. *auch von der Zeit, z B.*

Digitized by Google

Instrument zum Spannen der Saiten, ßriúbas (*Schraube*). *nach Mielcke:* bruzgùlis, io. — 5) *W. beim Trommelschlag, milit. Ausdr.*, wirbelis, io.

wirbelig, *z. B. es wird mir w. im Kopfe*, mán galwà pràdeda ſùktis.

wirbeln, *sich in Wirbeln drehen*, ſùktis.

Wirbelwind, der, wẽjo ſùkurỹs. *bibl. auch:* wẽſulas.

wirken, 1) *thätig sein, arbeiten*, dìrpti (*V* b). *thun*, darýti. *ich kann nichts w.*, àß niẽko ne-galiù darýti. *Jeder muss auf seiner Stelle w.*, kõznas tùr' añt ſãwo wiẽtos dìrpti; darbũ dìrpti; darbũ prówyti. *sich bemühen*, procewótis. *er wirkt für mich*, jìs procewójas ùź manę̃. — 2) *eine Wirkung äussern*, darýti. *auch nach der Art des Wirkens, z. B. die Rede hat auf mich nichts gewirkt*, tà kalbà manyjè niẽko n'ißprówyjo; niẽko ne-padãrė; mãno ßirdį wiſáu ne-pajùdino. *von dem Wirken angewendeter Mittel für den beabsichtigten Zweck, s. v. a. helfen, z. B. die Arznei wirkt nichts*, tõs źõlės niẽko ne-mãczýja. *die Strafe hat schliesslich doch gewirkt*, korawõnė galiáuſiei tìkt mãczýjo. *das Gift wirkt schon*, nũdaĩ jaũ ẽda (*frisst*); źawìna (*tödtet*); piáuja (*schneidet, schmerzt*); prówyja ſãwo dárbą (*wirkt sein Werk*). *das wirkt nach Umständen verschieden auf die Gemüther*, taĩ ne-lýgų prówyjimą dãro añt ßirdźiũ. — 3) *s. v. a. kneten*, mìnkyti. — 4) *weben*, áuſti. — 5) *zuwege bringen, ausrichten*, ißprówyti. ißtaiſýti. — **Wirkung,** die, 1) *das Wirken*, dirbìmas. dãrymas. prówyjimas. mãczýjimas. mìnkymas. audìmas. ißprówyjimas. ißtaĩſymas. — 2) *das Gewirkte*, kàs ißprówyta. kàs padarýta. *das ist die W. deiner Arbeit*, taĩ tãwo dárbu ißprówyta. taĩ tãwo dárbo waĩſius. *das hat eine gute W. gehabt*, taĩ naudinga bùwo (*war nützlich*). taĩ kõ gẽro ißtaĩſė; ißprówyjo (*hat etwas Gutes bewirkt*). *vgl.* bewirken.

wirklich, I) *Adj., ächt, eigentlich*, tìkras. *ein w. Freund*, tìkras priẽtelis. *eine w. Ehre*, tikrà garbė̃. — II) *Adv.*, tikraĩ. *ist das w. so*, arˇ taĩ tikraĩ teĩp? *das ist w. wahr*, taĩ tikraĩ (*od.* tikrójі) tiẽſà.

Wirklichkeit, die, *dem bloss Gedachten od. Erträumten entgegengesetzt, z. B. die W. überzeugt uns davon*, wiſi tikraĩ (...) bùtinaĩ) ẽſantiėjiė paſilaĩkymai mùs... ißliùdyja. *in der W.*, iß tìkro. *til die W. treten*, tikraĩ ẽſanczį tìkrą bùtybę (gáuti. ĩ tìkrą bùt

wirksam, *kräftig*, ſtiprùs. *was wirken vermag*, kàs kã ißpró... darýti) gál'. *von Mitteln, d sichtigte zu bewirken vermö...* czýja. *die Arznei ist sehr* labaĩ mãczýja.

Wirksamkeit, die, *Vermögen* ſylà. ſtiprỹbė. *Thätigkeit*, jimas. *im Übr. zu umschreiben,* ...ken, wirksam.

Wirkungskreis, der, *etwa:* prówyj... ſkritùmas. *z. B. er hat einen gr...* jõ prówyjimo apſkritùmas dide... ſãwo dárbu (*od.* prówyjimu) to... *dies gehört nicht zu meinem* tũm niẽko dárbo ne-turiù.

wirkungslos, *s.* unwirksam.

wirr, *im Kopfe, s.* wüst.

wirren, *unter einander, s.* ve...

Wirrwarr, der, ſuſipáiniãwim... krỹžieis eĩt; yrà.

Wirth, der, 1) *der Verwa... mögens*, gatſpadõrius. gaſ... *ein guter W.*, tàs gẽras 2) *der Besitzer eines Ba...* dõrius. — 3) *Gastwir...* karczíáuninkas. *Schenku...*

Wirthin, die, 1) *Hausfr...* ſpadinė. — 2) *Verwa... gens*, gatſpadinė. *e...* gatſpadinė. — 3) *Kru...* ninkė. *Schenkerin*, ßi...

wirthlich, 1) *s.* gast... haushälterisch.

Wirthschaft, die, 1) *richtung eines Gut... des innern Hausw... frau*, gatſpadinỹſtė... *des Wirths*, gat... *Hausfrau*, gatſpa... *schaften seitens ...* wimas. *seitens d...* wimas.

wirthschaften, *sei...* ſpadoráuti; *seit...* dináuti. — **Wi...** dorãwimas. gat...

Wirthschafter, ... inßpèkteris, io... halter.

Wirthschafterin...

wirthschaftlich... hälterisch.

Wirthschaftsan... rỹſtės (*od.* ga...

Wirthschaftsbu... gatſpadinỹſtė...

Wirthschaftsg... triobà.

Wirthshaus, ... kà.

... der, ...tėlis. ...tze S... n, ...ngen... ...er, ...ſtė... ...un... ...el, de... ...lpelis ...etwir...

Digitized by Google

pamẽkti (γg). *auch:* (geraĩ)

mẽgimas. *er hat ein*
lideĩ pamẽkſta;
kám

ch

ẽkti.
imẽti

irdiẽs)
geben,
okinimą

im liñkęs.
hreiben. s.

geraĩ ſu-

geraĩ paſi-
uſẽtikę jawaĩ.
kaĩ. *ein nicht*
om Bier, Alus,

as (*od.* ſaldùs)

ùs ßmõkas.
ede, graźieĩ ſu-

d. gerõs) ßirdiẽs;
s mán gérs; liñkęs.
patogùs. *von einer*
ẽlyba.
l g e b a u t.
turtìngas. *reich,*

turtingùmas. paſiturẽ-

eilingas (*od.* graźùs)

gai (*od.* graźieĩ) ſkambẽti.
W o h l k l a n g.
(*ſchwelgen*). geroſe (*od.*
ẽ gywénti. *lebe wohl, als*
des Fortgehenden, paſilik
esund)!
gẽros (*od.* liñkſmos) diẽnos.
bãwimas.
s. W o l l u s t.
geraĩ darýti. *rslt.*, padarýti.
w. gemacht, taĩ tù geraĩ pa-
ieĩ.
es mit Jmdm, gerõs ßirdiẽs
) priẽß ką̃ búti. *vgl.* w o h l g e-

l, kuŕs graźieĩ kalbẽti mók.

ažieĩ kalbẽdĺa

Digitized by Google

an dem Tage, wo wir uns wiedersehen werden, tõj diẽnõj kuř (*od. lieber:* kàd; kaĩp; kuriõj) mẽs vẽĺ matýĵmės. — 3) *als Bedingungspartikel, statt „wenn“*, jéi, *z. B. wo das wahr sein sollte*, jéi taĩ tiẽśà bútų. *wo nicht*, jéi nè.

wo-, *in Zusammensetzungen mit Präpos., z. B. wobei, wofür, wogegen etc. steht „wo“ für: „welches, was“, und sind daher immer die betreffenden Präpos. nachzusehen. z. B. ich weiss nicht, wofür (= für was) ich so viel Geld zahlen soll*, àš ne-žinaũ, ùš kã̀ àš tiẽk daũg piningų mokẽti tùrĵs. *Wenn „wobei, wodurch“ etc. relativisch steht u. sich dabei nicht auf ein bestimmtes Subst., sondern neutrisch auf einen ganzen Satz, auf einen Gedanken bezieht, so ist das relative „wodurch, wofür“ etc. in das demonstrative „dadurch, dafür“ etc. umzusetzen u. so in's Litt. zu übertragen. z. B. ich bin nicht vorsichtig gewesen, wofür ich jetzt büssen muss*. àš ne-pasĩdabójau; ùš taĩ (*nicht:* ùš kã̀) àš dabař turiù kentẽti.

wobei, *z. B. da stahl er zum ersten Male, w. er aber ertappt wurde*, czión jìs wõgė pìrmą sỹkį, alè prĩẽ tõ jį uštrõpyjo.

Woche, die, nedẽlia. nedẽlė. *nach zwei Wochen*, põ keturiólika diẽnũ. *jede W. schreiben*, kàs nedẽlią raßýti. *ich warte von W. zu W.*, àš láukiu nũ wiẽnõs nedẽlės ikì kitõs. — *uneig., in die Wochen (d. i. Sechswochen) kommen*, į ßeßiàs pareĩti.

Wochenarbeit, die, nedẽlės dárbas.

Wochenbette, das, ßẽßios. *s.* Kindbette.

Wochenlohn, das, nedẽlės algà.

Wochenmarkt, der. nedẽlės turĝus.

Wochentag, der, ßiokià (*d. i.* ne-ßwentà) diẽnà. *s.* Werkeltag.

wöchentlich, kàs nedẽlę. *er erhält seinen Lohn w.*, jìs gáun ſãwo algą kàs nedẽlę. *wie viel beträgt dein w. Lohn*, kiẽk algõs tù gáuni añt nedẽlės?

wochenweise, kàs nedẽlę.

Wöchnerin, die, ßeßiáuninkė.

wodurch, 1) *als Fragewort*, peř kã? *od.* kůmì? *vgl.* durch. — 2) *relat.* a) *bezüglich auf ein bestimmtes Subst.* peř kurĩ. kuriůmì. — b) *neutrisch, bezüglich auf einen ganzen Satz, demonstrativ*, tůmì.

wofern, *s.* wenn.

wofür, *statt: für was? für welches? s.* für. — 1) *als Fragewort*, ùš kã̀? ùš kurĩ? peř kã̀? peř kurĩ? — 2) *als Relat.* a) *bezügl. auf ein bestimmtes Subst.* ùš kurĩ. peř kurĩ. — b) *neutrisch, bezügl. auf einen Satz:* ùš taĩ (*demonstr.*).

Woge, die, wilnis. bangà. *s.* Welle.

wogegen, *d. i. gegen welches? gegen was? vgl.* gegen *u.* wo-. *das relative „wogegen“ ist neutrisch in's Demonstr. zu übertragen. z. B. ich habe heute dein Pferd geritten, wogegen du nichts sagen wirst*, àš ßeñdiẽn añt tãwo árklio jójau, prìeß taĩ (*od.* prìeß kurĩ dałỹką) tù niẽko ne-ſakỹs.

wogen, *z. B. das Wasser wogt*, wandu ẽit wilnimis. — *uneig., die Volksmenge wogt*, žmoniũ daugỹbė eĩt kaĩp ſaĺs: twĩte twĩſta kaĩp twãnas.

woher, 1) *als Fragepartikel*, iß kuř? *w. kommst du*, iß kuř tù pareĩni? *w. hast du die Nachricht*, iß kuř tù tã̀ žinią tun? *w. kommt das*, iß kõ taĩ atĩ-eĩt? *w. weisst du das*, iß kõ tù taĩ žinaĩ? — 2) *Relat., sie gingen dahin, woher sie gekommen waren*, jiẽ tẽn nuẽjo. iß kuř jiẽ atẽjẽ bùwo.

wohin, *in u. ausser der Frage:* kuř. *in welcher Richtung*, kuřlink. *w. ich mich nur wende*, kuř (*od.* kuřlink) àš tìk kreipiũs. *w. ich auch gehen mag*, kuř àš tìk einù.

wo hinaus, *z. B. wir wollen sehen, wo das hinaus will*, mẽs žiurẽsim. añt kõ taĩ eĩt; nór ißeĩti.

wohl, 1) *Adv. der Beschaffenheit*, = *gut.* geraĩ. *behaglich wohl zu Muthe*, gér. *entgegengesetzt: unwohl*, ne-gér. *gesund*, ſweĩkas. *es geht mir w.*, màn eĩt geraĩ. *ich weiss das sehr w.*, àš taĩ geraĩ žinaũ. *etwas w. bedenken*, kã̀ geraĩ apmą̀styti. *das gefällt mir sehr w.*, taĩ màn dideĩ patiñk. *auch als blosser Ausruf: sehr w.*, labaĩ geraĩ! *wohl, wohl*, geraĩ, geraĩ! *w. dir, dass du entfliehen konntest*. gẽr táw, kàd tù ißbẽkti galẽjei! *er hat es sehr w. gemacht*, jìs taĩ labaĩ geraĩ padãrė. *mir ist nicht w. zu Muthe*, màn ne-gẽr añt ßirdiẽs. *heute ist es mir sehr w.* ßeñdiẽn màn dideĩ gér. *schlafe w.*, miegõk ſweĩks! *lebe w.* (*Abschiedswort eines Fortreisenden*), pasilìk ſweĩks. *darauf die Erwiederung:* keliáuk ſweĩks (*reise w.*)! — 2) *Adv. der Modalität, meistens zur Milderung der Aussage*, a) *bei Zahlangaben. z. B. das sind nun wohl schon fünf Jahre.* taĩ jaũ ſmanding (*mich däucht; kohl etwa*) penkì mẽtai. *ich habe es ihm w. hundertmal gesagt*, àš jám taĩ kókį šimtą kařtu ſakiaũ. — b) *bei Fragen: das die Milderung der Aussage bezeichnende „wohl“ wird nur durch den Optativ (od. auch gar nicht) ausgedrückt. wer kann (konnte) das w. gethan haben*, kàsgi taĩ bútų darỹtų galẽjęs? *siehst du w.*, ař mataĩ? *kannst du mir w. sagen*, ař tù màn ne galẽtumbei ſakýti? — c) *Milderung des Wunschausdrucks, nur durch den Optativ auszudrücken. ich möchte es dir wohl sagen*, aš táw taĩ ſakýcziau. — 3) *statt „zwar“*, rõds (*gew. geschr.* rõds) tiẽśà. *z. B. ich habe ihn wohl gesehen, aber nicht erkannt*. àš jį rõts (*od.* tiẽśà) macziaũ, alè n'ißpazinaũ. — 4) = *vielleicht*, ràśi, *z. B. er hat mich so lieb wie mich, u. w. noch lieber*, jis jį teĩp labaĩ mýl', kaĩp manè. õ rãs (benè) ir dár labiaũs.

Digitized by Google

Wohl, das, palaĩma. gẽras paſiwedìmas. *für Jmds W. sorgen,* ùß kiẽnõ palaĩmą rúpinti. *das gereicht zu meinem W.,* taĩ mán añt palaĩmos dẽra. *beim Zutrinken: auf dein Wohl,* añt ſweikãtos! *od. bloss:* ſweĩks!

wohlan, *s. v. a. es sei also,* t'eſiẽ teĩp! teſtów' teĩp. = *nun denn,* taĩgi. *auf denn,* nùgi! *wohlan, lasst uns eilen,* taĩgi (*od.* nùgi) ſkùbįkimės!

wohlanständig, *s.* schicklich.

wohlauf, 1) *s.* wohlan. — 2) *gesund,* ſweĩkas. *ist er w.,* añ jìs ſweĩks driútas?

wohl aufnehmen, *Jmdn,* meilingai priimti. *etwas w. aufnehmen,* ką̃ ùź (*od.* peř) gér priimti. *etwas nicht w. aufnehmen, übel nehmen,* kám ką̃ padỹwyti parúgũti.

wohl ausrichten, geraĩ išſtaiſýti. geraĩ atlìkti.

Wohlbedächtigkeit, die, *Behutsamkeit,* paſiſaugójimas.

wohlbedenken, ką̃ geraĩ apmą̃ſtýti; apdùmóti.

wohl befinden, *z. B. ich befinde mich wohl,* mán gér. = *mir geht es wohl,* mán geraĩ eĩt. *ich bin gesund,* àß ſweĩks. — **Wohlbefinden,** das, *Gesundheit,* ſweikatà. *Glück,* palaĩma.

Wohlbehagen, das, paſimėgìmas. *ich finde daran kein W.,* mán taĩ ne-paměkſta (*v g*). àß tùm ne-paſiměkſtu.

wohlbehalten, *gesund,* ſweĩks.

wohlbekannt, geraĩ paźiſtamas. *es ist mir w., dass etc.,* àß taĩ geraĩ žinaũ, kàd etc.

wohl bekommen, *s.* bekommen.

wohlbeleibt, *von Thieren,* kúningas. nutùkęs. *vgl.* fett. *von Menschen,* dùžas. ſtóras. driútas.

Wohlbeleibtheit, die, kuningùmas. duźùmas. ſtorùmas. driutùmas. *s.* wohlbeleibt.

wohlbesetzt, geraĩ apſtatýtas; apkráutas.

wohlbetagt, paſẽnęs. *bibl. auch:* nu-, iškarßęs.

wohlbewaffnet, giñklais geraĩ ąpſitaĩſęs.

wohlbewandert, *eig.,* geraĩ apwandrãwęs. bekannt, *s. d. der etwas wohl versucht hat,* kuřs ką̃ geraĩ iß- (*od.* pêr-) bañdęs. *wohl erfahren,* daũg patýręs.

Wohlergehen, *s.* Wohlbefinden.

wohlerzogen, geraĩ (*od.* mañdagiei) uźaugìntas. *wohl unterrichtet,* geraĩ mokįtas.

Wohlfahrt, die, palaĩma. gẽras (*od.* palaimìngas) paſiwedìmas. *s.* Wohl.

wohlfeil, I) *Adj.,* pigùs. *w. Waare,* pigùs tawõras. *w. Zeit,* pigùs cźiẽſas. *w. Preis,* pigì prekià. — II) *Adv.,* pìgiei.

Wohlfeilheit, die, pigỹbė. pigùmas.

wohlgebaut, 1) *von Gebäuden,* geraĩ (*od.* graźieĩ) pabudawótas. — 2) *vom thierischen Körper,* graźiũ káulũ. *ein w. Pferd,* arklỹs graźiũ káulũ. *von Menschen bloss:* graźùs. *auch:* graźieĩ áugęs (*wohlgewachsen*).

wohl gebildet, 1) *s.* wohlgebaut. — 2) *s.* wohlerzogen.

wohlgefallen, paměkti (*v g*). *auch:* (geraĩ) patìkti.

Wohlgefallen, das, paſimėgìmas. *er hat ein grosses W. daran,* jám taĩ dideĩ paměkſta; patiñka. *Jmdm sein W. bezeigen,* kám ſãwo paſimėgìmą išródyti. *nach seinem W. handeln,* pagaĩ ſãwo paſimėgìmą darýti.

wohlgefällig, I) *Adj.,* paměkſtąs (*v g*). *angenehm, lieb,* miẽlas. — II) *Adv.,* paměkſtancźiei.

wohlgehaben, *in der Redensart: gehab dich wohl,* paſilìk (*od.* búk) ſweĩks!

wohlgehen, geraĩ eĩti.

wohlgelingen, (geraĩ) ſėktis. *rslt.,* paſiſėkti. *Herr, lass w.,* Wießpatiė, dũk laiměti (*bibl.*).

wohlgemeint, ìß gerõs miſlìės (*od.* ßirdiės) pareĩnąs. *Jmdm einen w. Rath geben,* kám ìß wiėrnõs ßirdiės kókį pamokìnimą dũti.

wohlgemuth, linkſmõs ßirdiės.

wohlgenährt, *s.* wohlbeleibt.

wohlgeneigt, *Jmdm,* kám gérs. kám liñkęs.

Wohlgeneigtheit, die, *zu umschreiben. s.* wohlgeneigt.

wohlgeordnet, geramè dawadè. geraĩ ſudawãdytas.

wohlgerathen, *von Arbeiten,* geraĩ paſiſẽkęs. *vom Getreide,* geraĩ ußtìkę jawaĩ. *von Kindern,* geraĩ tìkę waikaĩ. *ein nicht w. Kind,* ne-tìkęs waĩkas. *vom Bier, Alus,* nuſitaĩſęs.

Wohlgeruch, der, meilìngas (*od.* ſaldùs) kwãpas.

Wohlgeschmack, der, ſkanùs ßmõkas.

wohlgesetzt, *von einer Rede,* graźieĩ ſutaiſýta kalbà.

wohlgesinnt, wiėrnõs (*od.* gerõs) ßirdiės; dũmos. *er ist mir w.,* jìs mán gérs; liñkęs.

wohlgesittet, mañdagus. patogùs. *von einer Jungfrau, züchtig,* wiėzlyba.

wohlgestaltet, *s.* wohlgebaut.

wohlhabend, paſitùrįs. turtìngas. *reich,* bagótas.

Wohlhabenheit, die, turtingùmas. paſiturėjimas.

Wohlklang, der, meilìngas (*od.* graźùs) ſkambėjimas.

wohlklingen, meilìngai (*od.* graźieĩ) ſkambėti.

Wohllaut, der, *s.* Wohlklang.

wohlleben, lẽbauti (*schwelgen*). geroſe (*od.* linkſmoſe) diẽnoſe gywénti. *lebe wohl, als Abschiedsgruss des Fortgehenden,* paſilìk ſweĩks (*bleibe gesund*)!

Wohlleben, das, gẽros (*od.* liñkſmos) diẽnos. *Schwelgerei,* lẽbãwimas.

Wohllust, die, *s.* Wollust.

wohl machen, geraĩ darýti. *rslt.,* padarýti. *das hast du w. gemacht,* taĩ tù geraĩ padareĩ; išſtaiſieĩ.

wohlmeinen, *es mit Jmdm,* gerõs ßirdiės (*od.* dũmos) priẽß ką̃ búti. *vgl.* wohlgeneigt.

wohlredend, kuřs graźieĩ kalbėti mók.

Digitized by Google

Wohlredenheit, die, mokėjimas graźieĩ kalbėti.
wohlriechen, graźieĩ (*od.* ſkanieĩ; meilingai) kwepėti.
wohlschmecken, (graźieĩ) patikti. paſkonėti. *wohlschmeckend*, ſkanùs. *das Brot schmeckt mir wohl*, dūna mán patiñk; mán ſkanì.
Wohlsein, das, *s.* Wohlbefinden, Wohl.
Wohlstand, der, gėras paſilaĩkymas. paſiturėjimas. *er lebt im W.*, jis gywėna geramė paſiturėjime. jis turtingas.
wohlstehen, 1) *von Kleidern*, geraĩ ſtowėti; pritìkti. — 2) *anständig sein*, kám pritìkti. — 3) *im guten Zustande sein, z. B. mit ihm steht's wohl*, ſù jūmì geraĩ ſtów; geraĩ dėſtis.
Wohlthat, die, geradėjỹſtė. *Jmdm eine W. erweisen*, kám geradėjỹſtę išródyti. *von W. leben*, iš geradėjỹſcziū mìſti. *eine gute That*, gėras dárbas.
Wohlthäter, der, geradėjas. *er ist mein W.*, jis māno geradėjas.
wohlthätig, I) *Adj., Wohlthaten erweisend*, geradėjiſkas. gėrdārąs. — 2) *zuträglich*, prideringas. — II) *Adv.*, geradėjiſkai. priderìngai.
Wohlthätigkeit, die, geradėjỹſtė. gėrdārymas.
wohlthuend, *wohlthätig*, gėrdārąs. *Behaglichkeit verursachend*, paſigėrėjimą išprówyjas. *zuträglich*, prideringas. *das ist mir w.*, taĩ mán gér.
wohlthun, 1) *gut thun*, geraĩ darýti. — 2) *Wohlthätigkeit üben*, gėr-darýti. — 3) *angenehme Empfindungen erregen, z. B. das thut mir wohl, erquickt mich*, taĩ manę atgaiwìna. taĩ mán paſigėrėjimą padāro. tō àß gėrėjůs. — 4) *ist für eine Sache nützlich*, yrà kám prideringas; añt gėro. — **Wohlthun**, das, *s.* Wohlthätigkeit.
wohltönend, *s.* wohlklingen.
wohlüberlegt, geraĩ apdūmótas.
wohlunterrichtet, geraĩ mokìtas. *richtig wissend*, geraĩ žinąs.
wohlverdient, 1) *was wohl verdient worden*, kàs wertaĩ pelnýtas. *w. Strafe*, wertaĩ pelnýta korawõnė. — 2) *der sich wohlverdient gemacht hat, z. B. um das Vaterland w.*, kuřs ùß tėwißkę daũg (paſiprocewódams dėkawõnės) pelnęs.
wohlverstanden, *d. i. verstehe recht*, išmanýk! *wenn man etwas recht versteht*, kã geraĩ išmānant.
wohlwollen, *Jmdm*, kám gérs būti. *er will mir wohl*, jis mán gérs; meilingas. jis mán gėro wėlyja.
Wohlwollen, das, méilė. gerùmas. *s.* wohlwollen.
wohnen, gywénti. *mit Jmdm zusammen w.*, ſù kůmi krūwõj gywénti. *in der Stadt w.*, miėſtė gywénti. *Gottes Geist wohnet in euch*, Diẽwo dwãsė juſyjė gywėna. *wirthſchaften*, gatſpadoráuti. — **Wohnung**, die, 1) *das Wohnen*, gywėnimas. — 2) *der Ort, wo Jmd zu Hause ist*, namaĩ. gywėnimas. *zeitweilige W., Herberge*, gatſpadà. *Aufenthaltsort*, būwis, io.
Wohngebäude, das, bùtas. gywėnamoji.
wohnhaft, sein, kuř gywénti. *s.* wohnen *sich w. niederlassen*, kuř gywéntinai paſilikti; ſiitaiſýti; būwį paſidarýti.
Wohnhaus, das, bùtas. gywėnamoji (namas. triobà).
Wohnplatz, **Wohnsitz**, der, gywėnimas. būwis, io. *vgl.* Wohnung. *seinen W. verändern*, ſáw kituř būwį paſidarýti.
Wohnstube, die, gywėnamoji ſtuba.
Wohnung, die, *s.* wohnen.
Wohnzimmer, das, *s.* Wohnstube.
wölben, riėſti. *auch wohl noch:* ſklėpyti. welbūti. *gewölbte Decke*, riėſtos lubos. — **Wölbung**, die, 1) *das Wölben*. riėtimas ſklėpyjimas. welbāwimas. — 2) *Gewölbe*. ſklėpas.
Wolf, der, wilkas. *ein kleiner W.*, wilkùtis. cžio. — *uneig., Durchreibung*, praſitrynimas. *er hat sich den W. geritten*, jis jódams (ſùbinę) praſitrýnęs.
Wölfin, die, wilkiėnė.
wölfisch, kaĩp kõks wilkas.
Wolfseisen, das, wilkū ſpáſtai.
Wolfsgrube, die, wilkū dūbė.
Wolfshunger, der, *z. B. ich habe W.*, aſ išalkęs (*od.* pėralkęs) kaĩp wilkas.
Wolfspelz, der, wilkiniei kailinieĩ. *auch* wilkinė.
Wolke, die, debeſìs, iẽs, *masc. u. fem. finſtere W.*, tamſi debeſis. *es steigen W. auf*, dėbeſys kỹla. *es ziehen sich W. zusammen*, ūkſtos. *s.* umwölken. — *uneig. eine W. von Staub, Rauch*, dùlkiu. dumlýg kokià debeſis.
wölken, sich, ukſtýtis. *s.* trübe, trüben. umwölken.
Wolkenbruch, der, debeſiẽs plyßimas. *es hat ein W. stattgefunden*, cžia debesis plýßuſi.
wolkenleer, **-los**, bè debeſiū. *heiter*, gaidrùs. *heute ist es w.*, ßeñdien gaidrì. *w. werden*, išſigaĩdryti. *w. geworden*, išſigaĩdryjęs.
Wolkensäule, die, debeſiẽs ſtulpas.
wolkicht, lýg kókios dėbeſys.
wolkig, dėbeliūtas. úkanotas. apſi-ūkė. *vgl.* Wolke.
Wollarbeiter, der, darbiniñkas priẽ wilnų.
Wolle, die, wilnos, u. *eine Wollfaser*, wilna. *W. kämmen*, wilnas kařßti. *von W. gemacht*, wilnõnis, io. *W. an Pflanzentheilen, Stengeln, Blättern etc.*, gaurai.
wollen, *von Wolle*, wilnõnis. *s.* Haar. wilnõniei marßkinieĩ.
wollen, 1) *einen Entschluss fassen od. sich entschlossen sein*, norėti. *will's Gott, so geschieht's*, jéi Diẽws norės (*od.* jéi tai Diẽwo walė bùs) taĩ iř nuſidūs. *oft durch ein blosses Futurum auszudrücken, z. B. ich will arbeiten, was ich vermag*, aſ

Digitized by Google

dìrpſiu, kiẽk galẽſiu. *wolltest du wohl die Güte haben*, ař tù ne-norẽtumbei tõks gẽrs búti? *selten:* ař tù ne-rõczýtumbei? *in der Redensart: wollte Gott*, Diẽwas te-rõczýja. *etwas ungern thun wollen*, wénkti. *er will nicht* (*mag nicht*) *arbeiten*, jis wéngia dìrpti. *im Begriff sein* (*doch nur im Präteritum*): *z. B. das Schiff wollte schon* (*war im Begriff, zu*) *sinken, als etc.*, ßiẽpis jaũ bùwo be-griműſtanti, kaĩp etc. *ich wollte eben gehen*, àß jaũ buwaũ be-eĩnąs. *im Präsens: ich will sofort schreiben*, àß tůjaũ raßýſiu. — 2) *wünschen, begehren*, norẽti. *das Kind will Brot*, kũdikis nór̃ dűnos. *der Kranke will essen*, ligónis nór̃ (*od.* meĩlyja) wálgyti. *was will der Vater*, kõ tẽws nór̃? *gern haben wollen*, meĩlyti (*milderer Ausdruck für: wollen*). *ich will es so haben*, àß teĩp nóriu. *er will Ehre*, jìs nór̃ (*milder:* meĩlyja; *noch milder:* meĩlytũ) garbẽs. — 3) *Redensarten: er will das gehört haben*, jìs ſãkos taĩ girdẽjęs. *wer will das glauben*, kàs taĩ wiẽrys; norẽs wiẽryti? *was will ich machen*, ką̃ weĩkſiu? *das Holz will nicht brennen*, málką nenór̃ dekti. *es mag geschehen, was da wolle*, te-nuſidűd̃ kàs nórs; kàs norĩs. *die Leute mögen sagen, was sie w.*, žmónės teſãko, ką̃ jiẽ nór̃. *dem sei, wie ihm wolle*, t'eliẽ kaĩp nórs. *wir wollen gehen*, = *lasst uns gehen*, eĩkim. *w. wir nicht gehen*, ař n'eĩſim? *willst du wohl schweigen*, ař netylẽti? *das will erwogen werden*, taĩ reĩk' apdůmóti. *die Noth will es*, bėdà añt tõ weřczia. — **Wollen**, das, norẽjimas (*dafür auch:* nóras. *auch:* walė. *vgl.* Wille). meĩlyjimas. rõczýjimas: *in der Bdtg der entspr. Verba.*

Wollgarn, das, weřptos wìlnos.

Wollhändler, der, wilnų kùpczius.

wollicht, lýg kókios wìlnos.

wollig, *rauh*, gaurůtas.

Wollkamm, der; **Wollkämmel**, die, karßtùwai.

Wollmarkt, der, wìlnų tuřgus.

wollreich, pìlnas wìlnų. daũg wìlnų tùrįs.

Wollschur, die, awiũ kirpìmas.

Wollust, die, *hoher Grad sinnlichen Vergnügens*, (kúnißka) linkſmýbė. *bibl.:* raſkaßnumas (*aus dem Poln.*). geidulỹs. kúnißkas pageidìmas (*beides = Begierde*). *besser:* ißpildymas geĩdulių; kúnißkų pageidìmų. *Geilheit*, gaßlùmas. *der W. pflegen*, gaßlùmą (*od.* kúno geĩdulius) pìldyti. *in Wollüsten leben*, kúno geĩduliůſe gywénti. *die W. befriedigen*, gaßlìngąjį geĩdulį (*od.* gaßlùmą) ißpìldyti. *vor W.*, ìß gaßlùmo. gaßlumų ußſidẽgęs. — *uneig., grosses Vergnügen*, didelis dźiaũkſmas. *das ist mir eine wahre W.*, taĩ mán dìdelis (*od.* tikras) dźiaũkſmas.

wollüstig, I) *Adj.*, 1) *Wollust gewährend, erregend*, gaßlingas. *unkeusch*, ne-wiẽzlybas. *ein w. Buch*, gaßlìngos knỹgos. — 2) *Begierde nach Wollust empfindend*, gaßlùs. geidulingas. *ein w. Mann*, wýras kuřs labaĩ añt mergũ; *od.* añt móteriu (yrà). *ein w. Frauenzimmer*, moterißkė labaĩ añt wýrų ẽſanti. — II) *Adv.*, gaßlìngai. gaßlieĩ. ne-wiẽzlybai. geĩduliůſe (*od.* gaßlingỹſtėj) gỹwéndams.

Wollüstling, der, gaßlingas žmogùs. kuřs kúno geĩdulius paſeka. *Hurer*, kekßiniűkas.

Wollweber, der, wilnu (*od.* milũ) audẽjus. žmogùs, kuřs milùs áudžia.

Wollweberei, die, wilnu (*od.* milũ) audėjỹſtė.

womit, 1) *Fragewort*, ſù kůmì? kůmì? *vgl.* mit. — 2) *Relat., bezügl. auf ein bestimmtes Subst.*, ſù kuriůmi. *neutrisch auf einen ganzen Satz od. Gedanken bezogen:* ſù tůmi. tůmi. *od.* (ſù) kuriům dalykù. *vgl.* wo-.

Wonne, die, dźiaũkſmas. didelis dźiaũkſmas. *Freude u. W.*, dźiaũkſmas iř linkſmýbė.

Wonnegefühl, das, dźiaũkſmas. *mich erfüllt ein W.*, àß jaucźiù ſãwo ßirdyjè didelį dźiaũkſmą; dźiaukſmingą paſigẽrėjimą.

Wonnemonat, der, *Maimonat*, Gegužinis (*od.* žiedũ) mẽnefis.

wonnetrunken, dźiaũkſmo àpimtas.

wonnevoll, pìlnas dźiaũkſmo; linkſmýbės.

wonnig, *s.* wonnevoll.

woran, = *an welchem, an was*, 1) *als Fragewort*, priẽ kõ? pàs ką̃? *s.* „an". *w. hast du ihn erkannt*, añt (*od.* iß) kõ tù jĩ ißpažinaĩ? *w. hast du Mangel*, kõ tù ſtokóji? *w. liegt das*, iß kõ taĩ? — 2) *relat. auf ein Subst., Pron. od. einen Satz bezogen*, añt, iß etc. tõ. *s.* „an" *u.* „wo-".

woranf, *s.* „auf" *u.* „wo-".

woraus, *s.* „aus" *u.* „wo-".

worein, *s.* „wo-" *u.* „in". *worein* (= *in was*) *hat er die Waaren gewickelt*, ĩ ką̃ jis taworùs įwyniójo.

worfeln, *das Getreide*, jawùs wẽtyti.

Worfschaufel, die, wẽtýklė.

worin, *s.* „in" *u.* „wo-".

wornach, = *nach welchem. s.* „nach" *u.* „wo-".

Wort, das, 1) *eig.*, žõdis, dźio. *etwas von W. zu W. hersagen*, ką̃ žõdis põ žõdžio (*auch:* põ žõdį) paſakýti. *etwas mit andern Worten ausdrücken*, ką̃ kitaĩs žõdžieis paſakýti. *das Wort „Liebe"*, tàs žõdis „méilė". *er hat mir kein W. gesagt*, jìs mán neĩ žõdį ne-ſãkė. *das sind leere W.*, taĩ tußtì (*od.* niękingi) žõdžiei. *Jmdm kein gutes W. geben*, kám neĩ gẽro žõdžio ne-dűti. *viele W. machen*, daũg ßnekẽti. *Jmdm auf's W. gehorchen*, kõ añt žõdžio klauſýti. — 2) *das W. Gottes*, Diẽwo žõdis. *oft auch bloss:* žõdis. — 3) *Versprechen*, pažadẽjimas. *auch:* žõdis. ką̃ pažadẽjęs. *Jmdm sein W. halten*, kám ką̃ pažadẽjęs atteſẽti. *auch:* žõdį laikýti. *ein W. ein*

Digitized by Google

Mann, wýrs žõdis. *ein Mann von W.*, žmogùs kuřs žõdį laĩko.

wortarm, 1) *von einer Sprache*, ne-daũg žõdžiù tùrinti kalbà. — 2) *von einem Menschen, s.* wortkarg.

Wortauslegung, die, žõdžiù ißguĩdymas.

Wortbildung, die, žõdžiù ſutaĩſymas; padãrymas.

wortbrüchig, kuřs žõdį ne-laĩko.

Wörtchen, das, žodùkas. *žodýtis.* žodẽlis.

Wörterbuch, das, *etwa:* žõdknygės žodinės knỹgos.

Wortfolge, die, dawãdas, pagaĩ kurĩ žõdžiei añt kìts kito ſẽkas.

Wortforscher, der, žõdžiù ißjėßkótojis.

Wortfügung, die, 1) *s.* Wortfolge. — 2) *Syntax, etwa:* kalbõs dawãdas.

Wortführer, der, kalbẽtojis. kuřs kitũ wařdan (*od.* ùž kitùs) kaĩba.

Wortfülle, die, žõdžiù apſtùmas.

wortkarg, ne-ßnekùs.

Wortklauber, der, žõdžiu ſukinẽtojis; ißjėßkinẽtojis.

Wortkrieg, der, (žõdžiù) giñczas. *mit Jmdm in einen W. gerathen*, ſù kùm ſuſigiñczyti.

wörtlich, žõdis põ žõdžio; *od.* põ žõdį. *etwas w. übersetzen*, kã žõdis põ žõdžio (*od.* põ žõdį) ißweřſti.

wortreich, I) *Adj.*, daũg žõdžiù tùrįs; kaĩbãs. — II) *Adv.*, ſù daũg žõdžieis.

Wortreichthum, der, žõdžiù daugỹbė.

Wortschwall, der, žõdžiù twãnas.

Wortsinn, der, žõdžio (*Plur.* žõdžiù) ißſimãnymas.

Wortstreit, der, 1) *Streit mit Worten*, giñczas žõdžieis. — 2) *Streit um Worte*, ſuſigiñczyjimas dẽl žõdžiù.

Wortverdreher, der, kuřs žodžiùs pẽrkreĩpia.

Wortverdrehung, die, žõdžiù pẽrkreipìmas.

Wortwechsel, der, *als blosse Disputation*, ſuſigiñczyjimas. giñczas. *als Zank*, ſuſibarìmas. ſuſiwaĩdyjimas. waĩdas. barnis, iẽs, *f. in W. gerathen*, ſuſiždžiùti. ſuſibárti. ſuſiwaĩdyti. ſuſigiñczyti. *wir hatten einen W.*, mẽs ſuſibarėm; ſuſiwaĩdyjom; ſuſigiñczyjom. mẽs bãrėmės; waĩdyjomės; giñczyjomės.

worüber, = *über was, über welches, s.* „über“ *u.* „wo-“.

worunter, *s.* „wo-“ *u.* „unter“.

woselbst, kuř

wovon, *s.* „wo-“ *u.* „von“.

wovor, *s.* „wo-“ *u.* „vor“.

wozu, *s.* „wo-“ *u.* „zu“.

Wrack, das, ſugẽduſi ßiẽpis.

Wucher, der, 1) *rechtmässiger Ertrag eines Capitals*, nůmaĩ. palúkanos. ùžžyczka. ùžžyczkė. *Zinsen*, trẽſai. — 2) *unbilliger, übermässiger Gewinn im Handel u. Ausleihen*, peř aukßtì trẽſai. godingas peř aukßtũ trẽſu ėmimas.

Wucherer, der, godingas nůmininkas.

Wuchergesetz, das, įſtãtymas priẽß peráukßtus treſùs.

wuchern, nůmũ (*od.* palúkanų, ùžžyczkos) iñiti. *s.* Wucher. *sich vermehren, von Pflanzen*, weĩſtis. — **Wuchern**, das, nůmũ (*od.* palúkanų) ėmìmas.

Wuchs, der, ũgis, io. augìmas. *der Baum ist in vollem W.*, mẽdis pilnamė augimė. *die Eiche hat einen schlanken W.*, ąžuolas láibas áugęs. *der W. dieses Jahres ist hier deutlich sichtbar*, ßiõ mẽto ũgis czia áißkiei rẽgimas. *Statur*, lėmů. *ein Mensch von schlankem W.*, žmogùs láibo lémeñs.

Wucht, die, *s.* Gewicht, Schwere.

wühlen, 1) *vom Maulwurf, auch von Menschen*, raũſti. *in der Erde, in den Papieren w.*, žẽmėje, põpiėriůſe raũſti. *frq.*, rauſýti. — 2) *vom Schweine*, kniſti. *frq.*, knaiſýti. *rslt.*, ißkniſti. ſuknìſti. ſuknaiſýti. — *uneig., Umtriebe erregen*, ſùkti. *s.* Umtrieb. — **Wühlen**, das, rauſìmas. raũſymas. kniſimas. knaĩſymas. ſukìmas: *in der Bdtg der entspr. Verba.*

Wühlereien, die, *im Staatsleben, s.* Umtrieb.

wühlerisch, *s.* aufrührerisch.

Wuhne, die, *ein zum Wasserschöpfen gehauenes Loch im Eise*, eketė.

Wulst, die, *der Haare*, rùlis, io.

wund, kiáuras. *der Fuss ist w.*, kója kiaurà. *verwundet*, ſżeiſtas. ſrónytas. *sich den Fuss w. reiben*, kóją pralìtrìti. *w. reiten*, praſijũti. *Jmdn w. schlagen*, kã kruwinaĩ ſumùßti. kám ronũ padarýti. kã ſużeĩſti; ſrónyti.

Wundarzt, der, dãktars priẽ ronũ. *s.* Chirurgus.

Wunde, die, ronà. žaizdà. *eine vernarbte W.*, ruñbas. aprumbėjuſi ronà. *eine W. verbinden*, rõną aprìßti. *Wunden heilen*, ronàs gýdyti. *rslt.*, ißgýdyti.

Wundenmal, das, ruñbas. *auch:* rándas.

Wunder, das, dỹwas. *gew. Plur.* dỹwai. *auch:* ſtebùklas. *W. thun*, dỹwũ (*od.* ſtebùklų) daryti. *das ist mir kein W.*, taĩ mán ne-dỹwai. *ist das ein W.*, ař taĩ dỹwai? *das nimmt mich sehr W.*, taĩ mán dideĩ dỹwai. *das darf uns nicht W. nehmen*, tõ dẽl múms ne-reĩk dỹwytis.

wunderbar, I) *Adj.*, dỹwnas. dỹwinas. dỹwins. ſtebuklìngas. *das sind w Dinge*, taĩ dywnì daiktaĩ. *das kommt mir w. vor*, taĩ mán dywnà ródos. taĩ mán dỹwai. — II) *Adv.*, dywnaĩ. ſtebuklìngai.

Wunderbarkeit, die, dywnùmas.

Wundercur, die, dỹwnas ißgýdymas.

Wunderding, das, dỹwnas daiktas. ſtebùklas.

Wunderdoctor, der, dywdarỹs dãktars.

Wundererscheinung, die, *s.* Wunder.

Wundergabe, die, galỹbė ſtebùklų daryti.

Wundergeschichte, die, ſtebuklìngas nuſidãwimas.

Wunderkraft, die, ſtebùklų galỹbė.

Wunderland, das, žẽmė dỹwų iř ſtebùklų.

wunderlich, I) *Adj.*, *wunderbar*, dỹwnas. *ungewöhnlich*, ne-pàpraſtas. *nie gesehen*, ne-regėtas. *selten gesehen*, retaĩ matytas

Digitized by Google

noch nie dagewesen, dár niękadõs nebùwes. *ein w. Mensch*, dỹwinis žmogùs. — II) *Adv.*, dywnaĩ. ne-regėtai. *mürrisch*, rustaĩ.

Wunderlichkeit, die, 1) *s.* Wunderbarkeit. — 2) *s.* Laune, *üble.*

wunderlieblich, dideĩ meilingas.

wundern, sich, dỹwytis. *stärker:* stebėtis. *rslt.*, nusidỹwyti. nusistebėti. *wundere dich darüber nicht*, ne-dỹwykis iß tõ. *ich wundere mich darüber, dass er nicht kommt*, taĩ mán dỹwai, kàd jis n'ateĩt. — **Wundern**, das, nusidỹwyjimas.

wunderschön, dideĩ gražùs.

Wunderthat, die, stebùklas.

Wunderthäter, der, dywdarỹs. kuřs stebùklų dãro.

wunderthätig, kàs dỹwų (*od.* stebùklų) dãro. dywdarỹs.

Wunderthier, das, dỹwnas sutwėrimas.

wundervoll, dỹwnas. iß kõ dỹwytis (*od.* stebėtis) turi.

Wunderwerk, das, *s.* Wunderthat.

Wunderzeichen, das, stebuklingas žénklas. stebùklas.

Wundfieber, das, ronũ drugỹs.

Wundpflaster, das, ronũ pliõsteris, io.

Wundsalbe, die. ronũ mostìs, iẽs, *f.*

Wunsch, der, *das Wünschen für sich, stilles ruhiges Wünschen*, meĩlyjimas. *heftiges Begehren, Verlangen*, geidimas. *Wollen*, norėjimas. *Wille*, nóras. *unbestimmt, ob für sich od. Andere*, wẽlyjimas. *Jmds W. erfüllen*, kiẽnõ meĩlyjimą (*od.* norėjimą; geidãwimą) išpildyti. *Alle sind von dem einen W. erfüllt*, wiši tõ meĩlyja; geĩdžia. *es geht Alles nach W.*, wiślãb eĩt pagaĩ nóra.

wünschen, wẽlyti. *für sich w.*, wẽlytis. meĩlyti. *wollen*, norėti. *begehren, verlangen*, geĩsti. *Jmdm etwas w.*, kám kã wẽlyti. *ich wünsche dir alles Gute*, àß táw wẽlyju wìsa gẽra. *ich wünsche, dass es heute regnen möchte*, àß wẽlyju (*auch:* nóriu; meĩlyju; wẽlyczìau; norėczìau; meĩlyczìau), kàd ßeñdiẽn lýtu. *ich wünsche mir treue Freunde*, àß wẽlyjũs (*od.* meĩlyju: wẽlyczìaus; meĩlyczìau) wiernũ priẽteliũ. *ich wünsche dir, wohl zu schlafen*, miegók šweĩks! *ich wünsche dir eine gesegnete Mahlzeit*, šweĩks pawálgęs! *ich wünsche dir, wohl geruht zu haben*, šweĩks išmiegójęs! — **Wünschen**, das, wẽlyjimas. meĩlyjimas. norėjimas. geidimas. *lang gehegtes W.*, geidãwimas. *vgl.* Wunsch.

wünschenswerth, wẽlytinas. meĩlytinas. kõ geĩsti (*od.* meĩlyti; norėti) reĩktu.

Würde, die, 1) *Würdigkeit*, wertingỹstė. wertỹbė. *Ehre*, garbė. *nach Würden belohnen*, kám pagaĩ wertỹbę užmokėti. *seine W. verlieren*, šãwo garbę (*od.* wertỹbę) prapùldyti. *sich mit W. benehmen*, garbingai (*od.* wertingai) pasi-elkti. — 2) *amtliche W.*, garbė. *hohes Amt*, áukßtas ùrėdas. *zu einer hohen W. gelangen*, į áukßtą garbę (urėdą) pareĩti.

würdevoll, I) *Adj.*, *ehrenvoll*, garbės pilnas. garbingas. wertingas. *er hat ein w. Aussehen*, jis tùr garbingą (*od.* garbės pilną; wertỹbės pilną) išsiweizdėjimą. — II) *Adv.*, šù garbė. garbingai. wertingai.

würdig, I) *Adj.*, *absol.*, wertingas. *einer Sache w.*, kõ werčtas. *des Lobes w.*, pagỹrimo werčtas. *er ist w. zu herrschen*, jis werčtas wiešpatáuti. *er ist w. gelobt zu werden*, jis werčtas pagìrtas búti; kàd žmónės jį girtų. *ein w. Greis*, wertingas (*od.* garbingas; garbės werčtas) žilgaĩwis. *sich einer Sache w. machen*, kõ wertù (*od.* wertingu) pasidarýti. — II) *Adv.*, wertaĩ. wertingai.

würdigen, wertù (*od.* peř werčtą; ùž werčtą) laikýti. *er würdigte mich nicht eines Blickes*, jis manè neĩ paźwilgėjimo wertù ne-laĩke. schätzen, *s. dieses.* — **Würdigung**, die, peř (*od.* ùž) werčtą laĩkymas.

Würdigkeit, die, wertỹbė. wertingỹstė. *s.* Würde. *bibl. s. v. a. Amt*, ùrėdas.

Wurf, der, metimas. *einen W. thun*, *s.* werfen. *er kam mir in den W.*, jis mán į kẽlį parėjo. *einen guten W. thun*, mèsdams geraĩ trõpyti.

Würfel, der, wérpelis, io. *mit Würfeln spielen*, wérpelieis žaĩsti; ßpiėliũti. wérpeliũti.

würfelförmig, kaĩp (*od.* lýg) kõks wérpelis.

würfelig, I) *Adj.*, wérpeliũtas. *w. Zeug*, wérpeliũtas (*auch:* langũtas; škeršũtas) ceĩkis. — II) *Adv.*, wérpeliũtai. škeršũtai.

würfeln, 1) *mit Würfeln spielen*, wérpelieis ßpiėliũti. wérpeliũti. *um etwas w.*, añt kõ wérpeliũti; wérpelius mèsti. — 2) *würfelförmig machen, in Würfeln schneiden*, į wérpelius piáustyti (*frq.*). *ein Zeug würfelförmig machen*, ceĩki škeršũti; škeršaĩ iř išilgai dryžũti. — **Würfeln**, das, wérpeliãwimas. ßpiėliãwimas wérpelieis. wérpeliũ piáustymas. dryžãwimas škeršaĩ iř išilgai.

Würfelspiel, das, ßpiėliãwimas (*od.* žaidimas) wérpelieis. *im W. gewinnen*, wérpelieis (ßpiėliũjant) laimėti.

Wurfgeschoss, das, ßáujamiėjiė daiktaĩ. kulkos (*Kugeln*). štričlos (*Pfeile*).

Wurfgeschütz, das, kanúlė (*Kanone*).

Wurfpfeil, der, wỹlyczia. štričlà.

Wurfschaufel, die, wėtỹklė.

Wurfscheibe, die, metamàsis ratẽlis.

Wurfspiess, der, metamóji ragótinė.

würgen, I) *tr.*, *Jmdn, ihm die Luftröhre zusammenpressend*, kã šmáukti (*Vg.*). *auch:* kám kãklą užiñoti. *rslt.*, *erwürgen*, nušmáukti. *hinwürgen*, pašmáukti. *tödten*, žawinti. *rslt.*, nužawinti. — II) *intr. od. rfl.*, *beim Essen w., mit Anstrengung schlucken*, špriñkti (*Vg.*). *rslt.*, *erwürgen*, užšpriñkti. *was beim Essen ein Würgen verursacht*, šprangùs. *solche würgende Birnen*, šprañgios kriáušės. *beim Erbrechen*

Digitized by Google

w., žiákczioti. — **Würgen,** das, ſmaugìmas. nuſmaugìmas. kãklo užėmìmas. źawìnimas. nużawìnimas. ſpringìmas. uſſpringìmas. žiákcziojimas: *in der Bdtg der entspr. Verba.*

Würgengel, der, ángėlas žudýtojis. žudãſis (*od.* źawinãſis) ángėlas. *als Todesgöttin,* giltinė.

Würger, der, žudýtojis. źawìntojis. Mörder, *s. d.*

Wurm, der, kirmėlė. *Holzwurm,* trandė. *Regenwurm,* ſliẽkas. *ein grosser Wurm, (auch ein grösseres wurmartiges Thier überhaupt, z. B. eine Schlange)* kiřminas. *das Kind hat Würmer (im Leibe),* kũdikis kirmėliũ tùr'. *sich wie ein W. winden,* kaĩp kirmėlė raitýtis.

Wurmarznei, die, zõlės prõ kiřmėles.

wurmen, *z. B. es wurmt mich,* taĩ manę pỹkin; apmaũdyja. taĩ mán ãpmaudas.

wurmig, *voll Würmer,* pìlnas kirmėliũ. *beim Fleisch, Obst, Speisen überhaupt auch:* prikirmýjęs. *wurmstichig,* ſkirmýjęs. *beim Holz,* kirwarpũtas. *w. werden,* ſ-, prikirmýti. *w. geworden,* ſkirmýjęs. prikirmýjęs.

Wurmstich, der, *im Holz,* kìrwarpa.

wurmstichig, *s.* wurmig.

Wurst, die, deßrà. *Fleischwurst,* raumenìnė deßrà. *Leberwurst,* kepenìnė deßrà. *Blutwurst,* kraujìnė deßrà. *Grützwurst,* krùpų deßrà. *Magenwurst,* ſkilándis, dźio. *W. machen,* deßrũ kimßti.

Würze, die, *eig.,* ùždaras (*Abmachsel*). *würzhafte Dinge,* gardumỹnai. *bibl.:* ſkanieĩ kwẽpiancźios zõlės. *s.* Gewürz.

Wurzel, die, ßaknìs, iẽs, *f. mit der W. ausreissen,* ſù ßaknimis (*auch:* ìß ßakniũ) ißráuti. *von der W. aus,* ìß ßakniẽs. *W. fassen,* ßãknį léisti. ſißaknýti. — *uneig., der Geiz ist die W. alles Übels,* gõdas ßaknìs wìſo pìkto. *die W. des Berges,* kálno apaczià.

wurzelig, ßakniũtas. pìlnas ßakniũ. daũg ßakniũ tùrįs.

wurzeln, *Wurzeln fassen, Wurzeln treiben,* ßaknìs léisti. *sich festwurzeln,* ßaknýtis. *rslt.,* ſißaknýtis. *der Baum ist tief gewurzelt,* tàs mẽdis giliei ſißaknýjęs. — **Wurzeln,** das, ßakniũ leidìmas. ſißaknýjimas.

Wurzelwort, das, *etwa:* gruntìnis (*od.* ßaknìnis) zõdis, dźio.

würzen, *die Speise mit Fett w.,* walg taukaĩs nu-, uždarýti. *etwas mit Salz w.,* kã druſkà ſúdyti. *etwas wodurch wohlschmeckend machen,* kã kùmi ſkaniu padarýti; *auch:* pagařdinti; gardžiù padarýkám ſkaniũ (*od.* ſkanieĩ kwepiancźiù) ař priděti. — **Würzen,** das, nu-, uždárymas *selten:* paſkãninimas. pagařdinimas.

würzhaft, gardùs. ſkanùs.

Würzhandel, der, *s.* Gewürzhandel.

Wust, der, 1) *Schmutz, Unflath,* biaurỹ — 2) *verworrener Haufen,* krūwa. Gewßiurmulieĩ. — 3) *wüste Stelle,* pūstỹ

wüst, pūſtas. *die Stadt liegt w.,* miẽsta gùl pūſtas. — *uneig., mir ist es w. im Kopf,* mán galwà apimtà (*benommen*). *w. Geschrei,* ne-dawadningas (*od.* ſu-ßaũkſmas. *ein w. Leben,* ne-dawadningas (*od.* pablúdęs) paſi-elgimas.

Wüste, Wüstenei, die, puſczià. *eine Verwüstung, verwüstete Stätte,* pūſtỹnė. *Land zur W. machen,* žẽmę ißpūſtýti. pūſtỹnę paweřſti.

Wüstling, der, paſiléidėlis, io. źmogùs dawãdo. pablúdęs źmogùs. pablúdėlis. *Verschwender,* puſtélninkas. *Herumtreiber,* wálkata. walkūnas.

Wuth, die, *heftiger Zorn,* ſkaudùs keřtas. nařſas. ſirtimas. *Raserei,* dúkimas. ſiutimas. ſiautimas. *in W. gerathen,* paſiutti padūkti. *seine W. an Jmdn auslassen,* ſãwo keřßtą (*od.* nařſą) añt kõ ißléisti.

wüthen, *rasen, im Zorn,* narſė (*od.* keřtė dūkti; ſiūſti; ſiaūſti. *auch:* ſmarkauti. — *uneig., das Meer wüthet,* jūrės ũžs (*braust*). *der Sturm, das Feuer wüthet,* wiẽtra, ugnìs siaũczia. — **Wüthen,** das, dukìmas. ſiutimas. ſiautimas. ſmarkãvimas. užimas: *in der Bdtg der entspr. Verba.*

wüthend, wüthig, I) *Adj., toll Zorn,* narſingas. *w. geworden,* padūkęs. paſiutęs. *toll, rasend,* durnas. *Jmdn w. machen,* kã ſpỹkinti. ſkirßinti. — II) *Adv.,* narſingai. dūkdams. ſiūſdams. ſiaūſdams. durnūdams. ſmarkáudams.

Wütherei, die, *s.* Wüthen.

Wütherich, der, ſmarkiniũkas. ſmarkaunìkas. paſiùtėlis, io. padūkėlis, io.

wüthig, *bibl.:* durnỹſtės pìlnas. *s.* wüthend.

X.

X, *z. B., Jmdm ein X für ein U machen,* kám wìpkį padarýti. kã prigáuti.

Y.

Ysop, der ýzopas.

Digitized by Google

Z.

Zacharias, *nom. pr.* Zakarĩjas. Zakarijõßius, **Zacke**, die; **Zacken**, der, 1) *eine Spitze, z. B. Z. der Gabel*, ßãkės rãžas. *eine Gabel mit 3 Zacken*, trirãžė ßãkė. *Z. der Säge*, piúklo dantìs, ìės, *f. bibl. auch:* ſprãgilas (*Flegel, Amos 1, 3.*). — 2) *Ast*, ßakà.

zackig, *voller Äste*, ßakũtas. *gezahnt*, ſù dantimìs. pìlnas ßakũ. *gezahnt*, ſù dantimìs. pìlnas dantũ. *die Säge ist z.*, piúklas tùr dantũ. *eckig*, kampũtas. *die Gabel ist z.*, ßãkė raźũta; *ist dreizackig*, trirãžė.

zag, *s.* zaghaft, verzagt.

zagen, *fürchten*, bijótis. *er zagt*, jìs bijos. jìs baukßtùs. jìs nuſimìnęs (*ist verzagt*). jìs ne-tùr drąſõs (*hat keinen Muth*). jìs drẽba (*er zittert*). jìs nuliūdęs (*ist traurig*). jis pẽrſigañdęs (*ist erschrocken*). — **Zagen**, das, bijójimas. nuſiminìmas. *vgl* Zaghaftigkeit.

zaghaft, I) *Adj.*, baimìngas. ne-drąſùs. baimìngos (*od.* baukßcźiõs; ne-drąſiõs) ßirdiẽs. *verzagt*, nuſimìnęs. *traurig*, nuliūdęs (*bibl.*). — II) *Adv.*, baimìngai. ne-drąſiaĩ. ſù baimìnga (*od.* baukßcźia; nuſiminuſia) ßirdimì.

Zaghaftigkeit, die, baimingùmas. baukßtùmas. ne-drąſùmas. ne-drąſì (*od.* baimìnga) ßirdìs. ne-drąſà.

zäh, 1) *was sich leicht dehnen lässt, wie z. B. Leim, Pech*, tąſùs. tįſtąs. *ist zähe*, tįſta. *z. Holz*, tąſì málka. *z. Fleisch*, tąſì miẽſa. *zähes, hart gewordenes Brot*, apdiržúſi dũna. *z. Sahne, Brei, Sauce etc.*, drỹkſtanti (*auch:* tỹſtanti) ßmánta, tỹrė, ſriubà. — *uneig., ein z. Schuldner*, apdiržęs ſkoliniñkas.

Zähigkeit, die, tąſùmas. apdirzìmas. kiẽtùmas. *s.* zäh.

Zahl, die, 1) *Anzahl*, ſkaĩtlius. *eine Z. vergrössern*, ſkaĩtlių padìdinti; padáukſinti (*vg*). *ohne Z.*, bè ſkaĩtliaus. *s.* zahllos. *ich gebe dir dafür die doppelte Z.*, àß taw dù-kart tiẽk (*od.* dwilinkaĩ tiẽk; añtrą tiẽk; dwìlinką ſkaĩtlių) dũſiu. *ist die Z. gerade od. ungerade*, ar ſkaĩtlius lýgus ar ne-lýgus? — 2) *Zahlzeichen*, cólis, io. *früher:* rokũtinė.

zahlbar, uź- (*od.* iß-) mokẽtinas.

zählbar, ſuſkaitýtinas. ſurokũtinas. ſuſkaĩtomas.

zahlen, mokẽti. *rslt.*, uźmokẽti. *s.* ab-, aus-, bezahlen. *baar z.*, gatawaĩs piningaĩs uźmokẽti. — **Zahlen**, das; **Zahlung**, die, mokẽjimas. iß-, uźmokẽjimas. *Zahlung leisten, s.* zahlen. *Zahlung als Leistung, Abgabe*, mõkeſtis, cźio. mõkeſnis, io. *ich habe viele Zahlungen zu leisten*, àß turiù daũg mõkeſniū atlìkti.

zählen, ſkaitýti. *rslt., zusammen zählen*, ſuſkaitýti. *etwas an den Fingern z.*, ką añt pirſtũ ſuſkaitýti. *grössere Summen z., rechnen*, rokúoti. *rslt.*, ſurokũti. *was sich zählen lässt*. ſuſkaitýtinas. ſurokũtinas. *Jmdn unter seine Freunde z.*, ką tarp ſãwo priẽteliū rokũti. — **Zählung**, die, ſkaĩtymas. ſuſkaĩtymas. *Rechnung*, rokãwimas.

zahllos, bè ſkaĩtliaus. ne-ſuſkaĩtomas. ne-ſuſkaitýtinas. ne-ſurokũtinas.

zahlreich, I) *Adj.*, dìdźio ſkaĩtliaus. *gew.* dìdelis. *z. Versammlung*, dìdelis ſuriñkimas. *eine z. Menge*, dìdelė daugỹbė. — II) *Adv., wir waren z. versammelt*, mẽs bùwom daũg (*od.* didimè ſkaĩtliuje) ſuſiriñkę.

Zahltag, der, mokẽjimo (*od.* uź-, ißmokẽjimo) diẽnà. diẽnà, kurioje reĩk uźmokẽti.

zahlungsfähig, kuŕs mokẽti gãl; įſtęngia.

Zahlungsfrist, die, uźmokẽjimo cźiẽſas. *s.* Frist.

Zahlungstermin, der, ùźmokeſnio tramýnas.

zahlungsunfähig, kuŕs uźmokẽti n'įſtęng.

zahm, 1) *von Thieren, nicht im Feld u. Wald lebend, zum Hause gehörig*, namìnis. *ein z. Thier, Hausthier*, namìnis (*od.* namũ; *bibl.:* namìßkis) gỹwolis. *z. machen*, priẽ namũ prijaukìnti. — 2) *nicht toll u. wild*, ne-duřnas. jaukùs. *z. machen*, jaukìnti. aplamìnti. *z. werden*, jaukùs paſtóti. apſilamìnti.

zähmen, 1) *an das Haus gewöhnen*, ką priẽ namũ prijaukìnti. — 2) *bändigen, zügeln, z. B. ein Pferd z.*, árklį ſuwaldýti; nuwaldýti. *s. v. a. die Wildheit benehmen, s.* bändigen. — *uneig., die Wuth z, beherrschen*, keřßtą ſuwaldýti; *mässigen*, aplamìnti. *den Schmerz z.*, peřßulį tramìnti; nuramdyti. *die Zunge z.*, liẽźùwį ſuwaldýti. — **Zähmen**, das, jaukìnimas. prijaukìnimas. nu-, ſuwaldymas. aplamìnimas. tramìnimas. ramdymas: *in der Bdtg der entspr. Verba.*

Zahn, der, dantìs, ìės, *f. Gen. Pl.* dantũ (*nicht:* dancźiũ). *die vorderen Zähne*, pryßakìnės dañtys. *die hinteren Zähne*, ußpakalìnės (*auch:* krūmìnės) dañtys. *die oberen, unteren Zähne*, wirßutìnės, apatìnės dañtys. *lose Zähne*, klìbancźios dañtys. *er hat gute Z.*, jìs tùr geràs dantìs. *er hat falsche Z.*, jìs tùr nè ſãwo patiẽs dantìs. *mir thut der Z. weh*, mán dañtį ſkaũſta; gẽlia. *mit den Zähnen knirschen*, dantìs (*od.* dantimìs) griẽßti (*vź*). *einen Z. ziehen*, dañtį ißtráukti. — *uneig., Zähne der Säge*, piúklo dañtys. *Zähne eines Kammes*, ßùkũ dañtys.

Zahnarzt, der, dantũ dãktars.

Digitized by Google

zahnen, dantũ gáuti.
Zahnfleisch, das, dantũ ſmãginės.
Zahngeſchwür, das, dantũ ſkaudulỹs.
Zähnklappen, das, dantũ klebẽjimas.
Zähnknirſchen, das, dantũ griežimas. griežimas dantimis.
zahnlos, bė dantũ. *ein Zahnloser,* bedañtis, czio.
Zahnlücke, die dantũ ßùkė. *der eine Z. hat,* ßukdañtis, czio.
Zahnpulver, das, dantũ pùrwelis, io.
Zahnrad, das, 1) rãtas ſù dantimis.
Zahnſchmerz, der; **-weh,** das, dantũ ſkaudẽjimas. *ein heftiger Z.,* dantũ gẽlimas. *ich habe Z.,* mán dañtį ſkaũſta; gẽl'.
Zahnſtocher, der, dantũ krapßtỹklė. ßakalẽlis dantims rakinẽtis.
Zahnwurzel, die, dantiẽs ßaknis, iẽs, *f.*
Zähre, die, aßarà. *gew. Pl.* ãßaros. *ſiehe* Thräne.
Zange, die, rẽplės, iũ.
Zank, der, waĩdas. *auch:* barnis, iẽs, *f. Streit, Disputation,* giñczas. *in Z. gerathen,* ſuſiwaĩdyti. ſuſibárti. ſuſigiñczyti. *einen Z. anfangen,* waĩda etc. pradẽti.
Zankapfel, der, waĩdo priežastis, iės, *m.*
zanken, *mit Jmdm in beleidigenden Worten ſtreiten,* ſù kùm bártis. *auch:* waĩdytis. *rechthaberiſch ſtreiten,* giñczytis. — **Zanken,** *s.* Zank.
Zänker, der, waidiniñkas. *der gerne rechthaberiſch ſtreitet,* giñczas. ginczùkas.
zänkiſch, kuřs daũg waĩdyjas. *s.* Zänker.
Zanksucht, die, *zu umſchreiben. s.* zänkiſch.
Zant, der. *ein Fiſch,* ſtérkas.
Zäpfchen, das, *im Halſe,* melekẽlis.
Zapfen, der, *allg.,* cãpas. *Z. an der Tonne,* ónkis, io. *auch:* wagis, io. wagùtis. *Z. am Schlunde,* melekẽlis. liežuwẽlis. ſnapẽlis. *Z. der Tanne, Fichte,* kankórėzis, io.
zapfen, *z. B. Getränk,* gẽrimą léiſti. *s.* abzapfen.
Zapfenſtreich, der, *milit. Ausdr.,* càpenßtreikis, io.
zappeln, *heftig mit den Füſſen ausſtoſſen,* ſpárdytis. *ſich in faſt hülfloſer Lage mit Händen u. Füſſen hin u. her bewegen, um ſich zu helfen,* kãpanotis. — **Zappeln,** das, ſpárdymas. kãpanojimas.
zart, *fein,* ſmulkùs (*bibl. auch:* ſmulkiñtelis). plónas. *vgl.* fein. *ſchwach,* ſilpnas. *ſanft anzufühlen,* ßwelnùs. *weich,* minkßtas. *lieblich,* meilingas. *jung,* jáunas. *ein z. Knabe,* jáunas waikẽlis. *z. Körper,* ſmulkùs kúnas. *Zärtling, Weichling,* lepũnas.
Zartgefühl, das, *etwas,* ſmulkùs jautìmas tõ, kàs pũlas, kàs ne-pũlas.
Zartheit, die, ſmulkùmas. plonùmas. ßwelnùmas. minkßtùmas. jaunỹſtė. *vgl.* zart.
zärtlich, I) *Adj.,* 1) *s.* zart. — 2) *ſehr lieberoll,* meilùs. *z. Worte,* meĩlus žodẽlici. *ein z. Gatte,* meilùs (*od.* ßirdingas) pàts. *ſehr freundlich,* dideĩ meilingas) *eine z. Mutter,* mótyna dideĩ meiliõs ßirdiẽs *ſchwächlich, verweichlicht, verzärtelt,* lepùs. *was keine unſanfte Berührung erträgt, von Gliedern des menſchlichen Körpers,* opùs. — II) *Adv.,* meĩliei. meilingai ßirdingai mylẽdams. lepieĩ.
Zärtlichkeit, die, ßirdingùmas. meilùmas. meilingùmas.
Zärtling, der, *s.* Weichling. lepũnas. ilẽpėlis, io.
zaſerig, *s.* faſerig.
Zauber, der, 1) Verzauberung, *s. d.* — 2) *hoher Reiz, z. B. hoher Z. der Rede,* kalbõs dywnà galỹbė.
Zauberbuch, das, cziarłknygės. cziarłknygos.
Zauberei, die, *allg., Hexerei,* žynỹſtė. *Verzauberung durch allerlei Künſte,* mõnai. *Z. durch böſen Blick,* pakerẽjimas; *durch Beſprechung,* apžadẽjimas. waržyjimas. *Zauberkunſt,* žynỹſtė. *das Zaubern,* žynãwimas.
Zauberer, der, žynỹs. *Beſprecher.* apžadẽtojis. apmõnytojis. waržininkas. *Hexenmeiſter,* rãgana.
Zauberformel, die, apžadẽjimo (*od.* waržyjimo) žõdžiai.
zauberiſch, lýg kokià žynỹſtė. — *uneig., ſehr reizend,* ſù dywnà galybė.
Zauberkraft, die, žynỹſtės galỹbė. mõnai.
zaubern, *durch diaboliſch übernatürliche Mittel etwas bewirken, allg.,* žynauti. *durch Anwendung von allerlei ſonderbaren Mitteln,* mõnyti. *durch Beſprechung,* apžadẽti waržyti. *durch böſen Blick z.,* pakerẽti. — **Zaubern,** das, žynãwimas. mõnyjimas. apžadẽjimas. waržyjimas. pakerẽjimas: *in der Bdtg der entſpr. Verba.*
Zauberſpruch, der, *s.* Zauberformel.
Zauberwerk, das, *s.* Zauberei.
Zauderer, der, ſugaĩßėlis. *Schleicher.* ſlùkius.
zaudern, *ſäumen,* gaĩßti. *ſich womit aufhalten,* trùkti. *rſlt.,* ußtrùkti. ußßitrùkti. *etwas auf eine ſpätere Zeit hinſchleppen,* kã añt kito cziẽło nutẽſti. *ſich nicht getrauen,* n'ißßidrįſti. n'ißßitikẽti. *ſich beſinnen,* apſimįſlyti. *nicht gern mögen,* weikti (*vg.*). tingẽti. *man darf nicht z.,* ne-reĩ gaĩßti; ußligaĩßti; trùkti; ußtrukti. — **Zaudern,** das, gaißimas. ußligaißimas. trukìmas. ußtrukimas. ußßitrùkinimas. *in Übrigen durch Verba.*
Zaum, der, *gew.:* brìzgilas. *ein ſtattlicher Z. mit Zügeln von Riemen,* kãmanos. *ſolcher Z. mit gebrochenem Gebiß,* kamanės kãmanos. *einem Pferde den Z. anlegen,* árklį paziabóti. — *uneig., etwas im Z. halten,* kã drauſmėjė laikyti. kì bewaldyti.
zäumen, *ein Pferd,* árklį žiabóti. rall., pažiabóti. — **Zäumen,** das, žiabójimas.
Zaun, der, tworà. *einen Z. um einen Garten ziehen,* twõrą apliñk daržą twerti. daržą

Digitized by Google

(ſù) tworà aptwérti. *einen Z. von Strauch flechten,* twõrą pìti.

Zaunkönig, der, karalẽlis. karalìkas. nykštẽlis.

Zaunpfahl, der, kůlas.

Zaunstange, die, rìkė.

zausen, *Jmdn bei den Haaren,* kã priẽ plaukũ pèšti; *demin. n. frq.,* pešinėti. *Jmdn bei den Ohren z.,* kã priẽ aušiũ nušitwėrę̀s pùrtinti.

Zebaoth, *Beifügung zum Namen Gottes im A. T.,* Zẽbaot.

Zechbruder, der, draũgas girtãwime.

Zeche, die, 1) *die Kosten eines Trinkgelages,* cẽkė. rokùndas ùž gẽrimą. kàs pragérta. — 2) *Trinkgelage,* girtãwimas. *vralt.,* póta *od.* půta. — 3) Zunft, *s. d.*

zechen, *trinken,* gérti. *Sauferei treiben,* girtůti. girtawóti. — **Zechen,** das, gẽrimas. girtawójimas.

Zecher, der, *Säufer,* girtůklis, io. *Trinker von Profession,* girtawótojis.

Zechgelag, das, *s.* Trinkgelag.

Zechgenosse, der, *s.* Zechbruder.

Zechgesellschaft, die, *s.* Trinkgesellschaft.

Zehe, die, (kójos) pirštas. *die grosse Z.,* didỹlis (kójos) pirštas. *auf den Zehen gehen,* añt kójų pirštu eĩti.

zehen, zehn, dẽšimtis, iẽs, *f.* (*Subst.*). *jetzt gew. Adv.* dẽšimt. *ich habe z. Briefe erhalten,* àš dẽšimt grõmiatų gawaũ. *um 10 Uhr schlafen gehen,* añt ziẽgoriaus dẽšimt guĩt eĩti. *10 Jahr alt,* dẽšimt mẽtų (ſéns).

Zehner, der, dešimtìs, iẽs, *f.*

zehnerlei, dešimteriópas.

zehnfach, *z. B. z. so viel ernten, als ausgesät,* dešimtą (*od.* dẽšimt kartų) tiẽk dagůti, (nè) kaĩp sẽjęs.

zehnfüssig, 1) *mit 10 Füssen,* ſù dẽšimt kójomis. dešimtkójis, jo. — 2) *10 Fuss lang,* dẽšimt pėdų ilgas.

zehnjährig, dẽšimt mẽtų (ſéns). dẽšimtmetinis.

zehnmal, dẽšimt kartų *z. m. zehn ist 100.* dẽšimt kart dẽšimt (taĩ) šimtas. *du hast z. mehr (od. z. so viel) als ich,* tù dẽšimt kart daugiaũs (*od.* tiẽk) turì, nè kaĩp àš.

zehnmonatlich, kàs dẽšimt mẽnesių.

zehnruderig, dẽšimt-wairinis. ſù dẽšimt wairaĩs.

zehnsaitig, ſù dẽšimt ſtriũnomis.

zehntägig, dẽšimt dienų.

zehntausend, dẽšimt túkſtancziũ.

zehntausendste, dẽšimt-túkſtantyſis.

zehnt, Zehnte, der, deſẽtinės, ių.

zehnte, der, die, das, dešimtas. dešimtàlis.

zehntes z. Mal, dešimtą ſỹkį.

zehntehalb, pusdešimto. *fem.* pusdešimtõs.

zehntel, Zehntheil, das, dešimtà dalis.

zehntheilig, dešimtdalis, io.

zehntens, añt dešimto.

zehren, 1) *auflösend wirken,* cziẽrauti. ẽsti (*fressen*). *rslt.,* ſuẽsti. ſuczierauti. *vgl.* verzehren. *der Rost zehrt das Eisen,* rūdys ẽda (*od.* cziẽrauja) gèleží. *die Flamme zehrt daran,* liẽpſnà taĩ ẽda (*frisst*). *der Kummer zehrt am Leben,* tūžbà ẽda gywàsti. *die Sorge zehrt am Herzen,* rūpeſtis kreũta (*nagt*) širdį. — 2) *als Speise zu sich nehmen,* cziẽrauti. *essen,* wálgyti. *trinken,* gérti. *sich nähren,* maitintis, mìsti. — **Zehren,** das, cziẽrawimas. ėdimas. wálgymas.

Zehrgeld, das, piningaĩ cziẽringei; añt cziẽringės.

Zehrung, die, cziẽringė. *Reisekosten,* keliõnės kãštos.

Zeichen, das, ženklas. *ein Blättchen, das man als Buchzeichen benutzt,* cziẽkis, io. *Z. der Furcht,* báimės ženklas. *das ist ein Zeichen, dass er sich fürchtet,* taĩ ženklas, kàd jis bijos. *mach dir daran ein Z.,* paſidarýk ženklą priẽ tõ. *gieb mir ein Z., dúk mán ženklą! er gab das Z. zur Flucht,* jis dãwė ženklą añt bẽgio; kàd reĩkiant bẽkti.

Zeichenbuch, das, cziẽkiãwimo knỹgos.

Zeichendeuter, der, ženklū išguldýtojis. bùrtininkas.

Zeicheneisen, das, ýldeginis, io.

Zeichenlehrer, der, cziẽkiãwimo mokĩtojis.

zeichnen, 1) *etwas mit Zeichen versehen,* kã ženklinti. *rslt.,* pa-, ſženklinti. — 2) *etwas zeichnend darstellen,* cziẽkiúti. — **Zeichnung,** die, 1) *das Zeichnen,* ženklinimas. pažẽnklinimas. cziẽkiãwimas. — 2) *das Gezeichnete,* kàs cziẽkiũta. *Bild,* ãbrozas. *Abriss,* nužẽnklinimas. nucziẽkiãwimas.

Zeigefinger, der, ſmìlius (*näml.* pirštas). *nach Mielcke auch:* lìžius.

zeigen, ródyti. *rslt.,* paródyti. *auf Jmdn mit Fingern zeigen,* añt kõ pirštais ródyti. *Jmdm den rechten Weg zeigen,* kám tikrąjį kẽlią paródyti. *Jmdm Treue z.,* kám wiẽrnỹbę išródyti (*beweisen, rslt.*). *das wird sich z.,* taĩ išlíródys. *er zeigt sich nirgends,* jìs niẽkur nešródo. *es zeigte sich ein Stern am Himmel,* žwaigždė añt dangaũs paſiródė. *zeige dich als einen Mann,* paródyk, kàd tù výrs. *er zeigt sich gerecht gegen Jedermann,* jìs priẽš kiẽk wiẽną teisùs išlíródo. — **Zeigen,** das, ródymas. paródymas. išródymas. išlíródymas: *in der Bdtg der entspr. Verba.*

Zeiger, der, *an der Uhr,* rodỹklė. špiẽras (*Speer*). *bibl.:* rodỹklas.

zeihen, kaltinti. *rslt.,* apkaltinti. *s.* beſchuldigen, überführen.

Zeile, die, eilė. *gew.* riktà (*Reihe*). *er hat keine Z. an mich geschrieben,* jis mán neĩ rìktą n'atrãšė. *von Z. zu Z.,* parikcziuĩ.

zeilenweise, wìs põ rìktą.

Zeisig, der, žýlė. žylėlė.

Digitized by Google

Zeit, die, 1) *im Allg.*, cziẽſas. *kurze Z., Weile*, walandà. *die Z. ist verflossen*, cziẽſas prabẽgęs. *das ist eine lange Z.*, taĩ ìlgas cziẽſas. *die Z. von drei Jahren*, trijũ mẽtũ cziẽſas. *vor Zeiten*, pirmũ cziẽſu. *eine passende Z.*, pritiñkąs cziẽſas. *seit der Z.*, iß tõ cziẽſo. põ tõ. — 2) *die Tages- od. Jahreszeit*, laĩkas. *was ist es an der Z.*, kàs laĩkas. *es ist noch früh an der Z.*, dár ankſtì. — 3) *die Zeit mit deren Ereignissen*, gadýnė. *was für Zeiten haben wir erlebt*, kókias gadýnes (*auch:* kókius cziẽſus) mẽs ſuláukėm. *die alte Z.*, ſenówės cziẽſas. ſẽnoſios gadýnės, — 4) *diese Zeit im Gegensatz zur Ewigkeit*, ßis ámžias. *die Leiden dieser Z.*, wargaĩ ßiõ ámžio; ßiõ cziẽſo. — 5) *Musse*, ſpẽtas (*selt.*). cziẽſas. *ich habe dazu nicht Z.*, àß tám cziẽſo (*selt.* ſpẽto) ne-turiù. *gew.:* àß tám n'atſpẽju. *Jmdm wozu Z. geben*, kám añt kõ cziẽſo dũti — 6) *Redensarten: vor Zeiten*, pirmũ cziẽſu. *vor kurzer Z.*, pirmũ triumpo. *in dieser Z.*, ßimè cziẽſe. *zu jeder Z.*, wiſucźiẽs. *zu Zeiten*, kařtais. *von Z. zu Z.*, cziẽſą praſlėizdams. kadà nè kadà. *damit hast du noch Z.*, ſù tùm tù dár cziẽſo turì. *es ist schon Z.*, jaũ cziẽſas. *es ist jetzt keine Z. zu streiten*, dabař nè cziẽſas waĩdytis. *die Z. wird mir lang*, mán cziẽſas pa-ilkſta (√g). *die Z. sich womit vertreiben*, kůmi cziẽſą praléiſti.

Zeitabschnitt, der, cziẽſo dalìs, iẽs, *f.* cziẽſo pẽrſkýrimas.

Zeitalter, das, cziẽſas. *unser Z.*, můſų cziẽſas.

Zeitaufwand, der, cziẽſo ſuwartójimas.

Zeitgeist, der, kókio cziẽſo dwãſė; dumà.

zeitgemäss, I) *Adj.*, kàs kokiám cziẽſui pritiñka. kàs pagaĩ cziẽſą yrà. — II) *Adv.*, cziẽſui pritiñkancźiai.

Zeitgenosse, der, to patiẽs cziẽſo žmogùs.

zeither, *s.* seither.

zeitig, I) *Adj.*, 1) *jetzt sciend*, dabařnykßtis. dabař ẽſąlis. *der z. König*, dabař waĩdąlis karãlius. — 2) *zur rechten Zeit*, kàs (tikrù) cziẽſù nuſidůd. *frühzeitig*, ankſtybas. — II) *Adv.*, *zur rechten Zeit*, tikrù cziẽſu. *auch bloss:* cziẽſù. *frühzeitig*, ankſtì.

zeitigen, *s.* reifen.

zeitlang, *Adv.*, kókį cziẽſą. *Weile*, wãlandą.

Zeitlauf, der, cziẽſù bẽgis, io. *Zeitumstände*, gadýnės.

zeitlebens, ikì gywõs galwõs. ikì kõĺ gýwas.

zeitlich, I) *Adj.*, cziẽſißkas. *das Zeitliche segnen*, ßį ámžį palikti; praſtóti.—II) *Adv.*, cziẽſißkai. *s. v. a. in dieser Welt*, ßimè ámžyje.

Zeitpunct, der, adynà. cziẽſas. *den rechten Z. treffen*, tikrąją adỹną (*auch:* tikrąjį cziẽſą) trõpyti. *in demselben Z.*, tõj pacziój adỹnoj.

Zeitraum, der, cziẽſo tárpas.

Zeitrechnung, die, cziẽſu rokùndas.

Zeitschrift, die, ceĩtungos. ceĩtungai.

Zeitumstände, die. 1) *die Zeit mit allen ihren (besonders traurigen) Ereignissen u. Zuständen*, gadýnės. — 2) *die auf den Einzelnen bezüglichen Z.*, kaĩp ſù kiẽ wìſkas ſtów; laĩkos. *sich nach den Z. richten*, pagaĩ kókio cziẽſo patilaĩkymus ſitaĩſyti.

Zeitung, die, ceĩtungos. ceĩtungai. *Neuigkeit*, naujynà naujiẽna.

Zeitungsnachricht, die, ceĩtungų žinià. *Neuigkeit*, naujynà. naujiẽna.

Zeitungsschreiber, der, ceĩtungų raſėjas.

Zeitverderb, der, cziẽſo ſupũſtyjimas; paleidimas.

Zeitverlust, der, cziẽſo prapùldymas.

Zeitvertreib, der, cziẽſo praleidimas. *sich einen Z. machen*, kůmi cziẽſą praleisti.

zeitweise, 1) *für eine bestimmte Zeit*, ant kókio cziẽſo. — 2) *zu Zeiten*, cziẽſais.

Zelle, die, *Kammer*, kamarà. *Kämmerchen*, kamarẽlė. kamarikė. *Stübchen*, ſtubùtė. *Z. der Biene*, kõrio ſkylùtė.

zellig, ſkylẽtas.

Zelt, das, ßiẽtra.

Zenith, der, *s.* Scheitelpunct.

Zepter, das, *s.* Scepter.

zerarbeiten, *etwas*, kã ſudirpti (√b). *sich z.*, nuſidirpti.

zerbeissen, *eine Nuss*, riẽßuta pérkąſti. *in kleine Stücke z.*, kã ſukąſnũti. *zerkauen*, ſukramtýti.

zerbersten, *s.* bersten, *rslt.*

zerbläuen, *Jmdn*, kã ſuplẽkti; ſumùšti. *kein mẽlyniu padarýti.*

zerbrechen, I) *tr.*, *in zwei (auch mehr) Stücke z., entzweibrechen*. pẽrlaũžti (√ſ). *frq., in mehrere Stücke z.*, ſulaužýti. *sich den Kopf worüber z.*, dẽl kõ galvą laužýti. *etwas zerschlagen, z. B. ein Glas*, ſudaužýti. *zerstossen*, ſudauzýti. — II) *intr.*, ſulũžti (√ž). pẽrlũšti.

zerbrechlich, kàs bewéik' (*od.* leñgwai) ſulũßta.

zerbröckeln, I) *tr.*, ſutrùpinti. — II) *intr.*, ſutrupẽti.

zerdreschen, ſumùßti. ſubùbįti.

zerdrücken, *zerquetschen*, ſuſpáuſti. *entzweidrücken*, pẽrſpáuſti. *frq.*, ſu-, pẽrſpáudyti.

zerfahren, ſuwažinẽti.

zerfallen, 1) *in Stücke z.*, ißirti. ſukritti. ſugriúti. ſuwirſti. *s.* fallen. *das Heu zerfiel*, bùtas ſugriùwo. *der Einer zerfiel*, kibìras ißiro; ſugriùwo. ſukrito *etc.* — 2) *sich theilen, getheilt werden*, z. B. *Italien zerfällt in drei Theile*, Ytalija į tris dalìs dalìjama. *sich zertheilen*, pasidalýti.

zerfetzen, *in Stücke*, į ſklypùs (*od.* į ſkrumnùs) ſuplẽßyti; ſudraſkýti. *zerfetzt = zerlumpt*, ſuſkãręs. ſudrìſkes. *ein zerfetztes Gesicht*, ſudraſkýtas wéidas. — Zerfetzen, das, ſuplẽßymas ſudrãſkymas.

zerfleischen, ſumiẽßnėti. zerfetzen, *s. d.* — Zerfleischen, das, ſumiẽßnẽjimas.

Digitized by Google

zerfliessen, *zusammenfliessen*, ſubĕkti (√g). *die Tinte zerfliesst auf dem Papier,* tinta ſubĕga añt pōpiėriaus. *zerschmelzen*, ſutirpti. *auseinanderfliessen*, išſklīſti. ſubĕkti. *er zerfloss in Thränen*, jám ãßaros wis ſrowėmis tekėjo.

zerfressen, ſuĕſti. *der Rost hat das Messer z.*, rūdys peĩlį ſuĕduſios.

zergehen, *s.* zerfliessen. *etwas z. lassen, z. B. Butter, Schnee, Talg,* ſutirpìnti. *vgl.* schmelzen. *vergehen*, ſugaĩßti.

zergeisseln, kã̄ (botãgais) ſukiřſti; ſuplàkti.

zergliedern, ī̃ ſãwo dalis pėrdalýti.

zerhacken, ſukapóti.

zerhauen, *einmal z.*, pėrkiřſti. *frq.*, ſukapóti.

zerkauen, ſukramtýti.

zerknicken, *s.* zerbrechen.

zerknittern, zerknüllen, *s.* knüllen.

zerknirschen, *z. B. ein zerknirschtes Herz,* ſudauźyta (*od.* ſutrįta) ßirdìs.

zerkochen, I) *tr.*, ſuwirinti. — II) *intr.*, ſuwirti. *die Kartoffeln sind zerkocht*, ropùtės ſuwiruſios.

zerkratzen, ſubriėžyti. ſubráižyti.

zerlassen, *s.* zergehen *lassen.*

zerlegen, 1) *ein Ganzes trennend auseinander legen, z. B. eine Maschine z.*, maßýnę išardýti. — 2) *etwas Zusammenliegendes auseinander legen, frq.*, kã̄ išdedlióti. išdėdlinėti. — 3) *zerschneiden*, piáuſtyti. *rslt.*, ſupiáuſtyti.

zerlumpt, ſudrìſkęs. ſuſkārę̃s.

zermalen, ſumálti.

zermalmen, ſutriùßkinti. ſutrùpinti.

zermartern, ſumũ̃czyti.

zernagen, ſukriĩſti.

zerpeitschen, botagù ſukiřſti; ſuplàkti.

zerpflücken, ſupeßinėti.

zerplagen, *Jmdn.* kã̄ nu-, ſuwárginti.

zerplatzen, pėrplýßti. ſutrúkti.

zerprügeln, ſumùßti. ſuplėkti. ſuplàkti. ſukiřſti.

zerpflvern, ī̃ dùlkes ſutrįti.

zerquetschen, ſutriėkßti. *frq.*, ſutráißkyti.

zerrbild, das, *s.* Caricatur.

zerreiben, ſutrįti.

zerreissen, I) *tr.*, 1) *einmal entzwei reissen,* pėrplėßti. pėrdrėkſti. *einen Faden z.*, ſiúlą pėrtráukti. — 2) *frq.*, ſuplėßyti. ſudraſkýti. ſutráukyti. *die Hunde haben das Schaf zerrissen*, ßùnys ãwį ſudrãſkė. — II) *intr.*, plýßti. trúkti. *rslt.*, pėr-, ſuplýßti. ſu-, pėr-, patrúkti. *mir zerreisst das Herz,* mán ßirdis plýßta. — **Zerreissen,** das, pėrplėßimas. pėrdrėſkimas. ſuplėßymas. ſudrãſkymas. plyßimas. pėrplyßimas. ſuplyßimas. trukimas: *in der Bdtg der entspr. Verba.*

zerren, *hin u. her ziehen*, tą̃ſyti. *reissen*, plėßyti. draſkýti.

zerrinnen, *auseinander laufen*, išbėgióti. *hinschwinden*, ſunỹkti. *s. im Übrigen* zerschmelzen, zerfliessen. *sprw., wie gewonnen so zerronnen*, kaĩp pelnýts, teĩp ir eĩt.

zerrissen, *pass.*, ſuplėßytas. ſudraſkýtas. *intr., zerlumpt*, ſudrìſkęs. ſuplýßęs. ſuſkārę̃s. ſkarũ̃tas.

Zerrissenheit, die, ſudriſkimas. ſuplyßimas. *Z. des Gemüthes*, perßulinga (*od.* nepakājaus pilnà) ßirdis.

zerrühren, ſumaißýti.

zerrupfen, ſupeßinėti.

zerrütten, *bibl.:* nerimaſcziójanczíu padarýti (*unruhig machen*). — *uneig., zu Grunde richten*, išpũ̃ſtyti. *verderben*, ſupũ̃ſtyti. *seine Gesundheit ist zerrüttet*, jõ ſweikatà ſupũ̃ſtyta; patrõtyta. *der Staat ist zerrüttet*, karalỹſtė (*od.* žẽmė) ī̃ nedawãdą (*od.* ſu-irimą) parčjuſi. — **Zerrüttung,** die, *Unordnung*, nedawãdas. *Zerrissenheit*, ſu-irimas.

zersägen, *frq.*, piúklu ſupiáuſtyti.

zerschellen, I) *intr.*, ſuſitriùßkinti. ſuſidauźýti. ſutrupėti. — II) *tr.*, ſutriùßkinti. ſudauźýti.

zerschiessen, ſußáudyti.

zerschlagen, *in Stücke schlagen*, ſumùßti. *etwas Sprödes z.*, ſukùlti. *in zwei Stücke z.*, pėrmùßti (*durchschlagen*). *das Mädchen hat den Topf z.*, mergà pũ̃dą ſukúlė. *zerprügeln*, kã̄ ſumùßti. ſuplėkti. ſupìlti. — *uneig., sich zerschlagen, sich verteilen, die Sache zerschlug sich*, tàs dalỹks išßiro; ſunỹko. *od. lieber:* išß tõ dalỹko niėko nepaſtójo.

zerschmelzen, *intr.*, ſutirpti. — *tr.*, ſutirpýti. *s.* schmelzen (*rslt.*).

zerschmettern, ſutriùßkinti. *frq.*, ſudauźýti.

zerschneiden, *etwas in zwei Stücke* (*od. entzwei*) *schneiden*, pėrpiáuti. *mit der Schere z.*, pėrkiřpti. *in mehrere Stücke z.*, ſupiáuſtyti. *mit der Schere z.*, ſukarpýti. — **Zerschneiden,** das, pėrpiówimas. pėrkirpìmas. ſupiáuſtymas. ſukařpymas: *in der Bdtg der entspr. Verba.*

zerschroten, ſußrũ̃tũ̃ti.

zerspalten, I) *tr.*, 1) *entzwei spalten*, pėrſkėlti. — 2) *in mehrere Stücke z.*, ſuſkáldyti. — II) *intr.*, pėrſkilti. ſkėldėti. *von einer Menge, sich trennen*, pėrſiſkirti.

zersplittern, I) *tr.*, ī̃ ßėwulėliùs ſuſkáldyti. — *uneig., seine Kräfte z.*, ſãwo ſỹlą wėik' añt ßiõ, wėik' añt tõ wartódams ſupũ̃ſtyti. — II) *intr.*, ī̃ ßėwulėliùs ſuplýßti; pėrſkilti.

zersprengen, *s.* sprengen.

zerspringen, *entzwei springen*, pėrtrúkti. *in viele Stücke od. Risse z.*, ſutrúkti. *durch Explosion z.*, pėrplýßti. *zerplatzen*, ſkėldėti.

zerstampfen, ſugriúſti.

zerstäuben, I) *intr.*, išdulkėti. — *uneig., auseinanderfliehen*, išbėgióti. išdulkėti. — II) *tr.*, išdùlkinti.

zerstechen, *mit der Nadel z.*, ſudùrſtyti. *mit etwas Stumpfem z., etwa mit den Hörnern*, ſubadýti. *bohrend z.*, ſuſkwarbýti. *vgl.* stechen.

Digitized by Google

zerstieben, išdulkėti. *vgl.* zerstäuben.

zerstören, 1) *etwas so z., dass es schlecht, untauglich wird*, ſupūſtyti. — 2) *so z., dass es vernichtet wird*, į niẽką pawerſti. *verwüsten*, išpūſtyti. *vertilgen*, išgaišinti. *eine Stadt gänzlich z.*. miẽſtą į pleſtą išpūſtyti. *gew. nach der Art des Zerstörens, z B. die Wellen zerstörten das Schiff*, witnys šiẽpį ſudaũžė. *ein Haus z.*, bùtą ſugriáuti. *auseinandernehmen od. zertrennen*, išardýti (*bibl.*). — *uneig., mein Glück ist zerstört*, mãno paláima ſugaišinta; į niẽką pawirtuſi. mãno paláima šaliñ. mãno paláimos glóda. — **Zerstörung**, die, 1) *das Zerstören*, ſupūſtyjimas. išpūſtyjimas. išgaišinimas: *in der Bdtg der entspr. Verba.* — 2) *eine verwüstete Stelle*, pūſtýnė.

Zerstörer, der, išpūſtytojis. kuřs išpūſtyjęs; išgaišinęs; į niẽką pawertęs. *vgl.* zerstören.

zerstossen, *einmalig*, pẽrdaũšti (ý). *frq.*, ſudaužýti. *zerstampfen*, ſugriúſti. *seinen Fuss z.*, kóją įſitreñkti. *s.* stossen. *zerquetschen*, ſutriẽkšti. *zermalmen*, ſutriùšinti. *bibl.*: =*eingeknickt*, įlúžęs. *zerschlagen*, ſukùltas. *dröhnend zerstossen*, ſutrenktas. *frq.*, ſutrankýtas.

zerstreuen, 1) *Mehl, Sand, Körner, Steinchen etc. z.*, išbarſtýti (*frq.*). — 2) *Stroh, Heu, Streu z.*, iškreĩkti. *frq.*, išskraikýti. — 3) *Fäden z.*, gijàs, weřpalus išdraikýti (*frq.*). — 4) *im Übrigen nach der Art des Zerstreuens, die Feinde durch Verfolgung z.*, nepriẽtelius išwajóti; išguinióti. *die Feinde gleichsam auseinander schleudern*, nepriẽtelius išblaškýti. *der Wind zerstreute (gewaltsam) die Wolken*, wẽjas išblãškė dẽbesis. *weit auseinander breiten, Schafe, Heerden, Feinde*, išſklaidýti. *die Schafe hatten sich über das ganze Feld zerstreut*, ãwys bùwo peř wiſą laũką išſiſklaīdžiusios. *den Nebel z., vertreiben*, mỹglią prawarýti. *die Sorgen z.*, rūpeſcžius prawarýti. — *uneig., sich zerstreuen, du musst dich nicht z.*, tù ſãwo miſlis turì kruwõj laikýti. *er war sehr zerstreut*, jìs ſãwo miſlis krūwõj ne-turẽjo. jõ miſlys bùwo iširuſios. *das wird dich z.*, taĩ tãwo miſlis ſuardýs; nũ tìkrojo dalýko nutráuks. *ich muss mich etwas z. (erholen)*, àš turiù mãžumą išſiblaiwýti. — **Zerstreuung**, die, 1) *das Zerstreuen*, išbarſtymas. išskreikimas, išskraĩkymas. išdraĩkymas. išwajójimas. išguiniójimas. išblãškymas. išſiklaĩdymas. prawãrymas. miſliũ ſuardymas. išſiblaĩwymas. — 2) *Zerstreutheit*, miſliũ iširimas. iširuſios mìslys. — 3) *Erquickung*, gaĩweſtis, iės. atſigaiwinimas. atſigawimas. *Vergnügen*, linkſmybė. *sich eine Z. machen*, išſiblaiwýti.

Zerstreuungssucht, die, dìdis linkſmýbiũ geidãwimas; pageidimas.

zerstreuungssüchtig, kuřs wis linkſmýbiu trókšta. kuřs dideĩ añt linkſmybiu yra.

zerstückeln, kã į ſtukeliùs ſuſmùlkinti, ſuſkáldyti; ſupiáuſtyti etc. *nach der Art, wie der das Zerstückeln geschieht.* — **Zerstückelung**, die, ſuſmùlkinimas į ſtukeliùs į maž̃as dalis.

zertheilen, pẽrdalýti. *s. auch* zerstreuen. zerstückeln. *die Wolken haben sich zertheilt*, dẽbesys pẽrſidalýjusios; pẽrſkiaidžiusios. — **Zertheilen**, das, pẽrdalýjimas.

zertrennen, *tr., z. B. ein Kleid*, rũbą išardýti. *trennend vernichten*, ſuardýti. *s.* trennen.

zertrennlich, išardýtinas. kã išardýti gal.

zertreten, ſumìndžioti. *tretend zerstampfen*, ſutrỹpti. — **Zertreten**, das, ſumindžiojimas. ſutrypìmas.

zertrümmern, ſugriáuti. — **Zertrümmern**, das, ſugriówimas.

zerwerfen, kã mẽtydams ſumùšti; ſudaužti. ſukùlti.

zerwühlen, 1) *von Menschen u. Mauswerk*, ſuraũšti. *frq.*, ſuraušýti. — 2) *von Schweinen*, ſuknìsti. *frq.*, ſuknaišýti.

Zerwürfniss, das, *s.* Zwietracht. Uneinigkeit.

zerzausen, ſuplẽšyti. ſupešinẽti. ſudraſkyti.

zerzupfen, ſupešinẽti.

Zettel, der, 1) *ein Stückchen Papier*, a) *als Bescheinigung, Billet etc.*, žénklas. ženklẽlis. *auch:* laiškẽlis. — b) *als Merkzeichen, z. B. in einem Buch*, žénklas. ežẽkis, ia. — 2) *der Z. der Weber, Aufzug*, apmetal. *auch:* mẽtmenos. mẽtmenys.

zetteln, *s.* verzetteln, streuen.

Zetteltrüger, der, *etwa:* laĩšknešis, ia. ženklẽliu išnešiótojis.

Zeug, das, 1) *gewirkter Stoff zu Kleidungsstücken*, ceĩkis, io. *kattunes Z.*, kartaninis ceĩkis. *leinenes Z.*, márškonis ceĩkis. *wollenes Z.*, wilnõnis ceĩkis. — 2) *Werkzeug, Gerät*, rỹkas. — 3) *Ding*, dáiktas. verdiklis. *s. v. a. schlechte Sache*, niẽkai. *er spricht albernes Z.*, jis niẽkùs pliaũpa. *was für dummes Z. das ist*, kàs taĩ peř niẽkai! *er macht lauter tolles Z.*, jis wiẽnas dárnyſtès prówyj. — 4) *bibl. für: Heer*, waĩſkas. *Haufen*, pulkaĩ. *Lager*, išdaina. *Harnisch*, šárwas. *Rüstung*, giñklai.

Zeuge, der, liùdininkas. *ein falscher Z.*, ne-teiſùs liùdininkas. *Gott ist mein Z.* Diẽwas mãno liùdininkas. — *uneig., einer, der etwas mit ansieht, z. B. Jmds Zeugen sprechen*, ſù kùmi bẽ liudininkų ar niẽkam ne-mãtant; ne-giřdint) kalbėti. *die Sterne sind meine Zeugen*, žwaigždės mãno liùdininkės.

zeugen, *Adam zeugete einen Sohn*, Adomas gimė ſūnùs. *Gott zeugete Jesum*, Diẽvas dãwė Jėzui užgimti. *gebären*, pagimdyti. *wachsen lassen*, augìnti. *s.* erzeugen.

zeugen, *als Zeuge*, liudyti. *rslt.*, atliudyti. *gegen Jmdn z.*, priẽš kã liùdyti. *für Jmdn*

Digitized by Google

z., ùß ką̃ liùdyti. *falsch z.*, ne-teĩsĩei liùdyti. — **Zeugen**, das, liùdymas. liùdyjimas.

Zeugenaussage, die, ką̃ liùdininkai liùdyjẽ.

Zeugenverhör, das, liùdininkũ pẽrklausinẽjimas.

Zeughaus, das, giñklũ bùtas. ginklinýczia. *früher auch:* ßarwinyczia.

Zeugniss, das, liùdymas. *ein Z. geben*, liùdymą dũti. liùdyti. *s.* zeugen. *Jmdm das Z. geben*, kám tą̃ liùdymą dũti. kám ką̃ atliùdyti.

Zeugung, die, *s.* Erzeugung.

Zichorie, die, cikórija.

Zickzack, der, wìngiũ wìngiei.

Ziege, die, oßkà.

Ziegel, der, plytà. *ein gebrannter Z.*, dẽguſi plytà. *Z. machen, streichen*, plytàs darýti, ſtrykũti. *Z. brennen*, plytàs dèkti (*V* g). *in der Bibel unrichtig:* plytàs dẽginti (*zur Feuerung benutzen*). *ein Dachziegel*, cziařpė.

Ziegelbrenner, der, plỹczius. plỹtininkas. kuřs plytàs dẽga.

Ziegelbrennerei, die. plytnyczià.

Ziegeldach, das, cziařpiù ſtógas.

Ziegelerde, die, plytinė žẽmė. mólis plỹtoms tiñkãs.

Ziegelform, die, plỹtũ kwařmas.

Ziegelmauer, die, plỹtũ múras.

Ziegelofen, der, plỹtũ pẽczius. *Ofen zum Ziegelbrennen*, pẽczius plỹtoms dèkti.

Ziegelscheune, die, plytinyczià.

Ziegelstein, der, plytà (*Ziegel*).

Ziegelstück, das, plỹtgalis, io.

Ziegenbart, der, oßkõs barzdà. *Jmd, der einen Z. trägt*, oßkabařzdis, dżio.

Ziegenbock, der, ozỹs.

Ziegenfell, das, oßkõs káilis, io.

Ziegenfleisch, das, ozíénà (*od.* oßkiénà) *näml.* miẽſà.

Ziegenhaar, das, oßkõs (*od.* oßkìniei) plaukaĩ.

Ziegenherde, die, oßkũ kaĩmenė.

Ziegenhirt, der, oßkũ keřdżius.

Ziegler, der, plỹtininkas. *auch:* plỹczius.

Ziehbrunnen, der, ßulinỹs.

ziehen, I) *tr., ziehend fortbewegen*, ką̃ tráukti. *rslt., von der Stelle fortziehen*, patráukti. *s. die Zusammensetzungen von* -ziehen. *schleppen*, wiĩkti. *reissen*, plẽßti. *etwas Sack- od. Cylinderförmiges auf od. von etwas z.*, ſmaũkti. *Ringförmiges auf od. von etwas z.*, máuti. *den Ring vom Finger z.*, žiẽdą nů piřßto numáuti. *die Pferde z. den Wagen*, arkliẽ tráukia wežìmą. *die Pferde vermögen den Wagen nicht zu z.*, arkliẽ ne-patráukia (*od.* ne-pàweża) wežìmą. *die Glocken z.*, warpùs tráukti. *das Schiff zieht Wasser*, ßiẽpis tráukia wándenį. *einen Strich z.*, brũkßmį tráukti. *Redensarten* a) *in Verbindung mit Präpos.: an sich z.*, ſawẽſpi tráukti. *rslt.*, priſitráukti. *der Magnet zieht Eisen an sich*, magnẽtas géležį pritráukia. *Saiten auf die Violine z.*, ſtriũnàs añt ſmuĩko ußtráukti. *Vortheil aus etwas z.*, naudõs ìß kõ iñtis. *Jmdn mit in's Unglück z.*, ką̃ draugè ĩ bẽdą tráukti. *rslt.*, ĮtráuktI. *es zieht mir in den Gliedern*, mán ſą̃nariůſe tráukia; *frq.*, trúkczioja (*zuckt*). *etwas in Erwägung, Zweifel etc. ziehen*, *s.* Erwägung, Zweifel etc. *der Geruch hat sich in die Kleider gezogen*, kwãpas ĩ drabužiùs ĮſitráukẽS. *den Hut vom Kopfe z.*, kepùrę nů galwõs nuſiimti. *Jmdn zu Rathe, zur Strafe z.*, *s.* Rath, Strafe. *sich etwas zu Gemüth z.*, ką̃ ĩ ßirdį iñtis. — b) *ohne Präp: einen Graben z.*, grãbę tráukti. *die Worte bei deren Aussprache z., dehnen*, žodżiùs tęſti. *der Leim, die Sahne zieht sich*, klejeĩ, griėtinė tĮſta. *s. v. a. erziehen, z. B. Kinder, Thiere, Pflanzen*, (*gross-*) *ziehen*, augìnti. *rslt.*, użaugìnti. *er zieht viele Pferde*, jìs daũg arkliũ augìna. *sich seine Frau* (*nach seinem Willen*) *z.*, pãczią pagaĩ ſãwo wãlę prãtinti (*gewöhnen*). — II) *intr., sich fortbewegen*, eĩti (*gehen*). *schnell z.*, bẽkti (*laufen*). *die Wolken z. nach Abend*, dẽbeſys eĩt (*od.* bẽga; lẽkia) ĩ wãkarus. *in den Krieg z.*, ĩ kãrą tráukti. *die Armee zieht gegen die Grenze*, waĩſkas tráukia priẽß rubẽžių. *auf die Märkte umher z.*, añt tuřgũ apliñkui tráukti; keliáuti (*reisen*). *die Vögel z. nach Süden*, paũkßczіei tráukia ĩ piėtùs. *z. um seine Wohnung zu wechseln*, tráukti. *er zieht in die Stadt*, jìs tráukia ĩ miẽſtą. *z. mit Möbeln*, kráuſtytis. *aus einem Hause in ein anderes z.*, ìß wiẽno bùto ĩ kìtą kráuſtytis. *vom Luftzuge, z. B. es zieht hier*, ßiczion wẽjas tráukia. — **Ziehung**, die, 1) *das Ziehen*, traukìmas. wilkìmas. plẽßìmas. ſmaukìmas. mówimas. augìnimas. kráuſtymas: *in der Bdtg der entspr. Verba.* — 2) *die Ziehung von Loosen, etwa:* bùrtũ traukìmas.

Ziel, das, miẽris, io. *die Zielscheibe beim Schiessen, gew.:* ciẽlius. *nach dem Z. schiessen*, ĩ ciẽlių (*od.* ĩ miẽrį) ßáuti. *sich ein Z. setzen*, miẽrį ſtatýtis. *das Z. erreichen*, miẽrį atſiẽkti. *stets Ein Z. verfolgen*, wìs ĩ tą̃ pãtį miẽrį eĩti. wìs añt tõ patiẽs dalỹko miẽryti. *Ende, Grenze, z. B. einer Sache ein Z. setzen*, kokiám dalỹkui gãlą darýti; rubẽžių ſtatýti.

zielen, ĩ ką̃ (*u.* añt kõ) miẽryti; miẽrũti. *beim Schiessen auch:* ciẽliũti. — *uneig., worauf zielt das*, añt kõ taĩ eĩt; miẽryja?

Zielpunct, der, miẽris, io.

Zielscheibe, die, miẽris. *gew.:* ciẽlius. — *uneig., Jmdn zur Z. seines Spottes machen*, ką̃ añt jũko laikýti. *er dient zur Z. seines Spottes*, jìs jo añt jũko laĩkomas.

ziemen, *z. B. das ziemt sich nicht*, taĩ ne-pritiñka; ne-pũlas.

Ziemer, der, 1) *Schwanz*, ůdegà. — 2) *das männliche Glied des Ochsen*, bùlpėzeris, io. kañczius.

ziemlich, I) *Adj.*, 1) *merklich, ansehnlich*, Įmanýtinas. *eine z. Anhöhe*, Įmanýtina

Digitized by Google

aukßtumà. *ich ging mit ihm eine z. Strecke mit*, àß ſù jům ɣmanýtinà (*od.* geróką; ßaũnà; gẽrą) gãlą draugè ėjaũ. *eine z. Anzahl Pferde*, gerókas arkliũ ſkaĩtlius. *ein Ziemliches*, gẽras (*od.* geróks) dalỹkas. — 2) geziemend, *s. d.* — II) *Adv.*, 1) *ziemlicher Massen*, ɣmanýtinai. gerokaĩ. *er befindet sich z. wohl*, jám eĩt ɣmanýtinai. *so z.*, ɣmanýtinai. teĩp, teĩp. *er ist so z.* (*einigermassen*) *gelehrt*, jìs kiẽk tiẽk mokýtas. *z. hart*, kiẽtókas. *z. gross*, didókas. — 2) *beinahe, fast*, konè. màżne, *z. B. er ist z. so alt wie du*, jìs konè (*od.* màżne; mażù) tõks ſéns kaĩp tù. — 3) *geziemend*, pritiñkancźiei.

Zier, die, *s.* Zierde.

Zierath, der, ißgróżinimas.

Zierde, die, *Schönheit*, grażùmas. grożýbė. *Verzierung*, ißgróżinimas. *Schmuck*, paßweĩtimas. pãßweitalas. *Ehre*, garbė. *ihre Bescheidenheit dient ihr zur Z.*, jõs pakarnỹſtė ją grożina; jeĩ añt garbės. *der Mann ist eine Z. seines Dorfes*, tàs wýras ſawo kiẽmo garbė.

zieren, I) *tr.*, gróżinti. dabìnti. ßweĩſti. *rslt.*, ißgróżinti. ißdabìnti. paßweĩſti. *vgl.* verzieren. — II) *rfl., sich z., äusserlich so thun*, ìß wiřßaus teĩp dėtis. — **Zieren**, das, gróżinimas. dabìnimas. ßweitimas: *in der Bdtg der entspr. Verba.*

Ziererei, die, *zu umschreiben, s.* zieren, II.

Ziergarten, der, kwiẽtkų daržas (*Blumengarten*).

zierlich, I) *Adj., nett, niedlich*, dailùs. *hübsch*, grażùs. *lieblich*, meilingas. *anmuthig*, mañdagus. — II) *Adv.*, daĩliei. grażieĩ. meilingai. mañdagiei.

Zierlichkeit, die, dailùmas. grażùmas. meilingùmas. mandagùmas. *s.* zierlich.

Ziffer, die, cólis, io. *früher:* rokůtinė. *s.* Zahl.

Zifferblatt, das, *an der Uhr*, cólių lentẽlė. ciferblats.

Zigeuner, der, cigõnas.

Zigeunerin, die, cigonkà. ciganka.

Zimmer, das, ſtubà. *s.* Stube.

Zimmergesell, der, cìmerninkų gizẽlis, io.

Zimmerhandwerk, das, cimerninkỹſtė. cìmerninkų remẽſtas. *das Z. lernen*, ɣ cìmerninkus mokýtis.

Zimmermann, der, cìmermonas. cìmerninkas.

Zimmermeister, der, cìmerninkų mìſtras.

zimmern, *bauen*, budawóti. *auch:* kùrti. *Baumstämme* (*vier-*) *kantig behauen*, medżiùs taßýti. *rslt.*, ap-, nutaßýti. *zum Zusammenfügen behauen*, ſutaßýti. ſurẽſti. ſurantýti. *Zimmermannsarbeit treiben*, cìmerninkáuti.

Zimmet, Zimmt, der, kanẽlija. *Zimmetrinde, bibl.:* cìmetźiėwė.

Zink, der, cìnkis, io.

Zinn, das, cìnas.

Zinnbergwerk, das, kálnkaſtis, kuř cìnas kãſamas.

Zinne, die, (aukcźiáuſis) wirßùs. *er stellte ihn auf die Z. des Tempels*, jìs jį pastãtė añt baźnyczios wiřßaus (*Matth. 4, 5*).

zinnern, cinìnis. cino. *ein z. Gefäss*, cinìnis (*od.* cino) rỹkas.

Zinngiesser, der, cino liėjìkas.

Zinnober, der, cinóberis, io.

Zins, der, 1) *Grund-, Haussteuer*, cinìs. — 2) *Z. od. Zinsen von ausstehenden Capitalien*, trẽſas. *öfter:* trẽſai. *hohe Z. zahlen*, áukßtus (*od.* brángius) treſùs mokẽti. *das Geld trägt Z.*, tiẽ piningaĩ treſus neša. *Geld auf Z. ausgeben*, piningũ añt trẽſų (*od.* añt palúkanų) iſdůti. *Z. für ein Haus*, piningaĩ ùž bùtą. *vgl.* Wucher.

zinsbar, 1) *Zinsen tragend*, kàs treſus nẽša. kàs ußtreſůjama. — 2) *der Steuerzahlung unterworfen, wer Zins zu zahlen verpflichtet ist*, kàs czíżią móka. *wofür Zins gezahlt wird*, ùß kã czíżia mokamà.

zinsen, 1) *Zinsen tragen*, trẽſu nèſti. — 2) *Zinsen entrichten*, treſůti. ußtrẽſti. *vgl.* verzinsen.

zinsfrei, *ohne Zinsen*, bè trẽſų. *ohne Steuer*, bè mõkeſnių.

Zinsfuss, der, praceñtai. *zu welchem Z. hast du das Geld ausgegeben*, añt kiẽk praceñtų tù piningus iſsdawei?

Zinsmünze, die, czíżpiningis, io.

zinspflichtig, *s.* zinsbar.

Zipfel, der, *Ecke, z. B. Z. vom Tuch*, von *Rock*, ſkepetõs, ſermẽgos kaũpas. *Rockschoss*, ſermẽgos ſterblė. *ein Stück, Fleck vom Zeuge, vom Acker*, ſkweřnas.

zipfelig, kampůtas.

Zipperlein, das, *s.* Gicht, Podagra.

Zirkel, der, 1) *s.* Kreis. — 2) *ein Werkzeug, einen Kreis zu beschreiben*, ſkriñpas. ſkriẽſtuwas. *jetzt vielfach:* cìrkelis, io.

Zirkelbogen, der, *s.* Bogen.

Zirkellinie, die, *s.* Kreis.

zirkeln, ſù cìrkeliu miėrůti. cìrkeliůti.

zirkelrund, apſkritùs. ruñdins. lýg kaip cìrkeliu nuriẽßtas.

zirpen, cirpti. cỹpti. — **Zirpen**, das. cirpìmas. cypimas.

zischeln, ßnibždėti. *Jmdm etwas in's Ohr z.*, kám kã ɣ aũſį ßnibždėti. — **Zischeln**, das, ßnibždėjimas.

zischen, *wie eine Schlange, eine Gans etc.* ßnỹpßti. *wie eine Kugel z.*, ßwilpti. pypti. *z. wie beim Zusammentreffen von Wasser u. Feuer*, cźiuřkßti. — **Zischen**, das, ßnypßtìmas. ßwilpimas. pypimas.

Zither, die, kañklės. *s.* Cither.

Zitrone, die, citrónas.

Zitterāspe, Zitterespe, die *populus tremula, Linn.*), drebulė.

zittern, drebėti. *erbeben*, wirpėti. *er zitterte vor Frost*, jìs ìß ſalczio drẽba. *mit zitternder Hand schreiben*, (ſù) drebančia rankà raßýti. — **Zittern**, das, drebėjimas. *auch:* drebulỹs. *es überfiel ihn ein Z.*, jį pagãwo drebėti. *mit Z.*, drebėdams.

Digitized by Google

Zitterpappel, die, *s.* Zitteräspe.
Zitwersamen, der, ciberzotai. *nach Mielcke:* cźiñcźibirai.
Zitze, die, pãpas.
Zobel, der, ſãbalas.
Zobelpelz, der, ſãbalo káilis, io.
Zoch, der, *d. i.* Pflug. zãgrė.
Zofe, die, *Kammermädchen*, jùmprawa (*Jungfrau*).
Zögerer, der, *s.* Zauderer.
zögern, *s.* zaudern.
Zögling, der, augintinis, io. *Pflegling*, priẽpenas. *Lehrling*, mokintinis, io.
Zoll, der, *als Längenmass*, cólis, io. *ein Z. dick*, cólio ſtóras.
Zoll, der, *als Abgabe*, muĩtas. *Z. entrichten*, muĩtą atlìkti. *Z. auf etwas legen*, muĩtą añt kõ uźdėti. — *uneig., Z. der Dankbarkeit bezahlen*, dėkawõnės apiẽrą atlìkti.
Zollamt, das, muitinýcźia. *jetzt gew.:* cùlamtas.
Zollaufseher, der, muĩtu úźweizdas.
Zolldirector, der, cùldirekteris, io.
Zolleinnehmer, der, muĩtininkas. *Tit.:* cùleinėmeris, io.
zollen, 1) *Zoll geben, s.* Zoll. — 2) *uneig., z. B. Jmdm Dank z.*, kám dẽkawoti. *Jmdm eine Thräne z.*, kám aßarẽlę weřkti.
zollfrei, bè muĩto.
Zollfreiheit, die, walnỹbė nũ muĩto.
Zollhaus, das, muitinýcźia. *s.* Zollamt.
Zöllner, der, muĩtininkas.
Zollordnung, die, muĩtu dawãdas.
Zollpacht, die, muĩto randà.
Zollpächter, der, muĩto randõrius.
Zollstock, der, wérpėdė. cùlßtuks.
Zollverein, der, muĩtù draugỹſtė.
zollweise, wis põ cólį.
Zone, die, *etwa:* źẽmės ßtrėkis, io. źẽmės ßalis, iẽs, *f.*; jũſta.
Zopf, der, *die geflochtene Haarflechte, bei Frauen*, kaſà. *Z. bei Männern*, cùpas. *Schopf an der Stirn*, cźiuprỹnas.
Zopfband, das, *bei Mädchen*, kãſpinas. *im Allg.*, cùpryßis, io.
Zorn, der, *gew.:* papykỹs. *stärker:* pẽrpỹkis, io. *er that es im Z.*, jìs taĩ dãrė pãpykyje; pérpykyje. *ein höherer Grad des dauernden Zorns*, kerßtas. *der höchste Grad eines gewaltigen Zorns, nur von Gott u. gossen Machthabern gebräuchl.*, narſas. *Gottes Z. wird entbrennen*, Diẽwo kerßtas (*od.* narſas) ußſidėks'. *in Z. gerathen*, pa-, ſupỹkti. *in sehr heftigen Z. gerathen*, pẽrpỹkti. *Jmdn zum Z. reizen*, kã pỹkinti. *rslt.*, ſupỹkinti. *den Z. fahren lassen*, (nũ pãpykio) atſiléiſti. *Jmds Z. stillen*, kiẽnõ pãpykį (*od.* kerßtą) nutìldyti; nuramdyti. *Jmds Z. mit Bitten besänftigen*, kã numaldýti. *er ist seines Z. nicht mächtig*, jìs ſãwo kerßtą ne-ſuwaĩdo.
zornentbrannt, ſkaũdźiei ſupỹkęs; pẽrpỹkęs.
zornig, 1) *Adj.*, 1) *zornerregt*, pa-, ſupỹkęs. *übermässig erzürnt*, pẽrpỹkęs. *gewaltig erzürnt, z.B. etwa von Gott*, narſingas. *Jmdn z. machen*, ſu-, ſpỹkinti. pẽrpỹkinti. *zornig werden*, ſ-, ſupỹkti. pẽrpỹkti. *gewaltig erzürnt werden*, ſniřßti. — 2) *leicht zu erzürnen, zum Zorn geneigt*, pìktas nelãbas. — II) *Adv., z. B. er sah mich z. an*, jìs ſupỹkęs (*od.* ſù pãpykiu) ſ manę źiurėjo.
Zote, die, *unanständiges Wort*, ne-mañdagus źõdis, dźio. *unzüchtiges Wort*, newiẽzlybas źõdis. *Schmutzwort*, kiaũlißkas ź.
Zotte, die, *Woll- od. Haarbüschel bei Thieren, z. B. bei Bären*, kudlà.
zottig, kudlũtas.
zu, *Präpos.*, 1) *von einem Befinden an einem Orte, z. B. zu Hause bleiben*, namiẽjė paſilìkti. *zu Pferde sitzen*, añt árklio ſėdėti. *zu Tische sitzen*, ùß (*od.* priẽ) ſtãlo ſėdėti. *zu Bette liegen*, patalè gulėti. *hier zu Lande ist es Sitte*, múſu kampè tõks būdas. *er sitzt zur rechten, zur linken Seite*, jìs ſẽd' añt deßinẽs, añt kairẽs. *ich habe Niemanden zur Seite in der Noth*, neiwiẽns manę ne-priſtój bėdojè. *zur Ader lassen*, kraŭjo léiſti. *zu beiden Seiten*, abyßaliẽ. *es liegt mir nicht zur Hand*, taĩ mán ne-parañkiui. *er steht mir zur Hand*, jìs mán gãtaws gélbėti; *od.* gãtaws añt pagálbos. *er wohnt zu Königsberg, zu Labiau, Ragnit, Memel*, jìs Karaliáucźiuje, Labguwõj', Ragaĩnėj', Klaĩpėdoj gywẽna. — 2) *ein Befinden in der Zeit, z. B. zu Anfange der Predigt sprach er von etc.*, miſliõs pradźiõj' (*od.* mìſlią pradẽdams) jìs kalbėjo apiẽ etc. *zu Anfange der Predigt waren die Zuhörer aufmerksam*, miſliõs pradźiojè (*od.* mìſlią prãdedant) klauſýtojei dabójo. *zu Mittage d. i. zur Mittagszeit*, piėtũ laikè. *zu Ostern*, welýkų laikè. *ist es aber s. v. a. am Osterfest*, peř welýkas. *zu Weihnachten fror es*, peř kalėdàs ßãlo. *zur Zeit, d. i, jetzt*, dabař, ßimè cźiėſė. *zu eben derselben Stunde*, tõj' pacźiõj' adỹnoj'. *heut' zu Tage*, múſu diėnoſė. *zur rechten Zeit kommen*, tikrù cźiėſũ ateĩti. — 3) *als Bezeichnung der Art u. Weise, z. B. er kam zu Fusse*, jìs pẽſcźias atẽjo; *zu Pferde*, raĩts atjójo. *zu Wasser reisen*, wandenimis (*od.* láiwu; wálcźia; ßiẽpimi) bėkti. *zu Lande reisen*, źẽmės kelieĩs keliáuti. *sage es mir zu deutsch*, ſakýk mán taĩ añt wókißkos (kalbõs); *od. lieber:* wókißkai; *auf littauisch*, liėtùwißkai. *ich hab's zur Gnüge*, jaũ mán ganà. *es ist mir wohl zu Muthe*, mán gér (añt ßirdiẽs). *er zürnt zum Schein*, jìs dėdas pỹkſtąs. *sie fliehen zu Schaaren*, jiẽ bėga pulkaĩs. *du hättest es mir zum Wenigsten sagen sollen*, jéi nè daugiaũs, taĩ táw bútų reikėjẽ mán toktaĩ nórs ſakýti. *es waren zum Höchsten 10, zum Wenigsten 5 da*, aukßcźiáuſiei dẽßimt, menkiáuſiei penkì cźià bùwo. *zum Ersten, zum Zweiten*, añt pìrmo, añt añtro. *ich rede zu euch*

Digitized by Google

zum letzten Male, àß jùms dabaĭ paſkiáuſį kaĭtą kalbù. *wir beide wollen uns den Gewinn zur Hälfte theilen*, mùdu winingę puſiaũ dalýſiwos. *die Elle zu zwei Fuss rechnen*, añt mãſto wìs põ dwì pědį rokúĩti. — 4) *die Richtung einer Bewegung bezeichnend, z. B. Niemand kommt zu mir*, neĭ wiẽns n'ateĩna pàs manę̃ (*od.* manẽſpi). *wendet euch zu mir*, kreĭpkitės manẽſpi. *die Hände zum Himmel aufheben*, rankàs danguñ pakélti (*vgl. d. Art.* gegen Nr. 1). *Not. Die Bildung mit dem die Richtung bezeichnenden* -na, -n' *finden sich jetzt kaum mehr als in den Worten* danguñ, pẽklon *in Gebrauch; die mit dem Postpositiv* -pi, -p' *sind wohl häufiger, aber auch durchaus nicht allgemein. zum Fenster hinaussehen, hinausspringen*, prõ lángą laũkan (*auch:* laũku) žiurẽti, laũkan ßókti; *rslt.*, išßókti. *er geht zu Tische*, jis eĩna wálgyti; *zu Bette*, jis eĩna guĩti; *zum Tanze*, ßókti. *zu Felde ziehen*, į kãrą tráukti. *zu Boden fallen*, nupùlti. *zu Pferde steigen*, añt árklio ſẽſtis. *zu Grunde gehen*, d. *i. verloren gehen*, prapùlti. *od. s. v. a. zu Boden sinken*, añt dùgno griñſti. *rslt.*, nugriñſti. *die Haare stehen mir zu Berge*, plaukaĭ mán ßiáußias. *von Haus zu Haus gehen*, pabucẽiuĩ eĩti. *von Land zu Land*, nũ (*od.* iß) wiẽnõs žẽmės į kìtą. *Jmdm zu Halse gehen*, kám añt káklo eĩti. *Jmdm zu Leibe gehen*, tiẽſióg añt kõ eĩti. *etwas zu Papiere bringen*, ką̃ ußßiraßýti. *Jmdn zu Rathe ziehen*, priẽ kõ paſiklauſinẽti. *wie bist du zu dem Gelde gekommen*, kuĭ tù tũs pìningus gawaĭ? *od.* iß kuĭ tù tũs pìningus turì? *es geht mir zu Herzen*, taĭ mán eĩt į ßirdį; *od.* priẽ ßirdiẽs. *zu Herzen nehmen*, ką̃ į ßirdį (*od.* ßirdyna) iñtis. *von Kopf bis zu Fuss*, nũ kójũ pãdũ iki galwõs wißßaus. *zu sich kommen, vom Schrecken*, nũ ißgą̃ſczio atſigáuti. *es geht mit mir zu Ende*, jaũ ſù manimì añt gãlo; *od.* ſù manimì eĩt galõp. *ich werde dir zu Hülfe kommen*, àß táw añt pagálbos ateĩßiu. àß táwę̀ gélbėſiu. *zu Gott beten*, Diẽwo (*u.* Diẽwõpi) meĭſtis. *Jmdn zur Arbeit treiben*, ką̃ priẽ dárbo (*od.* darbõp') waryti. *rslt.*, priwaryti. *es kam zum Treffen*, jiẽ mùßoſi. taĭp jũ mũßis ſtõjos; paſidãrė. *Jmdn zum Gastmahl bitten*, ką̃ añt cẽſniẽs (*u.* į cẽſnį) kwiẽſti. *rslt.*, pakwiẽſti.— 5) *den Begriff des Zwecks* (*u. Ziels*) *enthaltend, z. B. bringe mir Wasser zum Waschen*, atnèßk mán wandeñs bùrnai praũſtis; *zum Trinken*, gérti; *in feierlicher Rede setzt man jetzt weniger gut auch wohl ein Substant. verbale im Genit. mit der Präpos.* añt. *z. B.* añt burnõs prauſimo, añt gẽrimo. *er ist zum Elend auferzogen*, jis añt waĭgo uźaugìntas. *er taugt zu nichts*, jis niẽkam ne-tiñka. *Jmdn zum Tode verurtheilen*, ką̃ añt ſmerſiẽs (*u.* ſmercẽiõp') praſũdyti; *zum Gefängniss*, añt kalẽjimo. *es gereicht mir zur Ehre*, taĭ mán añt garbẽs (dẽra *od.* taĭ mán garbė̃. *zum Nutzen*, añt nadõs. *thue mir das zum Gefallen*, darỹ mán tą̃ dźiaũkſmą. *ich stehe dir zu Diensten*, àß ßirdingai nóriu táw paßlūžyti. *dem Ende bin ich hier*, tám (*od.* añt t àß cźià eſmì. *mir zum Guten, zum Glück* mán añt gẽro, añt palaĩmos. *Jmdn zu sich zur Hochzeit einladen*, ką̃ pàs ſawẽ (*od.* ſawẽſp añt ſwodbõs pakwiẽſti. *er that es mir zur Freude*, jis taĭ dãrė mán añt dźiaũkſm *er verpflichtete sich zur Geldzahlung*. jis paſ žádėjo kàd jis piningũ mokẽſęs.— 6) *das Zu u. den Zweck des Machens, Werdens Seins bezeichnend, z. B. der Leib muss zu Staub werden*, kúns tùr į dùlkes pawiršti. *das Eis wird zu Wasser*, lẽda i wándenį pawiršta. *er ist uns von Gott zu Könige eingesetzt*, jis (nũ) Diẽwo mùs karãliumi įſtatytas. *er machte sich zum Feinde*, jis mán nepriẽtelium pasidãr *Judas ward zum Verräther des Herr* Judõßius ißdawẽju wiẽßpatiės paſtójo. *Gott war den Israeliten zum Könige*, Diẽws Yzraėlitiẽnams karãliumi bùwo. *zum Zeugen anrufen*, Diẽwą liùdinin paßaũkti. *das habt zum Zeichen*, taĭ bu (*od.* t'eſiẽ) jùms žénklu. *Jmdn zum Beispiel nehmen*, ką̃ pawėikſlu iñtis. *als halten ihn zum Besten*, wiſi jį añt jõ laĩko. *ich habe ihn zum Nachbar*, aš jį kaimýnu turiù. — 7) *ein Hinzufügen eine zufällige Verbindung, z. B. Butter zum Brote essen*, ſwiẽſto ſù dũna walgyti *er lacht zu deinem Schelten*, jis jùkà nuléidžia tãwo barnį; *od.* jùkias peĭ tãwo barnį; *auch:* (iß) tãwo barniẽs. *der Herr schweigt zu deiner Missethat*, Wiẽßpat tãwo nuſidẽjimui; *od.* táw be-griẽ — 8) *als Bezeichnung der Wirkung, s. sich zu Tode grämen*, į ſmerti nusti — 9) *bei Vertheilungszahlen, z. B. es kam jeder zu sechs Äpfel*, kõznas põ óbůlus gãwo. *sie gingen zu sieben*, jiẽ põ ſeptýnis. *sie gingen zu Hunderten Tausenden*, jiẽ ẽjo wìs ßimtaĩs, túkſtan

zu, *als Adverb*, 1) *die Richtung end, z. B. nach dem Walde zu*, añt linkaĭ; *alt u. seltener:* girion-linkaĭ. *auf mich zu*, jis añt manẽs atbẽgo. *gerade auf die Stadt zu*, àß tiẽſiog miẽſto (linkaĭ) einù. *er ritt auf die zu*, jis añt nepriẽteliũ (linkaĭ) nepriẽtelius) jójo. *rgl.* „auf" Nr. „gegen" Nr. 1. — 2) *wo im „zu" od. „um zu" mit dem Infinit.* a) *der Inf. ist einfache Ergänzung Verbums, z. B. er pflegt zu singen* liùb' giẽdóti. — b) *der Inf. bei der Absicht od. des Zweckes, z. kam, um dich zu besuchen*, àß atẽj aplankýti. *wir leben nicht, um zu essen, sondern wir essen, um zu leben*, tám gywì eſme, kàd wálgytumbim,

Digitized by Google

wálgome, kàd (*od.* ţdánt; jeĩb) gywì bútumbim. *er hatte eine weite Reise gemacht, um mich zu sehen*, jìs bùwo tolì keliãwęs norẽdams manę̃ matýti. — **c**) *zur Bezeichnung der Möglichkeit, z. B. hier ist viel zu gewinnen*, ßiczíon daũg galì laimẽti. *da ist nicht viel zu sehen*, czíà ne-daũg galì matýti. *was ist da zu machen*, ką̃ czíà galì darýti. *da ist nichts zu hoffen*, czión niẽko n'ièrà, kõ galẽtumbei láukti. — **d**) *Bezeichnung der Nothwendigkeit, z. B. ich habe heute viel zu thun*, àß ßeñdiẽn daũg dárbo turiù. *ich habe einen Brief zu schreiben*, àß turiù (= *ich muss*) grõmiatą raßýti. *hier ist ein Graben zu ziehen*, ßiczíon reĩk grãbę kàsti. — **e**) *der Inf. bei Verben des Aufhörens, z. B. er hörte auf zu singen*, jìs paliówė (*od.* apsistójo) giẽdójęs (*nicht:* giẽdóti). *die Pferde hörten auf zu laufen*, arkliaĩ apsistójo bẽgę̃. — **f**) *der Inf. als Bestimmung eines Subst., z. B. das ist eine böse Sitte, dem Gaste Branntwein vorzusetzen*, taĩ pìkts būdas, ſwẽczíui brangwýno paſtatýti. *er hat ein Verlangen zu sterben*, jìs tùr geidãwimą miřti. *od. lieber:* jìs geĩdźia miřti. *ein Christ hat das Recht zu beten*, krikßczíonìs tùr tą̃ teisýbę meĩſtis. — **g**) *der Inf. dient zur Bestimmung eines Adjectivs, z. B. da ist es schön zu sehen*, czíà grażù žiūrẽti. *das ist leicht zu tragen*, taĩ leñgwu nèßti. *ich bin bereit, mit dir zu gehen*, àß gãtaws esù, ſù tawim draugè eĩti. — **3**) *in Verbindung mit „ohne“, z. B. er arbeitet, ohne zu ruhen*, jìs dirba n'atlaiſẽdams. *es ist traurig, sich abzumühen, ohne etwas auszurichten*, taĩ triūdnas dáiktas, nuſiprocewódams niẽko n'ißprówyti. *er kommt, ohne gebeten zu sein*, jìs ateĩt nè-kwiẽſtas. — **4**) *bei Adj. u. Adverben das Übermass bezeichnend, z. B. zu gross*, per-dìdis. *zu klein*, per-mãżas. *du kommst zu selten*, tù per-retaĩ ateinì. *zu viel*, per-daũg. — **5**) *elliptisch, z. B. die Thüre ist zu*, dùrys uždarýtos.

zuackern, *zupflügen*, uźárti. *bearbeiten*, apdìrpti. *hast du dein Feld zugeackert*, ař tù ſãwo láuką jaũ apdìrbai?

zubauen, *s.* verbauen.

Zubehör, der, kàs priẽ kõ priklaũſo.

zubeissen, *kräftig beissen*, geraĩ ką̃sti. *etwas dazu essen*, ką̃ draugè wálgyti.

zubenamen, kám kókią prãwardę dúti. *zubenamt*, prãwardźiůjamas. teĩp wadìnamas.

zubereiten, ţ-, pritaiſýti. pa-, prigatãwyti. *s.* bereiten, vorbereiten.

zubinden, uźrìßti.

zubleiben, *d. i. zugebunden, zugeschlossen etc. bleiben*, ùźrißtas, uždarýtas etc. paſilìkti.

zublinzen, kám primérkti.

zubringen, 1) *hinzubringen*, prigabénti. prinèßti. *s.* bringen. *die Frau hat dem Manne nichts zugebracht*, moterißkė iß-tekẽdama niẽko draugè ne-gãwo. — 2) *verbringen, von der Zeit*, praléiſti. *s.* hinbringen.

Zubusse, die, *Hinzufügung*, pridẽjimas. kàs pridẽta.

Zucht, die, 1) *das Grossziehen*, augìnimas. *rslt.*, uźaugìnimas. *Pferde von eigener Z.*, arkliaĩ, kuriùs kàs pàts ußſi-augìnęs. *Race*, weiſlẽ. — 2) *die Aufrechthaltung sittlicher Ordnung*, drauſmẽ. *die Kinder werden in Z. gehalten*, waikaĩ drauſmėjè laĩkomi. — 3) *Sittlichkeit, Anstand*, mandagùmas. patogùmas. *Keuschheit*, wiẽźlybýſtė. *Ordnung*, dawãdas. *was ist das für eine Z.*, kõks czía dawãdas!

Zuchthaus, das, cùktūzė. kalẽjimas.

Zuchthäusler, der, cùktūzininkas. kalinỹs.

Zuchthengst, der, weiſlinis eřzilas.

züchtig, I) *Adj., keusch*, wiẽźlybas. *anständig*, mañdagus. patogùs. — II) *Adv.*, wiẽźlybai. mañdagiei. patõgiei.

züchtigen, *mit Worten, auch mit der Ruthe*, baũſti. *rslt.*, pabaũſti. *strafen*, korawóti. *rslt.*, pakorawóti. *mit der Ruthe*, plàkti. *mit Schlägen überhaupt*, mùßti etc. —

Züchtigung, die, baudà. pabaudìmas. pakorawójimas. *Strafe*, korawõnė.

Züchtigkeit, die, wiẽźlybùmas. mandagùmas. patogùmas. *s.* züchtig.

züchtiglich, *s.* züchtig, *Adv.*

Züchtling, der, *s.* Züchthäusler.

zuchtlos, *ein Mensch ohne Zucht*, paſiléidėlis, io.

Zuchtlosigkeit, die, *Unordnung*, ne-dawãdas. *da herrscht Z.*, czíón n'ièrà neĩ jokiõs drauſmẽs; neĩ jókio dawãdo. *Unzucht*, newiẽźlybýſtė. *Unanständigkeit*, nemandagùmas. ne-patogùmas.

Zuchtmeister, der, baudẽjas. *Stockmeister, Peitscher*, ſubinplakis, io (*Arschpeitscher*). *bibl.: Z. auf Christum*, waikũ wãdas (*Kinderführer*) priẽ Krìſtaus; *neue Ausgabe:* waikũ augìntojis (*Kindererzieher*) añt Krìſtaus. *Gal. 3, 25.*

Zuchtochs, der, bùlius weiſlìnis; weĩſlei.

Zuchtruthe, die, rýkßtė. baudõs rýkßtė. *unter Jmds Z. stehen*, põ kiẽnõ walè (*od.* drauſmè) ſtowẽti.

Zuchtstute, die, kumẽlė weĩſlei. weiſlìnė (*auch:* weiſliniñkė) kumẽlė.

Zuchtvieh, das, weiſlìniei galwijei.

zucken, *schnell u. kurz ziehen, punctiv*, trúkterėti. *frq.*, trúkczioti. *die Achseln z.*, peczíùs (*od.* ſù peczíeĩs) trúkczioti. *es zuckt mir in den Gliedern*, mán trúkczioj ſą̃nariūſe. — **Zucken**, das, trúkczìojimas. *vgl.* zücken.

zücken, *z. B. das Schwert gegen Jmdn z.*, kárdą priẽß ką̃ tráukti. *mit gezücktem (d. h. blossem) Schwert*, ſù nũgu kárdu. — **Zücken**, das, traukìmas.

Zucker, der, cùkorius.

Zuckerbäcker, der, *s.* Conditor.

Zuckerbrot, das, cukorìnis pyrãgas.

Zuckercandis, der, cukarkántas.

Digitized by Google

Zuckererbse, die, *coll.*, cukarìniei žìrniei.
Zuckerhut, der, cùkoriaus galwà.
zuckern, cukorinis. cukarìnis.
Zuckerrohr, das, cukorinė triušis.
Zuckerschote, die, cukarìniei žìrniei.
Zuckersiederei, die, cùkoriaus fabrikė.
zuckersüss, ſaldùs kaĩp cùkorius. cùkoriaus ſaldùmo.
Zuckerwerk, das, cukarìniei pyrãgai.
zudämmen, uždamúti. ußpìlti.
zudecken, *mit Decken, Betten etc. bedecken*, ką̃ ap-, ußklóti. *bibl. auch:* ußkiñßti (*zustopfen*). *Jmdn mit Prügeln z.*, ką̃ ſupìlti. ſuplėkti.
zudem, priėktám. *s.* ausserdem.
zudenken, *z. B. ich hatte es dir zugedacht*, àß táw taĩ buwaũ mìſlyjęs dúti; priteĩkti.
zudrängen, sich, pàs ką̃ weřßtis; *mit roher Gewalt*, briáutis. *rslt.*, priſi-, (pėrſi-) weřßti. priſibriáuti. — **Zudrängen**, das, priſiweržìmas. priſibriówimas.
zudrehen, 1) *durch Drehen verschliessen*, ußſùkti. — 2) *hinzudrehen*, ką̃ kám priſùkti; prikreĩpti. *s.* zukehren.
zudringlich, kuřs pàs ką̃ ne-patõgiei weřžías; briáuias. kuřs ką̃ ne-patõgiei apſuñkin.
Zudringlichkeit, die, ne-patogùs priſibriówimas. *vgl.* zudringlich.
zudrücken, *durch Drücken verschliessen*, ußſpáuſti. *dem Sterbenden die Augen z.*, mìrštancziãm akìs ußſpáuſti. *die eigenen Augen z., schliessen*, akìs uźmérkti. *zu einem Unrecht ein Auge z.*, ãkį už-, primérkti. *die Hand z.*, rañką uźgniáußti (*γ ž*).
zueignen, 1) *Jmdm etwas als Eigenthum zuerkennen*, kám ką̃ priſãwinti. *sich etwas z.*, ſãwintis. *rslt.*, paſiſãwinti. *sich einen Namen z., annehmen*, wařdą priiñti. — 2) *dediciren, s.* widmen. — **Zueignung**, die, priſãwinimas. paſiſãwinimas. pri-ėmìmas.
zueilen, *auf Jmdn*, pàs ką̃ bėkti (*γ g*); ſkùbintis.
zuerkennen, 1) *durch Urtheil Jmdm zusprechen*, kám ką̃ priſkìrti. *das Gericht hat mir das zuerkannt*, girìktas atſùdyjo, kàd taĩ tùrint mãno búti; mán priklauſýti. girìktas mán taĩ priſkýrė. — 2) *durch ein Urtheil auferlegen*, kám ką̃ peř ſùdą uždėti. ką̃ añt kõ praſùdyti.
zuerst, 1) *adjectivisch, z. B. ich sah ihn z., ich war der erste, der ihn sah*, àß pirmàlis buwaũ, kuřs jį̨ macźiaũ. jį̨ primiáuſiei àß macźiaũ. — 2) *adverbiell, ich sahe z. ihn, darnach Andere*, àß pirmiáuſiei (*od.* pirmà) jį̨ macźiaũ, potám kitùs. *s. v. a. erstens, bei Aufzählungen*, añt pìrmo. *auch:* põ pìrmo. *mache z. dies, dann das*, pirmà ßį̨ darýk, potám taĩ.
zufächeln, *z. B. Jmdm mit einem Tuche Kühlung z.*, kám ſù ſkẽpeta wėjo priblõkßti. ką̃ ſù ſkẽpeta wėſinti.
zufahren, *schnell fahren, zu Wagen*, greĩtai waźiúoti. *s.* fahren. *bibl. s. v. a. sich beeilen*, paſiſkùbinti.
Zufall, der, paſitrõpyjimas. *das war ein blosser Z.*, taĩ tìkt teĩp (*od.* iß netyčiu gãdyjos; trõpyjos; tìkos. taĩ tìkt tìk paſitrõpyjimas bùwo. *der Z. wollte, dass* gãdyjos; trõpyjos. *es kommt viel auf den Z. an*, daũg añt tõ pareĩt, kaĩp kas tùpyjas. *ein übler Z.*, nuſitikìmas. *s. v. a. Anfall, Krankheitszufall*, priėpùlis, ìo.
zufallen, 1) *durch Niederfallen sich verschliessen*, ußſidarýti. *mir ist das Ohr zugefallen*, mán auſis ußpůluſi. *die Augen fallen ihm zu*, jám ãkys ußſidãro. — *Theil werden*, pripùlti. tèkti. *mir ist eine Erbschaft zugefallen*, mán dalìs pripùlo. *zustimmen*, kám pripùlti; pritarti.
zufällig, I) *Adj.*, peř paſitrõpyjimą (iß netyčiù; ne-tycziomis) nuſidãręs; nuſitikęs. — II) *Adv.*, *z. B. ich begegnete ihm zufällig*, àß ſù jùmì iß netyčiù nuſitikaũ. *od. lieber:* mán trõpyjos (*od.* gãdyjos; tikos) ſù jùmì ſuſitikti. *vgl.* Infall.
Zufälligkeit, die, paſitrõpyjimas. *s.* Zufall.
zufertigen, *s.* zusenden.
zuflicken, uźlópyti.
zufliessen, priběkti (*γ g*). — *unetg.* *fliesst noch etwas aus der Casse zu*, dár kàs pareĩt (*od.* priſideda) iß tõs kìſ. — **Zufliessen**, das, pribėgìmas. parėjimas. priſidėjimas.
Zuflucht, die, prýbėga. *Versteck*, *bibl.:* nuſitikėjimas (*Vertrauen*). *seine Z. nehmen*, kuř nubėkti (*γ g.* *hinfliehen*). kuř paſiſlėpti (*wo sich verbergen*). *er ist meine Z.*, jìs mãno nuſitikėjimas.
Zufluchtsort, der, *s.* Zuflucht.
Zufluss, der, *s.* Zufliessen. *der Insel hat keinen Z.*, į̨ tą ẽžerą neĩ jõkio upeliõs n'į̨teka; n'įbėga.
zuflüstern, kám ką̃ į̨ aũſį̨ paßnibždėti. tylóms (*od.* ßnibždėdams) ką̃ paſakýti.
zufolge, *Präp.*, *z. B. ich komme z. Befehls*, àß ateinù pagaĩ tãwo paliepìmui tãwo paliepìmui klauſýdams. *z. des Gesetzes*, pagaĩ žokãną. *dem z. soll jeder* dėlgi tõ tùr kõznas etc.
zufrieden, pakajìngas. *ein z. Mensch*, kajìngas žmogùs. *ich bin mit dir z.*, tawiñ pakajìngas. *z. sein*, = *sich begnügen*, kùmi paſikãkdinti. *sei z., s. a. nimm's wohl auf*, pr'iñk ùž ger. *stellen*, ką̃ nupakajúti. *s. v. a. es recht machen*, kám tìkti. *lass mich z. in Frieden*, důk mán pakãjų. *z. leben*, kajìngai (*od.* pakãjuje) gywénti.
Zufriedenheit, die, 1) *Gemüthsruhe*, jingùmas. *Friede*, pakãjus. *in Z.* pakãjuje gywénti. — 2) *Billigung*, *er hat es zu meiner Z. gethan*, ſù tùm, ką̃ jìs padãręs. eſu paſ mán taĩ, ką̃ jìs padãręs. pakañk *Jmdm seine Z. mit einer Arbeit* kám ſãwo pagėrãwima kókio

Digitized by Google

ſãwo pakajingùmą ſù kókiu dárbu) iſ-ródyti.

zufrieren, uſſãlti. *der Teich ist zugefroren,* čžeras uſſãlęs.

zufügen, 1) *Jmdm etwas,* kám kã darýti. *rslt.,* padarýti. *vgl.* anthun. *bibl. s. v. a. auflegen,* uždėti. — 2) *s.* hinzufügen.

Zufuhr, die, 1) *s.* Hinzufahren. *Z. von Getreide,* jawũ priweźimas; prigabėnimas. — 2) *Proviant,* prawijañtas. *dem Heere Z. bringen,* waĩkui reĩkmenes prigabénti. *einer Stadt alle Z. abschneiden,* kokiám miẽſtui wiſą prigabėnimą uſkiřſti.

zuführen, 1) *hinzuleiten,* kã priwèſti. — 2) *hinzubringen,* prigabénti. *hinzufahren,* priwèſti. *hinzutragen, bibl.:* pri-, atnèſti. *Getreide zu Schiffe z.,* jawũ ſiẽpimis prigabénti.

Zug, der, 1) *das* Ziehen, *s. dieses.* traukimas. *allg.,* trũkis, io. *mit Einem Z.,* wiẽnu trũkiù. *einen Z. thun,* tráukti. *Z. beim Trinken,* maĩkas. *ein Glas mit Einem Zuge leeren,* ſtiklą wiẽnu malkù iſgérti. *ein Z. mit dem Netze,* waĩkſmas. *in den letzten Zügen liegen,* mérdėti. marinamas búti. *er liegt in den letzten Zügen,* jìs jaũ marinamas. jìs jaũ mérd. *Luftzug,* wẽjas. *im Zuge sitzen,* ĩ wẽją (*sic!*) ſėdėti. *Heereszug,* waĩſko traukimas; trũkis; maßierãwimas. *einen Z. gegen die Feinde unternehmen,* prieß nepriẽtelius tráukti; iſ-tráukti. — 2) *eine ziehende Menge beim Heer, milit. Ausdr.,* cùks. *der erste Z.,* pirmàſis cùks. *Procession beim katholischen Ritus,* praceſijos. *ein Wagenzug,* wežimũ trũkis, io. *mit einem Z. von vier Pferden fahren,* ſù keturiẽĩs (paſikiñkęs) važiúti. — 3) *etwas Gezogenes, Strich, Linie,* brũkßmis, io. ßtriẽkis, io. *einen Z. machen,* ßtriẽkį (*od.* brũkßmį) padarýti. *ein Z. im Gesicht, z. B. einen lieblichen Z. im Angesicht haben,* kõ meilingo ſãwo wéide turẽti. *Characterzug, z. B. das ist ein hübscher Z. von ihm,* taĩ gražùs jõ ßirdiẽs iſſireißkimas.

Zugabe, die, pridẽtkos. priẽdai. *selt. Sing* priẽdas. *etwas auf das richtige Maas od. auf die Zahl Gelegtes,* ùždėlis, io (*selt.*).

Zugang, der, 1) *das Hinzugehen,* prýeiga. pri-ėjimas. *meistens durch Verba. Alle haben Z. zu ihm,* wiſi gál (*od.* wiliẽms walė) priẽ jõ pri-eĩti. *er gestattet mir den Z. zu ihm nicht,* jìs manẽ priẽ ſawẽs nepriſiléidžia. *Jmdm den Z. verwehren,* kám prýeigą (*od.* pri-ėjimą) uźgìnti. — 2) *der Ort des Hinzugehens,* prýeiga. kuř pri-eĩnama. *offener Z.,* atwirà prýeiga. *den Z. verschliessen,* prýeigą uźdaryti. — 3) *bibl. Vortheil, Nutzen,* naudà.

zugänglich, pri-eĩnamas. pri-eĩtinas. priẽ kõ pri-eĩti galì. — *uneig., z. B. er ist für guten Rath nicht z.,* jìs neĩ jókį gẽrą pamokinimą ne-prìima.

Zugbrücke, die, ußtráukiamas (iř wẽĩ nuléidžiamas) tiltas.

zugeben, 1) *beim Verkauf,* kã pridẽti. *was zugegeben wird,* pridẽtkos. priẽdai. *gieb noch einen Tag zu,* pridẽk dár diẽną. — 2) *einräumen, gestatten,* pawẽlyti. *gieb nicht zu, dass er das thut,* ne-pawẽlyk jám, taĩ darýti. — 3) *zustimmen,* kám pritařti. kã peř tiẽſą priiñti. *ich gebe zu, dass das so ist,* àß tám prìtariu, kàd teĩp yrà. *giebst du zu, dass die Seelen nach dem Tode fortleben,* ař tù tám pritari (*od.* ař tù taĩ peř tiẽſą priimi; laikaĩ), kàd dũßios põ ſmerẽtiės gýwos paſiliẽkanczios?

zugegen, *s.* anwesend, gegenwärtig.

zugehen, 1) *sich verschliessen lassen, z. B. die Thür geht nicht zu,* dùrys ne-dũdas uſſidarýti; n'uſſidãro. *der Rock geht nicht zu,* ſermẽgà ne-dũdas uſſiknypkiũti. — 2) *geschehen, z. B. wie geht das zu,* iß kõ taĩ atſi-eĩt? *wie ist das zugegangen,* kaĩp taĩ nuſidawė? *so geht es bei uns zu,* teĩp eĩt priẽ múſu. *es geht nicht mit rechten Dingen zu,* czià n'eĩt, kaĩp reĩkia. *es geht da bunt zu,* czià dywnaĩ eĩt. — 3) *ankommen, z. B. es ist mir ein Brief zugegangen,* mán grõmiata at-, parẽjo. — **Zugehen,** das, atſi-ėjimas. nuſidãwimas. at-, parėjimas.

zugehören, kám priklauſyti. *s.* angehören.

zugehörig, *das ist mir z.,* taĩ mãno. taĩ mán priklaũſo. *wem ist das z.,* kiẽnõ taĩ?

Zügel, der, *von einem Zaum,* pawãdė. *ein Pferd, welches beim Fahren nicht unter der Leine geht, sondern am Zaumzügel nebengeführt wird,* arklỹs põ liátſmonu. *Jmdn im Z. halten,* kã ſuwaldýti. dawadė laikýti.

zügellos, I) *Adj.,* bè wãdžiũ. bè kãmanų. *ein z. Mensch,* paſiléidėlis, io. *eine z. Begierde,* ne-ſuwaldýtas pageidimas. *z. Wuth,* ne-ſuwaldýtas ſiautėjimas. *ein z. Betragen,* paſiléidėlißkas paſi-elgimas. paſileidimas. — II) *Adv., z. Leben,* bè dawãdo (*od.* paſiléidėlißkai) gywénti.

Zügellosigkeit, die, paſiléidėlißkas paſi-elgimas. paſi-elgimas bè miẽrõs; bè dawãdo. paſileidimas.

zügeln, *z. B. seine Begierden, seinen Muth z.,* ſãwo pageidimùs, ſãwo ſiautėjimą ſuwaldýti. *vgl.* zähmen.

Zugemüse, das, *Gemüse,* wiralas. *Zukost,* priẽwalgis, io. waĩgio priẽdai.

zugesellen, kám kã pridraugawóti; peř draũgą priſkirti. *sich Jmdm z.,* kám priſidraugawóti. *sich Jmdn z.,* kã peř draũgą priſiiñti.

Zugeständniss, das, *s. das* Zugeben. *Jmdm ein Z. machen,* kám kã pawẽlyti. kám kokiamè dalykè pritařti; pritarimą dũti. kã peř tiẽſą priiñti.

zugestehen, *s.* einräumen, zugeben, bewilligen.

zugethan, *s.* ergeben, gewogen. *bibl.:* draũgas (*Gefährte*).

Digitized by Google

Zuggarn, das, *Netz*, tiñklas.
zugiessen, 1) *hinzugiessen*, kã̃ priẽ kõ pripìlti. — 2) *giessend verschliessen*, kã̃ uźliẽti.
zuglelch, 1) *zusammen*, podraũgiei. podraũg. *bibl. auch:* ìß wiẽno (*einmüthig. Alle insgesammt*). *sie gingen z. fort*, jiẽ wiſi podraũg atſtójo. *er ging mit mir z.* (*zusammen*) *fort*, jìs ſù manimì draugè (*od.* jis draũg ſù manimì) atſtójo. — 2) *gleichzeitig*, podraũg. *mit einem Mal*, wiẽnu ſykiù. *in einem Zuge fort*, tolỹdžiaus. *er ist gerecht, aber z. auch gütig*, jìs teiſùs, alè podraũg ir meilingas. *bringe den Arbeitern das Essen auf's Feld und harke zugleich auch das Heu zusammen*, nunẽßęs darbiniñkams waĩgi añt laũko, ſugrẽpk tolỹdžiaus ir ßiẽną.
Zugloch, das, liùptas. *s.* Luftloch.
Zugnetz, das, *s.* Zuggarn.
Zugochse, der, āriamas (*selt:* važiũjamas) jáutis, cźio.
Zugpferd, das, važiũjamas arklỹs.
Zugpflaster, das, tráukiamas plióſteris.
zugreifen, *schnell greifen*, greĩtai twérti; grẽpti (*γ* b). *bibl.:* ſiẽkti (*wornach die Hand ausstrecken*). *s.* greifen.
Zugthier, das, važiũjamas (*od.* tráukiamas) gýwolis, io.
Zugvogel, der, tráukiąs paũkßtis, cźio.
zugweise, 1) *z. trinken*, malkaĩs gérti. — 2) *in Zügen marschiren*, trũkieis maßiẽrũti. *schaarenweise*, pulkaĩs.
Zugwind, der, (tráukiąs) wẽjas.
zuhaken, ußkabìnti.
zuhalten, *d. h. zugemacht halten*, *z. B. die Thür z.*, durìs uždarýtas (*od.* uźwẽrẽs) laikýti. *die Hand z.*, rañką uźgniáužęs laikýti. *den Mund Jmdm z.*, kám bùrną uždarýti; užẽmęs laikýti.
zuhauen, *hauend zubereiten*, *z. B. Bauholz*, medžiùs aptaßýti; ſurẽſti.
zuheilen, I) *tr.*, *z. B. eine Wunde z.*, rõną uźgýdyti. — II) *intr.*, *die Wunde ist zugeheilt*, ronà uźgýjuſi.
zuhören, *Jmds Worten z.*, kiẽnõ žõdžiù klauſýtis. *rslt.*, paſiklauſýti. *er hörte mir zu*, jìs manẽs klaũſės. — **Zuhören**, das, paſiklaũſymas.
Zuhörer, der, klauſýtojis. *er sprach vor vielen Zuhörern*, jìs kalbẽjo daugùmui beſiklaũſant.
zujauchzen, *Jmdm*, kám priẽßais linkſmaĩ ßúkauti.
zukehren, kám kã̃ prikreĩpti; priſùkti. *er hatte mir den Rücken zugekehrt*, jìs mán bùwo nùgarą priſùkęs; prikreĩpęs.
zukleben, uźlipìti.
zuknöpfen, ußknypkiũti.
zuknüpfen, uźrißti. uźmèkſti (*γ* zg).
zukommen, 1) *ankommen*, pareĩti. ateĩti. *es ist mir ein Schreiben zugekommen*, mán rãßtas parẽjęs. *Jmdm etwas z. lassen, zusenden*, kám kã̃ priſiũſti. — 2) *zu Theil werden*, *z. B. lass mir einen Verdienst z.*, dũk mán kã̃ pelnýti. — 3) *gebühren*, *das Geld kommt mir zu*, tiẽ piningaĩ mán pareĩtis (*nicht:* parſi-eĩt). *es kommt dem Richter zu, gerecht zu richten*, ſũdžiui pareĩtis (*od.* pũlas) teĩſiei ſũdyti.
Zukost, die, priẽwalgis, io. (waĩgio) priẽdai.
Zukunft, die, búſęs cźiẽſas. *für die Z. sorgen*, búſencźiãm cźiẽſui rúpinti. *für die Z. sei vorsichtig*, kìtą ſỹkį (*ein ander mal*) dabókis. *Ankunft*, atẽjimas.
zukünftig, I) *Adj.*, búſęs. kàs bùs. *z. Zeit*, búſęs cźiẽſas. — II) *Adv.*, *z. hüte dich*, kìtą ſỹkį ſaugókis.
zulächeln, *Jmdm*, priẽß kã̃ (*od.* ĩ kã̃ žiurẽdams) ßypſótis.
Zulage, die, *Zugabe*, priẽdai. pridẽtkos. *Z. zum Gehalt*, kàs priẽ algõs pridẽta. *um eine Z.* (*zum Lohn, Gehalt*) *bitten*, praßýti, kàd kã̃ priẽ algõs pridẽtų.
zulangen, 1) *wornach greifen*, kõ griẽpti (*γ* b). — 2) *genügen*, *hinreichen*, ußtèkti. pritèkti. *das langt nicht zu*, taĩ n'ußteñka. taĩ ne-priteñka. — 3) *Jmdm etwas hinreichen*, kám kã̃ pridũti.
zulassen, 1) *verschlossen lassen*, kã̃ uždarỹta (*od.* uźwértą) palikti. — 2) *hinzu-* (*gehen*) *lassen*, kã̃ priẽ kõ priléiſti. *Jmdn zum Eide z.*, kã̃ priẽ prýſiẽgos priléiſti. *gew.:* kám ſiẽkti dũti. — 3) *gestatten*, pawẽlyti. *geschehen lassen*, pérléiſti. *die Gesetze lassen es nicht zu*, ſtãtymai taĩ ne-pawẽlyj; ne-pérléidžia. — **Zulassung**, die, prileidìmas. pérleidìmas. pawẽlyjimas: *in der Bdtg der entspr. Verba. unter Gottes Z.*, Diẽwui taĩ pérléidžiant.
zulässig, pawẽlytinas. *das ist nicht z.*, taĩ ne-pawẽlytina. taĩ ne-walè.
Zulauf, der, *Zusammenlauf*, ſuſibẽgimas. *der Arzt hat viel Z.*, pàs tã̃ dãktarą žmónės dideĩ bẽga.
zulaufen, 1) *hinzulaufen*, pàs kã̃ bẽkti (*γ* gt *rslt.*, pribẽkti. *auf etwas zulaufen*, añt ko linkaĩ bẽkti. — 2) *sich endigen*, *z. B. der Acker läuft spitz zu*, dirwà ſmaĩliei (*od.* ĩ ßpìtlą) ißeĩt; ſuſieĩt.
zulegen, 1) *durch Legen zudecken*, *s.* zudecken. — 2) *hinzulegen*, priděti. — 3) *beilegen*, *s.* anschaffen.
zulelmen, ußklejũti.
zuletzt, paſkiáuſiei. paſkucźiáuſiei. *endlich*, galiáuſiei.
zumachen, *verschliessen*, *allg.*, uždarýti. *ein Loch z.*, ſkỹlę uždarýti. *gew. nach der Art des Zumachens*, *zuflicken*, uźlópyti. *die Augen, Fenster, Thüren u. sonst alles Thürmässige z.*, uźwérti. *von Thor- od Thürflügeln:* ſuwérti. *vom Thor auch:* wartùs ußkélti (*zuheben*). *einen Kasten z.*, uźwóßti (*γ* ź). *ich habe die ganze Nacht die Augen nicht zugemacht*, àß peř wiſą nãktį akìs ne-ſudẽjau. *den Brief z., versiegeln*, grõmiatą uźlakũti; ußpẽczwiẽtyti.
zumal, ypacźiei. *s.* besonders.
zumauern, uźmúryti.

Digitized by Google

zumessen, kám ką̃ primatū̃ti. prisẽikėti. *s.* messen. — *uneig., zurechnen,* prirokū̃ti. *vgl.* beimessen.

zumuthen, *Jmdm etwas,* kõ (kàs ne-pū̃las) iß kõ norėti. — **Zumuthung,** die, norėjimas ìß kõ kàs ne-pū̃las.

zunächst, 1) *örtlich, ganz nahe bei, dicht daran,* priẽ pàt kõ. *z. B. das Haus liegt z. dem Fluss,* bùtas gùl priẽ (*od.* ßalė̃) pàt ùpės. — 2) *dem Range nach, z. B. z. nach dir kommt er,* tū̃jaũ (*od.* pirmiáuſiei) põ tawę̃s (*od.* pagal tawè)jis pareĩt.

zunageln, uźnegeliū̃ti. negeliẽĩs ußkálti.

zunähen, ußſiúti.

Zunahme, die, *Wachsthum,* augìmas. didỹnėjimas. *Vermehrung,* palidáukſinimas (√g). tarpìmas. tarpà. prilidėjimas. *gew. durch Verba. s.* zunehmen.

Zuname, der, *Bei-, Spottname,* pa-, prawardė̃. *er hat den Z. der Dicke,* jis prãwardźiū̃jamas (*auch bloss:* wadinamas) ſtoràſis; *od.* ſtorū̃ju.

zünden, *s. v. a. anzünden,* uźdėkti (√g). *sich entzünden,* ußſidėkti.

Zunder, der, kū̃mì kàs uźdegamà. kū̃mì ugnìs padãroma; ußkuriamà. *der aus Lappen gebrannte Zunder,* pùrwelis, io. *Zündschwamm,* pìntis, iės, *f.*

Zunderschwamm, der, pìntis, iės, *f.*

Zündhölzchen, das, trinamas ßakalė̃lis; ßėwulė̃lis.

Zündloch, das, *milit. Ausdr.:* cìndliuks.

zunehmen, *wachsen,* áukti (√g). *im Glauben z.,* tikėjime áukti. *an Grösse z.,* didỹn eĩti. *an Breite z.,* platỹn eĩti. *an Dicke z.,* ſtorỹn eĩti. *länger werden,* ilgỹn eĩti. *die Tage nehmen zu,* diẽnos ilgỹn eĩt. *sich vermehren, an Zahl z.,* dáukſintis. *die Krankheit nimmt zu,* ligà didỹn eĩt. *der Mond nimmt zu,* mėnū̃ áuga. *am Körper z., gedeihen,* taĩpti. *fett werden,* tùkti. *rslt.,* nutùkti. — **Zunehmen,** das, *s.* Zunahme.

zuneigen, prileñkti. *s.* hinneigen.

Zuneigung, die, liñkuſi ßirdìs. *er hat zu mir grosse Z.,* jõ ßirdìs mán dideĩ liñkuſi. jis mán dideĩ liñkęs; gẽras. jis manimì malonėjas. *Jmds Z. gewinnen, verlieren,* kiẽnõ méilę laimėti, prapùldyti.

Zunft, die, *Verein,* draugỹſtė. *in eine Z. aufnehmen,* į draugỹſtę priimti. *Jmdn aus der Z. ausstossen,* ką̃ ìß draugỹſtės ißſtùmti.

Zunftgenoss, der, wiẽns ìß draugỹſtės.

zünftig, 1) *Zunftrecht habend,* (kokiõs) draugỹſtės teisỹbę tùrįs. — 2) *zur Zunft gehörig,* priẽ (kokiõs) draugỹſtės priklaũſãs.

Zunge, die, liėźùwis, io. *die Z. herausstrecken,* liėźùwį ißkišti. *es schwebt mir auf der Z.,* taĩ mán añt liėźùwio (ſùkas). àß taĩ wìs tìkt nóriū paſakýti. *er hat eine scharfe Z.,* jõ liėźùwis dygùs. — *uneig., ein kleines Zünglein, z. B. an der Maultrommel,* liėźuwẽlis. *Z. an der Wage,* liėzuwẽlis. *auch:* ßperlẽkis, io. *Sprache,* kalbà. liėźùwis. *mit Zungen reden,* liėźùwiels kalbėti. *Erdzunge,* źėmės kylỹs.

züngeln, lýg liėźuwẽlieis lėkti; eĩti.

zungenfertig, greĩto liėźùwio. greĩtas ſù liėźuwiù.

Zungenfertigkeit, die, liėźùwio greitùmas. *mit Z.,* ſù greitù liėźuwiù.

Zungenspitze, die, liėźùwio gãlas.

zunichte machen, į niẽką paweĩſti. *zunichte werden,* į niẽką pawiſti.

zunicken, *Jmdm freundlich,* kám meilìngai ſù gálwa pamóti. *mit den Augen zuwinken,* kám pa-, primérkti.

zuordnen, ką̃ priẽ kõ priſtatýti; priſkìrti.

zupfen, peßinėti. *Wolle z., zupfend lockern,* wìlnas kedénti.

zupfflügen, uźárti.

zupichen, ußpikiū̃ti.

zurathen, kám ką̃ priwẽlyti.

zurechnen, prirokū̃ti. — **Zurechnung,** die, prirokãwimas.

zurecht, *in Verbindung mit mehreren Verben, z. B.* **zur.-bringen,** *in Ordnung bringen,* ſudawãdyti. *wieder in Stand setzen,* ką̃ at- (*od.* pa-) taiſýti. **zur.-finden,** *sich,* atſiſėkti. **zur.-helfen,** *aufhelfen,* ką̃ atgélbėti. *Jmdn auf die rechte Bahn helfen,* ką̃ añt tìkro kẽlio uźgélbėti. **zur.-kommen,** į tikrãjį dawãdą pareĩti. **zur.-legen,** graźieĩ ſudėti. **zur.-machen,** pataiſýti. *bereit machen,* pagatãwyti. *das Bett zur.-machen,* pãtalus pataiſýti. **zur.-weisen,** *einen Verirrten,* paklýdusiãm tikrãjį kẽlią paródyti. paklýduſį añt tìkrojo kẽlio nuródyti. *belehren,* ką̃ pamokinti. *ausschelten,* ką̃ iß-, pabárti. ką̃ pabaũſti. — **Zurechtweisung,** die, pamokìnimas. pabaudìmas iß-, pabarìmas.

zureden, prikalbėti. prißnekėti. *Jmdn zu überreden suchen,* ką̃ añt kõ pėrkalbėt jėßkóti. *belehren,* mokinti. *trösten,* linkſminti. *nöthigen zum Essen, Trinken,* rãginti. — **Zureden,** das, prikalbėjimas. pėrkalbėjimas. mokinimas. linkſminimas. rãginimas: *in der Bdtg der entspr. Verba.*

zureichen, 1) *genügen,* ußtėkti. pritėkti. *etwas in zureichendem Masse haben,* kõ pritektinaĩ (*od.* priteñkamczìei) turėti. — 2) *darreichen,* pridū̃ti.

zureiten, 1) *ein noch nicht rittiges Pferd z.,* árklį prajóti; įjóti. — 2) *auf Jmdn zureiten,* añt kõ linkaĩ jóti. — **Zureiten,** das, įjójimas. prajójimas.

zurichten, *zubereiten,* pritaiſýti. prigatãwyti. *vorher belehren,* pirmà pamokinti (*bibl.*). — *uneig., beschmutzen,* ſupuĩwinti. ſubiaũrinti. ſuteĩßti. *zerschlagen, sehr beschädigen,* ſumùßti. ſugónyti. — **Zurichtung,** die, pritaĩſymas. prigatãwyjimas. ſubiaũrinimas. ſuterßimas. ſumußimas. ſugónyjimas: *in der Bdtg der entspr. Verba.*

uriegeln, *z. B. die Thür z.,* durìs uźkißti.

Digitized by Google

zürnen, *Jmdm*, añt kõ pỹkti. *er zürnt mir*, jìs añt manęs pỹkſta; ſupỹkęs. — **Zürnen**, das, pykimas. papykỹs. keſßtas. naſſas. *s.* Zorn.

zurück-, atgãl'. atgaliõn. atgaliõs. *zurück s. v. a. rücklings*, ãtbulas. atbulaĩ. *in resultativen Verben meistens durch* at-.

zurück! *s. v. a. weichet zurück!* atſtókit! *zichet euch zurück*, tráukitės atgãl'!

zurückbegeben, sich, *s.* zurückkehren, zurückziehen, *sich.*

zurückbehalten, palaikýti. n'atadũti.

zurückbekommen, atgáuti.

zurückberufen, atgãl' pawadìnti. *heimberufen*, (atgãl') parwadìnti; parßaũkti. — **Zurückberufung**, die, atgãl' pawadìnimas. parwadìnimas. parßaukìmas.

zurückbeugen, -biegen, I) *tr.*, atgãl' leñkti. *rslt.*, atleñkti. *frq.*, atlankſtýti. — **II)** *intr.*, atgãl' liñkti. atliñkti.

zurückbleiben, *hinter Anderen*, kitiẽms ùßpakalyj paſilikti. *er bleibt (im Lernen) zurück, kommt nicht vorwärts*, jis tolỹn nepareĩt. — **Zurückbleiben**, das, paſilikìmas ùßpakalyj.

Zurückblick, der, ãtźwilgis, io. atſiźwilgẽjimas.

zurückblicken, atgãl' źweĩkti; źwilgẽti; źwiĩkterėti. *s.* blicken. — **Zurückblicken**, das, *s.* Zurückblick.

zurückbringen, atgãl' gabénti; grąžìnti; atgrąžìnti; wèſti. *heimbringen*, pargabénti. pargrąžìnti. parwèſti.

zurückdenken, *sich erinnern*, atſimiñti. *mit Vergnügen an etwas z.*, kõ ſù dźiaukſmù atſimiñti.

zurückdrängen, *zurückstossen, -schieben*, atgãl' ſtùmti. *zurücktreiben*, atgãl' warýti. *s.* drängen.

zurückdrehen, atgãl' ſùkti. *rslt.*, atſùkti. *s.* drehen.

zurückdrücken, atgãl' ſpáuſti.

zurückeilen, atgãl ſkùbintis.

zurückerstatten, *wieder geben*, atdũti. *entgelten*, atlýginti.

zurückfahren, I) *tr.*, atgãl' wèßti. — **II)** *intr.*, *zu Wagen od. Schlitten z.*, atgãl' waźiũti. *zurückkehren*, atgãl' grĩßti. *rslt.*, pargrĩßti. *zurückprallen, zurückspringen*, atgãl' ßókti. *rslt.*, atßókti. *beim Stoss z.*, atſidaũßti (*V* ź).

zurückfallen, atgãl' pùlti. *rückwärts fallen*, ãtbulas (*auch:* atbulaĩ) pùlti. — *uneig., in eine Krankheit z.*, ĩ ligą atkrìſti. *vgl.* fallen.

zurückfliegen, atgãl' lėkti. *zurückprallen, nach einem Stoss, Wurf*, atſidaũßti.

zurückfliehen, atgãl' bėkti. *rslt.*, pabėkti (*V* g).

zurückfliessen, atgãl' bėkti (*V* g).; tekėti.

zurückfordern, kã atgãl' praßýti. *rslt.*, kã atpraßýti. — **Zurückfordern**, das, atpräßymas.

zurückführen, *zurückleiten*, atgãl' wèlti. *heimführen*, parwèſti. pargrąžìnti. *zurückkehren machen*, atgãl' grąžìnti. *rslt.*, atgrąžìnti. — **Zurückführung**, die, *s.*, pargrąžìnimas. atgãl' wedìmas. parwedìmas.

Zurückgabe, die, atdawìmas.

Zurückgang, der, atgãl' ėjimas.

zurückgeben, kã atdũti.

zurückgehen, atgãl' eĩti. *zurückkehren*, atgãl' grĩßti. *heimkehren*, pargrĩßti (*V* ŋ). *die Heirath ist zurückgegangen*, iß t ſuſiwedìmo niẽks ne-bìtwo; niẽks ne-pſtójo. tàs ſuſiwedìmas wẽl' ißiro. — **Zurückgehen**, das, atgãl' ėjimas. pargrįžimas.

Zurückgezogenheit, die, *s.* Einsamkeit.

zurückhaben, *d. i. zurückerhalten*, kã atgáuti. *ich möchte mein Buch z.*, aš norėczìau ſawo knygàs atgáuti.

zurückhallen, atgãl' garſėti. *rslt.*, atgarſėti.

zurückhalten, atgãl' laikýti. atlaikýti. *die Feinde z.*, nepriėtelius atlaikýti. *gewaltsam hemmen*, nulaikýti. *ich konnte das Lachen nicht z.*, àß ne-galėjau atſilaikýti neſijũkęs. *die Thränen z.*, ãßaras atlaikýti. *den Zorn z.*, pãpykį ſuwaldýti (*bändigen*). — **zurückhaltend**, *vorsichtig*, paſidabójantis. *schweigsam*, tylùs. *z. sprechen*, paſilaikýdams kalbėti. — **Zurückhaltung**, die, atlaĩkymas. *rfl.*, atſilaĩkymas. *mit Z. worüber sprechen*, paſiſaugódams apiẽ ką kalbėti.

zurückhelfen, *Jmdm*, kã atgãl' gelbėti.

zurückholen, *s.* zurückbringen.

zurückjagen, atgãl gùiti. atgãl warýti. *s.* jagen.

zurückkaufen, atgãl pirktis. atſipirkti.

zurückkehren, I) *tr.*, atgãl' ſùkti; grįžti. kreĩpti. *rslt.*, atſùkti. atgrĩßti (*V* ŋ). *s.* kreĩpti. *s.* kehren. — **II)** *intr.*, *zurückkommen*, grĩßti. *rslt.*, atgrĩßti. *heimkehren*, pargrĩßti. *Jmdn z. machen*, at-, pargrąžìnti. — **Zurückkehren**, das, atſukimas. atgręžimas. atkreipimas. atgrįžimas. pargrįžimas.

zurückkommen, *s.* zurückkehren. **II** — *uneig., wir wollen auf denselben Gegenstand z.*, grĩßkime (*od.* pareĩkime) wẽl ant tõ patiẽs dalỹko. *er ist von seiner Meinung zurückgekommen*, jis kitõs minties paſtójo. — **Zurückkommen**, das, atgrįžimas. pargrįžimas.

zurückkriechen, atgãl' lįſti.

Zurückkunft, die, at-, pargrįžimas.

zurücklassen, palikti.

zurücklaufen, atgãl' bėkti (*V* g).

zurücklegen, *rückwärts legen*, atgãl' dẽti. *bei Seite legen*, ĩ ßãlį padėti. *für sich aufwahren, z. B. Geld z.*, piningũ paſidėti ĩ ßãlį paſidėti. — *uneig., wir haben einen langen Weg zurückgelegt*, mẽs tólimą kelią̃wom.

zurücklehnen, sich, atſikõlti. atſilõſti.

zurücklenken, atgãl' kreĩpti; ſùkti. *s.* lenken.

Digitized by Google

zurückliefern, atdúti. — **Zurücklieferung**, die, atdavìmas.
zurücklocken, atgãl wilióti.
zurückmarschiren, atgãl maßiėrúti.
zurücknehmen, atgãl ìmti. *eine Meinung z., s.* widerrufen. — **Zurücknehmen**, das, *Zurücknahme*, atgãl ėmìmas.
zurückneigen, sich, *rfl.*, atgãl leñktis. — *intr.*, atgãl liñkti. atliñkti.
zurückpeitschen, kã botagù atgãl plàkti; *od.* plàkdams atgãl warýti.
zurückprallen, atßókti. atſidaũßti (*V* ż).
zurückprellen, atgãl daũßti (*V* ż). atßankìnti.
zurückrechnen, atgãl rokúoti.
zurückreisen, atgãl keliáuti. *s.* zurückkehren.
zurückreissen, atgãl plėßti.
zurückreiten, atgãl jóti.
zurückrennen, atgãl bėkti (*V* g).
zurückrollen, I) *tr.*, atgãl rìſti; rìtinti. — II) *intr.*, atgãl riſtis.
zurückrudern, atgãl ìrtis.
zurückrufen, atgãl wadinti. *heimrufen*, parwadinti. *heimkehren machen*, pargrąžinti. — *uneig., Jmdm etwas in's Gedächtniss z.*, kám kã primiñti. *Jmdn in's Leben z.*, kã ì gyvaſtį pargrąžinti. — **Zurückrufung**, die, atgãl wadinimas. parwadinimas. parßaukìmas. pargrąžinimas: *in der Bdtg der entspr. Verba.*
zurückschaudern, *vor etwas*, kõ paſibaiſėti; kratýtis.
zurückscheuchen, atgãl baidýti.
zurückschicken, atgãl ſiųſti.
zurückschieben, atſtùmti. *einen Riegel z.*, ùßkaißti atkißti; atſtùmti.
zurückschiffen, atgãl bėkti (*V* g).
zurückschlagen, *z. B. die Feinde z.*, nepriėtelius atgãl mùßti. *einen Mantel, einen Vorhang z.*, atſkleĩſti. *die Ärmel z.*, rankówes atriėſti. *frq.*, atraitýti. — **Zurückschlagen**, das, atmußìmas. atriėtimas. atraĩtymas. atſkleidìmas.
zurückschleudern, atgãl mèſti. atmèſti. atgãl ſmõkti; blõkßti. *s.* schleudern.
zurückschrecken, I) *tr.*, kã atgãl baugýti. baugìndams (*od.* gañdindams) atgãl warýti. — II) *intr.*, ißſi-, nuſigãzdams (*od.* ißſi-, nuſigañdęs) atgãl tráuktis; atſtóti.
zurückschreiben, *Jmdm*, kám atgãl raßýti.
zurückschwimmen, atgãl plaũkti.
zurücksegeln, atgãl žėgliũoti.
zurücksehen, atgãl žiūrėti. *zurückblicken*, atgãl žwelkti (*V* g). atſiżwilgėti.
zurücksehnen, I) *tr.*, kã atgãl wėlytis. *s.* wünschen. — II) *rfl., sich zurücksehnen*, meĩlyti (*od.* geidáuti) atgãl pareĩti; pargrĩßti. *ich sehne mich nach Hause z.*, àß ißſiilgęs wėlyjůs namũn pargrĩßti (*V* ż); pargrĩžęs búti.
zurückseln, *z. B. er ist zurück*, jìs pargrĩžęs (*zurückgekommen*). jìs namiėj paſilikęs (*zu Hause geblieben*). jìs ùßpakalyje paſilikęs (*zurückgeblieben*).
zurücksenden, atgãl ſiųſti.
zurücksetzen, *z. B. den Fuss z.*, kóją atgãl ſtatýti. *Jmdn hintansetzen*, kã ì ùßpakalį ſtatýti. — **Zurücksetzung**, die, atgãl ſtãtymas.
zurücksinken, atgãl griñſti. *vgl.* sinken.
zurücksprengen, I) *tr.*, *Jmdn z.*, kã atgãl ßankìnti. — II) *intr., schnell zurückreiten*, atgãl ßankìnti; laidìnti.
zurückspringen, atgãl ßókti. *zurückprallen*, atßókti.
zurückstecken, *z. B. die Rockschösse z.*, ſermęgos ſterblės atſikißti; paſikißti.
zurückstehen, *hinter Jmdm stehen*, kiėnõ ùßpakalyje ſtowėti. *Jmdm worin nachstehen*, kám kokiamè dalykè ne-prilýkti (*nicht gleichkommen*).
zurückstellen, 1) *s.* zurücksetzen. — 2) *s.* zurückgeben.
zurückstossen, atgãl ſtùmti. atſtùmti. *vgl.* stossen. — **zurückstossend**, *s.* abstossen.
zurückstrahlen, atgãl ßwiėſti. atgãl ſpindėti. ßwiėlõs ſtulpůs atgãl mèſti.
zurückstreichen, *z. B. das Haar z.*, pláukus atgãl braũkti; *frq.*, braukýti.
zurückströmen, atgãl tekėti.
zurückstürzen, atgãl wiřſti.
zurücktreiben, atgãl warýti.
zurücktreten, *eig.*, atgãl źeñkti; mìti. — *uneig., sich zurückziehen*, atſitráukti.
zurückverlangen, *s.* zurückfordern.
zurückversetzen, kã atgãl pėrſtatýti. — *uneig., z. B. sich in die Vergangenheit z.*, mìſlytis pračjuſiame czíelė ėſąs.
zurückwagen, *d. i. zurückzukehren wagen*, *vgl.* wagen
zurückwälzen, atgãl rìſti. atrìſti.
zurückweichen, atgãl tráuktis. atſitráukti.
zurückweisen, *wrtl.*: atgãl ródyti. *entfernen*, atſtatýti. *zurückwerfen*, atmèſti. *nicht annehmen*, ne-priimti. *verachten*, paničkinti. — **Zurückweisung**, die, nuródymas. atſtãtymas. atmetìmas. ne-pri-ėmìmas. paničkinimas: *in der Bdtg der entspr. Verba.*
zurückwenden, atgãl kreĩpti. *rslt.*, atkreĩpti. *sich z.*, atſikreĩpti. atſigrę̃ßti. atgãl grĩßti.
zurückwerfen, atgãl mèſti. *rslt.*, atmèſti. *die Feinde z.*, nepriėtelius atgãl warýti; atgãl ßankìnti.
zurückwirken, *s.* zurück *u.* wirken.
zurückwünschen, sich, atgãl wėlytis. *etwas zurück zu erhalten wünschen*, wėlytis kã atgãwęs.
zurückzahlen, atmokėti.
zurückziehen, I) *tr.*, *z. B. die Hand z.*, rañką atgãl tráukti. *rslt.*, attráukti. *er zieht mich zurück*, jìs manę atgãl tráukia. — II) *rfl., sich zurückziehen*, atgãl tráuktis. *rslt.*, atſitráukti. *er zog sich von mir zurück*, jìs nů manęs atſitráukė. — III) *intr., die Armee zieht zurück*, waĩſkas atgãl tráukia; tráukias; *kehrt zurück*, grĩßta.

Digitized by Google

Zuruf, der, prißaukìmas.
zurufen, *Jmdm etwas z.*, kám kã prißaũkti.
zurüsten, pritaiſyti. prigatãwyti. *s.* rüsten, ausrüsten, zubereiten. — **Zurüstung**, die, pritaĩſymas. prigatãwyjimas.
Zusage, die, *Versprechen*, pažadẽjimas. paſiżadẽjimas.
zusagen, I) *tr.*, pažadẽti. paſiżadẽti. *s.* versprechen. — II) *intr.*, 1) *zuträglich sein, z. B. das Wetter sagt mir zu*, tàs óras mán prideringas; ſweĩkas. — 2) *gefallen*, patìkti. *dein Vorschlag sagt mir nicht zu*, tãwo uźmãnymas mán nepatiñka; ne-pamẽkſta (√g).
zusammen, *Adv.*, 1) *bei Verben der Bewegung nach einer Richtung hin*, ĩ krũwą. *rslt.*, ſu-. — 2) *bei Ausdrücken des Bleibens, = beisammen*, krũwõj. *s.v.a. gemeinschaftlich, von mehreren*, podraũgiei. *einer mit einem od. mehreren zusammen*, draugè. *z. B. wir alle arbeiten z.*, mẽs wiſì krũwõj (*od.* podraũgiei) dìrbam. *ich arbeite mit ihnen z.*, àš ſù jeĩs krũwõj (*od.* draugè) dìrbu. *s. die folgenden Beispiele.*
zusammenarbeiten, 1) *gemeinschaftlich arbeiten*, ſù kũm (krũwõj *od.* podraũgiei; draugè) dìrpti. — 2) = *zerarbeiten*, ſudìrpti.
zusammenbacken, ſukèpti. *zusammenkleben, tr.*, ſulipìti. *intr.*, ſulìpti.
zusammenbauen, *etwas*, kã ſubudawóti. *mit Jmdm bauen*, ſù kũm krũwój budawóti.
zusammenbeissen, *die Zähne*, dantìs ſukąſti.
zusammen bekommen, *in einem Haufen z.*, ĩ krũwą ſugáuti. *im Ganzen bekommen*, krũwõj gáuti.
zusammenberufen, (ĩ krũwą) ſuwadìnti. — **Zusammenberufung**, die, ſuwadìnimas.
zusammenbetteln, *sich etwas*, kã ſuſiùbagauti.
zusammenbiegen, *tr.*, ſuleñkti. *frq.*, ſulankſtýti. — *intr.*, ſuliñkti.
zusammenbinden, ſurìšti. *frq.*, ſuraiſtýti.
zusammenbitten, 1) *einladen*, ſuſikwiẽſti. — 2) *sich Dinge z.*, ſuſipraßinẽti.
zusammenblasen, *blasend zusammenrufen*, ſutrimitúti.
zusammenbrechen, *z. B. das Haus brach zusammen*, bùtas ſugriùwo; ſulúźo. *der Mensch brach zusammen*, źmogùs ſukrìto.
zusammenbringen, (ĩ krũwą) ſugabénti; ſunèšti; ſuwèšti etc. *s.* bringen. — **Zusammenbringung**, die, ſugabẽnimas. ſuneſìmas. ſuwezìmas etc.
zusammendrängen, *zusammendrücken*, ſuſpriáuſti. *zusammentreiben*, ſuwarýti. *zusammenstopfen*, ſukiñšti. *die Rede kurz z.*, kalbą triumpaĩ ſuglaũſti. *sie drängten sich enge zusammen*, jiẽ ſuſiſpriáudė. *sich gewaltsam z.*, ſuſibriáuti. — **Zusammendrängen**, das, ſuſpaudìmas. ſuwãrymas. ſukimšìmas. ſuſibriówimas. ſuſiſpriaudìmas. *vgl.* drängen.
zusammendrehen, ſuſùkti. *demin.*, ſuſukinẽti.
zusammeneilen, ſuſiſkùbinti.
zusammenfahren, *z. B. das Heu z.*, ſù ſuwèšti (√ź). *frq. u. demin.*, ſuważinė́ti. *auffahren, aufspringen*, paßókti. *erschrecken*, pẽrſigąſti.
zusammenfallen, *z. B. von einem Haus, einem Ofen*, ſugriúti. *von kleineren Dingen, z. B. vom Eimer*, ſugniúti. ſukrìsti. *vom Zusammenfallen mehrerer Dinge*, ſupùlti. ſuwiršti. *vgl.* fallen. — *uneig.*, *in dieselbe Zeit fallen*, ĩ tą pãtį cźiẽſa tróp̃ti.
zusammenfalten, *die Hände*, rankàs ſuſiñti. *einen Brief z.*, grõmiatą ſuleñkti: *od. frq.*, ſulankſtýti. *von einem Zeug, Kleide*, ſuſtulpũti. ĩ ſtulpùs ſudẽti.
zusammenfassen, *uneig.*, *vereinigen*, ſuglaũſti. *fass das kurz zusammen*, taĩ triumpaĩ ſuglaũſk. — **Zusammenfassung**, die, ſuglaudìmas.
zusammenfegen, ſußlũti. *frq. u. demin.*, ſußlawinẽti.
zusammenfesseln, ſurìßti. ſupánczióti.
zusammenfinden, sich, ſuſiràſti.
zusammenflechten, ſupìti.
zusammenflicken, ſulópyti.
zusammenfliegen, ſulẽkti. *frq.*, ſulakióti.
zusammenfliessen, ſubẽkti (√g).
Zusammenfluss, der, ſubẽgimas.
zusammenfrieren, ĩ krũwą ßußalti.
zusammenfügen, ſuglaũſti. *vereinigen*, ſuwiẽnyti. *bibl.: was Gott zusammengefügt*, kã Diẽwas ſuwẽdęs (*zusammengeführt. Matth. 19, 6.*). *zusammenbinden*, ſurišti etc.
zusammenführen, (ĩ krũwą) ſuwèſti. *s.* führen.
zusammengeben, ſudũti.
zusammengehen, 1) *gemeinschaftlich gehen*, krũwõj (*od.* podraũgiei; ſù kũm draugè) eĩti. *s.* zusammen. — 2) *zusammenkommen*, ſuſi-eĩti. — 3) *schliessen, z. B. der Rock geht nicht zusammen*, fermẽgà neſueĩt; ne-ſuteñka (*reicht nicht zus.*). *die Wunde geht zusammen*, ronà užsidãro. — **Zusammengehen**, das, ſuėjìmas. ſuėjimas. ſutekìmas. užſidãrymas. *in der Bdtg der entspr. Verba.*
zusammengehören, ĩ krũwą priklauſýti.
zusammengelzen, ſuſpulẽti. ſußykſtẽti.
zusammengerathen, *mit Jmdm*, ſù kùm ſuſitrõpyti. *mit Jmdm in Streit gerathen*, ſù kũmi ſuſiwaĩdyti. *in Wortwechsel gerathen*, ſuſiżodžiúti.
zusammengesellen, ſudraugawóti. *sich z.*, ſuſidraugawóti.
zusammengewöhnen, I) *tr.*, kã ſù kùm prãtinti. — II) *intr.*, ſù kũmi ſupraſti.
zusammenglessen, ſupìlti.
zusammengrenzen, ſuſirubeźiúti.
zusammenhacken, ſukapóti.
zusammenhalten, I) *tr.*, 1) *nicht auseinandergehen lassen, z. B. das Band hält die Eimer zusammen*, lañkas kibìrą ſulaiko. *eine Menge z.*, daugýbę krũwõj laikýti. — 2) *gegen einander halten*, prieß kits kitą

Digitized by Google

laikýti. — **II)** *intr.*, 1) *nicht auseinander gehen*, ſulaikýti. *der Eimer hält noch zusammen*, kibìras dár ſu-, ſuſilaĩko; dár ne-ỹra. — 2) *einig sein*, ſutarĩti. ſutìkti. *sie halten zusammen*, jiẽ ſutiñka. jiẽ ſutarĩ. *bei Unternehmungen, Parteibewegungen z.*, ìš wiẽno eĩti. — **Zusammenhalten**, das, ſulaĩkymas. *Eintracht*, ſutarìmas. ſutikìmas. ſándora.

Zusammenhang, der, *enge, innere Verbindung*, ſuſitwẽrimas. ſukibìmas. ſuſilaĩkymas. *äussere Verbindung, ein Aneinanderstossen*, ſuſidúrimas. *Aneinandergrenzen*, ſuſirubežiãwimas. *ununterbrochener Fortgang*, ėjimas wis ìš wiẽno. *Z. haben*, *s.* zusammenhangen.

zusammenhangen, *z. B. die Körpertheile hangen zusammen*, kúno dãlys taĩp ſawẽs ſuwiẽnytos. *wie Kletten z.*, ſukìbẽ búti. *dieser Theil der Stadt hangt mit jenem durch eine Brücke zusammen*, tìltas šiã miẽſto dãlį ſù aná ſukabìna; ſuwiẽnyja. *die Freunde hangen zusammen*, priẽteliei laĩkoſi glaudžiõj wiẽnỹbėje. *eine zusammenhangende Rede*, ìš wiẽno eĩnanti kalbà. *nicht verworrene Rede*, n'išìruſi kalbà. *zusammenhangend reden*, n'išìruſiei (*od.* nepatrìkdams; n'apſiſtódams; ìš wiẽno) kalbẽti. *wie hängt das zusammen*, kaĩp taĩ yrà? *wie hängt dies mit dem zusammen*, kã taĩ ſù anũm dalykù dárbo tùr?

zusammenharken, ſugrẽpti (√b).

zusammenhauen, ſukiřſti. *frq.*, ſukapóti.

zusammenhäufen, ſukráuti. ĩ krūwą (*od.* ĩ krūwàs) ſumẽſti; ſudẽti etc. *s.* aufhäufen.

zusammenheften, ſuſẽkti (√g). *frq.*, ſuſakſtýti.

zusammenheilen, **I)** *tr.*, ſugýdyti. — **II)** *intr.*, ſugýti.

zusammensetzen, ſuſiùmdyti.

zusammenholen, *s.* zusammenbringen.

zusammenjagen, ſuwarýti. *frq.*, ſuwarinẽti. ſuguinióti. *s.* jagen.

zusammenkargen, ſuſpulẽti.

zusammenkaufen, ſupiřkti. — **Zusammenkaufen**, das, ſupirkìmas.

zusammenkehren, ſušlūti. *frq.*, ſušlawinẽti.

zusammenketten, ſurakìnti. kẽtimis ſukabìnti.

zusammenkitten, ſukitūti.

zusammenkleben, **I)** *tr.*, ſulipìti. — **II)** *intr.*, ſulìpti.

zusammenklingen, podraũg (*od.* krūwõj) ſkambẽti.

zusammenkneten, (ĩ wiẽną) ſumìnkyti.

zusammenknüpfen, ſurìšti. ſumèkſti. *frq.*, ſuraišt ýti. ſumazgióti.

zusammenkommen, ſuſi-eĩti. *sich versammeln*, ſuſiriñkti. *es kam viel Geld zusammen*, daũg piningũ ſuſi-ẽjo; ſuſidẽjo. — **Zusammenkommen**, das, ſuſi-ėjimas.

zusammenkoppeln, ſurìšti. ſunarìnti (*bibl.*).

zusammenkratzen, ſugrámdyti.

zusammenkriechen, ſulĩſti. *frq.*, ſulándžioti.

zusammenkrümmen, sich, ſuſiriẽſti. ſukumpti. *sich zusammenbiegen*, ſuliñkti.

Zusammenkunft, die, ſuſi-ėjimas. *Versammlung*, ſuſirinkìmas. *eine Z. halten*, ſuſieĩti. ſuſi-ėjimą laikýti.

zusammenlassen, 1) *zu einander lassen*, (ĩ krūwą) ſuléiſti. — 2) *beisammen lassen*, krūwõj palikti.

Zusammenlauf, der, ſuſibėgìmas.

zusammenlaufen, 1) *eig., von einer Menge*, ſuſibẽkti (√g). *vom Wasser:* ſubẽkti — 2) *uneig., ineinanderfliessen, von Buchstaben*, ſubẽkti. gerinnen, *s. d.* — **Zusammenlaufen**, das, ſuſibėgìmas. ſubėgìmas.

zusammenleben, krūwõj gywénti.

zusammenlegen, 1) *ohne Rücksicht auf die Lage, in welche das Gelegte kommt*, (ĩ krūwą) ſudẽti. *Geld z.*, piningũ ſudẽti. — 2) *so z., dass das Gelegte lang zu liegen kommt*, ſuguldýti. *s.* legen. *sich z.*, krūwõj atſiguĩti. *auch:* ſuguĩti.

zusammenleimen, ſuklejūti.

zusammenleiten, (ĩ krūwą) ſuwèſti.

zusammenlesen, *z. B. Beeren*, ūgu ſuriñkti. *frq. u. demin.*, ſuránkioti.

zusammenliegen, *z. B. sich fest z.*, driūtaĩ ſuſigulẽti. *s. v. a. beisammen liegen*, krūwõj gulẽti.

zusammenlöthen, ſulėtūti.

zusammenmengen, **-mischen**, ſumaišýti.

zusammennageln, ſunegeliūti. negelieĩs (*od* winimìs) ſukálti.

zusammennähen, ſušiúti.

zusammennehmen, *z. B. das Kleid z.*, kleĩdą ſu-imti. *sich z., sich beherrschen*, ſuſiwaldýti. *die Gedanken z.*, miſlìs ĩ krūwą ſu-imti. *seine Kraft z.*, ſỹla ſu-imti.

zusammenraffen, ſuplẽšti. *bibl.:* ſugrẽpti (√b).

zusammenrauben, ſuſiplẽšti. ſuſirabawóti.

zusammenrechnen, ſurokúti. *berechnen*, aprokūti. *sich gegenseitig z.*, ſuſirokūti.

zusammenreiben, *zerreiben*, ſutrìti.

zusammenreimen, **I)** *intr.*, ſutikti *u.* ſutarĩti (*übereinstimmen*). — **II)** *tr.*, *das kann ich mir nicht z.*, taĩ àš ne-galiù ĩ ſutarìmą ſuwèſti.

zusammenreiten, *reitend auf einander stossen*, be-jódami ſuſidaũšti. *reitend zusammen (zu Hauf) kommen*, (ĩ krūwą) ſujóti. ſuſijóti.

zusammenrennen, *s.* zusammenlaufen, -stossen.

zusammenrinnen, *z. B. von der Milch*, ſurúkti (√g, *sauer werden*). *vom Blut*, ſuklẽkti.

zusammenrollen, *z. B. Leinwand z.*, audìmą ſuriẽſti. *von der Schlange*, ſuſiriẽſti. *zusammenwälzen*, ſuriſti.

zusammenrotten, ſuſibuntawóti. *in Haufen zusammenkommen*, ſuſipulkawóti. — **Zusammenrottung**, die, ſuſibuntawójimas.

zusammenrücken, *nach der Art des Zusammenrückens*, (ĩ krūwą) ſutráukti; ſuſtùmti; ſuſtatýti etc. *s.* rücken.

Digitized by Google

zusammenrufen, ſuwadìnti. — **Zusammenrufen**, das, ſuwadìnimas.
zusammenrühren, ſumaiſzýti. — **Zusammenrühren**, das, ſumaĩſzymas.
zusammenrunzeln, I) *tr.*, ſuſiraũkti. *die Stirne z.*, kàktą ſutraũkti. *das Gesicht z.*, wéidą (*od.* gỹmį) ſuraũkti. — II) *intr.*, ſurùkti (*runzelig werden*). *s.* runzeln.
zusammenrütteln, ſukratýti. ſupùrtyti.
zusammensammeln, ſuriñkti.
zusammenschaaren, ſuſipulkawóti.
zusammenscharren, ſuźarſtýti. ſuſikrapſtýti *s.* scharren.
zusammenschaudern, ſiùrpeźiodams padrebėti.
zusammenschaufeln, ſuſiùpeliúti.
zusammenschicken, sich, ſutìkti. ſutarti.
zusammenschieben, ſuſtùmti.
zusammenschiessen, *einen Haufen Menschen, Thiere, eine Stadt*, ſuſãudyti.
zusammenschichten, ĩ eilès (*od.* kartàs) ſukráuti.
zusammenschlagen, I) *tr.*, 1) *etwas mit Nägeln z.*, ką̃ ſukálti. *die Hände etwa aus Verwunderung zusammenschl.*, rankàs ſuplóti. *das Kleid z.*, rūbą ſuděti (*zusammenlegen*). — *uneig., das Vermögen z., vereinigen*, turtą (ĩ krūwą) ſuděti. — II) *intr., die Uhren schlagen zusammen*, ziẽgoriei podraũgiei (wiẽnu ſykiù) mùša. *der Mantel schlägt vorne zusammen*, mañtelis pryšakỹj ſuſi-eĩt. *die Wellen schlugen über dem Kopfe zusammen*, wilnys wirſzuĩ galwõs ſuwirto. *sich zusammenthun*, ſuſi-eĩti. ſuſtóti etc.
zusammenschleppen, ſuwilkti. *frq.*, ſuwálkioti.
zusammenschliessen, *Jmdn od. etwas mit einer Kette, einem Schloss*, ſurakinti. *vereinigen, z. B. sie schlossen sich zusammen*, jiẽ ſuſiwiẽnyjo; ſuſidraugawójo. *sich enge aneinander schliessen*, ſuſiglaũſti.
zusammenschmelzen, I) *tr., schmelzend vereinigen, Metalle, z. B. Zinn, Blei etc.*, cìną, ſzwiną ĩ wiẽną ſutirpìti. *Fett, Talg z.*, táukus ſulýdinti. — II) *intr.*, 1) *schmelzend zergehen*, ſutirpti. *das Eis schmilzt täglich mehr zusammen*, lẽdas kas-diẽn wis daugiaũs ſutirpſta. — *uneig., sich verringern, z. B. sein Reichthum ist sehr zusammengeschmolzen*, jõ lõbis jaũ dideĩ ſuſimãzinęs. — 2) *sich schmelzend vereinigen*, ſubėkti. — *uneig., sie sind in Ein Volk zusammengeschmolzen*, jiẽ ĩ wiẽną žmoniũ gìminę ſuſiwiẽnyjẽ; ſuáugę.
zusammenschmieden, ſukálti.
zusammenschmieren, ſutermezénti. ſuteplénti.
zusammenschnallen, ſuſẽkti (*y g*). ſudiržũti.
zusammenschnüren, ſuſniurũti.
zusammenschreiben, ſuraſzýti.
zusammenschrumpfen, *welk werden, z. B. eine zusammengeschrumpfte Kartoffel*, ſuwýtuſi ropùtė. *Falten bekommen, z. B. zusammengeschrumpftes Gesicht*, ſurùkęs wéidas. *sich zusammenziehen*, ſuſitráukti. *klein werden, z. B. sein Vermögen ist zusammengeschmolzen*, jõ turtas ſuſmùlkęs: ſuſimãzinęs.
zusammenschütten, *von flüssigen Dingen*, (ĩ wiẽną) ſupìlti. *von nicht flüssigen Dingen*, ſupìlti. ſukrẽſti.
zusammenschwatzen, *z. B. vielen Unsinn z.*, daũg niẽkų ſuwapẽti; ſupliaũpti.
zusammenschweissen, ſuſwiẽſũti. ſukálti
zusammensein, *z. B. ich bin mit ihm immer zusammen*, àš ſu jùmi wis krūwõj esu.
zusammensetzen, *allg.*, ſuſtatýti. *s.* zusammenstellen. *zusammensitzen machen*, ſuſodìnti. *Pflanzen z.*, ſuſodìnti. — **Zusammensetzung**, die, ſuſtãtymas. ſuſodìnimas. *ein zusammengesetztes Wort*, ſuſtatýtas (*od.* ſudėtas) žõdis. *sich z.*, ſuſiſẽsti. *auch:* ſuſẽsti.
zusammensinken, ſukriſti. ſuſiléisti.
zusammenspannen, *Pferde*, ſukinkýti.
zusammensparen, *sich etwas*, ką̃ ſuſiziẽdyti.
zusammenstampfen, ſugriúſti.
zusammenstecken, I) *tr.*, 1) *eig., zusammenheften*, ſuſẽkti (*y g*). *frq.*, ſutakſýti. *zusammenschieben, z. B. mehrere Messer, Stöcke, Federn etc. in eine Scheide z.* ſukiſti. *die Köpfe z.*, gálwas (ĩ krūwą) ſukiſti. *frq.*, ſukaiſzýti. — II) *intr., z. B. die stecken immer zusammen*, tiẽ wis krūwõj (lìndo).
zusammenstehen, krūwõj ſtowėti. *mit Jmdm im Kampfe z.*, ſu kùmi iš wiẽno eĩti.
zusammenstellen, ſuſtatýti. — **Zusammenstellung**, die, ſuſtãtymas.
zusammenstimmen, *übereinstimmen*, ſutarti. *die Töne stimmen nicht zusammen*, balsai ne-ſutar.
zusammenstopfen, ſukiñšti. *frq.*, ſukamšyti. *Heu, Stroh, Leinwand, überhaupt viele same Dinge z.*, ſukiñšti. ſuglamžýti. *viele Menschen in ein Zimmer z.*, daũg žmonių ĩ wiẽną ſtùbą (lýg kimštė) ſukiñšti.
Zusammenstoss, der, *s.* Zusammenstossen. *Z. feindlicher Heere*, ſusitrõpyjimas.
zusammenstossen, I) *tr., von dumpf dröhnenden Dingen*, ſutreñkti. *von harten spröden Dingen*, ſudaũšti (*y ž*). — II) *intr., dumpf dröhnend z.*, ſusitreñkti. *hart z.* ſusidaũšti (*y ž*). — *uneig., zusammentreffen*, ſusitrõpyti. *aneinander grenzen*, ſusidùrti. *von Ländergebieten auch:* ſuſirubežiúti. — **Zusammenstossen**, das, ſutrenkìmas. ſusidaužìmas. ſusitrõpyjimas. ſusidúrimas. ſusirubežiãwimas: *in der Bed. der entspr. Verba.*
zusammenströmen, ſubėkti. — *uneig., von Menschen*, ſusibėkti.
zusammenstürzen, ſugriúti. ſuwirſti.
zusammensuchen, ſujẽškóti, ką̃. *für sich z.* ſusijẽškóti. *demin.*, ſusijẽškinėti.
zusammenthun, *nach der Art, in der es geschieht, zusammenlegen*, ſudėti. *zusammenführen*, ſuwẽsti etc.
zusammentragen, ſunèšti. *frq.*, ſunešioti.

Digitized by Google

zusammentreffen, ſuſitrõpyti. *sich begegnen,* ſuſitikti. *zusammenstossen,* ſuſidaũßti. *in dieselbe Zeit fallen.* ĩ tą̃ pãtį czíeſą trõpyti. — **Zusammentreffen,** das, ſuſitrõpyjimas. ſuſitikimas. ſuſidauzìmas: *in der Bdtg der entspr. Verba.*

zusammentreiben, ſuwarýti. *frq.,* ſuwarinėti. — *uneig., z. B. Geld z.,* piningũ ſujėßkóti; ſugraibýti.

zusammentreten, ſuſtóti. *in eine Gesellschaft z.,* ĩ draugỹſtę ſuſtóti. *sich versammeln,* ſuſiriñkti. — **Zusammentreten,** das, ſuſtójimas.

Zusammentritt, der, ſuſtójimas.

zusammenverschwören, sich, priſiėktinaĩ ſuſibuntawóti.

zusammenverstehen, sich, ſuſizinóti.

znsammenwachsen, ſuáukti (√g). *krummwachsen, s.* verwachsen.

zusammenwälzen, ſuriſti. *frq.,* ſuráiczioti.

zusammenweben, ſuáuſti.

zusammenwehen, ſupũſti. *gew. frq.,* ſupuſtýti. *der Wind hat hier viel Schnee zusammengeweht,* wėjas czión daũg ſniẽgo ſupùſtęs; *auch:* ſudúmęs.

zusammenwerfen, ſumèſti. *frq.,* ſumėtyti.

zusammenwickeln, ſuwynióti.

zusammenwinden, ſuriẽſti.

zusammenwirken, *s.* zusammenweben.

zusammenzählen, ſuſkaityti. *s. auch:* zusammmenrechnen.

zusammenziehen, I) *tr., z. B. die Truppen z.,* waiſkũ pulkùs ſutráukti. *den Hals z., kürzer ziehen,* kãklą ſutráukti; ĩtráukti. *die Stirn z.,* kãktą ſutráukti. *sich z.,* ſuſitráukti. *in's Kurze z., z. B. Alles in Ein Buch z.,* wiſlãb ĩ wiẽnas knygàs ſuglaũſti. — II) *intr., mit Jmdm in dieselbe Wohnung ziehen,* ſù kůmì ĩ krũwą tráukti. — **Zusammenziehen,** das, ſutraukìmas. ĩtraukìmas. ſuſitraukìmas. ſuglaudìmas: *in der Bdtg der entspr. Verba.*

Zusatz, der, pridėjimas. priėdėlis, io. kàs pridėta. *das ist ein Z.,* taĩ pridėta. *zu einer Schrift einen Z. machen,* priẽ kókio rãßto kã̃ pridėti. *mit dem Z.,* ſù tãm pridėjimu. taĩ pridėdams.

zusatzweise, pridėdams. peř pridėjimą.

zuscharren, uźźerti. *frq.,* uźźarſtýti.

zuschauen, žiurėti. *wobei z.,* kõ paſižiurėti. *sich vorsehen, hüten,* ſaugótis. dabótis. *s.* zusehen.

Zuschauer, der, kuřs žiūr. *auch:* weizdėtojis. žiurėtojis. *er war bei dem Brande ein müssiger Z.,* jìs priẽ ugniẽs dykaĩ ſtowėjo žiūrėdams.

zuschaufeln, kã̃ ußſiūpeliūti.

zuschicken, kám kã̃ at-, priſiųſti. *demin. u. frq.,* priſiuntinėti. — **Zuschicken,** das, priſiuntìmas. *frq.,* priſiuntinėjimas.

zuschieben, 1) *Jmdm etwas hinschieben,* kám kã̃ priſtùmti. *demin.,* priſtumėti. — *uneig., Jmdm die Schuld z.,* kã̃ káltinti. — 2) *schiebend verschliessen, z. B. den Riegel z.,* ùßkaißtį ußkißti. *einen Deckel z.,* daũktį ußſtùmti.

zuschiessen, *hinzulegen,* pridėti.

Zuschlag, der, primußimas. *vgl.* zuschlagen.

zuschlagen, 1) *schlagend schliessen, zuhämmern,* ußkálti. *zunageln,* uźnegeliūti. *die Thüre z., zuwerfen,* durìs uźmèſti. *zumachen,* uźdarýti. uźwérti. — 2) *beim Versteigern z.,* kám kã̃ primùßti.

zuschleppen, priwilkti.

zuschliessen, *eine Öffnung schliessen, allg.,* uźdarýti. *eine Thür z., auch:* uźwérti. *die Augen z.,* akis uźmérkti; uźwérti; uźdarýti. *etwas mittels eines Schlüssels z.,* uźrakinti.

zuschmieren, *mit Leim, Kleister, Harz u. überhaupt mit kleineren Quantitäten,* ußtèpti. *mit grösseren z. B. wie mit Lehm, Kalk etc.,* uźlaiſtýti. *s.* verschmieren.

zuschnallen, ußſẽkti (√g).

zuschnappen, *z. B.* 1) *das Schloss ist zugeschnappt,* ſpynà ußßókuſi. — 2) *nach etwas mit dem Munde, Maule, Schnabel z., s.* schnappen.

zuschneiden, *z. B. ein Kleid* (*od. Tuch zu einem Kleide*) *z.,* ſukiřpti.

zuschneien, ußſnikti (√g). *der Weg ist zugeschneit,* kẽlias ùßſniktas; ußſnigęs.

Zuschnitt, der, ſukirpimas.

zuschnüren, ußßniūrũti. uźrìßti. *Jmdm den Hals z.,* kám kãklą uźiñti. *erwürgen,* kã̃ nuſmáukti (√g).

zuschrauben, ußßriubũti. ußßriūwũti.

zuschreiben, *wörtl.,* priraßýti. *beimessen,* prirokũti. *Jmdm die Schuld z.,* kám kaĩczią prirokũti. — **Zuschreibung,** die, prirãßymas. prirokãwimas.

zuschreien, prißaũkti.

Zuschrift, die, ãtraßas. *Brief,* grõmiata.

Zuschuss, der, *s.* Zulage.

zuschütten, *eine Öffnung,* ußkrẽſti. ußpilti.

zuschwören, *Jmdm etwas schwörend versprechen,* kám kã̃ ſù prýſiėga (*od.* priſiėkdams) paźadėti. *s.* versprechen. *schwörend versichern,* kám kã̃ priſiėkti. *er hat es mir zugeschworen, dass das so sei;* jìs mán paſibãźyjo (*od.* bãźyte paſibãźydams ſãkė), kàd teĩp ẽſant.

zusehen, 1) *s.* zuschauen. *dabei sein,* czià bůti. pribúti. *aufmerksam hinblicken, ansehen,* žiurėti. *zur Befriedigung der Augenlust, Neugier etc. z.,* paſižiurėti. *wobei Augenzeuge sein,* matýti. *ich sahe zu, wie er es machte,* àß macziaũ, kaĩp jìs taĩ dãrė. — 2) *Sorge tragen, z. B. sielе zu, dass du nicht zu Schaden kommst,* dabókis (*od.* ſaugókis), kàd tù nè ĩ iß-kãdą pareĩtumbei. *wir wollen z., wie wir da herauskommen,* dabósim, kaĩp czią ißſigáuſim. *da mag er selbst z.,* czią jìs pàts teſižinos. *da siehe du zu,* tù žinókis (*magst dich wissen*). — **Zusehen,** das, žiurėjimas.

Digitized by Google

paſiźiūrėjimas. mātymas. paſiſaugójimas. dabójimas: *in der Bdtg der entspr. Verba.*

zusehends, regimaĩ. be-mātant. *s.* sichtlich, offenbar.

zu sehr, per-dideĩ. per-labaĩ. *übermässig*, per-miẽr.

zusein, *z. B. die Thür ist schon zu*, dùrys jaũ uždarýtos (*geschlossen*). *die Thür ist noch zu*, dùrys dár n'atdarýtos; n'ātdaros (*nicht offen*).

zusenden, *s.* zuschicken.

zusetzen, I) *tr.*, 1) *etwas wozu setzen*, kã̃ priẽ kõ dėti; ſodìnti; ſtatýti. *rslt.*, priſtatýti. pridėti. priſodìnti. *s.* setzen. *er hat bei seinem Handel schon sein ganzes Vermögen zugesetzt*, jìs kupcźiáudams wìſą ſãwo turtą priſtãtė; prarãdo; pridėjo; prapùldė. — II) *intr., dem Feinde heftig z.*, macnieĩ añt nepriẽtelių weřßtis. nepriẽtelius dideĩ nepakajũti; apnìkti. *Jmdm mit Bitten, Fragen z.*, kã̃ praßinėdams, klauſinėdams dideĩ klapãtyti. *durch Nöthigen Jmdm z.*, kã̃ rãgindams dideĩ kwarcźinti.

zusichern, *s.* versprechen, versichern.

zusiegeln, ußpẽcźwiėtyti.

zuspitzen, *z. B. einen Pfahl z.*, kũlą paßpitſũti; paſmáilinti. *das spitzt sich zu, läuft in eine Spitze aus*, taĩ ỹ ßpìtſą ißeĩt; ſuſi-eĩt.

Zusprache, die, *s.* Zuspruch.

zusprechen, I) *tr.*, 1) *durch Zusprache einzuflössen suchen*, *z. B. Jmdm Muth z.*, kám ßirdį drąſinti. *rslt.*, pridrąſinti. *Jmdm Trost z.*, kã̃ linkſminti. *rslt.*, palinkſminti. *Jmdm ein freundliches Wort z.*, kám meilingą žõdį (*od bloss:* meilingai) kalbėti. *rslt.*, prikalbėti. — 2) *richterlich entscheidend Jmdm etwas zuerkennen*, kám kã̃ priſũdyti; ſũdydams priſkìrti. — II) *intr.*, 1) *durch Zusprache einzuwirken suchen*, *z. B. Jmdm gut z.*, kám geraĩ prikalbėti. *Jmdm freundlich z.*, kám meilingai kalbėti. *Jmdm z., dass er etwas thun solle*, *s.* zureden. — 2) *anreden*, kã̃ ţkaĩbinti. *einem (weinenden) Kinde (in der Wiege) z.*, kūdikį pažãdinti. — 3) *s.* ansprechen, einsprechen. — **Zusprechen**, das, *s.* Zuspruch.

zuspringen, kám prißókti.

Zuspruch, der, *das Zusprechen*, drąſinimas. linkſminimas. prikalbėjimas. ţkaĩbinimas. pažãdinimas. *Ermahnung*, pagraudẽnimas. *Besuch*, aplañkymas. uźwykìmas.

zuspünden, ußſpuntũti.

Zustand, der, paſilaĩkymas. *Stand*, ſtónas. *er befindet sich in einem guten Z.*, jìs rañdas geramè paſilaĩkyme; ſtóne. ſù jůmì geraĩ ſtów'; laĩkoſi; dẽſtis.

zustecken, 1) *durch Stecken schliessen*, *z. B. die Thür mittels eines Riegels z.*, duris ußkißti. *eine Öffnung mit Stecknadeln z.*, ſpilgomìs ußſẽkti. — 2) *heimlich geben*, kám kã̃ (ſlapcźieĩ) prikìßti.

zustehen, *erlaubt sein*, *z. B. das steht mir nicht zu*, taĩ mán ne-walė. *als ein Recht zukommen*, *z. B. das steht mir nicht zu*, taĩ mán ne-pareĩtis. *geziemt sich nicht*, ne-pũlas. *passt sich nicht*, nepritiñka.

zustellen, *übergeben*, *z. B. Jmdm einen Brief z.*, kám grõmiatą pridũti; ţdũti; padũti. *hintragen*, nunèßti.

zustimmen, kám pritarti. *s.* beistimmen. — **Zustimmung**, die, pritarìmas. *Erlaubniss*, pawẽlyjimas. *mit meiner Z.*, ſu mãno pritarimù; pawẽlyjimu. mán pawẽlyjant.

zustopfen, ußkiĩßti.

zustossen, I) *tr.*, 1) *Jmdm schiebend etwas hinzustossen*, kám kã̃ priſtùmti. *mit Einem Stoss hinzubewegen*, pridaũßti (ỹ ž). pritreñkti. *s.* stossen. — 2) *stossend schliessen*, ußßtùmti. uždaũßti. — II) *intr.*, *widerfahren*, tìktis. nuſitìkti. *was ist ihm zugestossen*, kàs jám tìkos; nuſitìko?

zustreichen, *schmierend*, uźlaiſtýti.

zuströmen, pribėkti (ỹ g).

zusturmen, *auf Jmdn*, añt kõ ſù ißmu bėkti. *rslt.*, atbėkti (ỹ g). wirſtė atwiñ.

zustutzen, kã̃ (mãžuma) pataiſýti.

Zuthat, die, *Hinzugefügtes*, priẽdaras. pridėjimas. *Gewürz*, *Abmachsel*, ùždaras.

zutheilen, *geben*, dũti. *bescheiden*, *von Gott*. priſkìrti. *verleihen*, ſutèkti. *Jmdm seinen Theil geben*, pridalýti. *Jedem seinen Theil geben*, *z. B. die Mutter hat den Kindern die Speise zugetheilt*, mótyna waikams waĩgį padalýjo.

zuthulich, *freundlich*, meilùs. *nicht scheu*, jaukùs.

zuthun, *allg.*, uždarýti. *die Augen z.*, akis uždarýti; uźmérkti. *die Thür z.*, duris uždarýti; uźwérti. *die Augen haben sich zugethan*, ãkys ußſidãrė; ußſimérkė. hinzuthun, *s. dieses.* — **Zuthun**, das. *es geschah ohne mein Z.*, taĩ nuſidawė be mãno prõcės; pagálbos; bè manẽs; ne priẽ tõ niẽko ne-dãrant. *Hinzuthun*, priẽdėjimas.

zutragen, I) *tr.*, *hinzutragen*, kã̃ kam prie nèßti. — *uneig.*, *heimlich* hinterbringen, *s. dieses.* — II) *r fl.*, *sich zutragen*, nuſidũti. *Jmdm erzählen, wie sich das zugetragen*, kám pãſakoti, kaĩp taĩ nuſidawo. *von traurigen Ereignissen*, nuſitikti. *sich zufällig z.*, gãdytis.

zuträglich, priderìngas. naudìngas. *s.* heilsam, nützlich.

zutrauen, *z. B. ich traute ihm zu, dass er das kann*, àß mìſlyjau (*auch:* tikėjau) kàd jis taĩ galìs. *ich traue ihm viel Einsicht zu*, àß jį laikaũ peř labaĩ iſmintingą. àß wiẽryju, kàd jis daũg iſmintiẽs. *ihm ist nichts Gutes zuzutrauen*, jùmi gal̃ iſſitikėti. ìß jõ niẽko gẽro negal̃ tikėtis; ſulaukti. *er traut sich viel zu*, ſawimì labaĩ iſſitik'; tikis. jìs tikis, kad jis labaĩ daũg galį̃s. *sich wenig zutrauen*, menkaĩ tikėtis. — **Zutrauen**, das. iſtikėjimas. *Vertrauen*, nuſitikėjimas.

Digitized by Google

viel Z. zu mir, jìs manimì labaĩ iß∫ìtikˊ. *ich habe zu ihm das Z., dass er das thun werde*, àß (iß jõ) tikiũs, kàd jìs taĩ daryˊ∫ęs. *ich habe zu ihm das Z. verloren*, àß iß-tikėjimą jũmì prapùldźiau. àß jũmì jaũ n'iß∫ìtikiu.

zutraulich, ∫ù nu∫ìtikėjimu. iß∫ìtikėdams. *vgl.* vertraulich.

zutreffen, 1) *das Richtige treffen, bei Rechnungen*, trõpyti. *das trifft zu*, taĩ añt tõ iß-eĩt. *der Name trifft nicht zu*, waĩdas ne-tàs pats; ne-trõpyj. — 2) *in Erfüllung gehen*, *s.* eintreffen.

zutreiben, kám kã priwarýti. *das Schiff treibt dem Ufer zu*. ßiėpis añt kräßto linkaĩ wãroma (*wird getrieben*); eĩt (*geht*); plaũkia (*schwimmt*).

zutrinken, *Jmdm.* kã uźgérti. *Jmdm eine Gesundheit z.*, añt kiėnõ ∫weikãtos gérti. *die Anrede* (*beim Zutrinken*) *lautet:* ∫weĩks! *d. h. gesund, näml.* búk (*sei*)*!* *od.* añt ∫weikãtos (*zur Gesundheit*)! — **Zutrinken,** das, uźgėrimas.

Zutritt, der, *das Hinzutreten*, priźengimas. pri-ėjimas. pryˊeiga. *ich habe zu ihm keinen Z.*, àß prìe jõ ne-pri-einù. *er gestattet Niemandem den Z. zu sich*, jìs niẽką prìe ∫awẽs ne-prile∫idź. *er erhielt keinen Z. zur Festlichkeit*, jĩ prìe tõs cźiaßtiẽs ne-prileído.

zuverlässig, I) *Adj.*, iß∫tikimas. *eine z. Nachricht*. iß∫tikimà źinià. — II) *Adv.*, iß∫tikimaĩ.

Zuversicht, die, nu∫ìtikėjimas. *seine Z. auf Jmdn setzen*, ∫ãwo nu∫ìtikėjimą añt kõ ßtatýti. kůmì nu∫ìtikėti. *sich auf Jmdn verlassen*, añt kõ pa∫ìtikėti.

zuversichtlich, I) *Adj.*, *voll Zuversicht*, pìlnas nu∫ìtikėjimo. — II) *Adv.*, *voller Zuversicht*, nu∫ìtikėdams. ∫ù nu∫ìtikėjimu. *zuverlässlich*, iß∫tikimaĩ. *für völlig gewiss, z. B. er erzählte es sehr z.*, jìs taĩ pãßakójo peĩ tìkrąję tiẽßą.

zuvor, *allg. u. unbestimmt*, pirmà. *wie ich das z. gesagt habe*, kaĩp àß taĩ pirmà ßakiaũ. *auch in Zusammensetzungen, z. B. z.-verkündigen*, pirmà apßakýti. *von einem bestimmten Zeitpunct an zurück gerechnet*, pirm̃ tõ. *lange z.*, ∫enieĩ pirm̃ tõ. *ein Jahr z.*, mẽtą pirm̃ tõ. *Tages z.*, diėnõj (*auch:* tą diẽną) pirm̃ tõ.

zuvörderst, pirmiáu∫iei. *s.* zuerst, vorerst.

zuvorkommen, 1) *beim Gehen, Laufen, Fahren etc.*, = *überholen*, kã praleñkti. *bibl., sonst nur selt.:* pranókti. *dem Feinde, einem Fliehenden z., ihm eilig den Weg abschneiden*, nepriėteliams, bėgancźiam ùź akiũ uźlėkti (*Vg*). *früher kommen*, pirmà at-, pareĩti. *früher da sein*, pirmà (*od.* pirm̃ kõ) cźià búti. *die Nachricht war meinem Briefe zuvorgekommen*, tà źinià bùwo jaũ pirm̃ mãno grõmiatos parėjusi.

zuvorkommend, *sehr dienstfertig*, dideĩ (*od.* kiẽk tikt ląmanýdams) paßlußnùs.—II) *Adv.*, paßlußnieĩ.

Zuvorkommenheit, die, dabotìngas (*od.* prießais ateĩnąs) paßlußnùmas.

zuvorsagen, pirmà pa∫akýti. *s.* vorhersagen.

zuvorthun, *etwas vorher thun*, kã pirmà daryˊti. *vor Jmdm thun*, pirm̃ kõ daryˊti. *es Jmdm in etwas z.*, *s.* übertreffen.

zuvorversehen, *d. i. zuvor bestimmen od. erwählen*, pirmà pa∫kirti.

zuvorwissen, *s.* vorauswissen.

Zuwachs, der, 1) *was Jmdm zuwächst*, kàs kám pri-áuga. *Z. an Thieren*, pryˊwai∫ius. — 2) *Vermehrung*, pa∫idáuk∫inimas (*Vg*). *einen Z. erhalten*, pa∫idáuk∫inti. paáukti. *da ist kein Z. möglich*, taĩ jaũ ne-gál pa∫idáuk∫inti; pa∫idìdinti; áukti; dide∫niù pa∫tóti.

zuwachsen, 1) *sich durch Wachsen schliessen*, uźáukti. *s.* wachsen. — 2) *heranwachsen*, pri-áukti. *demin.*, pri-ügėti. — *uneig., statt dazu kommen*, pri∫idėti.

zuwägen, kám kã pri∫weĩti.

zuwälzen, kám kã prirì∫ti. — *uneig.*, kám kã ußkárti. *s.* aufbürden.

zuwegebringen, iß∫tai∫ýti. iß∫prówyti. *erlangen*, ìgáuti (*bibl.*).

zuwehen, *Jmdm etwas*, kám kã pripũ∫ti. *wehend füllen*, pripul∫týti. *wehend schliessen*, ußpul∫týti.

zuweilen, kaĩtais. *manchmal*, kadà ne-kadà. *s.* bisweilen.

zuweisen, priródyti.

zuwenden, 1) *eig.*, prikreĩpti. *s.* zukehren. — 2) *uneig., zu Theil werden lassen*, kám kã prite∫kti. *verschaffen*, parúpinti. *über Jmdn kommen lassen* (*bibl.*), uźlė∫ti.

zuwerfen, 1) *Jmdm etwas*, kám kã primèßti. *auch:* pri∫mõkti. prilakinti. *s.* werfen. — 2) *werfend schliessen, eine Öffnung*, kã uźmèßti. *die Thür z.*, durìs uźdaũßti (*Vź*; *zuschmettern*). — 3) *werfend füllen, vollwerfen*, primèßti. *einen Brunnen z.*, ßùlinį uźmèßti; primèßti.

zuwider, 1) *entgegen handelnd, z. B. er ist mir in dieser Sache z.*, jìs mán ßimè dalykè prießyjas. *die Sünde ist dem Gesetze Gottes z.*, griẽkas yrà prießDiẽwo źokãną. *du handelst deinem Versprechen z.*, tù elgiẽs (*od.* daraĩ) prießßãwo pãźadą. — 2) *s. v. a. höchst unangenehm, z. B. dieser Mensch ist mir höchst z.*, àß tõ źmogaũs bódźiũs. tás źmogùs mán powi∫ám prießß. *wenn es dir z. ist, so etc.*, jéi táw taĩ nè patiñka (*od.* jéi táw taĩ prießß; *auch:* jeĩ tù taĩ ne-kentì), taĩ etc. *das Alter ist den Meisten z.*, ∫enỹ∫tė (*od.* ∫enãtwė) daugiáu∫iėms ne-patiñka.

zuwiegen, *s.* zuwägen.

zuwinken, 1) *mit den Augen*, kám paméṛkti. — 2) *mit der Hand z.*, kám pamóti.

zuwintern, uźźiėmawóti. *zufrieren*, ußßálti.

zuzählen, prirokũti.

Digitized by Google

zuziehen, 1) *durch Ziehen verschliessen*, uštráukti. *von Thüren lieber:* uźwérti. uždarýti (*zumachen*). — 2) *hinzu-, heranziehen*, pritráukti. *Jmdn zu einer Berathung ziehen*, kã prié ſuširõdyjimo pritráukti; prisiwadìnti — *uneig., sich verursachen, z. B. sich wodurch den Tod z.*, ſmerčį kůmi pasiprówyti. iš kõ ſmerčį gáuti. *sich eine Krankheit z.*, ligą užsitráukti. *sich den Tadel z.*, baudõs užsipelnýti (*verdienen*). *sich die Feindschaft Jmds z.*, kiẽnõ n'apýkantą užsitráukti; užsikárti. kã nepriẽteliumi pasidarýti. — **Zuziehung**, die, užtraukìmas. pritraukìmas. pasidãrymas.

zuzischeln, kám kã šnibždẽdams pasakýti.

Zuzug, der, pritraukìmas. *Z. erhalten im Kampf*, pagálbos gáuti. *der Zug erhielt einen Z.*, prié tõ trũkio kìts trũkis prisidraugawójo; pritráukė.

zwacken, *kneipen*, gnýpti (*v*/b). *necken, beunruhigen*, užkabìnti. *bibl.*: kibinti. *quälen*, mũczýti. *zerren*, tąsýti. *abziehen*, kám kã nutráukti. *s.* abzwacken.

Zwang, der, prýwarta. *etwas aus Z. thun*, kã peř prýwartą (*auch:* peř newãlę) darýti. *etwas ohne Z.* (*od. freiwillig*) *thun*, kã bè prýwartos (*od.* ne-prìwerſtas; iš gerõs wãlės) darýti. *sich wobei Z. anthun*, kã peř ne-nórą (*od.* iř ne-norėdams) darýti. *Jmdm Z. anthun*, kã añt kõ (peř ne-wãlę) priwerſti.

zwängen, *in etwas*, kã į kã įſpriáusti. *gemein:* įbraklìnti. = *zusammen zwängen, von allen Seiten beengen*, ſuſpriáusti. *in eine enge Ritze, zwischen zusammengepresste Lippen z.*, kã įbrùkti.

zwanglos, I) *Adj., nicht gezwungen*, neprìwerſtas. bè prýwartos. *frei*, wálnas. — II) *Adv.*, bè prýwartos. iš walnõs (*od.* gerõs) wãlės. walnaĩ.

Zwangsmittel, das, prýwartos prýprowa. kàs añt prýwartos wartójama. kůmi kàs añt kõ werczíamas. *Z. gegen Jmdn anwenden*, kã kůmi priwerſt jẽškóti.

zwangsweise, peř prýwartą. priwerſtinaĩ.

zwanzig, dwì dẽšimti (*zwei Zehner*). *jetzt gew.:* dwìdešimt. *das sind nun z. Jahre*, taĩ dabař dwìdešimt mẽtų.

zwanzigfach, I) *Adj., zwanzigerlei*, dwìdešimteriópas. *in zwanzig Lagen gelegt*, dwìdešimtlinkas. — II) *Adv.*, dwìdešimteriópai. dwìdešimtlinkai. *der Acker trägt z.*, dirwà nẽša dwìdešimteriópai; dwìdešimtlinkai; dwìdešimta tiẽk.

zwanzigmal, dwìdešimt kařtų; ſykių.

zwanzigste, dwìdešimtas. *zum 20sten Mal*, dwìdešimtą ſyki; kařtą. *zwanzigstens*, añt dwìdešimto.

zwanzigtausend, dwìdešimt túkſtančių. *zwanzigtausendmal*, dwìdešimt túkſtančių (*od.* dw. túkſtant) ſykių. *der zwanzigtausendste*, dwìdešimt-túkſtantyjis.

zwar, rõts (*gew.* rõds *geschrieben*). tiẽsà. *zwar — aber*, rõts (*od.* tiẽsà) — alè. *ich habe ihn zwar gesehen, aber nicht gesprochen*, àš jį rõts macziaũ, alè šu jùm nekalbẽjau. — *und zwar, näher erklärend, bekräftigend*, = „*und noch dazu*“, „*und wahrlich*“, „*und das*“, *z. B. er schlug ihn, und zw. hart*, jis jį baũdė ẽgi ir tiẽlõs (*od.* õ taĩ; õgi priẽgtam) atstrė.

Zweck, der, *Ziel*, mičris, io. *bibl. auch:* rãkas. *gew.:* kã kàs atſiẽkti (*od.* įtaisyti) apsi-čmęs. *seinen Z. erreichen*, ſawe atſiẽkti. kã apsi-čmęs išteſyti. *sich zum Z. machen*, ſáw kã į mičrį statyti a *welchem Z. geschieht das*, kám (*od.* po kã) taĩ nušidũda? *Ende*, gãlas.

zweckgemäss, *s.* zweckmässig.

zwecklos, I) *Adj., unnöthig*, ne-reikalingas. *unnütz*, ne-naudìngas. überflüssig. perwiršų. — II) *Adv.*, bè reĩkalo.

Zwecklosigkeit, die, ne-reikalingùmas. ne-naudingùmas. *im Übrigen zu unwichtig s.* zwecklos.

zweckmässig, I) *Adj., nützlich*, naudingas. priderìngas. *passend, angemessen*, tìnkàs. *nöthig*, reikalìngas. — II) *Adv.*, naudingai. priderìngai. pritiñkamai.

Zweckmässigkeit, die, naudingùmas. prideringùmas. pritikimas. *s.* zweckmässig.

zweckwidrig, *unangemessen*, ne-pritinkàs. ne-tiñkàs.

Zweckwidrigkeit, die, ne-pritikimas.

zwei, dù. *fem.*, dwì. *bei Pluralsubst. fem.*, dwẽjos. *z. Pferde*, dù árkliu. *z. Kühe*, dwì kárwi. *z. Hemden*, dweji marškiniai. *z. Bücher*, dwẽjos knỹgos. *ein Kind von z. Jahren*, dwiẽjų mẽtu waikẽlis. *sie kamen zu z.*, jiẽ atẽjo wìs põ dù. *jeder erhielt z.*, kõžnas gãwo põ dù. *um z. Uhr*, žiẽgoriaus dwiẽjų. *Zweiheit*, dwẽjets. *Kühe, Pferde*, dwẽjets kárwiu, arkliũ.

zweibeinig, *s.* zweifüssig.

zweiblätterig, ſù dwiẽm lãpam. dwilapis.

zweideutig, kàs dwejeĩp išsimãno. kàs dwejeĩp (*od.* šeĩp iř teĩp) išmanýti gali. *z. Mensch*, n'išsitikims (*unzuverlässig*) žmogùs. *z. antworten*, añt abejõs atsakýti šeĩp iř teĩp išmanýtinai atsakýti

Zweideutigkeit, die, *zu unschreiben*, s zweideutig.

zweidräthig, dwiẽjų šakų.

zweieckig, dwikampis, io.

zweierlei, dwejópas. *verschieden*, nepàts. nè tà pati. *das ist z.*, taĩ ſkirtas taĩ powiſám kìts dalýkas.

zweifach, *zwiefach*, dwilinkas. *s.* doppelt

zweifältig, dwilinkas. dwigubas. *Adv.*, dwilinkaĩ. dwigubaĩ.

zweifarbig, dwiparwinis. dwiparwis, ia.

Zweifel, der, *selt.:* abejà. *gew.:* abejójimas. *ohne Z.*, bè abejójimo. *das steht ausser Z.*, taĩ ſtów añt abejõs (*unentschieden*, kl abejótina. *man ist in Z. darüber*, ar tõ dalýko abejójama. *bei Jmdm Z. erregen*, prié kõ abejójimą prikelti. *darüber*

herrscht kein Z., dẽl' tõ wiſái n'abejójama; n'iẽrà neĩ jókio abejójimo.

zweifelhaft, I) *Adj.*, 1) *subjectiv, einer, der in seiner Meinung schwankt*, kuŕs abejója. *ich bin z., was ich thun soll*, aß iß tikro ne-žinaũ (*od.* àß añt abejõs ſtówiu), kã darýti. *Jmdn z. machen*, ką̃ abejójancžiu padarýti. *ich bin z. geworden*, àß abejóti pradẽjau. — 2) *objectiv, was in Zweifel steht, ungewiss*, n'ißtikimas. *der Sieg ist noch zweifelhaft*, pẽrgalẽjimas dár n'ißtikimas. pẽrgalẽjimas dár ſtów añt abejõs (*unentschieden*). *ein z. Sieg, über den gezweifelt wird, ob er ein Sieg zu nennen*, n'ißtikimas (*od.* abejótinas) pẽrgalẽjimas. *s. v. a.* zweideutig, *s. d. eine z. Antwort*, abejeĩp (*od.* dwejeĩp; ßeĩp iř teĩp) ißmanýtinas atſãkymas. — II) *Adv.*, abejódams. abejótinai. n'ißtikimaĩ.

zweifeln, *woran*, ką̃ (*od.* dẽl' kõ) abejóti. *daran zweifle ich nicht*, àß taĩ (*od.* dẽl' tõ) n'abejóju. *ich zweifle nicht, dass das wahr ist*. àß dẽl' tõ n'abejóju, kàd taĩ tiẽſà. — **Zweifeln**, das, abẽjójimas.

zweifelsohne, bè abejójimo.

Zweifelsucht, die, abejójimo dwãſė.

Zweifler, der, kuŕs abejója. abejójãſis.

zweiflssig, ſù dwiẽm kójom. dwikójis, jo.

Zweig, der, *Ast*, ßakà. *ein dünner Ast*, ßakùtė. ßakẽlė. *ein nackter dünner Z.*, wiřbas. *voller Zweige*, ßakútas. *ein dürrer, sperriger Z.*, žãgaras. *ein grüner belaubter Z.*, žalià, lapũta ßakẽlė. *eine Menge solcher belaubten Zweige*, lapìja. — *uneig., Z. einer Familie*, giminẽs ßakà.

Zweigespann, das, *z. B. mit einem Z. fahren*, dù paſikiñkęs važiũti.

zweigliederig, ſù dwiẽm nariaĩs.

zweihändig, dwirañkis, io.

zweihenkelig, ſù dwiẽm ãſõm. dwi-ãſis, io.

zweihörnig, dwirãgis, io.

zweihundert, dù ßimtù.

zweihundertjährig, dußimtmetìnis. *od. lieber:* dwiẽju ßimtũ mẽtu (ſẽnas).

zweihundertmal, dù ßimtù ſỹkiu.

zweihundertste, dußimtàsis.

zweihunderttausend, dù ßimtù túkſtancžiu.

zweihunderttausendste, dußimttukſtantỹsis.

zweijährig, dwiẽju mẽtu (ſẽnas). *bei Pferden, Rindern*, dweigỹs.

Zweikampf, der, *s.* Duell.

zweiköpfig, ſù dwiẽm galwõm. dwigaĩwis, io.

zweilõthig, dù liotù ſweriãs. dwiẽju liõtũ.

zweimal, dù ſykiù; kartù. *z. vier sind acht*, dù kařt keturì (taĩ) aßtùnì. *z. zu acht geben*, dù ſykiù põ aßtũnis dúti. *z. mehr*, dù kařt tiẽk. añtrą tiẽk.

zweimonatlich, I) *Adj.*, dwiẽjũ mẽneſiũ. — II) *Adv., z. B. z. zahlen*, kàs añtrą mẽneſį mokẽti.

zweipfündig, dwiẽju ſwãrù. dù ſwarù ſweriãs.

zweiräderig, ſù dwiẽm rãtam. dwirãtis, cžio.

zweischichtig, dwikařtis, cžio.

zweischneidig, *bibl.:* ſù dwiẽm aßmeniñ. *wohl richtiger:* ſù dwejomìs aßmenimìs, *denn* ãßmenys *ist ein Pluralsubstantiv.*

zweischürig, *z. B. ein z. Schaf*, dù ſykiù peř mẽtą kerpamà awìs. *z. Wiese*, dù kařt piáujama (*od.* kertamà) piẽwa.

zweiseitig, ſù dwiẽm pùſẽm.

zweisitzig, kuř dù gálř ſẽdẽti.

zweispännig, *z. B. z. fahren*, ſù dwiẽm (*od.* dù paſikiñkęs) važiũti.

zweispitzig, ſù dwiẽm galañ; ßpìtſam. *zweizinkig. z. B. eine z. Gabel*, dwirãžė ßãkė. *z. Berg*, kálnas ſù dwiẽm wirßumìs.

zweistimmig, dwibalſìnis.

zweistöckig, *z. B. ein z. Haus*, dwiẽju tóžiu bùtas.

zweisylbig, dwizilbìnis.

zweitägig, dwiẽju diẽnũ.

zweitausend, dù túkſtancžiu. *jedem zu z.*, koznám põ dù túkſtancžiu.

zweitausendjährig, dwiẽju túkſtancžiu mẽtu (ſẽnas).

zweitausendmal, dù túkſtancžiu ſỹkiu.

zweitausendste, du-túkſtantyſis.

zweite, añtras. *bestimmt:* antràlis. *zum zweiten Mal*, añtrą ſỹkį.

zweitens, añt añtro.

zweitheilig, dwiẽju daliũ. *auch wohl:* dwidalìnis.

zweizackig, dwirãžis, io. ſù dwiẽm raźañ. *vgl.* zweispitzig.

zweizeilig, dwiẽju riktũ. dwiẽju eiliũ.

zweizöllig, dwiẽju cólių.

zweizüngig, *eig.*, ſù dwiẽm liẽžùwiam. — *uneig., doppelzüngig*, dwilinkliẽžùwis, io.

Zwerchfell, das, cžiãpcžius.

Zwerchhand, die, *Handbreite*, plaßtakà.

Zwerg, der, karlà. n'ũžauga. *Z. mit grossem Kopf*, galwnčžius.

zwergartig, kaĩp kõks n'ũžauga.

Zwetsche, die, *s.* Pflaume.

Zwickbaum, der, ožẽkſnis, io.

Zwickel, der, *Keil*, kylỹs.

Zwickelbart, der, ſuſukti uſaĩ.

zwicken, *s.* zwacken.

Zwieback, der, cweĩbakas (pyrãgas).

Zwiebel, die, cibulė.

zwiebelartig, lýg (*od.* kaĩp) kokià cibulė.

Zwiebelgewächs, das, cibùlinis želmũ.

zwiebeln, *eine Speise*, walgį cibùlėmis uždarýti. waĩgiui cibuliù pridẽti.

zwiefach, dwilinkas. dwigubas. *s.* doppelt.

Zwielicht, das, žlėja. apýžlėja.

zwier, *d. i.* zweimal.

Zwiespalt, der, neſutarìmas. *vgl.* Zwietracht.

Zwietracht, die, ne-ſándora. ne-ſutikìmas. *mit einander in Z. leben*, ſù kits kitù neſándoroje gywénti.

Zwillich, der, dwinỹtis, cžio (*näml.* audìmas).

Zwilling, der, dwỹnas. *Zwillinge*, dwynù. *auch:* dwynì. *demin.*, dwynùcžiei. *Z. gebären*, dwynùcžius (*od.* porẽlį) pagimdýti

Digitized by Google

Zwillingsbruder, der, *z. B. er ist mein Z.*, jis beĩ âß, mùdu dwynùczìei gimuſiu.

Zwillingsschwester, die, *z. B. sie sind Z.*, jiẽdwi dywnùtės. jiẽdwi nů dwynů.

zwingen, ką̃ añt kõ (peř newãlę) weřſti. *rslt.*, priweřſti. *sich wozu z.*, ką̃ peř nenórą darýti. *Jmdn mit Kraftanwendung wozu nöthigen*, ką̃ añt kõ ſỹlyti. *etwas gezwungen thun*, ką̃ peř newãlę (*od.* peř prýwartą) darýti. — **Zwingen**, das, priwertimas. nenóras. newãlė. *s.* Zwang.

Zwinger, der, *Zwischenmauer*, tařp-mùris, io. *Anmauer*, pamúris, io. *Gefängniss*, kalẽjimas. *Thurm*, koryczià.

zwinkern, *s.* blinzeln. ſù blakſtiẽnomis trúkczioti.

Zwirn, der, *coll.*, ſiúlai. *ein einzelner Zwirnsfaden*, ſiúlas. *ein Knäuel Zwirn*, ſiúlų kamolỹs.

zwirnen, *Zwirn drehen*, ſiúlus ſùkti. *rslt.*, ſuſùkti.

Zwirnsfaden, der, ſiúlas.

zwischen, *Präpos.*, tařp. *z. B. z. zweiLändern ist eine Grenze*, tařp dwiẽjų zẽmiu rubẽžius. *es ist ein grosser Unterschied z. einem Thiere u. einem Menschen*, dìdelis ſkìrtumas yrà tařp žmogaũs ir tařp galwijo. *z. uns besteht eine alte Freundschaft*, tařp múſu ſtów' ſenà priẽtelỹſtė. *einen Bund z. Gott u. Menschen aufrichten*, derẽjimą tařp Diẽwo beĩ žmoniũ padarýti. *menge dich nicht z. (od. unter) die Spötter*, nè dũkis tařp apjůktójų. *z. den Hafer Gerste mischen*, tařp awižũ miẽžių įmaišýt.

Zwischendeck, das, tařpdenis, io.

Zwischenmauer, die, tařpmūris, io.

Zwischenraum, der, *von Zeit u. Ort*, tárpas. *einen Z. lassen*, tárpą palikti. *in Zwischenräumen*, tárpais. *Z. zwischen zwei Flüssen*, tařpupis, io. *Z. zwischen den Beinen*, tařpriẽtis, czio. *auch bei Zeitzwischenräumen, z. B. der Z. zwischen dem deutschen u. dem littauischen Gottesdienste*, tařpmiſtė.

Zwischenwand, die, tařpſiẽnis, io.

Zwischenweg, der, tařpkelis, io.

Zwischenzeit, die, (czíẽſo) tárpas. *in der Z.*, tañ tárpe.

Zwischenzustand, der, widutinis paſiłaĩymas.

Zwist, der; **Zwistigkeit**, die, *Zank*, waĩdas. *Zwietracht*, neſándora. ne-ſutikimas.

zwitschern, *wie die Lerchen, Schwalben*, czýrůti. czìwyroti.

Zwitter, der, *etwa:* puſiáu wýriſkas puſiaũ móteriſkas. wyrmotẽris. móterwyris. io.

zwölf, dwýlika. *das Jahr hat z. Monate*, mẽtas tùr dwýlika mẽneſiu. *er sprach zu seinen z. Jüngern*, jis kalbẽjo ſãwo dwýlika mokỹtiniams. *es hat z. geschlagen*, jaũ dwýlika mùſẽ. *um z. Uhr*, añt ziẽgoriaus dwýlika.

Zwölfeck, das, dwylik-kaũpis, io.

zwölfellig, dwýlika mãſtų (ilgas).

zwölferlei, dwylikeriópas.

zwölffach, dwýlika kařtų.

zwölffüssig, ſù dwýlika kójomis. dwylikkõjis.

zwölfhundert, dwýlika ſimtų.

zwölfhundertmal, dwýlika ſimtų ſỹkiu.

zwölfhundertste, dwýlik-ſimtàsis.

zwölfjährig, dwýlika mẽtų (ſẽnas).

zwölflöthig, dwýlika liõtų (ſweriãs).

zwölfmal, dwýlika ſỹkiu; kařtų. *zwölf mal zwölf*, dwýlika kařt dwýlika.

zwölfpfündig, dwýlika ſwãru (ſweriãs).

zwölfschuhig, dwýlika pėdų (*näml.* ilgas).

zwölfstündig, dwýlika ſtundų.

zwölftägig, dwýlika diẽnų.

zwölftausend, dwýlika túkſtancziu.

zwölftausendmal, dwýlika túkſtancziu (*od.* dwýlika túkſtant) kařtų.

zwölftausendste, dwylikatúkſtantỹſis.

zwölfte, dwýliktas. *best.*, dwýliktalis. *zum zwölften Mal*, dwýliktą ſỹkį. *zum zwölften* añt dwýlikto.

Zwölften, die, *die Zeit zwischen Weihnachten u. Heiligen-drei-Königstag*, dwylikìnės. *nach Mielcke auch:* tařpſwentẽ czìų.

Zwölftel, das, dwýlikta dalìs. dwýliktdalis.

zwölftens, añt dwýlikto.

zwölftheilig, *etwa:* dwylikdalinis.

zwölfzöllig, dwýlika cólių (ſtóras, *dick*).

Digitized by Google

Nachträge und Berichtigungen.

I. Band.

Seite

2 a. *„Abbau“*, iſſſibudawójimas (*eig. Hinausbau*). *er hat sich einen A. angelegt*, jìs iſſſibudawójęs. (*Nachtrag.*)

205 a. *„Benefiz“*, gradėjỹſtė *lies:* geradėjỹſtė.

310 b. *„dumpfig“ am Schluss:* kewpėti *lies:* kwepėti.

320 b. *„Durchreiten“*, prajūjimas *lies:* prajójimas.

373 a. *„Ente“ bei Memel* pýlė.

376 a. *„entgehen“* 1) kám iſtrúti *lies:* iſtrúkti.

428 a. *„feiertäglich“*, ßweñtdiėniſſkas, *gebräuchlicher:* ßwentdiẽniſſkas.

432 a. *„Ferse“*, ſkandinia, *ein als Adv. gebr. Instr. in der Bdtg „zum Beissen“ von* kándu; *wahrschl. vom Verfolgen eines Hundes hergenommen, welcher dem Fliehenden in die Fersen zu beissen trachtet.*

455 b. *„fortjagen“*, II) pajūti *lies:* pajóti.

516 a. *„Gemüthsart“, närrische G. lies: mürrische G.*

524 a. *„gerinnen“, Zeile 4 statt „Fett“ zu lesen: „Milch“.*

528 a. *„Geschick“, Zeile 9* ſomonùs *lies:* ſũmonùs.

534 a. *„Gesinde“*, ßeimỹkßcźiei *lies:* ßeimýnykßcźiei.

545 b. *„Gewürz“*, ùźdararas *lies:* ùźdaras.

551 a. *„gleich“*, II. 2. a tălỹdźiaus *wohl richtiger:* tolỹdźiaus (*doch beides gebräuchlich*).

553 a. *„Gleichniss“, Zeile 2* peř prilýginimas *lies:* peř prilýginimus.

554 a. *„Glied“ u. „gliederlahm“* lóßas *u.* lũßas, *beides im Gebrauch.*

555 a. *„glorwürdig“*, ßlowìngo atmintiẽs *lies:* ßlowìngos a.

557 a. *„Glückstag“*, paláiminga *lies:* palaimìnga.

561 b. *„Grad“ Zeile 18* ſ sukßcźiáuſią garbę *lies:* ſ aukßcźiáuſią g.

566 b. *„Grindkopf“*, nußãlėlis *lies:* nußãßėlis.

569 b. *„Grundbesitzer“, Zeile 3* úkinimas *lies:* úkininkas.

570 a. *„gründlich“ Zeile 10 ein g. Denker lies: ein g. Gelehrter.*

580 a. *„halb“*, II) *Zeile 9 von unten* pùmiris *lies:* pùsmiris.

591 b. *„Haselnusskern“*, riẽßutũ. brendolỹs, *der Punct dazwischen ist zu tilgen.*

593 b. *„häufeln“*, krūwóti *u.* krūwũti *beides im Gebrauch.*

595 b. *„Hauptplanet“*, wiẽns wyriauſiųjų planẽtų *steht mehr im Gegensatz zu einem Monde oder Trabanten;* wiẽns didźiųjų planẽtų *im Gegensatz zu den kleinen Planeten.*

599 b. *„Haut“* óda *u.* ũda *beides im Gebrauch.*

612 a. *„herauf“, herrufen lies: heraufrufen.*

639 b. *„hinaufführen“*, wèßti. *rslt.*, uźwèßti *lies:* wèſti. *rslt.*, uźwèſti.

648 b. *„Hintergrund“ letzte Zeile,* ſ ùßpalį *lies:* ſ ùſpakalį.

672 a. *„Jugendfreund“, fehlt: Freund von der Jugend her,* priẽtelis ìß jaunũ diėnũ; ìß mažeñs. jaunỹſtės draũgas.

703 a. *„consequent“*. piſilìkdams *lies:* paſilìkdams.

2. Band.

1 b. *„lücken“ Zeile 3* tẽką *lies:* tẽka.

12 a. *„Laut“, vorletzte Zeile,* ſkambãs *lies:* ſkambą̃s.

21 b. *„Leid“, Zeile 15* ſmũtnyjos *lies:* ſmũtnyjũs.

31 b. *„links“, am Ende:* karỹs *lies:* kairỹs.

36 a. *„losschiessen“ letztes Wort,* atßowė *lies:* atßówė.

56 a. *„Messerschneide“ lies: Messerscheide.*

56 b. *„Methode“, Zeile 2* dãroroma *lies:* dãroma.

60 b. *„missleiten“, Zeile 1* ne-graĩ *lies:* ne-geraĩ.

62 a. *„mit“, Zeile 6 von oben* ſù priſigatãwyjimas *lies:* ſù priſigatãwyjimais.

72 a. *„mündlich“*, II) ſù bùrua *lies:* ſù bùrna.

Digitized by Google

Seite

76 b. „*nacharten*“, *Zeile 4* atſinėß *wird genau so gesprochen und scheint demnach nicht von* neßù, *trage, herzustammen. Bleibt späterer Untersuchung vorbehalten.*

88 b. „*Neffe*“, *neben* brolãwaikis *auch* brólio waĩkas. brólio ſunùs. mẽs (*od.* jiẽ) brolãwaikiei *heisst dagegen: wir* (*od. sie*) *sind Brüderkinder.*

92 a. „*nicken*“, *Zeile 2 von oben* linczíojimas *lies:* linkczíojimas.

94 a. „*Nietnagel*“, *Zeile 3* gẏwangis *lies:* gẏwnagis.

121 a. „*Räthsel*“, mĩſlẽ *lies:* mĩſlẽ.

144 a. „*säugen*“, mótyną *lies:* mótyna.

147 b. „*schändlich*“, *Zeile 3* baiſus *lies:* baiſùs.

150 a. „*Scheibe*“, *Zeile 3* ſkrĩtinis *lies:* ſkridìnis.

151 b. „*scheren*“, I) 3 *neben* ſõſia, ſoſimas *ist auch* ſũſia. ſũſimas *in Gebrauch.*

152 a. „*Scherzwort*“, ßtukõs zõdis, *gebräuchlicher:* ßtùkos zõdis.

159 b. „*schliessen*“, *Zeile 12 u. 14* glaũdżiei *u.* glaudżieĩ *fast gleich gebräuchlich. cfr.* „*Laut- u. Tonlehre*“ *§ 106. 2, b.*

160 b. „*schlüpfrig*“, *Zeile 3* nugurỹs *lies:* ungurỹs.

161 b. „*Schmähen*“, darkỹmas *lies:* daŕkymas.

163 b. „*Schminke*“, *Zeile 2* gróźnimo *lies:* gróźinimo.

165 b. „*schnell*“, *Zeile 9 neben* nõglis *auch* nũglas *in Gebrauch.*

174 b. „*Schwanzriemen*“, pabaliei *bei Mielcke ist nach Nesselmann ein Druckfehler für* pabulieĩ.

178 a. „*schwingen*“, mozóti *u.* mozũti *daher auch* mozójimas *u.* mozawimas *alles neben einander in Gebrauch.*

193 a. „*spannen*“, ſù kũm ne-ſuſißeñkti *wird von Hrn. Nesselmann beanstandet. ist aber in Gebrauch, indess nur halb als Scherzwort.*

204 a. „*stechen*“, *Zeile 9* ſkarbýti *lies:* ſkwarbýti.

204 a. „*stecken*“, II) *Zeile 8 von unten* įſkìßti *lies:* įkìßti.

211 a. „*Stör*“, erkẽtras *lies:* erßkẽtras.

211 a. „*stören*“, nepakajóti. *richtiger wohl* nepakajũti, *obgl. beides in Gebrauch.*

214 a. „*streifen*“, 3) *Zeile 9* kũlą *lies:* kũlo.

220 a. „*Tadel*“, *Zeile 3 die Worte: bibl.* bè kaltỹbės (*ohne Schuld*) *sollten Zeile 9 nach den Worten* bè nůtartiẽs *stehen.*

228 b. „*Thür*“, *Zeile 2* waŕtaĩ *lies:* waŕtai.

233 b. „*Trappe*“, *der Vogel Trappe heisst bei Mielcke* trãpas.

236 b. „*Treulosigkeit*“, wiėrnỹbė *lies:* ne-wiėrnỹbė.

237 a. „*triefen*“, *Zeile 4 von unten* (√g) *lies:* (√b).

237 a. „*Trift*“. *Eine verbunden schwimmende Holzmasse heisst im Deutschen nicht Trift, sondern* „*Traft*“.

238 b. „*trostreich*“, *letzte Zeile* gáunanat *lies:* gáunant.

242 b. „*über*“, B) 6 pẽrnawók *lies:* pẽrnakwók.

266 a. „*unfläthig*“, *Zeile 3* kiaũſißkas *lies:* kiaũlißkas.

275 a. „*Unterbett*“, pãtatai *lies:* pãtalai.

275 a. „*unterbringen*“, gaĺpadà *ist mehr im Süden*, gatſpadà *mehr im Norden Litauens gebräuchlich.*

338 a. „*Wart*“ *in der Bdtg* „*Enterich*“ gaĩgalas.

338 b. „*Waschholz*“ kultuwe *lies:* kultuwė.

342 a. „*wegsehnen*“, geĩdáuja *lies:* geidáuja.

344 b. „*weil*“, *Zeile 8* kádangi *lies:* kadángi.

350 a. „*Wetter*“. *Das Wort* giėdrà (*Zeile 4*) *sollte unmittelbar nach* giẽdras *etwa* (*Zeile 3*) *stehen.*

355 a. „*Windwirbel*“, kaulbezỹs *lies:* kiaulbezỹs.

362 b. „*wund*“, *Zeile 4* praſijúti *lies:* praſijóti.

365 a. „*zäh*“, *Zeile 6* tỹſtanti *lies:* tĩſtanti.

366 a. „*Zartgefühl*“, *etwas lies: etwa.*

Halle, Buchdruckerei des Waisenhauses.

(Gesetzt in den Jahren 1868—1874 von Ad. Flade.)

Digitized by Google

Digitized by Google

Seite

76 b. „*nacharten*“, *Zeile 4* atſinėß *wird genau so gesprochen und scheint demnach nicht von* neßù, *trage, herzustammen. Bleibt späterer Untersuchung vorbehalten*

88 b. „*Neffe*“, *neben* brolãwaikis *auch* brólio waĩkas. brólio ſunùs. mẽs (*od.* jiẽ) brolãwaikiei *heisst dagegen: wir* (*od. sie*) *sind Brüderkinder.*

92 a. „*nicken*“, *Zeile 2 von oben* lìncźiojimas *lies:* lìnkcźiojimas.

94 a. „*Nietnagel*“, *Zeile 3* gẏwangis *lies:* gẏwnagis.

121 a. „*Räthsel*“, mĩſlẽ *lies:* mſlẽ.

144 a. „*säugen*“, mótyną *lies:* mótyna.

147 b. „*schändlich*“, *Zeile 3* baiſus *lies:* baiſùs.

150 a. „*Scheibe*“, *Zeile 3* ſkritìnis *lies:* ſkridìnis.

151 b. „*scheren*“, I) 3 *neben* ſõſia, ſoſìmas *ist auch* ſũſia, ſũſimas *in Gebrauch.*

152 a. „*Scherzwort*“, ßtukõs zõdis, *gebräuchlicher:* ßtùkos zõdis.

159 b. „*schliessen*“, *Zeile 12 u. 14* glaũdźiei *u.* glaudźieĩ *fast gleich gebräuchlich. vgl „Laut- u. Tonlehre“ § 106. 2, b.*

160 b. „*schlüpfrig*“, *Zeile 3* nugurẏs *lies:* ungurẏs.

161 b. „*Schmähen*“, darkẏmas *lies:* darkymas.

163 b. „*Schminke*“, *Zeile 2* gróźnimo *lies:* grózinimo.

165 b. „*schnell*“, *Zeile 9 neben* nõglas *auch* nũglas *in Gebrauch.*

174 b. „*Schwanzriemen*“, pabaliei *bei Mielcke ist nach Nesselmann ein Druckfehler für* pabulieĩ.

178 a. „*schwingen*“, mozóti *u.* mozũti *daher auch* mozójimas *u.* mozawìmas *alles neben einander in Gebrauch.*

193 a. „*spannen*“, ſù kũm ne-ſuſißeñkti *wird von Hrn. Nesselmann beanstandet, ist aber in Gebrauch, indess nur halb als Scherzwort.*

204 a. „*stechen*“, *Zeile 9* ſkarbýti *lies:* ſkwarbýti.

204 a. „*stecken*“, II) *Zeile 8 von unten* ɻkìßti *lies:* ɻkìßti.

211 a. „*Stör*“, erkẽtras *lies:* erßkẽtras.

211 a. „*stören*“, nepakajóti. *richtiger wohl* nepakajũti, *obgl. beides in Gebrauch.*

214 a. „*streifen*“, 3) *Zeile 9* kũlą *lies:* kũlo.

220 a. „*Tadel*“, *Zeile 3 die Worte: bibl.* bè kaltẏbės (*ohne Schuld*) *sollten Zeile 9 nach den Worten* bè nũtartiẽs *stehen.*

228 b. „*Thür*“, *Zeile 2* waŕtaĩ *lies:* waŕtai.

233 b. „*Trappe*“, *der Vogel Trappe heisst bei Mielcke* trãpas.

236 b. „*Treulosigkeit*“, wiėrnẏbė *lies:* ne-wiėrnẏbė.

237 a. „*triefen*“, *Zeile 4 von unten* (√g) *lies:* (√b).

237 a. „*Trift*“. *Eine verbunden schwimmende Holzmasse heisst im Deutschen nicht Trift, sondern „Traft“.*

238 b. „*trostreich*“, *letzte Zeile* gáunanat *lies:* gáunant.

242 b. „*über*“, B) 6 pẽrnawók *lies:* pẽrnakwók.

266 a. „*unfläthig*“, *Zeile 3* kiaũſißkas *lies:* kiaũlißkas.

275 a. „*Unterbett*“, pãtatai *lies:* pãtalai.

275 a. „*unterbringen*“, gaſpadà *ist mehr im Süden*, gatſpadà *mehr im Norden Littauens gebräuchlich.*

338 a. „*Wart*“ *in der Bdtg „Enterich*“ gaĩgalas.

338 b. „*Waschholz*“ kultuwe *lies:* kultuwẽ.

342 a. „*wegsehnen*“, geĩdáuja *lies:* geidáuja.

344 b. „*weil*“, *Zeile 8* kádangi *lies:* kadángi.

350 a. „*Wetter*“. *Das Wort* giėdrà (*Zeile 4*) *sollte unmittelbar nach* giẽdras oras (*Zeile 3*) *stehen.*

355 a. „*Windwirbel*“, kaulbezẏs *lies:* kiaulbezẏs.

362 b. „*wund*“, *Zeile 4* praſijúti *lies:* praſijóti.

365 a. „*zäh*“, *Zeile 6* tẏſtanti *lies:* tſtanti.

366 a. „*Zartgefühl*“, *etwas lies: etwa.*

Halle, Buchdruckerei des Waisenhauses.

(Gesetzt in den Jahren 1868 1874 von Ad. Flade.)

Digitized by Google

Digitized by Google

Digitized by Google

Digitized by Google

Digitized by Google

Prepared by
SCHO
2

Digitized by Google

Digitized by Google